Año XXVIII — Madrid, jueves 20 de noviembre de 1913 — Núm. 1.641

EL SOCIALISTA

ÓRGANO DEL PARTIDO OBRERO

SUSCRIPCIÓN
Madrid, un mes, 1 peseta.—Provincias, trimestre, 5.—Extranjero, 10.
Número suelto, CINCO céntimos.

REDACCIÓN Y ADMINISTRACIÓN
:: TELEFONO, 4.463 :: Fuentes, 4. :: APARTADO, 637 ::

ANUNCIOS
Cuarta plana, 30 céntimos línea; tercera plana, noticias, 2 pesetas línea.
Reclamos, 1,50.—Segunda plana, precios convencionales.

LA UNIÓN DE LOS REPUBLICANOS

Todos responden

Lanzada seriamente la idea de la unión de los republicanos, parece ser que todas las fracciones van respondiendo con unanimidad en el pensamiento. En el fondo de todo lo que se está diciendo se nota, principalmente, un vehemente deseo en las masas de los partidos de llegar á una armonía verdadera que dé eficacia á todos los esfuerzos que se realicen que lleve el ideal republicano al terreno de la realidad.

Todos responden. ¿Se hará, pues, en esta ocasión la unión tantas veces intentada y fracasada tantas veces? A lo que parece, sí. Y, verdaderamente, si alguna vez sería inexplicable—é imperdonable—un fracaso, sería ahora. Precisamente ahora, que los que estaban prendidos con alfileres al republicanismo se han soltado de la débil atadura para caer de lleno en la abyección monárquica; cuando han simulado, entre los pretextos, su desconfianza en que las fuerzas democráticas revolucionarias hagan una labor positiva es de una oportunidad aplastante el demostrarles que estaban equivocados.

Un partido republicano unido, disciplinado, renacido, vigorizado, sería la sombra de Banco que les perturbara constantemente las delicias del festín de la traición.

Háganlo, y los resultados no tardarán en hacerse palpables. El primero será el que vuelva á encenderse la fe en la obra revolucionaria en aquella gran parte del pueblo y de la clase media en que se había ido extinguiendo. El segundo...

En habiendo esa fe, fuerte y arraigada, el segundo resultado podría ser todo lo que el país espera y necesita para librarse de los males que le agobian.

Pero la unión de los republicanos tiene que hacerse, creemos, sin reservas mentales ni condicionales calculadas, para que no sea ficticia y desaparezca toda sombra de desconfianza en las filas y todos los resabios que pudieran suscitarla.

Nuestra actitud ante el movimiento que se ha iniciado es de expectación y de simpatía. Los entusiasmos que hemos venido aportando á la obra revolucionaria coaligada desde 1909 serán los mismos que sigamos poniendo en lo sucesivo.

Sabemos que se necesita terminar la guerra sangrienta y estéril de Marruecos; aplastar la reacción que corroe las entrañas del país; dar al traste con los obstáculos tradicionales que se oponen á que España sea un pueblo libre, civilizado, culto, próspero, en el que haya campo amplio donde desarrollarse el pensamiento progresivo de los que buscamos un más allá de verdadera justicia.

Sabemos que hay que hacer eso y queremos hacerlo.

Pero nos dolería mucho que una falta de inteligencia entre los que deben aportar á la magna empresa su unidad y su voluntad decidida esterilizara una vez más las buenas intenciones é hiciera infecundos todos los trabajos.

La unión de todos los elementos de la extrema izquierda es una necesidad semejante á la que con toda urgencia reclama el montón de desperdicios arrojados á la vía pública.

Los conservadores están pidiendo á gritos la escoba.

DE LA VIDA SOCIAL

Los últimos libros sagrados

Vamos, señores, esto no está tan mal.

Después de muchos años de estudios y de darle vueltas al asunto, un conterráneo ha inventado una mesa plegable, reducible, transformable que sirve para trabajar cuatro personas.

Los cuatro trabajadores parecerán más adelante, á medida que las necesidades lo exijan, como se definen los dogmas de la Iglesia.

El invento de ese ordenado señor ha tardado en venir al mundo y en obtener patente en otras naciones por obra del brutal proteccionismo de nuestro arancel. De ser este país un país libre cambista, tendríamos aquí todos los españoles esos muebles americanos que tenemos que mirar con envidia en algunos escaparates.

Pero el invento ó perfeccionamiento de este mueble tiene más enjundia. Supone que entre nosotros hay una tendencia al orden; que no vamos á ser en lo sucesivo, como ahora, monopolizadores de los asuntos que nos encomienden, y que vamos á efectuar un trabajo en el que ha de ser sencillísima y fácil la intervención y la sustitución.

Las mesas de despacho de nuestras oficinas, de nuestras mismas casas, están hechas y adaptadas para hacer de sus servidores individuos imprescindibles, infiscalizables, sin una substitución en un momento dado. Cada cajón es un cajón de sastre, donde fácilmente los expedientes, las instancias, los recursos, pueden dormir por los siglos de los siglos en el hacinamiento de un olvido sin conclusión.

Y como toda nuestra vida burocrática y nuestra vida particular está llena de embrollo, de aceptaciones de trabajo para no cumplir ninguna, no hemos sentido la necesidad del orden y de la clasificación que satisfacen los muebles americanos para el trabajo de gabinete.

Esa mesa para una *quadriga* de trabajadores no debe haberla discurrido un oficinista, ni será aceptada para ninguna oficina pública, porque impondría un orden que no existe y supondría que para llevar bien las cosas se resolviesen todos los asuntos por tarjeta postal.

¡Qué horror!

Si en mi mano estuviese impondría el procedimiento para toda la administración.

Me imagino el asombro de todos los interesados, análogo al sentido hace un un año en Madrid cuando vino el delegado visitador de una gran casa norteamericana y mandó quemar todos los libros mayores, copiadores, diarios, borradores, etc., etc., y los hizo sustituir por un fichero clasificador.

Pues bien; esa es la verdadera administración socialista. La que permite en un momento determinado resolver un asunto por un individuo cualquiera sólo con recibir una indicación.

El secreto administrativo no puede ser un secreto de Estado. Las ciencias y los saberes olvidados se han perdido por un individualismo brutal que ha elevado á pontífices á los custodios de sus archivos.

La verdadera vida social no es sólo la vida de relación, el comercio y trato humano, sino la socialización de la obra encomendada, desde el momento de recibirla hasta el de ponerla en el mundo, sin secreto.

El único secreto individual permanente está llamado á no serlo cuando no haya un solo idiota.

Rafael URBANO.

—¡Suenan tiritos! ¿Son los moros?
—Sí, mi general. Pero no hay cuidado, porque tiran al aire.
(Y era verdad. Tiraban á un aeroplano.)

LA UNIÓN DE LOS REPUBLICANOS

El Comité de Conjunción.

Ayer tarde se reunió el Comité de Conjunción republicano-socialista para tratar de la unión de todos los elementos republicanos.

La reunión se limitó á un cambio de impresiones entre los representantes de los partidos republicanos conjuncionados, no llegando á adoptar resolución definitiva.

Desde luego, los elementos reformistas quedan excluídos de este proyecto de unión.

En sucesivas reuniones seguirán los republicanos tratando de este asunto.

SUSPENSION DE PAGOS

ELLA.—Anda, riquín, *¡Pachoncito* mío! Cómprame esos pendientes que te he dicho. ¿Qué son para ti mil pesetas más ó menos?

EL.—¡Imposible, *Pachoncita* mía! Ahora están mis obreros en huelga y no tengo quien me lo gane.

LETRA MENUDA

Necesidad imperiosa

¡Qué cosas ocurren
con estos señores!
¿De qué estarán hechos
los conservadores?
Partido que tiene
el don admirable
de unirnos á todos
en «block» formidable,
apenas escala
los puestos y sube,
ya está de los odios
surgiendo la nube.
Deponen sus iras
los perros y gatos
ante los Echagües,
Vadillos y Datos;
se olvidan rencillas,
se apagan pasiones,
terminan las luchas
y los coscorrones,
fundiéndose en justos
y nobles afanes
y uniéndose todos
como en los Balkanes.
Ni el *syndeticone*,
que es lo que más pega,
á efecto, á mi juicio,
más rápido llega;
y es que de la tribu
de Dato, el meloso,
el viento es de fronda
y tempestuoso.
¡Unámonos tirios,
troyanos y rojos,
mirando al mañana
y alzando los ojos,
á ver si al Gobierno,
que está tan á gusto,
unidos le damos
al fin el gran susto!

Figarito.

Pro Ugarte

CAMPAÑA DE REIVINDICACION

¡Ugarte es un santo!

Terminada la temporada taurina con un estupendo éxito económico para el fenómeno Sr. Belmonte, hemos de interrumpir forzosamente nuestra patriótica campaña «Pro coleta», hecha con tesón inquebrantable durante cinco meses, y á la cual tuvimos el gusto de ver adheridos á pueblos enteros y á todo lo selecto y florido de la intelectualidad española.

Abrimos, pues, un forzado paréntesis á esa noble campaña, y comenzamos hoy otra casi tan elevada como aquélla, pues tratamos nada menos que de reivindicar la combatida personalidad del ilustre señor Ugarte, rebuscando papeles y datos y haciendo inauditos esfuerzos de investigación y crítica.

Como no nos duelen prendas y todo hay que decirlo, manifestaremos aquí que de esta campaña no queremos recoger los frutos inmediatamente, porque como lo que vamos á hacer es una labor de elogio por el estilo de las que se dedican á los grandes personajes cuando se mueren, quiere decirse que, para los efectos de la campaña, debe Ugarte ser considerado en situación de *córpore insepulto*. Si se muriera pronto (no lo permita Dios), nuestras alabanzas vendrían de perlas. Quédese, pues, el efecto de la campaña para cuando fallezca dicho ilustre estadista y no menos ilustre ex fiscal, y ahora léase á título de vermut ó de relación temprana, si bien es nuestro deseo que la campaña comience ya á rehabilitar á este magnánimo señor, que es un santo en toda la extensión de la palabra y de los más benditos por cierto. ¡Lo menos San Simeón.

Al impertérrito y magnífico Sr. Ugarte se le ha zaherido mucho en estos últimos días Recordando sus adversarios la nobilísima gestión que dicho señor realizó en Barcelona después de los sucesos del año 1909, se le ha motejado de delator de Ferrer. Y para eso no hay derecho, según procuraremos demostrar algún día, bastándonos hoy asegurar que el cuatro veces digno Sr. Ugarte cumplió con su deber, porque deber suyo era hacer lo que hizo, como deber de un guardia es arrearle un estacazo á su padre si éste se le pone por delante en el crítico momento de iniciarse una carga.

Desde muy pequeñito mostró el señor Ugarte su devoción y su piedad, y fué uno de los chicos de su época que tardaron menos tiempo en aprender á ayudar á misa.

Protegido por un santo varón, cura párroco de una importante feligresía, permaneció entre el altar y el coro hasta los veinte años, tiempo en el que se libró de quintas por corto de talla. Posteriormente creció; pero ya habían transcurrido las cuatro revisiones, y el muchacho se libró del servicio.

Hasta dicha edad no supo el joven Ugarte lo que era el amor ni que en el mundo existían señoras, pues entre los estudios y los ejercicios piadosos apenas si tenía tiempo de otros menesteres.

No hemos de seguir paso á paso la vida ejemplar de este varón admirable; pero sí insistimos en afirmar que es un santo y que no merece que se le trate mal.

En el gabinete con alcoba que ha formado el Sr. Dato, este esclarecido hombre público es un punto fuerte y un ejemplar de alivio de luto.

Reivindiquemos, pues, al Sr. Ugarte y recemos una oración á su memoria, pidiendo á Dios en éste y en sucesivos artículos que le conserve la vida y la salud, porque hombres así no aparecen todos los días, y si unas traicioneras fiebres ó una pulmonía á rajatabla nos privara de la dulce presencia del Sr. Ugarte en el Ministerio de Fomento (¿qué irá á fomentar ese señor?), nos consideraríamos los seres más desdichados de la tierra.

Y basta por hoy. ¡Viva Ugarte!

Felicitaciones para los vocales obreros del Instituto

Los vocales obreros del Instituto de Reformas Sociales, que son todos, como es sabido, correligionarios nuestros, están recibiendo inequívocas pruebas del buen efecto que su labor en la discusión del reglamento de la industria textil está produciendo en los medios obreros, en particular en aquellos á quienes interesa más este asunto.

Los trabajadores textiles de Mataró les han dirigido un telegrama concebido en estos expresivos términos:

«Compañeros del Instituto de Reformas Sociales.—Casa del Pueblo.—Madrid.

Obreros fabriles felicitanlos por su defensa de los intereses obreros. Los de género de punto, en número de 10.000, estamos á su lado. No perdemos de vista el asunto y obraremos en consecuencia. Por Sociedades obreras fabriles de Mataró, *Perlasia.*»

Por su parte, los de Calella dicen así en otro telegrama;

«Francisco Mora, vocal obrero del Instituto de Reformas Sociales.—Madrid.

La Sociedad de obreros de géneros de puntos le felicitan á usted y á los demás compañeros por la labor que han efectuado en la discusión del proyecto de reglamento de nuestra industria. Su labor es beneficiosa para la causa obrera. En nombre de 4.000 obreros, el presidente, *Lloréns.*»

LO DE RÍOTINTO

Conflicto solucionado

Mr. Browning firmó las bases

Declaraciones de Perezagua

Información telegráfica

Intransigencia del director.—Indignación general.—Manifiestos.

Huelva 19.—Confirmo mi telegrama de ayer. Durante todo el día del martes aumentó la excitación entre los trabajadores.

El gobernador envió el documento conteniendo la fórmula aprobada en Nerva para que el director firmara las bases.

El teniente coronel de la guardia civil y la Comisión mediadora celebraron largas conferencias con el director.

Este, á las cuatro de la tarde, intentó modificar las bases. La Comisión de huelga hizo fuertes reclamaciones, protestando de que las bases de huelga fueran alteradas por el representante de la Empresa. Acto seguido publicó un manifiesto violentísimo contra el director y la intransigencia de la Compañía, é invitando al paro general por tiempo indefinido, hasta tanto que no se consiguiera el respeto á lo acordado por parte de aquélla.

El director firmó las bases.

Entusiasmo popular.

Una hora después el director firmó las bases, publicándose un manifiesto firmado por éste y otro de la Comisión de huelga y mediadora, en los que se hacía constar así. Al conocer la noticia de que habían sido aprobadas las bases acordadas en Nerva se realizaron numerosas manifestaciones de entusiasmo, organizándose bailes y otras demostraciones de satisfacción, recibiendo plácemes la Comisión de huelga.

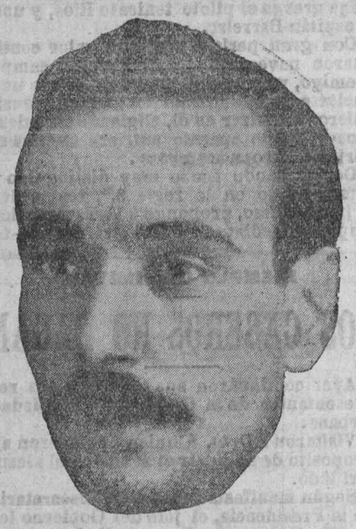

FRANCISCO BASCUÑANA

Presidente del Sindicato de Riotinto. Uno de los compañeros que con más acierto y eficacia han contribuído al formidable triunfo de Riotinto.

Gran número de mujeres de las aldeas vecinas marcharon á Riotinto en manifestación, sumándose al entusiasmo general. Egochaga pronunció numerosos discursos en varios pueblos y aldeas confirmando el triunfo.

Hoy, miércoles, se reanudarán los trabajos.

El director, silbado.

Al salir el director de las oficinas de la Compañía antes de ser conocido el arreglo fué silbado estrepitosamente, no ocurriendo un atentado gracias á la oportuna intervención de la fuerza pública.

Esquiroles asfixiados.

Hoy fueron sacados asfixiados de la contramina *Luz* dos esquiroles apellidados Cuesta y Sotillo.—*Juan Moro.*

Perezagua.

Anoche aparecieron en la Casa del Pueblo Perezagua y un compañero de la Comisión de Huelva, Buenafé.

Fué su entrada acogida con gran alegría. Se iba á saber, de labios tan autorizados como los de Perezagua, una impresión del movimiento de Riotinto y de su resultado. Dos personas que venían de allí, que habían asistido al desarrollo del conflicto, hablarían y expondrían con verdadero conocimiento de causa su leal opinión.

Perezagua, ese niño grande, está contento, muy contento. A los ojos le sale la honda satisfacción. Buenafé también está entusiasmado.

Se multiplican las preguntas, se les piden juicio de actos y de intervenciones, y á todo contestan regocijados, rebosantes de gozo.

Sí, aquello ha sido un triunfo enorme, soberbio. Se luchaba con la más fuerte Compañía, en peores condiciones, por la situación de las minas, que en ninguna otra ocasión.

En Bilbao mismo ha habido el recurso de mandar á los niños fuera del foco de la batalla para que no padecieran privaciones: aquí no había posibilidad, porque no hay pueblos en los alrededores que los pudieran acoger. Los víveres no se tomaban con facilidad, como en Vizcaya, de algunos puntos próximos porque no los hay.

Sólo debían contar aquellos compañeros con el propio esfuerzo y con la solidaridad en dinero ó en aliento de los compañeros, que alejados, no podían serles útiles en todos los momentos.

Se ha luchado valiente, bravamente: no se ha desmayado un instante.

Se ha tenido que combatir, es verdad, no sólo con los patronos, sino además con los que debían colocarse al lado de los trabajadores. Me refiero principalmente á los de Huelva, á los anarquistas que se llaman sindicalistas y á los radicales.

Hallábanse verdaderamente despechados los primeros al ver que de los socialistas era el triunfo de la dirección del movimiento, porque habían sabido comprender mejor las necesidades y las aspiraciones de los mineros, y los segundos se enfurecieron notando que lo que preparaban habilidosamente había fracasado.

Cuando fué cerrado el Centro Obrero, el presidente del Círculo radical ofreció sus locales á los trabajadores.

Aceptaron éstos, creyendo que obedecía aquel rasgo sólo á la indignación y á la protesta que debía surgir en cualquier elemento de la izquierda ante una arbitrariedad.

Pero no fué ése el objeto del ofrecimiento, sino muy otro.

Creyeron que mediante aquel servicio compraban los votos de los trabajadores; que olvidarían éstos su deplorable gestión municipal, y que cuando llegasen las entonces próximas elecciones municipales les proporcionarían el triunfo de los candidatos.

Y no fué así. Los obreros, con buen sentido, no votaron á los candidatos radicales, y el Círculo manifestó su rabia escribiendo en un encerado que su derrota era debida á los trabajadores; *pero que ellos, magnánimos, les seguirían cediendo el local.*

Llegó el gran triunfo de Riotinto, y entonces todos esos elementos vencidos se alborotaron y pretendieron que el éxito se cambiara en fracaso.

Amenazaron de muerte á Perezagua y á Egochaga; no vacilaron ellos un momento en acudir al mitin.

—Egochaga—dice Perezagua entusiasmado—habló con suma valentía y prudencia, y desmenuzó de un modo rotundo todos los ataques, todas las censuras...

—Luego los mismos anarquistas—añade Buenafé—tenían que reconocer que había razonado y que había contestado á todo.

Y así se triunfó, se triunfó en toda la línea. Porque no hay en ninguna mina la reglamentación sobre los viejos y los inválidos. Y porque el conseguir que desde 1.° de enero desaparezcan los contratistas es una victoria inmensa, porque con la supresión del descuento para médico, haciendo que su servicio pase á manos de nuestros compañeros, se logrará que los accidentes del trabajo sean mejor pagados por la Compañía, y porque se establece el salario mínimo, y porque sobre todo y por encima de todo se ha conseguido que todos aquellos mineros, que se hallaban fuera del derecho de ciudadanía, á quien se atropellaba y se negaba de continuo, puedan pensar, puedan votar, puedan encontrarse en la situación de los demás españoles.

Por eso, como al descuido, de paso, han ejercido por primera vez su papel de hombres libres sin una organización previa electoral: han llevado representantes suyos á los Municipios y habrá probablemente dos alcaldes socialistas.

Nadie, concluye diciendo Perezagua, que haya examinado este movimiento, que realmente lo haya estudiado, puede decir con sinceridad que no se ha alcanzado una victoria.

Se le pregunta si podría dar una conferencia en Madrid refiriendo su impresión. Tiene que marchar inmediatamente á Vizcaya.

Allí, allí, á los compañeros que me han enviado, les daré cuenta de todo lo conseguido: detallaré todas las ventajas obtenidas. Mostraré cómo se ha vencido.

Al contacto de su cálida palabra, de la sincera efusión del compañero Buenafé, los camaradas que rodean á los que vienen del lugar de la lucha sienten la honda sensación del triunfo obrero: triunfo de hoy que augura nuevos triunfos para mañana.

Y Perezagua y Buenafé marchan de la Casa hacia la Redacción de EL SOCIALISTA, en donde son recibidos con igual cordialidad, y en donde se les vuelve á obligar á referir y á narrar los mil incidentes de la huelga.

De un telegrama oficial, dirigido desde Tetuán al ministro de la Guerra:
"Hoy se ha inaugurado puente semipermanente de madera sobre Martín...,,
¡Semipermanente! Es decir, que durará hasta que aprieten las lluvias y el agua se lo lleve.

Noticias oficiales

El ministro de la Gobernación facilitó ayer mañana el siguiente telegrama:

«Gobernador á ministro:

Huelva 19.—Sin incidentes de ninguna clase se han presentado esta mañana al trabajo cerca de 4.000 obreros en la mina; pero los del tráfico no han entrado todavía, esperando que se resuelva el incidente sobre el capataz de que hablé ayer á V. E., y espero resolver de un momento á otro.

En Huelva espérase próxima llegada del comisionado que fué á Riotinto.»

***

Por la tarde manifestó que se había celebrado el mitin en la plaza de toros, de que hablara por la mañana, sin que ocurriesen incidentes.

Añadió que el incidente del capataz que impedía la completa solución seguía tratándose, y que había ordenado se abriera una información para conocer con detalles lo ocurrido.

SUSCRIPCION

en favor de los huelguistas de las minas de Riotinto.

	Pesetas.
Suma anterior.....	9.617,58
Madrid. — Manuel Fernández y otros, 7,45; producto de una suscripción abierta por la Sociedad de Ebanistas, 35,30; producto de la suscripción abierta en los talleres generales del ferrocarril de Madrid á Zaragoza y á Alicante, 20; Emiliano Salas, 0,50; personal de máquinas de la imprenta de EL SOCIALISTA, 3; donativo de la Sociedad de peleteros La Marta de España, 10; suscripción abierta en la Sociedad de peleteros La Marta de España, 11; Chindasvinto Ortega y otros, 8,25, y el compañero X, 0,50.....	146
—*Producto de una suscripción abierta en la cochera de la Compañía calle Don Martín, número 57:* Santiago Gil, 1; Pedro Nemesio, 1; Jenaro Rodríguez, 0,50; Antolín Carralón, 0,50; Perfecto García, 1; Manuel Herrero, 0,50; Maximino Prada, 1; Eusebio Bernabé, 1; Domingo Ramos, 0,50; José G. Tenedor, 0,50; Francisco Batán, 0,50; Nicanor Vela, 0,50; Pedro Roche, 0,50; Francisco G. Arenas, 0,50; Antonio Morón, 0,50; Tomás Istúriz, 1; Aniceto Rospis, 0,50; Gaspar Mestaza, 0,50; José Pérez, 0,50; Manuel López, 0,50; Francisco Gallardo, 1; Justo S. Juez, 0,50; Eladio F. Cavero, 0,50; Roque Pérez, 1; Leopoldo González, 0,50; Agustín Fernández, 0,50; Manuel Martín, 1; Narciso Jiménez, 1; Maximino Ramos, 0,50; Nicomedes Manrique, 0,50; Antonio Antón, 0,50; Francisco Méndez, 0,50; Tomás Prado, 1; Francisco Menéndez, 1; Rafael Torres, 0,25; Paco *el Portugués*, 1; Andrés García, 0,25; Manuel López, 0,25; Valentín Laloye, 0,50; José María Martínez, 0,25; Manuel Madero, 0,20; Eduardo López, 0,25; A. Martín, 0,50; J. Rodríguez, 0,50; R. López, 0,50; José Vázquez, 0,50; Domingo Gallego, 0,25; Antonio González, 0,10; Cirilo González, 0,5; Florencio Vinuela, 0,25; Vicente Torres, 0,50; José Rojo, 0,25; Baltasar Sanrigoberto, 1; Santiago Gil, 1; Francisco Miranda, 0,50; Cecilio Goiri, 0,50; Joaquín Santa Lucía, 0,25; Joaquín Martínez, 1; Gabino Zapico, 0,50; Andrés Díez, 0,50; Francisco Hernández, 0,50.....	35,10
Grasja de Torrehermosa.—Centro obrero La Esperanza...	50
Alfosfrillo (Francia). — Grupo Socialista español.....	18,75
Llansá.—José Gubert.....	6
Almería.—Pedro Ruiz.....	12
Portugalete.—Francisco Davalillo.....	15
Total de lo recaudado..	9.900,43

Actos de solidaridad

EN MADRID

Sociedad de Dependientes de Vinos y Licores.

Esta colectividad ha votado, en concepto de préstamo, la cantidad de cien pesetas para los mineros de Riotinto.

EN PROVINCIAS

Sociedad Agrícola de Auguciano (Logroño).

Esta Sociedad ha remitido 10 pesetas para los mineros de Riotinto.

Los Alpargateros de Haro.

Los Alpargateros de Haro han abierto una suscripción con el mismo fin.

Jaén y la huelga.

Cuando los obreros asociados de Jaén se disponían á prestar ayuda pecuniaria á los huelguistas de Riotinto, súpose que la contienda que aquellos mineros sostenían con la Empresa había sido resuelta en favor de la clase proletaria.

No obstante, la Federación de Sociedades obreras, por medio de su presidente, Ramón López Reyes, remitió ayer á Huelva, al compañero Restituto Santos, la cantidad de 164 pesetas, con destino á los mineros y por si en algo puede contribuir á mitigar los efectos de la admirable huelga que acaba de solucionarse.

Esta cantidad se descompone así: Sociedad de Albañiles, 53,53; ídem de Carpinteros Ebanistas; 51,80; ídem de Camareros, 4,85; ídem de Zapateros, 6,85; ídem de Tipógrafos, 25,40; ídem de Yeseros, 6,85; ídem de Panaderos, 14,70.

Ramón López Reyes, al remitir el dinero y por encargo de la Federación que preside, ha escrito una cariñosa carta á Restituto Santos, interesándole felicite á los camaradas mineros por el triunfo obtenido.—*Avalos.*

En Porriño.

Porriño 18.—El Comité de Federación de Trabajadores de Porriño acordó, en reunión celebrada el día 14, que todo lo recaudado para la adquisición de un telón para el escenario de un teatro y cuanto pudieran enviar las secciones se remitiera á los huelguistas de Riotinto.

Las secciones de esta Federación son Canteros, Carpinteros y Varia, con un total de 90 afiliados.—*C.*

En Alsjar.

Alajar 18.— En la suscripción abierta para los huelguistas de Riotinto, abierta por el Centro Instructivo de Obreros de esta localidad con la Comisión de Nerva, se recaudaron 148,50 pesetas.—*E. Comas.*

En Cartagena.

Las dos Sociedades que hay en este Centro Obrero, El Día y El Trabajo, han entregado 40 pesetas para los mineros de Riotinto á la Comisión que estos huelguistas enviaban á Portugal y que pasó por Cartagena.

Ambas organizaciones se felicitan del éxito alcanzado por los luchadores.

En Torrelavega.

La Sociedad El Porvenir del Obrero ha votado cien pesetas para los mineros de Riotinto.

Con el mismo destino se ha hecho una suscripción entre los obreros de Torrelavega, que produjo 49,50 pesetas.

A los dos aviadores heridos en Ceuta por los moros los van á proponer para un ascenso.

¿Otro? ¡Qué crueldad!

Pues que se lo digan á los interesados con todo género de precauciones, ¿eh?

Información de la guerra

En la zona de Melilla

Tiroteos en Alhucemas y Peñón.—Fallecimiento de un soldado.

Melilla 18 (Recibido á las 23).—Comandante general á ministro de la Guerra:

Han llegado hoy á poblado Imassusen diez hombres que vienen á preparar casas para que regresen sus familias y ganados. Al poblado Kadud, contiguo á nuestro campamento del mismo nombre, comienzan también á llegar mujeres y niños, quedando los hombres en el campo para recoger ganados.

Todo el día han sido ligeramente hostilizadas las plazas de Alhucemas y Peñón sin que haya ocurrido en ellas novedad. Una y otra han contestado con tiradores elegidos. Soldado San Fernando Valentín Llorente, herido el día 16, ha fallecido.

En la zona de Tetuán

(TELEGRAMAS OFICIALES)

Inauguración de un puente.

Tetuán 18 (recibido á las 21,55).—Comandante en jefe á ministro Guerra:

Hoy se ha inaugurado puente semipermanente de madera sobre Martín, objeto comunicar con posición Izarduy. Tiene tramos celosía, luz 20 metros, felicitando capitán ingenieros dirigido construcción.

Tiroteo en Cudia.—Sargento herido.

Ceuta 18 (recibido á las 23).—Comandante general á ministro Guerra:

En Federico, próximamente á las cuatro, hizo enemigo algunos disparos, alcanzando uno al sargento artillería Joaquín Sánchez Gómez, produciéndole herida pierna izquierda, pronóstico menos grave. Sin más novedad en otras posiciones.

(TELEGRAMA OFICIAL)

Oficiales aviadores heridos en el aire.

Tetuán 19.—Comandante en jefe al ministro de la Guerra.

Hoy á las ocho, con objeto reconocer falda Oeste monte Cónico, salieron del campamento aviación, á bordo biplano M. F. número 1, primer teniente Infantería Julio Ríos Angüeso y capitán Ingenieros Manuel Barreiro Alvarez.

A las ocho treinta, regresar efectuado servicio, fueron tiroteados desde monte Cónico, sufriendo simultáneamente dos heridas graves el piloto teniente Ríos, y una el capitán Barreiro.

Con gran pericia y sereno valor continuaron navegando para no caer campo enemigo, y con hábil maniobra, dando una vuelta sobre campamento general, consiguieron aterrizar en él, eligiendo sitio descenso sin que aparato sufriera averías ni perjuicios tropa acampada.

Considerando hecho muy distinguido y comprendido en la regla 9.ª, real orden 26 junio último, propongo á V. E. concesión empleo inmediato á los dos aviadores.—*C.*

EJEMPLO QUE IMITAR

LOS CASEROS NO PAGAN

Ayer continuaron sus gestiones los representantes de la Cámara de Propiedad Urbana.

Visitaron á Dato, á quien expusieron su propósito de no pagar el arbitrio del alcantarillado.

Según manifestaciones del subsecretario de la Presidencia, el jefe del Gobierno les manifestó que este año no podía hacer sino suavizar el impuesto, ser tolerante y que en el año próximo serían atendidas en absoluto sus pretensiones.

Es decir, que los caseros no pagarán el impuesto de alcantarillado.

Lo cual no les obligará á bajar los alquileres.

Aunque bien mirado debieran imitar al Gobierno y *suavizar* el precio de las habitaciones, ser tolerantes en el cobro.

¿No podían, en su defecto, determinarlo los inquilinos? ¿Imponer esa tolerancia?

LOS PRESUPUESTOS DE MADRID

Ayer continuó la Comisión de presupuestos del Ayuntamiento el estudio de los que han de regir el próximo ejercicio económico.

Fueron confeccionados los apéndices, introduciéndose modificaciones de importancia en algunos de ellos.

A propuesta del alcalde, que presidió, se acordó introducir dos bases encaminadas á facilitar la cobranza del impuesto de inquilinato y el concierto con el gremio de carnes para el pago del arbitrio que pesa sobre este artículo.

LOS TRANVIAS

Niño horriblemente destrozado

(POR TELÉGRAFO)

Indignación popular.

Barcelona 19.—En la calle de Balmes un tranvía de la línea de Sarriá arrolló esta tarde á un muchacho de catorce años que se dirigía al colegio, arrastrándole unos 30 metros.

A los gritos de horror de los transeuntes el conductor detuvo la marcha del tranvía, y, abandonando su puesto, se dió á la fuga temeroso de la ira popular.

El niño había quedado horriblemente destrozado.

El público, indignado, intentó destruir el coche, interviniendo la policía, que dió cargas á los manifestantes y practicó algunas detenciones.

El Juzgado se personó en el lugar del suceso y ordenó el levantamiento del cadáver.

Como todo el público que se iba aglomerando presentaba una actitud poco tranquilizadora, se establecieron en el lugar del suceso fuerzas de la policía y de la guardia civil.—*C.*

CON PLUMA AJENA

EL NEGOCIO DE LA GUERRA

Escribe Leopoldo Bejarano en *El Liberal* el siguiente interesante artículo, que patentiza una vez más cómo estamos en lo cierto al decir que la guerra de Marruecos es una guerra de negociantes sin conciencia:

«En cuarenta y ocho horas hemos pasado del optimismo al pesimismo. A las noticias de una próxima paz y de una posible repatriación de fuerzas suceden, primero, un artículo oficioso de *La Epoca* diciendo que no hay tales esperanzas; después, los cablegramas del Peñón de Vélez de la Gomera —de esa pobre cenicienta que tenemos en Africa—, haciéndonos saber que en la islita, casi bloqueada por los moros, no se puede vivir desde hace cuatro fechas, pues paisanos y militares no se bastan á rechazar ataques de los beniurriagueles. Y surge un chispazo aislado en los rescoldos de Tetuán al practicarse una descubierta. Y en Melilla, después de pasar el Kert con beneplácito, real ó aparente, de los de la otra ribera, se extreman las precauciones porque los puestos de vanguardia se sospechan amenazados.

Y de la por más ordenada, más tranquila zona de Larache, también nos llegan noticias de una operación á punto de realizarse sobre el mil y pico zoco el Arbaa del Norte ó del Sur...

¿Por qué esta recrudescencia bélica?

Es sabido—aunque los Gobiernos no lo crean, en España se sabe todo—que se jalonaba el camino para declarar oficialmente la paz en Yebala, desistiendo del avance al fondac y del ataque al Jemis de Anghera. El general Marina comprendió que harto haría asegurando la posesión de Tetuán, sus aledaños y sus comunicaciones, y político antes que militar trocó la ofensiva irracional en defensiva prudente. El cambio de Gobierno vino á favorecer este deseo del alto comisario, que es también el deseo del país. A los conservadores no les conviene de ninguna manera una acción militar intensa en Marruecos, porque el habernos llevado á Marruecos es uno de los *Inris* que tiene la opinión puestos al partido. Si se avanza hacia el fondac ó se irrumpe en el zoco, las bajas—muchas bajas—son inevitables. Y el efecto en España, tremendo. El pueblo volvería á sacar á la calle el nombre trágico de aquel barranco del Lobo.

Además, Maura, al desdeñar, como doña Leonor, la mano del Poder, quiso que constase su opinión contraria á las aventuras quijotescas en tierra de moros. Su hijo primogénito y lugarteniente político, D. Gabriel, llegó á pedir públicamente la repatriación de las tropas y el abandono de gran parte de lo conquistado.

Sea cual fuere la discrepancia de criterio que separa á los Sres. Dato y Maura, en este punto, eje forzoso é impuesto de toda política interior y exterior, no pueden estar absolutamente desacordes.

Y el hecho de enviar en estos momentos á los soldados de cuota madrileños prueba que el presidente del Consejo, sin llegar á los radicalismos de Maura (hijo), opinaba como Maura (padre).

En Yebala, pues, íbamos á la paz hace una semana.

En el Garb no podíamos ser tan categóricos, porque con el Raisuli en Zinat y en la frontera de la zona internacional, tenemos que jugar siempre la carta que él nos pida. Pero el Garb ni ha inquietado, ni inquieta, ni inquietará mayormente en España mientras sea el general Fernández Silvestre quien lo rija.

Esto es una realidad. Del Garb, por lo tanto, tampoco sospechábamos ahora la mala nueva.

En el Rif no pasó á mayores la alarma que nos produjo el paso del Kert, porque sabíamos que la operación—impuesta por los franceses, que necesitan esa y otras para «descongestionarse» los caminos de Tazza—se hizo sin tiros, y porque, en efecto, no soliviantó á los moros de Tikermin y de Bu Ermana, y mucho menos á los del interior.

Las referencias oficiales eran (y siguen siéndolo) de color de rosa. Los zocos estaban concurridos; en ellos comerciaban los indígenas más reacios á tolerar nuestra presencia; se reedificaban poblados para presentarse con mujeres, chiquillos y ganados...

El cielo rifeño también se presentaba, al parecer, sin una nube.

¿Qué quedaba en la sombra? Tan sólo Alhucemas y el Peñón.

El desamparo en que viven estas islas es desconsolador. Nada se ha hecho por ellas. En la vecindad de la cabila más rica, más poblada y más hostil de todas no solamente ha sido imposible hacer sentir allí nuestra fuerza, sino que, en tres ocasiones distintas y por torpezas manifiestas de los Gobiernos, nos hemos ofrecido como impotentes á los ojos de los levantiscos. Fué la primera al apoyarles en su lucha contra el Roghi, error fundamental de Maura. La segunda, en ocasión de la célebre operación «definitiva» del general Luque. Y la tercera, bien recientemente, hace no más que medio año, poco antes de lo del cañonero *Concha*, cuando el coronel de estado mayor Sr. Barrera, encargado de preparar el desembarco, oía desde las fortificaciones de Alhucemas los gritos de los moros, unos gritos que decían:

«—¡Barrera! ¡Coronel!... ¿No decís que vais á desembarcar el 20?... ¡Venid, venid, que en la playa os esperamos!...»

Y, empero, en Alhucemas el problema estaba latente y no se sospechaba una modalidad aguda. Sabíamos que nos era casi inexcusable proceder; pero estábamos en la creencia de que nos sería dado elegir fecha ú ocasión.

Tampoco se oían por allí los truenos. Y sin embargo...

***

Dicen los corresponsales que la agitación de los beniurriagueles está provocada, mitad por excitación de los santones, mitad por agentes extranjeros.

Ambas hipótesis tienen—acaso por vez primera desde que se inició esta guerra—visos de verosimilitud.

El paso del Kert ha tenido que causar enojo en los beniurriagueles, porque, sin necesidad de estudiar estrategia ni de aconsejarse de estados mayores, saben que metro que avancemos desde el Kert al interior es metro que ganamos para alguna vez colocarnos á su retaguardia. Y hoy se creen inexpugnables en sus montañas, porque no tienen que mirar más que al mar, que es por donde les puede venir el peligro. Puede, por lo tanto, la última operación del general Jordana ser causa de la actitud de los moros.

Respecto á las excitaciones de los extranjeros, á Francia no cabe achacarlas. Ese tópico no vive, no puede tener fundamento mas que al referirnos á la zona internacional de Tánger. En el resto de Marruecos no les conviene ni les aprovecha ya el armar á las cabilas contra los españoles.

No siendo á los franceses, no cabe atribuirles manejos en el Mogreb mas que á los alemanes, pues aun cuando «cancillerescamente» Alemania quedase satisfecha en sus aspiraciones al rectificar sus fronteras del Camerun, ganando gran parte del Congo francés, «prácticamente» sus industriales y sus comerciantes no se resignan á no invadir el Noroeste de Africa.

Ahí están, como más significado ejemplo, los hermanos Mannesmann...

***

Ahí están, cerca, en el Hotel Palace de Madrid, los hermanos Manesmann. Yo no quiero hacer opinión en determinado sentido, ni mucho menos creo lícito acusar á nadie sin pruebas. Veo, juzgo y comento.

Los hermanos Mannesmann han venido á Madrid, según de público se dice y en privado me consta, á ponerse de acuerdo con el Gobierno y con algunos capitalistas para la fundación de un poderoso Sindicato encargado de establecer nuestra tutela en la zona que nos tocó de Africa.

Los Sres. Mannesmann, que ahora, en el estado de intranquilidad de aquel país no pueden desarrollar iniciativas mineras ni comerciales, desean la paz.

Los hermanos Mannesmann ofrecen á España el dinero preciso para que la paz se logre, para que los caminos se abran, para que los campos se roturen... Las Sres. Mannesmann nos ofrecen incluso costear un ejército colonial, garantía del orden en Marruecos.

Los hermanos Mannesmann, que conocen la opinión española, favorable á sus planes en lo que sus planes tienen de contrario á la guerra, están buscando periódicos que los sirvan: están decididos incluso á comprar un periódico para ellos solos...

¿Que exagero?

El Gobierno sabe que no. Los políticos que merecen el nombre de tales saben que no. Muchos periodistas saben que no.

El Sr. Vázquez de Mella lo ha declarado en un diario de la noche hace cuarenta y ocho horas.

¿Verdad que la salvación de España parece que está en manos de los Sres. Mannesmann?

***

Desean la paz, y proponen todo lo que apuntado queda.

El Gobierno y los capitalistas no ven claro; comprenden que es muy vasta la proposición de los alemanes, y conferencia tras conferencia dejan pasar los días sin dar el sí ó el no concluyente.

¿Qué puede precipitar al Gobierno á decidirse de una vez por aceptar el cable que se le tiende? Un agudo estado de opinión en España contra el empleo de las armas: la guerra con todas sus derivaciones.

Hay tiros en Marruecos después de una era de paz.

Los corresponsales hablan de ingerencias de extranjeros. En Madrid hay extranjeros gestionando la formación de un Sindicato.

Yo, periodista, tomo nota, y por hoy hago punto.»

LA OBRA DEL RÉGIMEN

Huída general

(POR CORREO)

La Línea 17.—Hoy zarpó del puerto de Gibraltar el vapor *Aquitaine.* Conduce 206 familias, que están integradas por 1.346 personas.

Proceden en su mayor parte de las provincias de Almería, Jaén, Granada y Badajoz.

Quedan en tierra 106 familias, con más de 800 personas.

Llegaron con intención de embarcar hoy; pero no tenían sitio y han de quedarse en Gibraltar hasta el día 24 que llegará otro vapor.

Produce horror el corral donde esa pobre gente se cobija.

Allí, en aquel escenario de dolor, se levantó un altar portátil el domingo. Un cura dijo misa.

Es lo que los católicos han hecho por estos desdichados.

Con los que no han querido oír misa tomarán represalias. No se les facilitará pasaje en el vapor del día 24.

¡Qué admirable ejemplo de tolerancia y de caridad cristiana!—*Fares.*

Escuela Nueva

INAUGURACION

«La Internacional», por Rafael Urbano

A las seis y media de la tarde comenzó anteayer en la Casa del Pueblo el curso sobre «Historia del movimiento socialista» organizado por la Escuela Nueva.

La primera conferencia estuvo á cargo de nuestro querido compañero Rafael Urbano.

El presidente de la entidad socialista, Manuel Núñez de Arenas, pronunció breves palabras, indicando que el objeto de la escuela al dar el curso que empezaba era el de que se conociese la evolución de la realidad socialista de los partidos orientados en sentido socialista igual ó diferentemente inspirados que el Partido español.

Anunció luego que después de esta serie seguiría otra sobre «El programa del Partido Socialista español», y terminó explicando por qué causa se había retrasado la inauguración del curso.

Y Rafael Urbano, habla:

La Revolución francesa fijó una época en la Historia, un punto de partida; pero esa Revolución se considera por muchos como una revolución definitiva.

Sin embargo no fué una revolución para el proletariado, sino para la clase media.

Los problemas económicos siguen en pie después de la revolución.

En 1797 se fragua la conspiración de los Iguales, que fué historiada ya admirablemente el año anterior por Fernando de los Ríos.

Una de las ideas ejes de la Humanidad es la de la igualdad. Se llega en la Revolución hasta el intervencionalismo. Es necesario llegar á este intervencionalismo para que al pasar las fronteras y divulgarse sean algo las ideas.

Los extranjeros juegan gran papel en las revoluciones. Así el barón de Clots se llamó á sí mismo el orador del género humano, porque realmente era un hombre lazo de unión entre los hombres de otras naciones. Por los extranjeros fué internacional la Revolución.

En la Constitución de 1891 se daba la nacionalidad por proteger á un niño ó á una anciana.

La Revolución marca el final del Renacimiento. Se traducen obras clásicas.

La Revolución no se había hecho por la Enciclopedia, pero contribuyó poderosamente á ella.

La Revolución no fué proletaria. Cercenó las Sociedades obreras con la ley de Le Chapelier. «El amigo del pueblo» fué el único que protestó, y eso porque creía atentaba á los derechos políticos.

Después de la Revolución surge el Socialismo.

Un dependiente de comercio, Fornier, luego Saint Simon, Cabet.

Buchez organiza á los carpinteros.

En 1847 se tiene noticia de haberse reunido unos comunistas.

Las *Trade-Unions* eran ya modelo de organizaciones obreras.

La Asociación comunista que lanza el manifiesto es detenida en Colonia y poco menos que disuelta.

La máquina, la industria, hacía su aparición, y era precisa una especie de revista de las cosas materiales; algo como la Enciclopedia: fué la Exposición.

El Gobierno concedió unas pensiones á los obreros.

Y así fueron varios obreros de diferentes países á aquella Exposición.

Se pensó en dar un mitin contra la desaparición de Polonia; pero no tuvo tanta resonancia como la sesión que se celebró el 28 de septiembre de 1864 entre los obreros pensionados y los obreros ingleses. Quedó fundada la Internacional.

Creyóse en el mundo que la Internacional era algo político dirigido por el gran agitador italiano Mazzini.

Desaparece pronto Mazzini, luego Way, y el que dirige realmente la Internacional es Marx.

La organización de la Internacional es la misma que la de la mayor parte de los Partidos Socialistas, con una cuota para huelgas.

Vivimos con las ideas de la Internacional.

El 3 de septiembre del 66 se celebra en Ginebra el primer Congreso de la Internacional. Asisten 60 delegados. Se plantearon los principales puntos de lo que hoy constituye la legislación obrera: Estadística de las condiciones del trabajo; las ocho horas de jornada; la reglamentación del trabajo de la mujer y del niño; se censuró la conducta de las *Trade Unions*, hoy apegadas á las mejoras inmediatas; se pidió la supresión de los impuestos y de los ejércitos permanentes; no se discutió la cuestión religiosa; se recomendó el socorro mutuo y las pensiones para los huérfanos, y se alabó el trabajo cooperativo.

Se planteó el problema de los intelectuales por los franceses, que abominaban de ellos, pero sin fijarse en que los fundadores de la Internacional lo eran.

El año 66, huelga de metalúrgicos en París. Salen tres delegados para Londres, y entonces se solucionó el conflicto ante el temor de que tuvieran muchos fondos dados por la Internacional.

En algunas huelgas inglesas se quisieron llevar *amarillos*; pero no lo lograron, porque La Internacional los disuadió de su traición.

Segundo Congreso en Lausane, el 67. Asisten 71 delegados.

Problemas que se tratan: ¿De qué medios se podría valer la Internacional para ser el centro común de los trabajadores? Se propone el Banco Popular, Seguros mutuos, la cuestión del paro, del maquinismo, reducción de la jornada. En la educación, el procedimiento integral, la laicidad. El Estado, dueño de los transportes.

Al decir de los burgueses se inicia en este Congreso la violencia, y, sin embargo, se apunta en él un voto por la paz.

Da cuenta de haber gastado por la huelga de Norteamérica un millón y medio de francos.

Se pregunta: ¿Debía limitarse la Internacional á la lucha económica, ó había de conjuncionarse con los otros partidos?

Marx era más partidario de lo primero; pero se sometió á la realidad y aceptó las alianzas.

En Francia se presentan á las elecciones municipales y son derrotados; pero se les concede la ley de Coligaciones y de huelgas.

Se cree que la Internacional era contra la ley. Dos procesos en Francia. Se castigó á 15 individuos con cien francos de multa. Sólo uno tiene un título académico: un arquitecto. Los demás son manuales. Y en el segundo se encarcela á la Directiva.

En 1868, en Bruselas, tercer Congreso y 98 delegados. Uno español, que nadie sabe: Sarro Magallán. Morato cree que era Laffargue, y yo creo que era Sentiñon.

La Internacional se coloca más resueltamente contra los ejércitos permanentes; aprueba la necesidad de la huelga; crédito mutuo, la enseñanza integral, medios de transporte colectivo.

En 1869, Congreso de Basilea; asisten verdaderamente de la Internacional 83 delegados; dos españoles: uno, el doctor Sentiñon, y el otro, Farga Pellicer, tipógrafo.

Queda fijado el ideal colectivista, se pide la supresión de la herencia, y se dice que las Sociedades de resistencia constituirán, unidas, la sociedad futura.

Aparece Bakounin y surge la división y ocurren los sucesos de la *Commune.*

El valor más interesante de la Internacional es el internacionalismo, que no es la negación de la patria, sino la compenetración de los diferentes países.

Siempre de estas comunicaciones ha sacado la humanidad parcial, que es un país, grandes ventajas, grandes enseñanzas.

De aquella unión que fundó la Internacional se sacan grandes provechos para la cultura y la civilización.

Grandes aplausos acogen el final de la documentada y amenísima conferencia de Rafael Urbano.

CHOQUE DE TRENES

(POR TELÉGRAFO)

Siete viajeros heridos.

Barcelona 19.—Ayer tarde ocurrió un choque en la estación de San Vicente entre el tren correo de Tarragona y uno de mercancías, procedente de Valls.

El choque fué muy violento, causando grandes destrozos en el material.

Resultaron siete viajeros heridos.

El expreso de Valencia tuvo que detenerse en Torredembara hasta que quedó libre la vía, llegando á Barcelona á las nueve de la noche.

En este tren vinieron el ambulante de Correos de Tarragona, herido en un brazo, y cuatro pasajeros más también heridos.

Los restantes fueron el interventor Aparicio y el fogonero Hernández.—*C.*

INCENDIO VORAZ

(POR TELÉGRAFO)

Tres casas destruídas.

Burgos 19.—Comunican del pueblo de Revilla de Pienza haberse declarado un violentísimo incendio que ha destruído ya tres casas y amenaza propagarse á otras.

Muchos animales han sido pasto de las llamas.

Hasta ahora no han ocurrido desgracias personales.—*C.*

Sólo la paz puede salvar á España.

¡Abajo la guerra!

Después de las elecciones

En Lugo.

La clase obrera trabajó bien en los distritos primero y tercero, donde se presentaron, respectivamente, las candidaturas de los compañeros Lamas y Boelle.

El número de votos alcanzados fué considerable, aunque no bastó para hacer triunfar á ninguno de los dos compañeros.

Por el art. 29 fué nombrado concejal el obrero Andrés Fernández por el distrito segundo, en donde la clase trabajadora es poderosa y donde no se atrevió á presentarse ningún contrincante.—*C.*

Celebrando el triunfo.

Puertollano 16.—Organizado por las distintas entidades de la organización local se ha celebrado un grandioso mitin en el espacioso local de la Sociedad Benéfica para celebrar el completo triunfo de los concejales obreros electos en las últimas elecciones. Presidió el compañero Víctor Domínguez, é hicieron uso de la palabra los concejales Ramón Pizarro, Servando Monroy, José Guerrero y Luis Gil.

Todos pronunciaron enérgicos discursos, congratulándose y felicitando al pueblo, que ha sabido dar la batalla al caciquismo local, que dentro del Municipio comete las mayores inmoralidades en perjuicio del vecindario, haciendo que la Hacienda municipal atraviese una situación precaria, que los concejales obreros se encargarán de higienizar.

Guerrero hizo saber á los concurrentes el grandioso triunfo de los compañeros de Riotinto, abogando por que se adopte táctica reflexiva para dar la batalla á Empresas poderosas. Los trabajadores puertollaneneses se felicitan por el triunfo obtenido, el cual es del proletariado español.—*Guerrero.*

En Andújar.

En esta población alcanzó el triunfo un candidato socialista.

La victoria ha producido gran júbilo entre los elementos obreros y los socialistas.

En Escañuela.

Han sido elegidos dos candidatos socialistas.

Nuestros amigos han alcanzado una brillante votación.

El Socialismo y la vida

Pueden los hombres inventar hipótesis, teorías, sistemas, religiones y formas de gobierno; pueden vanagloriarse de sus riquezas, saber y poder; pueden repudiar lo que ayer adoraban, condenar y excomulgar lo que antaño idolatraban; pueden caer al abismo de la decadencia y la corrupción, entregarse á espantosas orgías del cuerpo y del intelecto, mutilarse en aras de tenebrosas y ocultas potencias; pueden ser modelos de virtud, de pureza, de fuerza física y moral; pueden los hombres mudar de opiniones y de doctrinas, como de colores cambia el clásico camaleón de la leyenda; la vida es siempre la vida, independiente y por encima de la voluntad humana; y como la gravedad, el calor, la luz y el sonido, sigue el curso universal de inflexibles é inmutables leyes, perdiéndose en las ignotas lejanías del espacio y el tiempo, formando un todo con la inmensidad y la eternidad.

La teoría más universal y de carácter menos mutable es la que concibe la vida como una é indivisible, y su paulatino y gradual desarrollo, el pasaje de sus formas simples á otras más complejas, la diferenciación de lo homogéneo á lo heterogéneo es lo que constituye las múltiples faces de su progreso.

Es la teoría de la evolución el concepto más fecundo y universal que haya formulado la mente humana. Es la moderna brújula de las Ciencias físico naturales, como de las económico-sociales. Es la estrella polar que guiará á los hombres hacia un risueño y feliz porvenir.

Si de la cumbre de la historia se contempla á la viviente legión de los humanos en su marcha regular por la vía accidentada y escabrosa de la vida; si desde el bosque y la caverna se sigue al hombre hasta el tugurio y el palacio; si desde la caza y la pesca se llega hasta las modernas industrias y artes; si se contempla en su conjunto á la especie humana que á su poder sujetó los elementos de la naturaleza, el fuego, el agua, el aire y la tierra, se llega á una profunda é indestructible convicción: el triunfo de la vida y su concepto teórico, la evolución.

Desaparecieron Atenas, Cartago y Roma. Yace en profundo olvido la antigua civilización de los caldeos, egipcios y fenicios. El océano tragó á la misteriosa Atlántida. El Vesubio sepultó á Pompeya y Herculano. Terremotos, ciclones y tempestades arrasaron á pueblos y ciudades. Pestes y enfermedades diezmaron á la humanidad. Guerras y revoluciones aniquilaron á la flor de los hombres. Y doquiera la destrucción y la muerte lucha con la vida, ésta triunfa. Jamás el hombre fué más fuerte y poderoso que en el momento histórico actual.

Pudieron las religiones detener por un momento el desarrollo de la vida; pudieron sus ministros inculcar transitoriamente en la mente humana la glorificación de la muerte. Nirvana, empero, jamás triunfó. Y la religión de la muerte cede al empuje formidable de la religión de la vida.

La misma muerte no es mas que una fase de la vida. Cierra su ciclo, interrumpiéndola por un instante para empezar de nuevo. Sobre la tumba crecen bellas y fragantes flores. Es el verdadero concepto de la inmortalidad. La vida llena el universo. En el aire, en el agua, en la superficie de la tierra y en su profundidad ella palula exuberante. Arboles y pájaros, hombres y peces, insectos y animales se multiplican á lo infinito, afirmando su eterna é indestructible existencia.

Pueden aun las religiones, las castas, los privilegios obstaculizar la marcha triunfante de la vida, inmolándola en el altar de sus egoísmos.

Las hecatombes humanas son todavía colosales. La vida es aún frágil juguete de torpes y malvados apetitos. Su despilfarro parece ser hoy ley soberana. Pero son las últimas faces de la lucha. Es el genio del Mal que libra la definitiva batalla con el genio del Bien. Y la duda no es posible. El triunfo es siempre de la vida.

Los que luchan por el bienestar del pueblo, antes que en escuelas económicas, filosóficas y sociales, han de inspirarse en la escuela de la vida. Un cuadro de miseria sugiere más sentimientos é ideas que el conocimiento de la teoría del valor. Es la supremacía del hecho sobre la teoría, de la realidad sobre la ficción. La acción fué anterior al pensamiento. Y la vida es movimiento y acción. Los seres vivos se mueven y accionan antes de que razonen y piensen. Por eso el pensamiento, más que

...nas, es efecto de la acción. Y las teorías ...n apenas el reflejo de la realidad.

Es la biología ciencia de la vida, la fuente pura de la sana doctrina. Por eso el concepto biológico del Socialismo es inmensamente superior al viejo concepto económico. El hambre y el amor, la conservación del individuo y de la especie, son anteriores y superiores á las instituciones económicas y políticas de las colectividades humanas.

Que la lucha cotidiana se entable en tal ...ual terreno; que en un momento dado ...a más ó menos áspera; que los grupos sociales combatan más ó menos lealmente con tal ó cual arma; que á veces sea necesario el sacrificio de muchas vidas para obtener una insignificante reforma, todo ...o no autoriza á generalizar ni á formular teorías. Son simples incidentes de la lucha, ...eros detalles del conjunto.

Se esquematizan los hechos para su mejor comprensión y para la mayor eficacia de la lucha. Pero bueno es á veces mostrar el todo; contemplar y comprender el vasto conjunto.

El Socialismo, inspirado en la vida, es la doctrina más amplia y universal que registra la historia. En su seno caben muchas hipótesis, teorías, escuelas, etc. No por eso es menos científico ni verdadero. Los hombres que en sus filas se alistan luchan por y para la vida.

El Socialismo es un eslabón en la infinita cadena del progreso.

La vida no se sujeta á fórmulas matemáticas. Es un océano cuyas olas bañan continentes. La ciencia es su instrumento. Mejorar la vida, intensificarla, glorificarla, ennoblecerla, es el objetivo principal y fundamental del Socialismo.

Y concluiremos con las profundas palabras de Goethe, el más grande pensador y poeta de los siglos pasados:

La ciencia es árida: en vano
con su sombra nos convida;
pero el árbol de la vida
siempre está verde y lozano.

Enrique DICKMANN

AYUNTAMIENTO

Las obras del subsuelo.

El alcalde, señor vizconde de Eza, acompañado del concejal Sr. Bellido y del arquitecto jefe de fontanería, Sr. Lorite, visitó ayer las obras de saneamiento del subsuelo, que se están realizando en esta capital.

La visita comenzó por el gran colector del Abroñigal, que en la actualidad tiene dos tajos de obra: uno aguas arriba del puente de las Ventas, y otro próximo á la Inundalera, haciéndose la visita á través de la obra realizada, que es perfectamente visitable y que la constituye una construcción de hormigón de forma parabólica, con dos cauces semicirculares de 1,20 de diámetro, y un andén central de 60 centímetros de ancho (por el que ha de pasar un ferrocarril Decauville) y una altura total de 2,30 metros.

Este colector arranca desde el punto de encuentro de los términos de Canillas, Hortaleza y Madrid, y terminará en el río Manzanares, en la desembocadura del arroyo Abroñigal, haciendo un recorrido de siete kilómetros.

Es de advertir que, como ha de resultar una superficie cubierta del cauce actual del arroyo, el jefe del servicio se halla estudiando, por encargo del Ayuntamiento, el establecer un amplio paseo con arbolado, que servirá de nuevo paseo de ronda por aquella zona.

A continuación visitaron las obras del colector de la zona comprendida en la cuenca del arroyo de San Bernardino, á través del Parque del Oeste, cuyo colector es de forma circular, de dos tubos gemelos de 1,80 y 1,20 metros, respectivamente, á los cuales ha de acometer el desagüe de la parte Norte de la población, comprendiendo el barrio de Argüelles.

Además de estas obras la contrata está construyendo los colectores secundarios correspondientes á los barrios de la Guindalera, Prosperidad y calle de Martínez Izquierdo, y dentro de pocos días empezará la construcción de otro gran colector, de sección visitable, análogo al del Abroñigal, que, partiendo del Hipódromo, correrá á lo largo del paseo de la Castellana hasta llegar á la glorieta de Atocha.

Durante la visita al colector del Parque del Oeste el alcalde pudo apreciar sobre el terreno la urgente necesidad de acometer las obras complementarias de encauzamiento del Manzanares y la construcción de colectores anejos, obras que completarán el saneamiento interior de Madrid.

Por último, también fué objeto de la visita la estación ozonizadora situada en la plaza de Santa Bárbara, que en la actualidad purifica las aguas de los antiguos viajes de la Castellana y Alto Abroñigal, cuyo satisfactorio funcionamiento garantiza la pureza de dichas aguas.

Días de pago.

En la Tesorería del Ayuntamiento se abrirá, desde el día 20 del actual y en horas de nueve á doce de la mañana, los días laborables, el pago de los locales ocupados por las escuelas municipales, correspondientes al tercer trimestre del año actual.

El concurso de sainetes.

Constituído en el Ayuntamiento el Jurado de sainetes encargado de examinar y premiar el que, á su juicio, lo mereciera, el cual habrá de representarse en la actual temporada por la compañía que actúa en el teatro Español, ha dado su veredicto en este asunto, otorgando el premio al que tiene por título *El Bululú*, del que aparece ser autor D. Miguel de San Román.

La cantidad de 1.000 pesetas, importe del premio, se abonará por el Ayuntamiento á dicho señor tan pronto como se estrene en el teatro Español la obra premiada.

El Jurado, formado por los Sres. Lucenio, Alsina, Casero y Sánchez de León, ha creído de justicia hacer también especial mención de otras obras que revelan en sus autores singulares disposiciones para esta clase de trabajos.

Los sainetes no premiados han de ser recogidos por sus dueños dentro del plazo de un mes, pasado el cual no se responderá de su deterioro ni extravío.

ALMUERZO INTIMO

HOMENAJE A PABLO DE BERGIA

En honor del distinguido letrado D. Pablo de Bergia y Olmedo, candidato de la Conjunción que sólo por tres votos fué derrotado en las elecciones últimas, se está organizando un almuerzo íntimo, que se celebrará el próximo domingo en lugar que se anunciará oportunamente.

El acto promete ser una fiesta muy simpática, pues se va á prescindir en ella de toda tendencia política.

La política

Tampoco ayer.

El presidente del Consejo, que aprovecha cualquier oportunidad para no recibir á los periodistas y esquivar así sus preguntas, tampoco acudió en la mañana de ayer á su despacho de la Presidencia.

Había ido á felicitar á doña Isabel y á cumplimentar á doña Cristina, quien le había llamado.

El subsecretario comunicó á los *reporters*, por encargo presidencial, que en Huelva continuaba todo como anteayer, y que en Riotinto acudían al trabajo la mayor parte de los obreros, restableciéndose la normalidad.

Añadió que ayer se celebraba la cacería que Poincaré «da á D. Alfonso», quien por la noche emprendería el viaje á Viena.

***

Por la tarde asistió á su despacho. Hablando con algunos periodistas dijo que doña Victoria había tenido que guardar ayer cama á consecuencia de un ataque gripal; pero que D. Alfonso había asistido á la cacería de Rambouillet.

Añadió que no está acordado el envío de un buque español á aguas de Méjico, porque esto lo hacen las naciones de común acuerdo. Además, el Consejo de Ministros no se había ocupado del envío de buque alguno, sino que ha cambiado impresiones con motivo de lo que pudiera surgir, como las cambiará en el Consejo que se celebrará á las cinco y media de la tarde de hoy en el Ministerio de la Gobernación.

Los hermanos Mannesmann.

El presidente del Consejo manifestó ayer que no es cierto que le haya visitado uno de los hermanos Mannesmann.

Sí ha conferenciado éste negociante alemán con el ministro de Estado.

También negó Dato que en esta conferencia le expusiera al ministro su propósito de fundar Sociedad alguna en Marruecos.

Sin embargo, como es natural, hablaron de las cuestiones de Africa.

¿Qué resultará de todo esto?

Trabajos electorales.

Los garciaprietistas se proponen realizar también á la mayor brevedad una campaña electoral por provincias.

En el feudo de Sánchez Guerra.

El diputado provincial republicano por el distrito de Cabra, D. José Fernández Trujillo, y los concejales conjuncionistas de Baena, José Ayala, Pablo Pastor, José Toro, Vicente Mejía, José Alarcón, Joaquín Aragón, José Pavón y Ramón Aguilar, abandonan el Ayuntamiento después de una labor titánica en defensa de los intereses generales.

Este hecho constituye una página vergonzosa que se une á la historia política del actual ministro de la Gobernación.

En aquellos pueblos, que constituyen su feudo, se realizan los atropellos más escandalosos, las inmoralidades más extraordinarias.

El caciquismo sanchezguerrista, desmandado, comete los mayores atentados al derecho y á la ley, que allí no significa nada al lado de los intereses concupiscentes de los caciques que sirven al ministro actual.

Ayuntamiento existe que desde que Sánchez representa el distrito de Cabra debe cerca de UN MILLON de pesetas, significando que el vecindario ha pagado siempre todos los impuestos. Han desaparecido láminas por valor de «60.000 duros, y los autores no son conocidos».

Todo esto, los atropellos cometidos con ocasión de las elecciones y mil porquerías más, han motivado la determinación de los nueve representantes populares.

Maura es el mismo.

Ayer conferenciaron con Maura los representantes de los conservadores de Palma que han venido á Madrid con ese objeto.

La entrevista, según dijeron los mallorquines, fué puramente particular, sin que tuviese alcance político por haber recibido antes de venir las instrucciones de Maura.

Le dieron cuenta del resultado de las elecciones.

Estos conservadores dicen que Maura sigue en la actitud que estaba concretada en sus últimos discursos, cartas y notas, y que no se retira de la política.

¿Será verdad?

Anoche se afirmó con insistencia en los Círculos políticos que García Prieto y los que le siguen habían acordado en principio su unión con los reformistas.

Anoche, en Gobernación.

El ministro se retiró temprano á descansar, recibiendo á los periodistas el Sr. Quejana, no facilitando ninguna noticia de interés.

LA SITUACION DE MÉJICO

(POR TELÉGRAFO)

Huerta, irreductible.—La situación empeora.

París 19.—El general Huerta mantiene firmemente su decisión de no renunciar á la presidencia de la República, no obstante las amenazas de los Estados Unidos y los Consejos de las potencias.

En una reunión que ha celebrado con sus amigos, preparatoria de la reapertura del Congreso, ha dicho que continuará su camino sin vacilaciones, que no cree en la posibilidad de una alianza entre los Estados Unidos y los revolucionarios del general Carranza, como tampoco en el triunfo de éstos.

Mañana se reunirá el Congreso de representantes, y dícese que se tomará un acuerdo sensacional.

Ciertamente, la situación no se puede prolongar. El malestar público aumenta por momentos.

Los trenes que circulan entre Méjico y Veracruz salen abarrotados de extranjeros y de mejicanos ricos que se apresuran á abandonar la capital.

En la Legación de Alemania se reunieron ayer todos los alemanes residentes en Méjico, y tomaron acuerdos encaminados á conjurar la situación en lo que á ellos respecta.

Huerta, como no tiene dinero, quiere aumentar los derechos de exportación del petróleo, á lo que se oponen enérgicamente las Compañías explotadoras.

Se espera que los capitalistas que han sostenido hasta ahora á Huerta con sus préstamos se nieguen á seguir facilitándole préstamos.

Circulan los rumores más alarmantes y pesimistas.

Dícese que los ministros Lama y Rovelar han presentado la dimisión.—*Gómez de Fabián.*

Los revolucionarios.—Marcha triunfal.

París 19.—Comunican de Méjico que los constitucionales siguen avanzando triunfalmente.

La guarnición de Victoria, formada por 6.000 hombres, ha evacuado la plaza después de sostener durante cincuenta horas un rudísimo combate con los revolucionarios.

Estos eran en número de 3.000 y perdieron en el combate cuatro oficiales y cien soldados.

Las bajas de la guarnición fueron mucho más numerosas.

Victoria quedó, pues, en poder de los constitucionales, que son dueños de todo el Norte de Méjico.

Disponen absolutamente de todas las comunicaciones en dicha inmensa región y avanzan hacia el Sur en grandes columnas.—*Gómez de Fabián.*

El bloqueo yanqui.

Londres 19.—Telegramas de Wáshington dicen que el bloqueo, decidido por los Estados Unidos de los puertos mejicanos, comenzará dentro de tres días si no hay contraorden.

Hasta ahora son 15 los barcos de guerra que han recibido orden de contribuir al aislamiento, y todos se encuentran ya en sus puestos: 10 en el Atlántico y cinco en el Pacífico.

Muy en breve serán enviados con el mismo fin 20 buques de guerra más, que se distribuirán convenientemente entre los dos mares.

Es seguro que al bloqueo seguirá la ocupación militar de todos los puertos de importancia que tiene Méjico en el Pacífico y en el Atlántico.

El almirante que manda los buques alemanes, surtos en Veracruz, ha prevenido á sus compatriotas y les ha aconsejado se apresuren á embarcarse antes de que el bloqueo comience.—*Bernard Murdock.*

EN DEFENSA DE "EL SOCIALISTA,,

La Sociedad de Obreros de Maniobras en Vías Férreas y Aéreas de las Minas de Vizcaya.

Compañero García Cortés, director de EL SOCIALISTA:

Esta colectividad acordó, en junta general celebrada el día 15 del mes que corre, protestar con la mayor energía de los atropellos cometidos con EL SOCIALISTA por el Gobierno Dato.

A la vez resolvió tomar resueltamente la defensa de EL SOCIALISTA, nuestro querido diario, á cuyo efecto acordó:

Donar cinco pesetas cada vez que EL SOCIALISTA sea denunciado, con objeto de indemnizarle de los perjuicios que le origina el atropello del Gobierno.

Recomendar á todos los lectores de EL SOCIALISTA que abonen los cinco céntimos correspondientes á cada ejemplar que dejen de recibir á causa de denuncias, y recomendar, por último, á todas las organizaciones obreras que sigan nuestra conducta, para impedir así que ni éste ni ningún Gobierno de la burguesía mate á nuestro defensor en la Prensa.

¡Viva la Redacción de EL SOCIALISTA!

¡Viva el único diario que defiende á los oprimidos!

El secretario en funciones, *Manuel Armesto Roldán.*

Arboleda, 16 de noviembre de 1913.

Los "Amigos de EL SOCIALISTA,, de Orense.

En Orense se ha constituído un grupo de afiliados y de simpatizantes bajo el título de «Amigos de EL SOCIALISTA».

Su propósito es procurar por todos los medios la difusión de nuestro diario.

Además tienen acordado abonar cada uno una peseta por denuncia que sufra EL SOCIALISTA.

Ya hay un buen número de compañeros dentro del grupo.

Corresponsales que quieren á EL SOCIALISTA

Varios corresponsales administrativos nos anuncian que pagarán los ejemplares correspondientes á los números de EL SOCIALISTA que fueren denunciados por el intervencionista Dato.

Entre ellos se encuentran los de Aruso, Antequera, Mancha Real y Badajoz.

Un grupo de propaganda del periódico en Valencia.

Con objeto de propagar el periódico y neutralizar los efectos de las denuncias sufridas y de las que puedan venir, se ha organizado un grupo en Valencia.

Por lo pronto, este grupo ha resuelto pedir 50 ejemplares de los números que lleguen á dicha población los domingos y venderlos por su cuenta.

Así fomentarán la lectura de EL SOCIALISTA en dicha capital.

Los pescadores del Cantábrico

(POR TELÉGRAFO)

Conclusiones de las Cofradías.

Bilbao 19.—El director general de Pesca y Navegación visitó ayer los puertos de Bermeo y Lequeitio, y congregó en las Casas Consistoriales á las Cofradías de pescadores.

Estos le hicieron entrega de las conclusiones, en las que piden que se ejerza vigilancia en las costas para evitar la pesca de arrastre á menos de seis millas de tierra, radio que se extenderá á 20 millas en los meses de junio á octubre, ambos inclusive.

Proponen también los pescadores que se convoque á una asamblea en Bilbao ó Santander para intentar un acuerdo con los propietarios de barcos de arrastre, y desean que el Gobierno inicie la reunión de una Conferencia internacional de pesca para estudiar la modificación del reglamento en forma que se tienda á beneficiar á las embarcaciones menores.—*C.*

***

San Sebastián 19.—En el tren de la costa llegó anoche el director general de Pesca y Navegación.

Hoy ha reunido en la Comandancia de Marina á los representantes de las Cofradías de pescadores y á varios concejales, á los que expuso las conclusiones formuladas por las otras Cofradías de la costa, desde Santoña.

Algunos de los reunidos se adhirieron á ellas en principio.

Esta tarde reunirá el director á los representantes de los armadores, y después celebrará una nueva conferencia con los pescadores para buscar una solución al conflicto.—*C.*

Los trabajos del Musel

(POR CORREO)

Accidentes casi diarios.—No hay boticuín ni asistencia alguna.—Un mitin de propaganda en Jove.—Contra el destajo.

Jove 16.—La Sociedad de trabajadores del Musel El Primero de Mayo ha celebrado un mitin de propaganda societaria en su domicilio social de Jove del Medio, al que concurrió una gran masa de obreros del Musel.

Presidió el compañero Tomás Amutio, y usaron de la palabra Redondo, Cadarso y Mezna, los cuales pronunciaron discursos llenos de excelente doctrina, exponiendo los grandes beneficios que á los trabajadores reporta el ejercicio del derecho de asociación.

Combatióse por los oradores el sistema de trabajo á destajo, perjudicial para los obreros.

Fustigóse también al capataz Gumersindo Toledo por su mal proceder con los trabajadores.

En estas obras hay ocupados cerca de 600 obreros, expuestos siempre á ser víctimas de un accidente. Y no exageramos al decir que están expuestos siempre, pues casi todos los días ocurren accidentes en estos trabajos que producen lesiones de mayor ó menor consideración.

Las condiciones de asistencia á estas víctimas son completamente nulas: no hay boticuín ni hay persona que sepa colocar un vendaje. Se ha dado el caso de caer gravemente herido un compañero y hubo que cubrir sus lesiones con pedazos de saco, llevarle á hombros más de un kilómetro hasta el tranvía de Gijón y, no encontrando en esta localidad al médico, estar desde las once de la mañana hasta las cinco de la tarde sin curar.

Y no hay autoridad que intervenga ni ponga término á tan lamentable estado de cosas. Se trata de carne proletaria...

En el mitin citado vióse á buen número de obreras, y pudo observarse que los discursos satisfacían á todos por el calor con que se aplaudió á los oradores.

El viernes próximo dará una conferencia el compañero José María Cadarso, en el local social de Jove, para exponer á los obreros lo perjudicial que es el trabajo á destajo.—*C.*

Los folletones de EL SOCIALISTA

Terminando mañana la publicación de la interesante novela de Ciges Aparicio *El cuartel y la guerra*, EL SOCIALISTA ha elegido para su folletón literario una novela que agradará indudablemente á sus lectores. Nos referimos á

LA ROMERIA,

por Manuel Ciges Aparicio.

Esta novela, una de las últimamente escritas por nuestro correligionario, el admirable narrador Ciges Aparicio, reúne condiciones suficientes para agradar á los lectores de EL SOCIALISTA.

Es motivo de la obra la descripción de una romería andaluza, lo cual presta un interés grandísimo á la novela, revestida por galas literarias brillantes.

Dado el argumento de

LA ROMERIA,

Ciges Aparicio derrocha en el desarrollo de la novela una gran cantidad de humorismo que ha de ser el encanto de los lectores anticlericales.

Tiene esta obra instantes de emoción, momentos realmente cómicos, páginas descriptivas que cautivan, trozos interesantísimos, como el que presenta al joven romero que todos los años ofrece su propia y bella esposa á la lujuria pública.

LA ROMERÍA,

por Manuel Ciges Aparicio,

será leída con placer creciente por cuantos siguen nuestros folletones.

Autorizados por el compañero y amigo Ciges para publicar en nuestras páginas todas sus obras, con absoluto desinterés, hemos de aprovechar esta oportunidad para manifestarle públicamente nuestro reconocimiento, que es el del Partido.

ESTRENOS

ALVAREZ QUINTERO

«La caída de la hoja», por el señor B. Alfaro.

Terminan los dos actos de la obra estrenada, y el público que llena el teatro aplaude, y se levanta el telón y el autor saluda. Esto varias veces. La obra ha sido aceptada: ha debido gustar.

Yo he sentido anoche una dulce emoción. Díez Canedo y Francis Jammes, esos dos delicados poetas, han dicho en admirables versos el encanto de las cosas viejas, de las cosas vistas en nuestra niñez, y que de mayores, al tropezar con ellas, nos mueven el ánimo y nos hacen vagamente sonreír con una amable sonrisa, no con una sonrisa de burla, sino de suave ironía.

Así con *La caída de la hoja*, de anoche.

Desde ese ingenuo título, que revela el desconocimiento de la picardía actual, una santa ignorancia de esos terribles teatritos de género ínfimo, en los que se representan obras equívocas con nombres semejantes al de la comedia de ayer, hasta la presentación de los simpáticos personajes.

¡Ah! qué grata alegría volver á ver en las tablas al anciano general, el bizarro teniente, la simpática ingenua que representa tan llena de naturalidad la señorita Valdivia, la característica del teatro, y la pobre niña calumniada y el viejo criado.

Tantos años habían transcurrido sin que todos estos antiguos amigos nos volvieran á mostrar sus conflictos sentimentales, que nos ha causado un cierto asombro el encontrarlos.

Y hemos visto aparecer el mundo que calumnia, y la vejez que llora abandonada, y el teniente que comprende que debe ser muy triste la carga de los años; es decir, que se caiga la hoja de la vida.

Escrita la obra con comedimiento, sin pretender conmover fuertemente, logró no ser rechazada. Quizá todos los espectadores sintieran la misma melancolía que yo ante cosa tan añeja.

Los actores, dentro de sus papeles, que no podían comprender acostumbrados al repertorio moderno, no estuvieron mal: se defendieron heroicamente.

M. NUÑEZ DE ARENAS

Sólo la paz puede salvar á España.

¡Abajo la guerra!

Acción social

En Madrid

Asociación Artístico-Socialista.

Ultimados todos los detalles de las dos veladas á beneficio de los compañeros huelguistas de Riotinto, he aquí el programa de dichas veladas, que se celebrarán el próximo domingo en el salón-teatro de la Casa del Pueblo:

A las cuatro de la tarde.

1.° Sinfonía, por la compañera Atienza.

2.° La comedia en un prólogo, dos actos y tres cuadros, original de D. Jacinto Benavente, *Los intereses creados.*

3.° El juguete cómico-lírico, en un acto y en verso, *Los baturros.*

A las ocho y media de la noche.

1.° Sinfonía.

2.° La comedia en tres actos, de los señores Alvarez Quintero, *Las flores.*

3.° El juguete cómico-lírico, *Los baturros.*

Los individuos que deseen prestar su concurso concurriendo á estos actos, pueden pasar á recoger sus respectivas invitaciones por la secretaría núm. 9 de la Casa del Pueblo todos los días, de nueve á once de la noche.

Asociación de Obreros Peluqueros-Barberos de Madrid.

La Directiva de Obreros Peluqueros-Barberos ruega á sus asociados se pasen hoy, jueves, 20, de diez á once de la noche, por su domicilio social, Piamonte, 2, secretaría núm. 15, para darles instrucciones relacionadas con el exacto cumplimiento de la ley del Descanso dominical.

Agrupación Femenina.

El próximo domingo, 23, celebrará junta general extraordinaria, á las cinco de la tarde, en el salón pequeño, la Agrupación Femenenina Socialista para tratar de un asunto de interés.

Reuniones para hoy.

Hoy se reúnen en la Casa del Pueblo las siguientes Sociedades:

Salón grande: A las siete de la tarde, Albañiles.

Salón pequeño: A las nueve de la noche, constitución de la Sociedad Mozos de Cuerda.

Salón terraza: A las nueve de la noche, Unión General de Trabajadores.

En provincias

Expulsiones.

La Sociedad de obreros agrícolas La Convencedora, de Cuevas del Becerro, ha acordado en junta general, después de facilitarles los medios de defensa expulsar á los siguientes individuos, por traicionar la candidatura socialista en las pasadas elecciones:

Antonio Niebla, Diego Fuentes Martín, Diego Perujo González, Manuel Abellaolo González, Diego Montero Perujo, Francisco Gil Martín, Diego Ortega Fuentes, Cristóbal Rendón Montero y Miguel Villarejo Rendón.

Mitin societario y de propaganda.

Guarromán (Jaén) *18.*—La reciente organización obrera de esta localidad ha celebrado un mitin societario y de propaganda que ha resultado lucidísimo y animado.

Tomaron parte en el acto los compañeros Antonio Moreno, José Escobar y Juan Expósito Villar.

La Agrupación se propone entrar en breve en la Unión General de Trabajadores.—*Corresponsal.*

Organizando una Cooperativa socialista en Valencia.

Los correligionarios de Valencia, que tantas excelentes muestras de actividad están dando, han proyectado constituir una Cooperativa.

Lo que es y lo que se propone, exprésalo con claridad la Comisión organizadora en el impreso que transcribimos:

«La misión de esta sección será la de propagar y difundir los escritos, obras y folletos socialistas, la Prensa del Partido y en especial nuestro diario EL SOCIALISTA: para ello tendrá abierta una suscripción voluntaria y permanente.

El desenvolvimiento de esta sección será independiente del Comité del Partido, si bien atenderá las instrucciones y aspiraciones del mismo.

Para llevar á la práctica sus iniciativas y administración serán nombrados cinco compañeros que formarán la Junta ó sección con los siguientes cargos: presidente, secretario, tesorero, contador y un vocal.

Anualmente se renovará la Junta ó sección dentro de la primera quincena de enero.

Esta Junta ó sección convocará al pleno todos los meses para exponer la marcha de la sección y tomar acuerdos.

Formarán parte de esta sección, los cuales constituirán el pleno, todos los compañeros que estén inscritos en la suscripción voluntaria.

***

Los compañeros ó simpatizantes que quieran inscribirse en la suscripción voluntaria permanente para esta sección pueden dirigirse al conserje del Centro.»

Pasajes de la vida

Dos heridos.

El agente de vigilancia Arcadio Cano y su esposa, Elvira Vega, estaban hace tiempo separados amistosamente por disgustos de diferente índole que se desconocen.

Del matrimonio de Arcadio y Elvira existe un precioso niño de tres años que vive con la madre en la calle de Estanislao Figueras, núm. 11.

Ayer tarde iba en un tranvía el agente Sr. Cano, cuando al pasar por la calle de Diego de León vió que en la acera charlaban su esposa y un capitán del ejército.

El agente, todo indignado, se apeó del tranvía y se dirigió al grupo, insultando duramente á su mujer y al militar, llegando á agredirlos.

El militar, que era un capitán de Intervención llamado D. Marcelo Useras, intentó repeler la agresión sacando un revólver, el cual no pudo usar, pues un guardia se abalanzó á él.

En el mismo momento el agente, señor Cano, sacando una pistola hizo un disparo contra el capitán, teniendo éste la fortuna de que la bala sólo le rozase la ceja derecha, haciéndole una pequeña herida superficial.

El agente apuntó después á su mujer; pero el capitán, repuesto del fogonazo del disparo contra él dirigido, dió un golpe en la mano al agresor en el momento que éste disparaba contra la cabeza de su esposa, y como el arma se varió, la bala fué á herirla en un muslo.

Detenido el agente, los heridos fueron á la Casa de Socorro del distrito de Buenavista, donde se apreció á Elvira Vega una herida intensa en el muslo izquierdo, con orificio de entrada y sin orificio de salida, calificándose su estado de pronóstico reservado.

La herida del capitán es leve.

El asunto se llevó con reserva, dándose cuenta de lo sucedido al Juzgado de guardia, el cual tomó declaración á todos los protagonistas de este drama.

La huelga de poceros

Solidaridad.

En la secretaría 39 de la Casa del Pueblo se reciben donativos para estos bravos y tenaces luchadores.

Las Sociedades obreras realizarán un acto de solidaridad merecido y justo ayudando á estos compañeros, que luchan por sacar incólume la personalidad societaria.

UN ROBO AUDAZ

Los ahorros de "el Saleri,,

El diestro Julián Sáez Martínez, *Saleri II*, domiciliado en la calle de Barbieri, número 3, denunció ayer en la Dirección de seguridad haber sido robado.

Saleri llegó anoche á su casa y se acostó tranquilamente, dejando las ropas en un sillón junto á la cama.

A última hora de la noche el diestro despertó y le pareció que alguien andaba en la escalera y después en su habitación.

Encendió la luz, pero no vió á nadie: ni aun el traje y el gabán, que también habían desaparecido.

Tiróse Julián de la cama y en paños menores corrió escalera abajo por si lograba alcanzar al ladrón; en la puerta de la casa tropezó con el sereno, que al verle en aquel traje le dijo:

—Alto, ¿dónde va usted en esa forma?

—Tras de un ladrón que me acaba de quitar el traje y el gabán.

—¿Son éstos?—pregunta el sereno enseñándole un terno y un gabán que llevaba al brazo.

Y, en efecto, eran las prendas robadas; el diestro registró los bolsillos y notó la falta del reloj, que era de oro, y de una cartera que contenía 4.500 pesetas.

Inmediatamente Julián se vistió y fué á presentar la denuncia.

Aunque el denunciante no sospecha de nadie, la policía ha detenido á una vecina de la casa y al amante de la misma, por sospechar que pudieran tener alguna participación en el robo.

Ocurrencias locales

Siguen los buscapiés.

En el callejón de la Priora explotó anoche otro petardo ó buscapiés.

La explosión ocasionó gran alarma en el vecindario.

El robo de todos los días.

A Gabriello Rondard, de veinte años, le quitaron, ayer, al pasar por la calle de la Cruz, de un bolsillo, monedas de plata españolas y varias plastras, dos retratos de su esposo y de un hijo retratado con el ama y no sabemos si algo más.

No sospecha de nadie.

¿Dónde está el mozo?

El estudiante Luis Ramos Gómez, de diecisiete años, natural de Casa-Tejada (Cuenca), envió ayer á un mozo de cuerda con un colchón, almohadas y otras prendas para que las llevara á la calle de Legaritos, 75, y le pagó adelantado.

El mozo, que es el núm. 100, no ha parecido todavía.

Se habrá entretenido con un amigo ó estará uitimando un *mús.*

IMPORTANTE

La Casa YOST, siguiendo las prácticas establecidas por sus similares del extranjero, abre clases nocturnas para la enseñanza de la

MECANOGRAFÍA TAQUIGRAFÍA É IDIOMAS

Para la información, dirigirse á la misma, BARQUILLO, núm. 4, de nueve de la mañana á seis de la tarde

ESPECTACULOS

FUNCIONES PARA HOY

Español.—A las seis (segunda función especial de tarde), Rosas de otoño.

Princesa.—A las seis (función especial, á precios especiales), El retablo de Agreliano.

Comedia.—(Compañía italiana Ermete Zacconi, despedida de la Compañía.)—A las nueve y tres cuartos, L'oscuro dominio.

A las cinco y media (primera matinée), Genio y figura.

Price.—(Compañía Enrique Borrás.)—A las nueve y cuarto, Tierra baja y Música popular.

Apolo.—A las seis, El chico del cafetín. A las siete, ¡Si yo fuera rey!...—A las diez y cuarto, La catedral (reformada).—A las once y media, ¡Si yo fuera rey!...

Zarzuela.—A las seis (sección vermut, sencilla), El húsar de la guardia.—A las siete (sección sencilla), La Costa Azul.—A las diez y media (sección doble, tres actos), Princesitas del dólar.

Gómez.—A las seis (doble), La gentuza (dos actos).—A las diez y media (sección doble), La gentuza (dos actos).

Alvarez Quintero.—A las seis y media (doble), El buen amor.—A las diez y media (especial), La caída de la hoja y Hablando se entiende la gente.

Eslava.—Gran compañía internacional de variétés.—A las seis y media y once, sinfonía, Mari Rebeca, Campanela, Carmelita Chacón, Fortuny, Las Isabelinas, Luisa Jiménez, Manolita Ruiz y La Goya. Début de Munier, con sus perros sabios comediantes. Beneficio de La Goya.

Establecimiento Tipográfico y Editorial.
Consejos 3.—Teléf. 75.

El Socialista

ORGANO DEL PARTIDO OBRERO

SUSCRIPCION
Madrid, un mes, 1 peseta.
Provincias, trimestre, 5.
Extranjero, 10.

REDACCION Y ADMINISTRACION
FUENTES, 4.
TELÉFONO, 4.468 — APARTADO, 657

ANUNCIOS
Cuarta plana, 0,30 línea.
Tercera, noticias, 2 ptas.
Reclamos, 1,50.
Segunda plana, precios convencionales.

NUMERO SUELTO, CINCO CENTIMOS

OFICIAL
estarero ofrécese servicio
Luna, 12, tienda.

Carbonería cooperativa de los cocheros de Madrid
Travesía de San Mateo, núm. 6.
Se garantiza el peso y la calidad del producto. Se sirve á domicilio.

Agendas Bailly-Baillière para 1914

Agenda de Bufete
CONTIENE
Diario en blanco para anotaciones de ingresos y gastos, con importantes datos, muy necesarios en oficinas de Banca, Comercio, particulares, etc.
Cuatro ediciones económicas.
En Madrid: 1, 1,50, 2 y 3 pesetas.
En Provincias, 0,50 más.
Cuatro ediciones completas.
En Madrid: 2, 2,50, 3 y 4 pesetas.
En Provincias, 0,50 más.

MEMORANDUM DE LA Cuenta diaria
CONTIENE
Secciones especiales para anotar visitas; señas útiles; gastos é ingresos diarios, y cuanto se necesita para llevar ordenados y sin temor a que se olviden los múltiples asuntos en que se desarrolla la vida moderna.
PRECIOS
En Madrid: 2,50 y 3 pesetas.
En Provincias, 0,50 más.

Agenda Culinaria
LIBRO DE LA COMPRA
que contiene 365 minutas y más de 700 recetas.
Explicación de los guisos en los menús diarios.—Agenda para anotar al día los gastos de cocina.
PRECIOS
En Madrid, 2 pesetas.
En Provincias, 0.50 más.

CARNET ó AGENDA PERPETUA de bolsillo
PARA ANOTACIONES
PRECIOS
Una pta. en tela y 1,50 en piel, cortes dorados.

AGENDA médico-quirúrgica de bolsillo
ó Memorándum terapéutico, Formulario moderno y diario de visita.
CONTIENE
Diario en blanco para las anotaciones particulares. — Hojas para los trazados del pulso y temperatura. — Memorándum de terapéutica médico-quirúrgica y obstetricia. — Formulario. — Venenos y contravenenos. — Señas útiles a médicos, farmacéuticos y veterinarios, etc., etc.
PRECIOS
En Madrid. . . 2,50 pts
Con cartera piel. . . . . 5.00 »
En Provincias, 0,50 más.

Agenda de Bolsillo
PARA uso de Particulares.
Precioso libro de notas, dividido por días, con interesantes datos sobre Correos, Telégrafos, Teléfonos, tranvías, carruajes, etc.
Encuadernado en tela, con bolsillo interior y porta-lápiz.
— PRECIOS —
EN MADRID
De dos días en plana. . . . . 1,50 pts.
Con cartera piel. . . . . 3,00 »
De un día en plana. . . . . 2,00 »
Con cartera piel. . . . . 3,50 »
En Provincias, 0,50 más.

TIFUS
Se cura bien, pronto y sin consecuencias con el antifebrífugo NARTRH.
San Bernardo, 15, farmacia.—Madrid.

El único representante administrativo de EL SOCIALISTA en la Habana es Manuel Deus Castro. Ténganle presente nuestros lectores y suscriptores.

BIBLIOTECA SOCIALISTA

Folletos y libros de propaganda socialista de Meliá, Mora, Verdes Montenegro, Vera, Pablo Iglesias, Lafargue, Guesde, Jaurés, Kautsky y Carlos Marx.
Pedidos á la Administración de EL SOCIALISTA

M. ROCA
FOTÓGRAFO
GRAN PREMIO EXPOSICIÓN INTERNACIONAL DE VIENA 1912.—TETUAN, 20.—MADRID
Ampliaciones y postales de Marx, Bebel, Engels, Liebknecht, Jaurés, Iglesias, Quejido, Matías Gómez, Mora, Diego, Caballero, Cortés, Barrio, Fabra Ribas, Pérezagua, Acevedo, Vera, Carretero, Montenegro, Vigil, Cabello, Justo, Gneco, Varela, Gascó, Sanchis, Cases, Merodio, Juan A. Meliá, Eduardo Torralva Beci, Daniel Anguiano, etc., etc.
Grandes descuentos á Centros y Sociedades

Comprad y propagad "EL SOCIALISTA,,
NÚMERO SUELTO, 5 CENTIMOS

Leed "Vida Socialista,,
Sale los domingos.
Su precio, 15 céntimos.

LOECHES AGUA MINERAL NATURAL PURGANTE
Indiscutible superioridad sobre todos los purgantes, por ser absolutamente natural. Curación de las enfermedades del aparato digestivo, del hígado y de la piel, con especialidad congestión cerebral, bilis, herpes, escrófulas, várices, erisipelas, etc.
Botellas en farmacias y droguerías, y Jardines, 15, Madrid.

La Mutualidad Obrera
Cooperativa Médico-Farmacéutica y de enterramiento de trabajadores asociados.
OFICINAS: PIAMONTE, 2 (CASA DEL PUEBLO), SECRETARÍA 38

PERSONAL TÉCNICO	CONSULTORIOS	FARMACIAS
26 profesores de Medicina.	Norte.—Abascal, 12, hotel.	Mesón de Paredes, 29 (abierta toda la noche.)
2 ídem de Cirugía.	Sur.—Cava Baja, 1, principal.	General Martínez Campos, 1
3 ídem de Tocología y Matriz	Central.—Luna, 10, principal.	Ancha de San Bernardo, 15.
2 ídem de Partos.	Atocha.—Atocha, 94.	Calle del Pacífico, 7.
12 profesoras en Partos.	Este.—Alcántara, 16, hotel.	Hermosilla, 3.
3 practicantes de Cirugía.	Tetuan.—Prim, 34, hotel.	O'Donnell, 21 (Tetuán).
	Puente de Vallecas.—Calle de Gerona, 6	

Cuota familiar, 2,25 pesetas.—Individual, 1,15.
ENTIERROS..... Adultos: coche con cuatro caballos empenachados. Niños: coche-estufa con dos caballos ídem.
Servicios de vacunación, inyecciones antidiftéricas, hipodérmicas y subcutáneas etc., etc.—Clínica operatoria en el Consultorio Norte.—Específicos para los enfermos que lo necesiten por prescripción facultativa.
EN TODAS LAS FARMACIAS RIGEN LAS TARIFAS ECONÓMICAS

La Cooperativa Socialista
Exactitud en el peso. Calidad excelente. Baratura en el precio.
TODO ELLO LO ENCONTRAREIS COMPRANDO EN LOS ESTABLECIMIENTOS DE
La Cooperativa Socialista Madrileña
TIENDAS DE ULTRAMARINOS EN
Calle de la Libertad, núm. 26.
Calle de Martínez Campos, núm. 1.
" Cava baja, núm. 33.
" Valencia, núm. 5.
Calle del Pilar, núm. 41 (Guindalera).
Gran café en la Casa del Pueblo (Piamonte, 2)
PLATOS DEL DIA..... A las doce.—Cocido con sopa..... 0,50 céntimos
" " seis.—Albóndigas..... 0,50 "

Folletón de EL SOCIALISTA (53)

Del cuartel y de la guerra

POR

M. CIGES APARICIO

diata y los soldados sólo esperan la orden de romper el fuego.

El teniente sigue gritando colérico:

—¡Daos prisa, voto á Dios!... ¡Correos á la derecha, no os echéis encima!... ¡Correos á la izquierda!...

El capitán ayudante del batallón le vocea desde lejos:

—¡No mande así á la tropa!... ¡Dé las voces reglamentarias y nada más!

El oficial no las sabe. Sólo sabe mandar á cuatro carabineros, y fué una locura poner en sus manos la suerte de 150 hombres. Porque nuestra suerte está pendiente de un hilo: las balas ruedan de la montaña; formamos el flanco derecho, y á poco más de cien metros se alza un espeso manigual. Si de allí salen algunos caballos cargando al machete nos destrozan sin remedio.

El general Ruiz observa el peligro que nos amenaza y la confusión de las secciones, y viene al galope, insultando al comandante de la compañía. El oficial acaba de perder el tino y se lanza frenético sobre los soldados, les golpea:

—¡A la derecha, correos hacia la derecha!

Los soldados van corriéndose, y entre las otras secciones y la mía queda un gran espacio en claro.

—¡Ciges, córrase hacia aquí!—me grita.

—Nuestra guía está á la izquierda—le contestó.

—¡Le digo que se corra pronto!

—Le digo que la guía está á la izquierda.

El general ha llegado, y en el ímpetu del galope casi derriba al teniente. Los insultos que le dirige no son para reproducidos. El general termina:

—¡No se manda con golpes á la tropa, inútil!... Dé usted la voz correspondiente.

El oficial no sabe qué decir:

—¡Ni eso siquiera!... Diga: «¡Guía á la izquierda!»

El oficial manda guía á la izquierda y la confusión cesa súbitamente. Las secciones se ponen en movimiento y establecen contacto con la mía. Los soldados miran al vecino de la izquierda, estableciéndose á dos pasos de distancia, y á los dos minutos toda la compañía está en orden perfecto.

El general Ruiz no ha cesado de insultar el teniente. Luego dice:

—Rompan el fuego.

Me mira, y con su voz sonora, bien conocida de los insurrectos, me grita:

—Sargento, esté prevenido, y si aumenta el peligro tome el mando de la compañía.

Los soldados vuelven la cabeza hacia mí, deseando que los mande.

—Mi general, hay otros oficiales...

Colérico y agresivo revuelve el caballo, y me dice á grandes voces:

—¡Silencio, y no me replique!... ¿Le exijo que tome el mando de la compañía si ve peligro, y nada más!

Por fortuna, duró poco el fuego.

XXXVII

Estamos casi en el remate de las lomas, junto á las ruinas de Palacios, que muestra en las negruras de sus escombros los vestigios del fuego, arma terrible de que españoles é insurrectos han abusado en esta guerra.

Los batallones empiezan á reposar el cansancio del día. Las hogueras en donde se ha cocido el rancho se amortiguan, y el oro de las brasas brilla puro entre las sombras. Todo es paz en torno.

Mientras un soldado cuelga mi hamaca, paseo soñoliento ante una tienda de campaña donde luce una bujía. Dos siluetas se designan, borrosas y fantásticas, en el lienzo iluminado. ¿Qué hacen dentro el capitán general y su jefe de estado mayor? Ambos callan largo espacio.

Bruscamente se levanta uno, y su sombra se agranda y retuerce caprichosa. Suena una voz seca, límpia: fría voz de cabeza. El generalísimo habla:

—De mañana no pasa. Mañana llegamos al término de las lomas...

Reina breve silencio. La voz de don Valeriano Weyler vuelve á elevarse fría é irónica:

—No le queda otro remedio que hacernos frente mañana ó arrojarse de cabeza al mar.

El general en jefe alude á Maceo... La provincia de Pinar del Río está cruzada de Norte á Sur por las lomas que recorremos desde hace un mes. Varias columnas la han batido simultáneamente, barriendo hacia abajo á los insurrectos. Maceo debe estar acosado en el breve trecho que nos falta por ojear.

Mañana llegamos al extremo Sur. Mañana nos dará la cara ó tendrá que arrojarse al mar...

El jefe del estado mayor sale de la tienda. La luz se apaga. Yo me acuesto.

Suena diana. La tropa despierta y se remueve. El jefe de estado mayor entra y sale algo agitado en la tienda del capitán general. Algo extraordinario parece que ocurre. Un ayudante me dice:

—Recoja la guardia y vuelva á su batallón.

Aquella noche me ha tocado mandar la guardia de su excelencia. Cuando ya me retiro con los soldados creo oir una voz fría, estridente, algo irritada. ¿Qué sucede?

La corneta toca marcha. Los batallones se mueven unos en pos de otros... ¿Adónde vamos?... ¿Qué dirección es ésta?

No seguimos hacia el Sur; remontamos las lomas. Al rato de partir empieza á decirse por la columna:

—Era inútil continuar. Maceo no lo teníamos delante.

—¡Cómo!

—Se había quedado á nuestras espaldas. Nos ha burlado.

—¡Es imposible!

—Y no es lo peor eso, sino que mientras el general Weyler le creía acorralado en el Sur, Maceo ha salido esta noche con su gente, se ha apostado en un palmar que hay frente á Artemisa y ha disparado 76 cañonazos. Por eso volvemos sin llegar al término.

Esto circula por toda la columna. Luego vienen los comentarios, á cual más pintoresco y disparatados. El más disparatado es que, ante semejante burla del caudillo insurrecto, Weyler ha fracasado y debe dimitir.

XXXVIII

Seguimos paseándonos entre Candelaria y San Diego de los Baños, mientras otras columnas operan en las entrañas de las lomas.

Una mañana voy en busca de mi caballo, y no lo encuentro. Sólo encuentro un animal seco, tendido en el suelo y sin alientos para levantarse. Al poco tocan marcha, y una guerrilla pasa en tropel galopante rozando mi batallón.

Entre los caballos veo el mío. Le doy un grito, vuelve la cabeza, y quiere pararse. El guerrillero le hunde brutalmente las espuelas; el animal se estremece de dolor y rompe á correr frenético, se pierde loco entre la columna de polvo que la guerrilla levanta. Algunos días después le vuelvo á ver esquelético, cansado, moviéndose á impulsos de las espuelas que le abren los ijares. No tardaría en morir.

Los guerrilleros suelen trocar sus caballos inutilizados por el primero que encuentran. Ellos no tienen la culpa. Han de galopar todo el día, y las bestias, ínfimamente sustentadas, se les rinden muy pronto. Les he oído quejarse cada momento de que sólo les dan la mitad del maíz que á cada plaza corresponde.

¿Y la otra mitad?

Los soldados también se quejan de no recibir el real de la carne. Desde que entramos en Pinar del Río las reses sacrificadas no han costado ningún dinero, y el soldado sigue abonando veinticinco céntimos de su haber por la que come.

Uno le pregunta audaz á su capitán,