Las páginas de nuestro diario aparecen revisadas por la censura militar.

EL SOCIALISTA

NÚMERO SUELTO 10 CÉNTIMOS

Año XXXIX.—Núm. 4.660. ORGANO DEL PARTIDO OBRERO Madrid, martes 15 de enero de 1924

FRANCIA ANTE LAS ELECCIONES

Edouard Herriot o el hombre más ocupado de Francia

Hace pocos años que el nombre de M. Edouard Herriot ha atravesado las fronteras de la tercera República. Hoy, este hombre, de cuarenta años, es en su país uno de los más populares, y en el extranjero se le considera como llamado a ocupar un lugar principal en la política europea. M. Herriot debe este creciente renombre, sobre todo, a su actividad, de la que hay pocos ejemplos. Alcalde de Lyon, que es la tercera población de Francia por el número de sus habitantes, M. Herriot es un alcalde auténtico, un alcalde que administra. Una de sus iniciativas, la Feria comercial que se celebra anualmente, inspirada en la Feria de Nijni-Novgorod, ha sido imitada a su vez por numerosas capitales y ciudades manufactureras. Diputado, M. Herriot interviene en todos los debates, siendo uno de los adversarios más temibles del bloque nacional. Presidente del partido radical y radical socialista, toma parte como orador o preside, en París o en otras partes, dos o tres mítines por semana, y hay que tener en cuenta que el expreso tarda ocho horas en recorrer la distancia que media entre Lyon y París. Y, además, cada dos o tres días se publica en un periódico de izquierda un artículo escrito por monsieur Herriot. Es verdad que éste tiene vacaciones; pero las aprovecha para visitar la Rusia de Lenin y la América de Coolidge...

Yo deseaba ver a M. Herriot. Fuí al hotel donde habita de continuo, en la rue de Lyon (¡naturalmente!), y me dijeron que estaba trabajando, lo que no me extrañó. Me dirigí después a la Cámara de diputados, donde me manifestaron que M. Herriot estaba interpelando, cosa que tampoco me sorprendió. Pero yo había formado decidido propósito de verle, y estos inconvenientes no me hicieron desistir de ello. Afortunadamente, leí un cartel fijado en la pared en el cual los «Compañeros de la Universidad Nueva» anunciaban un mitin en el local de las Sociedades culturales para protestar contra las leyes Bérard, atentatorias a la enseñanza. Como oradores en dicho mitin figuraban los nombre de un radical-socialista como Herriot, de un republicano-socialista como Painlevé, de un socialista como León Blum, de sindicalistas como Jouhaux y Laurent, de profesores de la Sorbona como Aulard y Seignobos. Esta conjunción de nombres es una de las numerosas manifestaciones por las cuales se vislumbra aquí la alianza de todas las fuerzas republicanas y democráticas.

Decidí ir al mitin. En los alrededores del local donde aquél se había de celebrar la policía había tomado grandes precauciones, innecesarias de todo punto, pues los escasos incidentes que se produjeron tuvieron por causa solamente el deseo del público a ocupar sitio desde donde poder oir a los oradores. ¡Qué público tan heterogéneo! Juntos se agrupaban estudiantes de todas las naciones, de todas las razas; empleados, obreros... Allí estaban en fraternal camaradería el japonés de ojos escrutadores y el eslavo rubio, de pómulos salientes y nariz achatada.

Me deslicé entre el público y llegué a una especie de antecámara, donde los miembros directivos cambiaban sus últimas impresiones. Allí estaban M. Leygues, el ex presidente del Consejo; M. Ferdinand Buisson, presidente de la Liga de los Derechos del Hombre; el profesor Aulard y algunos otros señores a quienes yo no conocía. Trataban del orden en que habían de intervenir los oradores. Evidentemente, mi presencia allí era indiscreta.

—¿Qué deseáis, señor?—me preguntan.

—Hablar a M. Edouard Herriot.

—En este momento es imposible, señor.

—Soy periodista.

—No lo dudo, señor; pero M. Herriot va a hacer uso de la palabra, e inmediatamente que termine partirá para Lyon.

—También es posible; pero yo también marcho mañana a Bruselas...

Por fin consigo que sea llamado M. Herriot, y éste se presenta ante mí. El alcalde de Lyon tiene una cara de aspecto fatigado sobre un cuerpo recio.

—¿Viene usted de Bruselas?—me dice—. Lo celebro. Yo amo mucho a Bélgica, pues en las diversas veces que allí he estado aprendí mucho. Me agrada sobremanera la Universidad del Trabajo de Charleroi, que es una institución única. ¿Que cuál es la posición del partido radical y radical socialista? La hemos definido en la declaración que hicimos el 20 de octubre a la salida de nuestro Congreso. En el orden de la política interior somos resuelta y completamente opuestos a la política del bloque nacional; queremos defender y perfeccionar las leyes sociales, respetar las libertades cívicas de los trabajadores, comprendiendo en este nombre a los funcionarios; aplicar estrictamente las leyes de carácter laico y sinceramente el impuesto sobre la renta. Respecto al exterior, lo del Ruhr es un hecho consumado. Pero la ocupación no es suficiente garantía; nosotros deseamos un acuerdo interaliado, o mejor internacional, que constituya una mayor garantía.

—¿Qué piensa usted del voto de las mujeres y del voto familiar, que es asunto de actualidad en Francia?

—Soy partidario del voto femenino; pero realizado por etapas, haciendo previamente la educación política de nuestras hermanas. Por el momento yo me atendría al derecho electoral comunal. Respecto al voto familiar, permítame que me reserve mi opinión; todo dependería de su aplicación.

—¿Y constituirá esto un programa de izquierdas?

—Tal vez; pero es preciso esperar. Nosotros hemos tendido la mano a los socialistas; ahora son ellos quienes deben responder.

—¿Cuál es su pronóstico acerca del resultado de las próximas elecciones?

—Más a la izquierda todavía que en Inglaterra.

Al llegar a este punto, M. Leygues interviene. Quiere que M. Herriot colabore en la confección del orden del día que se propondrá inmediatamente. Y mientras que el alcalde de Lyon me estrecha largamente las manos, me dice:

—Ya lo ve usted, señor; en Francia se mortifica a los hombres políticos en todas partes: hasta en la casa de salud...

Federico DENIS

(Traducido directamente de «Le Peuple», de Bruselas, para EL SOCIALISTA por J. L. F. de G.).

Unos que son lógicos

Según los periódicos que lo han publicado, las Cámaras de Comercio se han dirigido al Directorio pidiendo que se queden con el Rif quienes no quieren soltar Tánger.

He aquí cómo lo explican esos periódicos:

En dicho documento se dice que se comenta el pleito tangerino porque el Directorio ha dado amplia libertad para ello, y porque, usando de esta libertad, así lo han hecho también los periódicos.

Se recuerdan los trabajos realizados por el Consejo Superior de las Cámaras de Comercio, en relación con el asunto de Tánger y con el desenvolvimiento comercial español en las demás plazas africanas, y acerca de la resolución adoptada recientemente en París sobre esta importante cuestión se hacen diversas y atinadas consideraciones, afirmándose que si no nos es posible ejercer en Tánger la influencia que nos corresponde, y a la que tenemos derecho, será preciso que toda la labor que en Africa tenemos encomendada sea recogida por quienes no nos dejan obrar con la necesaria libertad y eficacia, en espera de que lleguen tiempos mejores en los que, con una fuerza mayor del resurgimiento de nuestra vida nacional, surja una generación que pueda llevar a cabo aquella obra.

También se dice en el documento que, en tanto subsista esta anómala situación en Marruecos, no se haga labor en nuestra zona de protectorado.

Las Cámaras de Comercio, pensando así, son lógicas con su posición, como nosotros, los socialistas, lo somos con la nuestra—que ratificamos—; pero no lo son, en cambio, quienes pretenden seguir en Marruecos habiendo declarado previamente que no se podía estar allí sin tener la seguridad de que Tánger sería español.

EL EJEMPLO INGLÉS

Don Luis Zulueta ha publicado en *La Libertad* un artículo magnífico, como todos los suyos, en el que hay una delicada alusión a nuestro camarada Besteiro, que acertó en el Congreso al señalar el camino de Inglaterra como el más seguro y más firme para el proletariado del mundo.

En la imposibilidad de reproducir todo el artículo, nos limitamos a copiar los párrafos más principales:

En Inglaterra y Francia, guías seculares de la política universal, el espíritu público está despertando rápidamente, decidido a proseguir con renovada fe su camino emancipador, tras una etapa de reacción conservadora. Patente está el triunfo del partido laborista en la Gran Bretaña. Todo el mundo considera ya probable que en esa nación—tan hondamente tradicionalista, pero donde la evolución constante es la más viva de sus tradiciones—vaya ahora el Poder a manos del Labour Party, la organización obrera británica, la más importante de las Secciones de la Internacional.

¡El proletariado gobernando a Inglaterra! Hace años que venía diciendo el presidente de la minoría socialista en el Parlamento español que el ejemplo de la verdadera y fecunda Revolución social no habría que buscarlo en Rusia, sino esperarlo de Inglaterra. Y, en efecto, parece hoy que frente al bolchevismo moscovita, máximo de violencia moral y material, para un resultado mínimo en cuanto a la creación de una nueva vida económica y moral de la Humanidad, podrá el laborismo británico ofrecer otro tipo de la transformación social, con el máximo de resultado posible y el mínimo de violencia perturbadora.

En Francia, también un renacer de la política avanzada. Hace algún tiempo que Herriot, el nuevo caudillo de las izquierdas, viene aconsejándoles una obra interna de meditación y de propia reforma, modernizando la ideología y la conducta. Créese generalmente que las elecciones de esta primavera darán el triunfo al bloque radical y socialista.

Francia habría levantado ya otra vez, con su gran ademán histórico, la antorcha de la Libertad, en la vanguardia de los pueblos, si sobre los anhelos de su política interior no pesaran las exigencias de su política exterior en este período difícil que, como dice «L'Europe Nouvelle», no es de guerra, ya que no se combate, y no es de paz, puesto que los Tratados no se ejecutan. Aunque, después de todo, no hay que olvidar en este punto las recientes palabras de Briand, el ex presidente del Consejo: «Reconozco, sí, que la política interior influye y reacciona, en una cierta medida, sobre la política exterior; pero no veo inconveniente alguno en que, a los ojos del mundo, Francia aparezca de nuevo como la Francia de la Revolución.»

NO ES EXACTO

El *Diario de Barcelona* ha publicado una caprichosa información relacionada con las deliberaciones del Comité de la Unión General.

Cuanto se dice en esa crónica, reproducida por *La Veu de Catalunya*, es inexacto, total y completamente inexacto.

Y agradeceríamos como un acto de justicia que los periódicos que hayan recogido esa referencia, si quieren rendir culto a la verdad, acogieran esta rectificación.

Esperamos sea tenido en consideración este ruego nuestro.

LOS ACUERDOS DEL PARTIDO

Los principales acuerdos adoptados por el Pleno del Partido Socialista son:

Política nacional

Los Comités Nacionales de la Unión General de Trabajadores y del Partido Socialista, al tratar, respectivamente, de la posición adoptada por las Comisiones Ejecutivas de ambos organismos nacionales, en relación con los acontecimientos que en el país se produjeron en el mes de septiembre del año último, acuerdan aprobar unánimemente su conducta, estimando además que las circunstancias actuales no aconsejan un cambio en la actuación que oportunamente señalaron.

Al propio tiempo se dirigen a los trabajadores para que, en interés de la vida nacional y de los especiales de su clase, fortalezcan sus organizaciones políticas y sindicales para el cumplimiento de los ideales del proletariado.

En honor de Iglesias

Primero. Que todos los delegados saluden personalmente al camarada Iglesias, como prueba de cariño y de adhesión al abuelo.

Segundo. Entregar a Iglesias, desde 1.° de abril, 500 pesetas al mes, como presidente del Comité Nacional, además de las 500 que percibe como director de EL SOCIALISTA, y que continuará cobrando.

Tercero. Abrir desde ahora mismo una suscripción para la Caja del Comité Nacional del Partido, a la que podrán aportar cantidades cuantas entidades y particulares lo deseen.

Cuarto. Ingresar en esta suscripción las cantidades ya recaudadas con destino al homenaje a Iglesias.

Quinto. Considerar como cuenta aparte, dentro de la general del Partido, las cantidades que se reciban para esta suscripción.

Imprenta propia

Facultar a la Comisión Ejecutiva para que prosiga los trabajos encaminados a dotar al Partido de una imprenta propiedad del mismo, donde se edite EL SOCIALISTA, recabando al efecto el apoyo de la organización obrera.

Cuota extraordinaria

La cuota extraordinaria que están obligados a pagar todos los afiliados al Partido será:

De diez céntimos mensuales, en vez de veinticinco, por afiliado, para las Agrupaciones Socialistas.

De cinco, en vez de quince, para las Sociedades Obreras.

Estos acuerdos regirán desde 1.° de enero, y con arreglo a ellos se harán las liquidaciones a quienes hayan pagado ya cuotas de este año, excitando a las Secciones a que declaren y coticen por el número exacto de afiliados, para que la fuerza real del Partido sea conocida, como conviene a las ideas.

Cargos públicos

Por unanimidad se decide que los socialistas no acepten cargos públicos que no sean de elección popular o en representación oficial de organismos obreros y designados por éstos directamente, rigiendo este acuerdo con carácter nacional a partir del momento en que se adopta.

Elecciones

Se acordó invitar a las Agrupaciones y Sociedades Obreras para que, cuando se conozca el nuevo régimen municipal, organicen con gran entusiasmo y disciplina la intervención del Partido en los Ayuntamientos, preparando debidamente al Cuerpo electoral.

Para hacer frente a los gastos de carácter electoral se acordó abrir una suscripción nacional en EL SOCIALISTA, cuyas cantidades no podrán emplearse más que en las elecciones legislativas, facultándose a la Ejecutiva para que, con vistas a la nueva ley Electoral, cuando sea conocida, estudie y proponga al Partido las normas más convenientes a la defensa de los intereses generales del proletariado.

Petición de indulto

Se acordó pedir el indulto de Mateu y Nicoláu.

EL SOCIALISTA

Aprobada la gestión de quienes actúan en la Redacción y Administración del diario, quedó facultada la Ejecutiva para ir mejorando los servicios de EL SOCIALISTA, si aumenta la tirada, como es de suponer, a cuyo efecto se ruega a las Secciones afiliadas organicen en sus respectivas regiones la información postal y telegráfica, la suscripción, venta, propaganda, donativos y anuncios para EL SOCIALISTA, hasta conseguir que sea un diario absolutamente indispensable para todos los obreros organizados de España.

Propaganda

Teniendo en cuenta las dificultades que existen, se decidió aconsejar como el medio más útil para la propaganda la acción individual, sin perjuicio de los actos públicos que sean autorizados, estimulando a los Comités Locales a intensificar las fuerzas del Partido por todos los medios, hasta conseguir crear nuevas Agrupaciones en localidades en que no las haya; a cotizar con regularidad; a tomar las tarjetas-títulos de afiliados, y a saldar los atrasos por cuotas ordinarias y extraordinarias, considerando como preferentes las atenciones de carácter nacional.

Asuntos internacionales

El Pleno aprobó la gestión de carácter internacional de que dió cuenta la Comisión Ejecutiva, figurando entre ella el ingreso de nuestro Partido en la Internacional Socialista Obrera de Londres.

Las relaciones del Partido español con las Secciones de la Internacional son de estrecha y constante solidaridad.

* * *

Todos los acuerdos del Pleno se comunicarán directamente a las Agrupaciones y Sociedades Obreras afiliadas, para su más exacto cumplimiento; pero entretanto se hacen públicos en EL SOCIALISTA, a los efectos de que los afiliados y los Comités Locales los conozcan y los divulguen.

La invasión clerical

Es cada día mayor el número de frailes y monjas que hay en España. Según estadística oficial del ministerio de Trabajo, en 1.° de abril último había 17.210 de los primeros y 54.605 de las segundas, o sea un total de 71.815. Toda estadística suele ser inexacta; pero no cabe que se incluyan conventos o religiosos que no existan, siendo en cambio muy fácil que se dejen de incluir algunos que existan; así que podemos asegurar había *por lo menos* esos 71.815, entre frailes y monjas, en la fecha citada.

Pero no es esto lo peor: ahora ya serán muchos más.

Según datos que tomo de esa misma estadística, de 1901 a 1910 el número de frailes existente en España aumentó en 1.397, y el de monjas en 3.761, o sea que, en total, el aumento fué de 5.158; y de 1911 a 1923 los frailes aumentaron aún en 3.671 más, y las monjas en 8.248, haciendo un total de 11.919.

Es decir, que el número de religiosos de ambos sexos, que en 1901 era de 54.738, pasó a ser de 59.896 en 1911 y de 71.815 en 1923. Si sigue esta marcha ascendente, que no es de presumir cese mientras padezcamos el régimen actual, podemos calcular muy bien que en 1931 haya 90.000; en 1941, 130.000, y en 1981, *un millón trescientos treinta mil.*

¡Y aun hay quienes dicen que el clericalismo es un problema pasado de moda, del que no debemos ocuparnos más!

Claro que para ellos no hay tal problema. ¡Les va tan bien con este aumento del poder clerical!...

Decid a quien tal cosa os diga, y se llame liberal, que se quite la careta y se os muestre como es. Un liberal de verdad no puede decir que no existe el problema religioso en España. Pero... ¡hay tantos que se llaman liberales sin serlo! Desde luego, cuantos se sometieron ante el gesto airado de los obispos y... los que se marcharon para ayudarles desde fuera.

Joaquín MENCOS

Páginas agrarias

Las Sociedades obreras de Campesinos, todas las que siguen la táctica de la Unión General y del Partido Socialista, tienen una Página especial de EL SOCIALISTA —los viernes de cada semana—dedicada a la propaganda de las cuestiones que afectan particularmente a los obreros agrarios. Divulgar estas PAGINAS AGRARIAS es un deber en cuantos deseen incorporar a los explotados del terruño a la táctica gloriosa de los organismos nacionales que defienden los intereses de los trabajadores. ¡Propagad EL SOCIALISTA de los viernes, obreros del campo!

Los gastos de España en Marruecos

Acaban de publicarse en la *Gaceta* los resúmenes de gastos habidos durante los ocho primeros meses del ejercicio 1923-1924 por concepto de los distintos departamentos ministeriales dentro del epígrafe general de «Acción de España en Marruecos».

La suma total de gastos invertida asciende a *ciento setenta y un millones seiscientas cinco mil trescientas sesenta* y *dos pesetas* con *ochenta y un céntimos* (171.605.362,,81), que se distribuye en los departamentos de Estado, Marina, Gobernación, Instrucción pública, Fomento, Trabajo y Guerra, correspondiendo al ramo de Guerra pesetas 164.894.462,85, cifra inferior a las gastadas en los años 1921 y 1922 y superior a las de 1919 y 1920, en que se invirtieron *setenta y cuatro* y *ciento cinco millones* de pesetas, respectivamente.

En el detalle de los gastos se destacan las partidas siguientes:

Cuerpos armados del ejército.

Años	Gasto
1919	37.494.057,67
1920	53.516.145,24
1921	61.798.762,96
1922	73.881.991,34
1923	83.538.631,95

Por el ministerio de Estado se han gastado en el presente ejercicio pesetas 768.830,33, que es la cifra menor de las que corresponden a los cinco últimos ejercicios.

En el ministerio de la Gobernación sólo figura una partida:

Guardia civil.

Años	Gastos
1919	600.061,22
1920	1.299.824,29
1921	1.523.671,72
1922	1.512.115,94
1923	1.520.464,39

Por el ministerio de Marina se han gastado 1.830.660,72, cifra ligeramente superior a la de 1919 y bastante inferior a las de los años 1920, 1921 y 1922.

En Instrucción pública se han gastado 57.884.67 pesetas en este ejercicio, por 4.249,99 en el anterior.

Por el ministerio de Fomento se han invertido 2.518.476,54, que es la cifra mayor de las invertidas en los ejercicios a que nos venimos refiriendo.

Al ministerio del Trabajo sólo han correspondido 14.583,31 pesetas de gastos en este ejercicio.

Peñarroya paraliza las minas

PUERTOLLANO, 14.—Los obreros entibadores de las minas que en ésta tiene la Empresa de Peñarroya habían reclamado que la extracción de las maderas se hiciera dentro de la jornada de trabajo, y en caso de que se siguiera haciendo como hasta aquí, o sea después de la jornada, se les abonaran las horas extraordinarias de trabajo, con arreglo a la ley.

La Empresa se ha negado en absoluto a conceder lo que con tanta justicia se reclama, y ha paralizado sus explotaciones, dejando en paro forzoso a unos mil obreros.

Por lo visto, para esta Empresa las leyes son letra muerta.—C.

¿GUARIDA DE MALHECHORES?

El diario sindicalista de Barcelona está publicando unos artículos que son, al parecer, la expresión oficial de los nuevos dirigentes de la Confederación del Trabajo.

¡Y hay qué ver cómo ponen a sus antecesores!

Así, en fondo, firmado por «Germinal Esgleas», se ha dicho hace unos días:

Ya nadie podrá decir, sin faltar descaradamente a la verdad, que la Confederación Regional del Trabajo de Cataluña es una guarida de malhechores que actúa siempre en la sombra.

Esta leyenda de oprobio ha de desaparecer. Las equivocaciones sufridas no han de volver.

Jamás se ha podido estampar una condenación más enérgica contra algunos de los viejos elementos de la Confederación.

Lo malo será que todo quede en condenaciones y los procedimientos sigan siendo los mismos.

Porque si cambian los procedimientos, y la Confederación actúa a «plena luz», en «cauces serenos», ¿por qué la división entre el proletariado de la Unión General y el de la Confederación?

Los obreros barceloneses están siendo víctimas de su posición equívocamente radical, y el radicalismo de la hora actual no es el de las palabras, sino el de los hechos.

La victoria electoral de los obreros ingleses ha dado a la organización sindical de los trabajadores de todo el mundo un mayor vigor que la huelga más formidable ganada a la burguesía.

¡Cómo que se han ganado en esa elección, verdaderamente histórica, muchas batallas de una vez!

¿Recogerán los obreros catalanes tan magnífica lección? ¿Seguirán designando como representantes suyos a Cambó y a Lerroux, en el terreno político, y a sujetos que han desprestigiado la organización, en el sindical?

Ellos tienen la palabra para decidir.

ONCE PESETAS MILLAR

El precio a que resulta el millar de hojas conteniendo el artículo de don Miguel de Unamuno *Balance de año* es el de **once pesetas.**

Medio millar, 5,50.

Cada centenar, hasta llegar a 500, 1,25.

Está incluído el franqueo y el certificado.

Los pedidos que hasta la fecha tenemos son los siguientes:

Juventud Socialista, de Madrid...	4.000
«Dulce Alianza», de Madrid.....	2.000
Agrupación Socialista, de Valencia.	6.000
Agrupación Socialista, de Málaga.	5.000
Miguel Fos, de Sueca.....	2.000
Sociedad de Panaderos, de Sueca.	1.500
Celso Alfaro, de Cervera del Río Alhama.....	1.000
Agrupación Socialista, de Puente Genil.....	1.000
Federación Obrera, de Tarragona.	1.000
Agrupación Socialista, de Segovia.	1.000
Luis Mancho, de Palencia.....	250
Sociedad Obrera Socialista, de Arjona.....	200
Sociedad de Albañiles, de Jumilla.	100
Agrupación Socialista, de Bélmez...	100

No se servirá ningún pedido sin que previamente hayamos recibido su importe.

Los pedidos y giros a la Secretaría del Partido Socialista, Carranza, 20, Apartado 10.036 (estafeta 10), Madrid.

DESDE ALMADEN

REGRESO DEL DIRECTOR DE LA MINA

ALMADEN, 14.—Ha llegado de Madrid, donde se encontraba hace más de un mes, el director de la mina, señor Conde Díez.

Los obreros, para significar su disgusto contra la vuelta del citado señor Conde, requirieron a la Federación Obrera para que hiciera constar su protesta ante el delegado gubernativo.

La Federación cumplió el deseo de sus afiliados.

Mañana es esperado el nuevo Consejo de Administración de la mina, y ante él se repetirá la protesta y se reclamará la destitución del citado director.—C.

* * *

Consecuentes con nuestro pensamiento, nos sumamos a la protesta de los trabajadores de Almadén, y confesamos con franqueza que no esperábamos que el señor Conde Díez volviera a hacerse cargo de la dirección de aquellos trabajos después de destituído el anterior Consejo de Administración, pues la misma suerte debió correr el uno que los otros, ya que todos merecieron de la Comisión inspectora la misma repulsa por su deficiente actuación al frente de sus cargos respectivos.

A otros más que a nosotros interesa demostrar que las maniobras que se han realizado para que el señor Conde Díez no sea destituído no han dado resultado alguno, y para esto es absolutamente indispensable que el antiguo director salga de Almadén para no volver a ejercer allí cargo alguno.

De todo un poco

SANTA CRUZ DE TENERIFE, 14.—Ante el general Monteverde han acudido muchísimos labradores del pueblo de San Nicolás a sostener su derecho a las tierras que desde hace muchísimos años vienen labrando. Entre ellos acudió una anciana de noventa y cinco años, que no ha conocido más dueños de las tierras que posee que a sus antepasados.

—El delegado del Gobierno en Gran Canaria, don Antonio Micó, ha sido destituído y procesado por no haber prestado auxilio a la autoridad militar y facilitar los manejos de los elementos caciquiles.—*T.*

MALAGA, 14.—En la carretera de Fuentepiedra chocó un automóvil contra un árbol, resultando heridos de gravedad el chófer y los viajeros.

—Examinando un revólver en un «bar» varios obreros, se le disparó al que lo tenía en sus manos, hiriendo de gravedad al dueño del establecimiento, Adolfo Morales.

—Ayer por la mañana, al hacer una carga en la fundición de Altos Hornos, entre la chatarra iba una bomba, que estalló, causando la muerte al obrero Francisco Machuca y heridas graves a sus compañeros Rafael Ariza Pérez, Mateo Cervantes Oliva y Antonio Lara.—*T.*

EL FERROL, 14.—Ha entrado en este puerto el vapor «Juliana», de arribada forzosa, trayendo al capitán y al radiotelegrafista heridos, a consecuencia del temporal corrido la noche anterior.—*M.*

TERUEL, 14.—En Alcoriza se ha suicidado el concejal de aquel Ayuntamiento don José Llosa Lausale, desconociéndose las causas que le indujeron a tal determinación.—*R.*

SEVILLA, 14.—Por el delegado gubernativo ha sido clausurado el Casino de Morón, que presidía un ex alcalde liberal, porque en la contabilidad del citado Casino se encontraron irregularidades.

—En la carretera a Sevilla, cerca de Alcalá, se precipitó un automóvil de viajeros por un terraplén, resultando muerto uno de los viajeros, llamado Manuel Jurado, y heridos todos los demás.

—En breve será enviado al Juzgado el expediente instruído contra el consejero de la Sociedad «Los Amigos Previsores», señor Jordá Gisbert.

Este continúa en la cárcel.—*Cardenal.*

CADIZ, 14.—En Vejer de la Frontera han sido destituídos, por ser fieles mandatarios del cacique, el alcalde y el primer teniente de alcalde, que habían sido elegidos el día 1.º de octubre último.—*M.*

ORENSE, 14.—Por la guardia civil ha sido detenido en Baños de Molgas el diputado provincial bugallalista don Augusto Merino, a quien se exigía la fianza de cien mil pesetas para obtener la libertad provisional.

A última hora se dice que el detenido se ha fugado de la prisión.

—Han ingresado en la cárcel, como consecuencia de la inspección realizada en el Ayuntamiento de Verín, el ex alcalde y el ex depositario de dicho Municipio, don Antonio Rodríguez y don Manuel Sanromán.—*M. S.*

MONFORTE, 14.—Se ha constituído el nuevo Ayuntamiento, siendo elegido alcalde don Pedro Boelo.—*C. J.*

CORDOBA, 14.—Los Ayuntamientos de Doña Mencía y Montemayor han sido destituídos.—*J. P.*

CARAVACA, 14.—Ha quedado resuelta la huelga de alpargateros planteada en el mes de noviembre.

La rebaja de salarios, que los patronos querían fuera de un 25 por 100, ha quedado en un 18 por 100.—*C.*

Yo no aplaudo

«Sonó la hora.» Este es el título de un artículo publicado en «El Martillo», órgano de los obreros toneleros de Jerez, afectos a la Unión General de Trabajadores. El autor, Juan Martín González, de Ecija, es colaborador antiguo. Sus artículos demuestran que es un escéptico; todo es rencor, odio, pesimismo y un apetito insaciable del todo o nada, y, aunque veladamente, aparenta sentir una repugnancia hacia la acción política, que es la que él desea que sientan los obreros contra la que practica el Partido Socialista. Nada de emoción; todo es sequedad en sus artículos.

En 1909, con otros republicanos y en contubernio con los elementos del señor La Borbolla, fué concejal. En el Ayuntamiento estuvo al lado del gran cacique sevillano, recibiendo en pago la repulsa del pueblo. Y en 1920 fué nombrado ilegalmente concejal interino, saltando por encima de ex concejales más modernos.

El hombre ha sido político cada vez que un cacique lo requirió; pero esto no impide para que sea antipolítico y al mismo tiempo aplauda a los políticos que se titulan antipolíticos.

«El caciquismo se ha derrumbado por el nuevo ambiente de justicia y de verdad.»

No lo negaremos. Pero habiendo sido creado por el Poder público de caciques «gordos», usando contra el pueblo Tribunales, cárceles y fuerza pública, con haber puesto toda esa fuerza al servicio del derecho y de la justicia en días de elecciones no hubiera tenido que molestarse el Directorio en perseguir al caciquismo, porque el pueblo lo hubiera hundido. ¿Que así ha sido más breve? Conforme.

Los dos partidos históricos íntegros componían el caciquismo. Se les ha retirado las manos de la cosa pública;

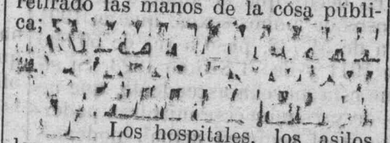

Los hospitales, los asilos, las casas de cuna, la higiene no sabemos lo que ganarán. Hasta ahora han sido lugares de bien morir.

«El pueblo español—dice—aplaude sobremanera los proyectos y reformas adquiridos—adoptados debió decir—por el nuevo Directorio militar.»

Aplaudiría si los trabajadores gozaran de plena libertad de acción y movimiento, ya que no han sido caciques, sino perseguidos por ellos. Los destrozos que hicieron estos bichos en las organizaciones obreras, bien hechos parece que están.

«¡Reformas...!» Restringiendo la libertad. Porque el Jurado lo corrompieron los caciques, los partidos históricos, de los que formaban parte abogados y caciques españoles, que en su obra corruptora se sentían inmunes. Y ante semejante ejemplo apareció aquella otra vergüenza de los anónimos a jurados, a fiscales y a magistrados.

El autor de «Sonó la hora», que nadie ha oído en el sentido que él dice, debió de ir a aplaudir a uno de tantos periódicos burgueses. Nos apena que en un semanario obrero, que tanto queremos, se proyecte esa oscuridad en la vista de los obreros.

Y más sorprende lo de que hay que castigar «al analfabeto, desposeyéndole de ciertos derechos que posee el ciudadano». Igual pide Vázquez de Mella y compañía para privarle del sufragio universal.

De modo que después de tener a la clase trabajadora condenada a la más completa ignorancia; después de cultivar su incultura y degradarla, se le castiga, etc., etc.

El analfabetismo se extirpa ejerciendo la clase trabajadora una activa acción política, como la ejercen los trabajadores de los más progresivos países de Europa.

Por otra parte, es una garantía para las organizaciones obreras que reunen fondos, aumentados por grandes Cooperativas, y establecen centros de enseñanza por su cuenta.

Pero el autor de «Sonó la hora» será antipolítico, igual que Vázquez de Mella.

En los pueblos donde no hubo antipolíticos, los caciques los importaron o inventaron para que les ayudasen a triunfar y a prostituir el sufragio universal y a los electores pobres.

Donde no hay apoliticismo, no hay analfabetos, y las instituciones democráticas hallan fácil y normal desenvolvimiento.

TIDEO

Málaga.

ACTOS CIVILES

Ha sido enterrada civilmente la niña Guadalupe Antequera, de siete meses de edad, hija y nieta, respectivamente, de nuestros buenos correligionarios y amigos Gerardo y Francisco Antequera, antiguos militantes del Partido y asociados en la Sección de Zapateros y de Encuadernadores de la Federación Gráfica.

Sentimos la desgracia que les aflige, y damos a toda la familia nuestro más sincero pésame.

Las víctimas del trabajo

La impresión, inspirada por el desmedido egoísmo de una Empresa explotadora, ha dado lugar a que en el mismo sitio perdieran la vida dos obreros en el intervalo de ocho días: el primero, en las últimas horas del año 23, y el otro, a las once del día 7 del año en curso.

Valentín Torre, de treinta años, casado y con hijos, cae desde un andamio colgado en lo alto del casco de un barco varado en el dique de los talleres metalúrgicos Lavín, por no tener las indicadas barandillas de seguridad ni la red horizontal paracaídas, que hubieran evitado el descenso del obrero hasta encontrar la muerte en el choque violento contra el pavimento del dique.

José Fernández Boa, de veintisiete años, marinero del vapor *Villasandino*, encaramado sobre un tabloncillo, recibió un golpe en la cabeza que le hizo perder el equilibrio, yendo a encontrar la muerte en el mismo sitio donde ocho días antes perdió la vida otro compañero.

Con la red paracaídas para las personas y materiales, estas dos desgracias pudieron evitarse.

Llamamos la atención de la Junta local de Reformas Sociales para que hagan cuanto esté en sus manos por que estos funestos accidentes no se repitan, por reunir los trabajos las necesarias condiciones de seguridad.

D. PEREZ REVENTUN

Astillero.

Café Bar SIGLO XX

Plaza del Angel, 19.-Teléf. 36-34 J.

Cervecería.-Mariscos.-Bocadillos
:-: en toda clase de fiambres. :-:
Especialidad en ensalada rusa.

Unica sucursal:
Glorieta de Quevedo, 2
Teléfono 24-27 J.

BAGATELAS DEL PASADO

Ocios de un político

Mi primo, el asegurador

Esto de haber participado en el «gordo» de Navidad un Indalecio Prieto me ha valido, por error, ciertas efusiones familiares. Parientes lejanos, sin saber que el Indalecio Prieto ése es el dependiente de una pescadería de la calle de la Ruda, de Madrid, se han apresurado a felicitarme. El cariño familiar gusta de estos espasmos, muy extraños para mí, porque mi familia me eliminó, y yo, decidido a hacer definitiva la eliminación, nunca intenté relacionarme con parientes. Mas algunos de ellos no han coincidido con mi pensamiento.

Años atrás regresaba yo de Santander en automóvil con varios amigos. A mitad de camino nos detuvo una «panne». Mientras el mecánico reparaba la avería nos pusimos a charlar.

—Hace días—me dijo José Sappia, que entonces regentaba la delegación de la Compañía aseguradora New-York—que tengo un encargo para usted y no me acordaba de dárselo. En nuestra Compañía hay un agente asegurador que dice ser pariente de usted y desea saludarle. Es el mejor agente de España. Se da una maña maravillosa para obtener pólizas. Gana mucho dinero, y la Compañía, en premio a su celo, le ha otorgado varios premios especiales. Se llama Jenaro Prieto, y es hombre de pasmosa actividad; además de negociante en seguros de vida actúa de maestro nacional y está al frente de la escuela de las Cortes...

—Sí—contesté con tonillo displicente—; es primo carnal mío...

Listo el coche, continuamos el viaje hacia Bilbao, y yo no volví a acordarme de mi primo.

Al siguiente día encontré en mi sitio habitual del café del Boulevard a un caballero desconocido... Se hizo presentar por un catedrático del Instituto. Era mi primo Jenaro. No le había visto desde niño, y maldito si tenía interés en volverle a ver. A mi trato seco y duro respondía con magníficas expansiones de cordialidad. ¡Los lazos de la sangre! Tres minutos de conversación, y me propuso un seguro de vida. Opuse unas excusas... Estaba agobiadísimo; más adelante ya vería... Pero mi primo no cejaba en su empeño, muy bien rebozado en carantoñas. No cesaba de pronunciar mi nombre. Indalecio por acá, Indalecio por allá. Esto me ponía nervioso. A nadie irritará más que a mí el propio nombre, que lo debo a la celebridad de un ilustre jurisconsulto asturiano, don Indalecio Corujedo. A mí lo de Indalecio, además de irritarme, me produce cierta extrañeza. De chico, en el colegio y en la calle, yo era conocido por Prieto el mayor, y después, incluso las personas de mi más profunda intimidad, me llamaron siempre Prieto. Y como firmaba «I. Prieto», la mayor parte de las gentes suponían que mi nombre era Ignacio; otras, Inocencio, y algunas, poco letradas, Higinio. Indalecio no se presta a los diminutivos cariñosos, y es sólo adecuado para personajes de sainete y letrillas de «schottis». ¡Y aquel primo de mi alma recordándome a cada segundo mi desgracia y mi baldón!

Libréme de él como pude; pero al día siguiente me lo encontré otra vez en el café. Había averiguado en veinticuatro horas los hijos que yo tenía, la renta de mi casa, mis demás gastos..., ¡y el seguro que me convenía! Hasta me indicó los gastos de fácil cercenamiento para pagar la cuota anual. Seguí defendiéndome. Enrique Ocio—¡alma de Dios!—, que estaba en la tertulia, comprendió mi apuro y se dedicó, no a auxiliarme, sino a ayudar al asegurador.

—Le conviene el seguro más que a nadie—decía espoleando a mi primo—; es la única manera de que pueda dejar unas pesetas a sus hijos; es un abandonado, y debe usted procurar poner coto a su desidia haciéndole la póliza cuanto antes.

—La traigo aquí extendida—contestó el previsor Jenaro, sacando un documento del bolsillo.

—¡Ah! Pues a firmarla ahora, porque si no no la firmará nunca. Trae tintero y pluma—ordenó Ocio al camarero.

Yo me veía perdido. Iba a firmar mi ruina. La póliza me perseguiría como un fantasma toda la vida. El traje de mi primo, el sugestionador de sujetos asegurables, me deslumbraba. Era un traje blanco: la americana, de seda cruda; el pantalón, de lanilla. Parecía un asegurador de película. Cuando vino el camarero con carpeta, tintero y pluma púseme en pie para huir. Ocio, con piadosa intención, me sujetó. Aun cegado por las reverberaciones del albo traje de mi pariente, comprendí que si yo estampaba mi firma me hundía. Hice un brusco movimiento para desasirme. Carpeta, pluma y tintero se vinieron a tierra, y la tinta se volcó sobre la chaqueta y los pantalones inmaculados de Jenaro. Salí del café hecho un loco y me fuí a las oficinas de la New York, en el Banco de Vizcaya. El señor Sappia se asustó al verme tan agitado. Le expliqué el caso y le imploré que ordenase a mi primo—¡primo de mis entrañas!—que me dejara en paz.

—Acaso el año que viene pueda hacer el seguro—dije al despedirme, por decir algo.

—Descuide usted—me prometió—; ya diré yo a don Jenaro que no insista.

Me fuí tranquilo. Seis meses después, el día 1 de enero, estaba mi primo en el café con la póliza extendida, y esta vez vestido de negro.

Tuve un arranque formidable de energía, y me sirvió en el lanzamiento del más variado surtido de insultos. Quedó Jenaro servido, como para no volver.

* * *

Años más tarde—era yo ya diputado a Cortes—, el subsecretario de Instrucción pública Fernando Lopez Monis, gran amigo mío, me dijo:

—Tengo para despachar un asunto de Bilbao; la dirección de las escuelas de Marzana, y un jesuita, antiguo y querido profesor mío, me recomienda con enorme interés a don Jenaro Prieto, que, según me dice, es primo de usted.

—En mejor derecho—contesté—quizá corresponda la dirección al otro aspirante, pero yo me inhibo en el asunto por mediar un pariente mío. Ni quiero recomendarle ni me parece correcto ir contra él. Haga usted lo que le parezca.

* * *

Mi primo Jenaro, hombre de profundos sentimientos católicos, como casi toda mi familia, en la cual abundan los clérigos—ahora ha descubierto Ramón Basterra el retrato de un Tuero obispo, que me toca a mí por la línea materna—, se ha jubilado. Sus hijos varones eran todos frailes; sus hijas, monjas. Y él apresuró el expediente de su jubilación para ingresar, al igual que su esposa, disolviendo el matrimonio, en un convento.

Cambiando por el sayal aquel traje blanco que yo llené de borrones, ha ido a hacer el último seguro: el de su alma.

Indalecio PRIETO

En favor de "EL SOCIALISTA"

	Pesetas.
Suma anterior	79.020,51
MADRID.—Dos Emes, 10; Amparo Meliá, 5; P. Iglesias, 5; F. Largo Caballero, 5; F. de la Riva, 10; M. Rojo, 1,75; E. Alvarez, 10; Sociedad de Albañiles (enero y extraordinaria), 650; L. García, 25; Grupo Socialista de Artes Gráficas, 10; A. Ruiz de Alcalá, 10; D. Fernández, 1; F. Núñez, 2; B. Rodríguez, 1; C. Redondo, 1	746,75
SIGUENZA.—A. Sánchez	1
CORDOBA.—J. Palomino	1
OVIEDO.—M. Vigil, 5; María Cases, 2	7
MANZANARES.—Casa del Pueblo (noviembre y diciembre)	10
BARCELONA.—J. Escofet	4
SITGES.—J. Durán	10
JATIVA.—R. Lorente	10
VALENCIA.—Recaudado en la asamblea de la Agrupación del día 6	19
BELMEZ.—El corresponsal	1
BILBAO.—Juventud Socialista. Grupo pro prensa (diciembre)	41,50
AVILES.—P. Alonso	7
Total	79.878,76

Las cigarreras de Cádiz

En un conmovedor telegrama se han dirigido al Directorio las cigarreras de Cádiz, y en su nombre la Directiva de la Sección Tabaquera, pidiendo el indulto de Mateu y Nicoláu.

Como madres y como entusiastas defensoras de un ideal de amor, las compañeras cigarreras de Cádiz han cumplido con su deber.

PUBLICACIONES

Hemos recibido un tomito, con poesías, original de Fernando C. de Góngora.

Se vende al precio de 2 pesetas.

Nuestros muertos

Nuestro querido correligionario José Pol, secretario general de la Sociedad de Camareros, se halla dolorosamente afectado por la muerte de su hijo Alfredo, niño de dieciséis meses de edad, cuyo entierro civil se ha verificado hoy, concurriendo a la triste ceremonia buen número de camaradas y amigos del compañero Pol.

Muy sinceramente lamentamos tan sensible pérdida.

* * *

Manuel Olivas.

Otro buen correligionario, cuyo nombre hemos de consignar con tristeza en la crónica necrológica. A los cincuenta y seis años de edad, cuando se hallaba en la plena madurez de su vida, ha caído vencido por una rápida enfermedad, rindiendo su tributo a la muerte, que de modo tan implacable parece que va escogiendo ahora sus víctimas entre los militantes de nuestras organizaciones.

Pertenecía Olivas a la Sociedad de Dependientes de Comercio, en la que había ejercido distintos cargos de confianza, desempeñando ahora la plaza de cobrador con la probidad e inteligencia que todos le reconocían.

Pertenecía, como su esposa, la compañera Benita, tesorera de la Agrupación Femenina, al Partido Socialista, y siempre puso su voluntad y su cariño al servicio de nuestros ideales.

Hoy se ha verificado la ceremonia civil de su entierro, que ha constituído una sentida manifestación de duelo por la gran concurrencia de compañeros que acompañaron por última vez al finado.

A toda la familia, y muy especialmente a su viuda, nuestra estimada correligionaria, expresamos nuestro sentimiento por tan irreparable desgracia.

"ACCION COOPERATISTA"

Con el título «Primeras nociones de Economía política», ha publicado la «Acción Cooperatista», de Barcelona, un folleto de Carlos Gide, profesor del Colegio de Francia y profesor honorario de la Facultad de Derecho de París.

La versión española es de José Gardó, y está hecha con mucho cariño.

Agradecemos el envío de los dos ejemplares que hemos recibido.

La Sociedad de Dependientes de Vinos y Licores, Mozos de Almacén y Conductores de Carros

Esta Sociedad, que hubo de constituirse hace más de un año por un numeroso grupo de compañeros que no quisieron hacerse solidarios de la actuación platónica y seudo-revolucionaria de los que dirigían la antigua organización, ha conseguido ver aumentados sus efectivos considerablemente, y todos sus componentes se muestran satisfechos de que entre ellos no se provoquen polémicas en las que predomine el insulto, como antes ocurría, porque con ellas sólo la clase patronal sale favorecida.

Y es de esperar que el número de adherentes a la nueva Sociedad vaya en aumento, porque sin ruidos cumple todas las obligaciones reglamentarias, tales como el socorro de enfermedad, accidente del trabajo y defunción, y han conseguido varios triunfos sobre los patronos.

Además tiene abonados todos los gastos correspondientes a una organización y dispone de un superávit, demostración elocuente de su buena marcha y administración.

El próximo día 19, a las nueve de la noche, celebrará la citada Sociedad una asamblea general ordinaria en el salón pequeño de la Casa del Pueblo (Piamonte, 2), en la que se discutirá el siguiente orden del día:

Lectura y aprobación del acta anterior; lectura de cuentas; gestiones de la Directiva; proposiciones de la misma; preguntas y proposiciones de los asociados; nombramiento de cargos.

Para las votaciones será imprescindible la presentación de la cartilla de afiliado.

Nos congratulamos de los progresos de esta Sociedad y alentamos a sus componentes para que realicen toda la propaganda que puedan, a fin de conseguir que todos los obreros de los oficios que la componen figuren en sus listas de asociados.

La acción obrera

«LA DULCE ALIANZA»

Renovación de cargos.

En la junta general celebrada en la Casa del Pueblo por la Sociedad de Galleteros, Chocolateros, Bomboneros, Carameleros y Similares «La Dulce Alianza», en renovación reglamentaria de cargos, fueron elegidos los siguientes compañeros: José Gras, vicepresidente; Vicente Sanz, secretario primero; Cayo López, contador; Andrés de la Rubia, vocal primero, y Juan Piquero, vocal tercero.

Presidente de la Mesa de discusión, Juan de Granda.

GAS Y ELECTRICIDAD

Proyecto de Federación Nacional.

Se ha constituído la Comisión para que redacte un proyecto de Federación Nacional de las industrias de los ramos de alumbrado, teléfonos y aguas, compuesta de los siguientes compañeros: Jorge Unsaín, presidente; Victoriano Lusarreta, vicepresidente, y vocales: Inocente Fernández, Manuel Gil y un compañero del Comité de la Sociedad de Gas y Electricidad.

La Comisión tiene ya adelantados algunos trabajos, que oportunamente serán publicados en EL SOCIALISTA.

FUMISTAS

La Sociedad de Operarios fumistas celebrará junta general ordinaria mañana, miércoles, a las seis y media de la tarde, en su domicilio social, Casa del Pueblo.

Se ruega la puntual asistencia.

GRUPO SINDICAL DE FERROVIARIOS

El Grupo Sindical Socialista de Ferroviarios celebrará junta general pasado mañana, día 17, a las ocho y media de la noche, en la secretaría número 46, Casa del Pueblo.

Los asuntos de interés que han de tratarse reclaman la asistencia de todos los afiliados a este Grupo.

REUNIONES PARA MAÑANA

En el salón grande: A las seis de la tarde, Embaldosadores.

En el salón pequeño: A las siete de la noche, Fumistas.

Cooperativa Socialista Madrileña

Sección de calzado.

Se recomienda a todos los trabajadores pasen por esta sección de la Cooperativa Socialista (Gravina, 16), pues por fin de temporada tiene un saldo de zapatillas de orillo, para señora y caballero, desde 3,85 pesetas par, como asimismo calzado de becerro, engrasado, para niños y niñas, desde 6 pesetas en adelante. Zapatos de señora, oscaria y dóngola, desde 11,75 pesetas par, y botas y zapatos de caballero desde 12 pesetas en adelante.

En breve recibiremos una gran partida de zapatos y botas de caballero, construcción manual, de inmejorable resultado y clase, lo que hacemos saber a nuestros clientes.

A su debido tiempo lo anunciaremos en estas columnas, por si tienen a bien nuestros lectores pasarse por esta sección y verlos.—**El Consejo.**

ACADEMIA "GRAN VIA"

Enseñanza teórico-práctica para conductores de automóviles.
:-: Clases generales económicas.--FACILIDADES DE PAGO :-:
Avenida Conde de Peñalver, 17, entresuelo.--Teléfono 54-66 M.

¡¡EUREKA!!

Sección económica y saldos de calzado
Carrera de San Jerónimo, 46, y Plaza de las Cortes, 8.
En esta sucursal encontrarán las clases populares un surtido de calzado por nadie igualado en calidad y precios.

CALZADOS PRESA

FUENCARRAL, 72

Sólo por ocho días liquido
Botas y zapatos HOMBRE, superiorísimos, a 11, 12 y 15 ptas.
Idem MUJER, de primera, a 5 y 6 „
¡¡SOLO POR OCHO DIAS!!

AGUAS MINERALES NATURALES DE **CARABAÑA**

PURGANTES DEPURATIVAS ANTIBILIOSAS ANTIHERPETICAS

AVISO: Rechácese como falsa toda agua que se venda fuera de sus botellas originales y cerradas.

Cooperación, Mutualismo y Economía social

ENSANCHANDO EL CAMPO

De la importancia y desarrollo que va adquiriendo el movimiento cooperatista, así como del crédito y confianza que está conquistando en mayor grado, dan idea ciertos vistazos que echemos de vez en cuando a la prensa de diferentes países.

Así, por ejemplo, hoy nos encontramos con que un diario de la Argentina que acaba de caer en nuestras manos publica un pequeño artículo que, bajo el primer epígrafe o título, que dice: «Cómo se defiende la producción argentina», seguido de este otro subtítulo como a modo de contestación: «Poniendo en relación nuestros productos con las Cooperativas obreras de consumo», inserta párrafos tan interesantes como éstos:

En el ministerio de Relaciones Exteriores se recibió ayer un comunicado de la Legación Argentina en Suecia, por la cual se nos dice que la Sociedad «Nidquist y Holm», de esa plaza, ha resuelto aprovisionar las Cooperativas obreras de Trolhatan, Forsbacka, Eskiltuna, Lindkoeping y Kortforts con conservas de carne argentina, procediendo a un primer ensayo con la adquisición de 5.000 kilogramos, de la que ha sido encargado el cónsul de Suecia en esta capital.

He aquí una noticia insignificante en la apariencia, pero que significa en su desarrollo el verdadero modo de defensa de la producción argentina.

De manera más rotunda no se puede demostrar lo que comenzábamos a decir. No es ya solamente la prensa cooperatista, modesta hasta ahora, la que en defensa de sus principios ideales emplea frases que pudieran parecer algo hiperbólicas, debido al apasionamiento que pudiera haber en defender lo propio, sino la gran prensa, los diarios de gran tirada y fama mundial los que, procurando actuar en defensa de intereses de la industria de su país, indican cuál es la forma más exacta de defender esta industria.

Y por si era poco claro y contundente lo anterior, allá van estos otros párrafos del mismo escrito, que acabaran de convencer a muchos de que el cooperatismo puede ser, y si dijéramos que ya lo es no iríamos en la apreciación más lejos de lo debido, algo más que una despensa donde hallar géneros en buenas condiciones de calidad y de mayor baratura:

Si realmente se quiere defender la producción nacional debe seguirse sin vacilaciones el camino indicado por la resolución del industrial sueco.

El Gobierno argentino podría estimular el desarrollo de las relaciones directas de nuestros productos con las Cooperativas europeas de consumo, valiéndose del cuerpo consular. Hoy los consules no sirven para gran cosa. ¿Qué mejor función podría asignárseles?

La lógica de tal solución resalta más si tenemos en cuenta que las Cooperativas europeas de consumo no desean otra cosa. Más. No sólo lo desean, sino qué en diversas ocasiones han tratado de conseguirlo, sin mayor éxito, por culpa del rutinarismo oficial y de las maniobras de nuestros intermediarios.

¿No os parece, queridos lectores, que ese suelto contiene toda una época de literatura, que aunque a algunos les parezca árida y seca es de lo más jugosa que verse puede?

Porque el síntoma es enorme. Para salvar una industria de un país, la cual representa lo más pujante de la vida de un pueblo joven y fuerte, se demanda a las clases directoras del mismo, por medio de una voz que tiene gran resonancia, que se acuda en busca de las Cooperativas como clientes.

Esto significa que si hoy, aunque el Gobierno a quien se le da la llamada no la hiciese caso, no será menester esperar mucho el momento en que el cooperatismo pueda influir grandemente en la marcha de los pueblos.

Dentro del régimen capitalista en que vivimos, los clientes más fuertes mandan. El cooperatismo, como cliente gigante que ya es, podrá hablar muy en breve de manera sonora en el concierto de voces de la economía. ¿Que hoy todavía no lo puede hacer? Cuando sabemos cuál es el final del camino que hay que recorrer no importa el que sea un poco más largo. Lo importante es que se llegue al fin sabido. Hasta ahora, la inmensa mayoría de las masas cooperatistas hacían su marcha impulsadas por la fe que les inspiraban los que les convencieron. De ahora en lo sucesivo, además de la fe, bien podemos decir que les animará también los indicios, y más que los indicios, las pruebas palpables que cada día irán encontrando en su caminar.

Regino GONZALEZ

La moneda metálica es como esos frascos de esencia que, por bien cerrados que estén, en el curso del tiempo dejan evaporar una parte de su perfume. La moneda deja también evaporar una parte de su labor, y a pesar de ello, todavía retiene una parte mayor que el resto de mercancías.—CH. GIDE.

Una nueva fábrica cooperativa

Van muy adelantados los estudios de la Comisión que se nombró al efecto para la creación de una fábrica de chocolate en Barcelona.

Son ya cuarenta y dos las Cooperativas adheridas al proyecto, y aun se cree que se sumarán algunas más, puesto que todavía no han contestado todas las que han sido consultadas.

Las entidades asociadas a la Cooperativa de fabricación de pastas para sopa se han sumado a la nueva obra, prometiendo prestarla el apoyo que sea preciso para lograr que la nueva fabricación obtenga un éxito, por el que les adelantamos nuestra enhorabuena.

Socialistas y societarios:

La COOPERATIVA SOCIALISTA reclama vuestro concurso. El comercio capitalista, al promoverse la guerra europea, se enriqueció sin tasa; solamente los organismos de la naturaleza de nuestra COOPERATIVA sufrieron los quebrantos consiguientes. Contenida la crisis a fuerza de ímprobos trabajos y sacrificios personales, la COOPERATIVA SOCIALISTA se reorganiza, por y para los trabajadores; ayudarla es el deber de todos.

Simpatizantes:

En la COOPERATIVA SOCIALISTA encontraréis, de momento, honradez en sus procedimientos comerciales.

Más tarde, cuando su reorganización esté terminada, veréis en ella un baluarte inexpugnable en la lucha cotidiana contra la explotación capitalista de toda índole.

Trabajadores todos:

No desaprovechéis el arma que significa la cooperación en la guerra de clases, pues nosotros, convencidos de su eficacia, trabajamos con intensidad para que pueda seros de utilidad inmediata; para lograrlo os pedimos el apoyo indispensable.

Los despachos de la COOPERATIVA SOCIALISTA, siempre a disposición de la clase trabajadora, están situados en las calles siguientes: LIBERTAD, 26; VALENCIA, 5; ARGANZUELA, 1; MARTINEZ CAMPOS, 1; PILAR DE ZARAGOZA, 41; CAFE RESTORAN en la Casa del Pueblo y SECCION DE CALZADO en GRAVINA, número 14.

"La Alianza", de Barcelona

Hemos recibido el *Boletín de la Quinta de Salud La Alianza*, de Barcelona, correspondiente al mes de enero.

En él se dice que se preparan a ingresar en esta entidad, como Secciones federadas, gran número de entidades de la región catalana, que se van incorporando al mutualismo.

Según el balance de cuenta, el capital colectivo de «La Alianza» asciende a pesetas 1.463.767,84.

La nota de servicios prestados durante el mes de noviembre es como sigue:

Cirugía general y estómago	283
Medicina general	109
Enfermedades de la infancia	56
Enfermedades de la mujer	65
Garganta, nariz y oídos	213
Vías urinarias	121
Embarazo y parto	8
Cirugía ortopédica	1
Enfermedades nerviosas y mentales	19
Enfermedades de la piel	68
Dentista	129
Enfermedades de los ojos	252
Total	1.324

La Sociedad «La Alianza» forma parte del Comité español pro Exposición de Gante, donde podrán admirar los que acudan a dicha población los progresos del cooperativismo socialista en Bélgica.

Cooperativa Socialista de Eibar

Esta Sociedad garantiza la pureza, peso y medida de todos sus géneros. Ultramarinos de superior calidad. Precios sin competencia. Venta de carbones. Sucursales: Bidebarrieta, Arragueta, 3; Calentón, 18; Bidebarrieta, 8.

La Mutualidad Obrera

Oficinas: Eloy Gonzalo, 18.

Principales servicios que tiene establecidos:

CONSULTORIOS. — ANTIDIFTERICO. — CLINICA OPERATORIA. — DEPOSITO Y LABORATORIO.—FARMACIAS

Especialidades en organización:

OTORINOLARINGOLOGIA. — OFTALMOLOGIA.—DERMATOLOGIA.—SIFILIOGRAFIA

Todo obrero consciente debe pertenecer a LA MUTUALIDAD OBRERA

Cooperativa Socialista Obrera Bilbaína

San Francisco, 9 y 11, Bilbao.

Géneros de todas clases en calidad superior.

Ydella. Todo trabajador que quiera ir cómodo y con calzadoras de inmejorables resultados debe pedir en todas las zapaterías las medias botas de la marca **Ydella.**

Comprobad la marca en las suelas

LOS BANCOS COOPERATIVOS

Asamblea del Comité ejecutivo de su Internacional

Hay para estar satisfechos del progreso realizado por el Comité internacional de las organizaciones bancarias cooperativas, que tienen su secretaría en París, cerca de la Banca cooperativa francesa, bajo la dirección de M. Gaston Lévy, técnico de una autoridad considerable en materias financieras.

Desde el punto de vista económico nos hemos encontrado con tiempos poco propicios para esta nueva rama de la actividad, en que las fluctuaciones en la política de las diversas naciones han entorpecido, más bien que favorecido, su desenvolvimiento. Así, no podemos calcular la extensión rápida que, en circunstancias normales, coronaría los esfuerzos que se hacen con tendencia al establecimiento de relaciones comerciales internacionales.

La última reunión del Comité Ejecutivo se ha celebrado en Luxemburgo, bajo la presidencia de M. Goedhart, con asistencia de May (secretario general), el doctor A. Suter (Suiza), Emilio Lustig (Checoeslovaquia) y Gaston Lévy, secretario. Una enfermedad ha impedido a Víctor Serwy asistir a la Conferencia. MM. Kaufmann, Carlos Komeda, doctor K. Renner, doctor T. Giusnelli y Kissin presentaron igualmente sus excusas.

Diversos apuntes habían sido elaborados con motivo de la Asamblea del Comité bancario internacional, especialmente un importante trabajo sobre los métodos de organización de Bancos cooperativos internacionales, por M. Carlos Komeda, director del Banco cooperativo de Praga, tratando los dos puntos siguientes:

Primero. Los fondos cooperativos deben estar centralizados por medio de departamentos bancarios en el seno de las Sociedades al por mayor; o bien:

Segundo. Operemos nosotros, en el porvenir, la concentración de las finanzas cooperativas en una organización autónoma independiente, abrazando todas las formas de empresas cooperativas: Sociedades de reparto, de producción, agrícolas, de construcción o de ahorro.

Esta larga Memoria ha sido dejada al examen individual de los miembros de la Ejecutiva, y se someterá, así como las observaciones de éstos, a la reunión plena del Comité bancario que se celebrará en Praga en el mes de marzo próximo.

El informe del Secretariado, muy circunstanciado y llevando, sobre todo, el período de actividad del Comité, se ha dejado igualmente para la reunión de marzo en Praga.

El trabajo del Secretariado ha tomado una extensión tal y la necesidad de una ayuda técnica y lingüística para la preparación de notas basadas sobre los balances y estados que llegan de todas las partes del mundo y en las más diversas lenguas se ha hecho tan precisa, que el Secretariado propone la creación de un fondo especial para la remuneración de una colaboración competente. Los gastos por los trabajos han sido pagados, hasta aquí, por la Alianza, de una parte, y el Banco cooperativo de Francia, por otra. Una asistencia asidua y preciosa ha sido llevada a cabo también por la Oficina Internacional del Trabajo de Ginebra. Es preciso, por lo tanto, buscar otros caminos, y después de un maduro examen se ha decidido proponer a la reunión de Praga que el presupuesto requerido se constituya por entregas de fondos a hacer por los Bancos afiliados al Comité, a prorrateo de sus recursos totales, siempre, naturalmente, que estén dispuestos a imponerse esta contribución.

El servicio bancario cooperativo internacional es también uno de los puntos del orden del día del Congreso de Gante, y el ciudadano Gaston Lévy preparará un informe sobre «el papel de los Bancos cooperativos en el desenvolvimiento del movimiento». Por otra parte, una Conferencia especial se celebrará inmediatamente después de la clausura de los trabajos del Congreso, a la cual se espera asistirán, en calidad de delegados, técnicos y administradores de un gran número de Bancos cooperativos de diversos países de Europa.

El orden del día de esta Conferencia especial será determinado en Praga.

Un excelente estado comparativo de las cuentas de los Bancos cooperativos nacionales ha sido enviado a la Ejecutiva en Luxemburgo por Gaston Lévy, el que permite también una comparación de los balances.

Los datos conciernen a 45 Bancos; 26 de ellos han enviado datos más o menos completos; de nueve, no ha sido posible obtener más que informes basados sobre los recursos totales, es decir, el total de su balance. Así aparece que los recursos de los 36 Bancos, sobre los que se poseen informes completos, se elevan a libras 49.500.000, y la cuenta de pérdidas y ganancias a 2.160.000. Los beneficios de los otros nueve Bancos no son conocidos al presente, pero sus recursos totales sobrepasan de 3.500.000 libras. Por lo menos, 19 de estos Bancos están directamente asociados a la A. C. I. o por el hecho de su filiación o como Secciones de organizaciones afiliadas, es decir, de Sociedades al por mayor.

En suma; los informes contienen cuadros y cifras muy interesantes, que hacen ver claramente la acción real y las posibilidades de desenvolvimiento de los Bancos cooperativos. Todos estos documentos serán comunicados a los Bancos afiliados al Comité.

Como se ha dicho ya, la próxima reunión de la Ejecutiva se verificará, seguramente, en Praga, a menos que sobrevinieran circunstancias que obligasen a la Oficina a convocar antes, vistas las cuestiones de importancia extrema que deben ser sometidas, no solamente al Comité, reunido en Praga, sino a la Conferencia especial que se celebrará en Gante seguidamente del Congreso Internacional de Cooperación.

GUIA DEL COOPERADOR

ALAVA

COOPERATIVA DE FUNCIONARIOS PUBLICOS, de consumo (Vitoria).
COOPERATIVA CIVICO-MILITAR, idem, (Vitoria).
UNION OBRERA, idem, (Araya).

ALBACETE

COOPERATIVA OBRERA, de consumo. (Almansa).

ALICANTE

COOPERATIVA OBRERA, de consumo. (Elche).
COOPERATIVA OBRERA, idem. (Monóvar).
LA MUTUALIDAD OBRERA, Sociedad de Socorros Mutuos y Cooperativa. (Alcoy).

BALEARES

COOPERATIVA OBRERA, idem. (Palma de Mallorca).
LA NUEVA VIDA, de consumo. (Lluchmayor).

BARCELONA

LA FLOR DE MAYO, de consumo. Wad-Ras, 195 (Barcelona).
LA FRATERNIDAD, idem.
LEALTAD, idem.
ECONOMICA OBRERA, idem.
LA AUDESENSE, idem.
EL JARDIN, idem.
LA DIGNIDAD, idem. Villarroel, 163.
MODELO SIGLO XX, idem.
EL RELOJ, idem.
AMPARO DEL OBRERO, idem.
LA PREVISORA, idem.
ECONOMIA SOCIAL, idem.
LA ECONOMICA, idem.
LA REDENTORA, idem.
LA NUEVA OBRERA, idem.
LA ATREVIDA, idem.
LA HORMIGA, idem.
LA POPULAR, idem.
VANGUARDIA OBRERA, idem.
PAZ Y JUSTICIA, idem.
EL SIGLO XX, idem.
LA CONSTANCIA, idem.
LA AMISTAD, idem.
LA PRACTICA, idem.
COOPERATIVA INDEPENDIENTE, idem. Cataluña, 27 (Pueblo Nuevo).
UNION DE COOPERATIVAS PARA LA FABRICACION DE PASTAS PARA SOPA, de producción.
COOPERATIVA OBRERA, de consumo. (La Pobla de Sillet).
LA GUIXOLENSE, idem. (San Feliú de Guixols).

BURGOS

COOPERATIVA MILITAR Y CIVIL, de consumo (Burgos).
COOPERATIVA DE FUNCIONARIOS PUBLICOS, idem (Burgos).
LA DEFENSA DE ARIJA, de consumo, (Arija).
COOPERATIVA DE CONSUMO (Villaverde de la Peña).
COOPERATIVA DE OBREROS FERROVIARIOS, idem (Miranda).

CORDOBA

LA UNION BELMEZANA, de consumo. (Bélmez).

GUIPUZCOA

COOPERATIVA DE EMPLEADOS DE LA DIPUTACION, de consumo (San Sebastián).
COOPERATIVA SOCIALISTA OBRERA, de consumo. (Eibar).
COOPERATIVA FERROVIARIA, idem (Irún).
ALFA, de revólveres y pistolas, (Eibar).
DANAK-BAT, de escopetas (Eibar).
LA INTERNACIONAL, de consumo (Tolosa).
COOPERATIVA DE EMPLEADOS Y OBREROS, idem (Beasain).
COOPERATIVA BENEFICA, idem (Placencia de las Armas).
COOPERATIVA VASCA, idem (Zumárraga).
COOPERATIVA DE LA FEDERACION, idem (Zumárraga).
COOPERATIVA DE CONSUMO (Azcoirtia).
GUZTIOK-BAT, de consumo (Orio).
LAGUNTASUNA, idem (Zarauz).
EL PROGRESO, idem (Hernani).
COOPERATIVA DE OBREROS PAPELEROS, idem (Hernani).
COOPERATIVA DE CONSUMO (Pasajes).

GUADALAJARA

TAHONA OBRERA DE LA CAMARA AGRICOLA, de pan, Guadalajara.

LA CORUÑA

LA UNION TABACALERA, de consumo, (La Coruña).
COOPERATIVA DE CASAS BARATAS, de vivienda. (El Ferrol).
ALMACEN OBRERO, de materiales de construcción, El Ferrol.
MUTUALIDAD OBRERA, médico-farmacéutica, El Ferrol.

MADRID

LA MUTUALIDAD OBRERA, médico-farmacéutica.
COOPERATIVA SOCIALISTA, de consumo.
COOPERATIVA DE FUNCIONARIOS, idem.
COOPERATIVA DE CASAS BARATAS DE LA CASA DEL PUEBLO.
COOPERATIVA DE LA PRENSA, idem.
FEDERACION DE COOPERATIVAS DE FUNCIONARIOS, Unión nacional (Madrid).
COOPERATIVA DE CASAS BARATAS DE FUNCIONARIOS, de vivienda. (Madrid).
COOPERATIVA DE FERROVIARIOS DE M. C. P.
COOPERATIVA OBRERA, de consumo. (Fuenlabrada).
COOPERATIVA OBRERA, de consumo. (Pinto).
COOPERATIVA DE CONSUMO, idem. (El Pardo).

NAVARRA

UNION PRODUCTORA, de consumo (Pamplona).
COOPERATIVA MILITAR, idem (Pamplona).
AGRICOLA INDUSTRIAL, idem (Tudela).
COOPERATIVA DEMOCRATICA, idem (Alsasua).
COOPERATIVA DE OBREROS DE LA PAPELERA, idem (Villaba).

OVIEDO

MUTUALIDAD OBRERA, médico-farmacéutica. (Turón).
LA FIESTA DEL TRABAJO, de consumo. (Mieres).
Sucursales de la misma: Sama de Langreo, Carbayín, Vegadotos, Ablaña, Santullano, Figaredo, El Campo (Mieres), Turón, Ríosa y Moreda.

PONTEVEDRA

COOPERATIVA OBRERA, de consumo y de pan. (Vigo).

SANTANDER

COOPERATIVA SOCIALISTA OBRERA «LA EQUIDAD», fábrica de pan, Santander.
MUTUALIDAD OBRERA, médico-farmacéutica.
COOPERATIVA DE FUNCIONARIOS PUBLICOS, idem (Santander).
LA CONVENIENTE, idem (Santander).
COOPERATIVA DE LAS MINAS DE DICIDO, de consumo (Mioño).
MINAS DE SETARES, idem (Setares).
LA MILAGROSA, idem (Ramales).
COOPERATIVA DEL PERSONAL DE LA FABRICA DE SOLVAY, idem (Torrelavega).

SEGOVIA

COOPERATIVA OBRERA DE PAN, de consumo. (Segovia).

TARRAGONA

SOCIEDAD COOPERATIVA OBRERA, de consumo. (Pratdip).

VIZCAYA

UNION DE COOPERATIVAS DEL NORTE DE ESPAÑA, federación regional. (Bilbao).
COOPERATIVA OBRERA DE PANIFICACION (Bilbao).
COOPERATIVA DE FUNCIONARIOS PUBLICOS, idem (Bilbao).
CIVICO MILITAR, de consumo. (Idem).
COOPERATIVA CENTRAL DE CARBONES, idem. (Bilbao).
BANCO COOPERATIVO DEL NORTE DE ESPAÑA, de crédito. (Idem).
COOPERATIVA SOCIALISTA OBRERA, de consumo. (Idem).
COOPERATIVA OBRERA PORTUGALUJA, idem. (Portugalete).
LA COSMOPOLITA, idem. (San Salvador del Valle).
COOPERATIVA DE CONSUMO (Deusto).
AURRERA, de consumo. (Sestao).
LA BARACALDESA, idem. (Baracaldo).
COOPERATIVA DE CONSUMO (Arrigorriaga).
FRATERNIDAD, de consumo. (Ortuella).
VASCA, idem. (Idem).
POPULAR ZORROZANA, idem. (Zorroza).
DE LA CASA DEL PUEBLO, idem. (Sestao).
COOPERATIVA DE CONSUMO ((Galdácano).
LA UNION, de consumo. (Desierto de Erandio).
LA COSMOPOLITA, idem. (La Arboleda).
COOPERATIVA DE CONSUMO (Soolupe).
IGUALDAD Y FRATERNIDAD, de consumo. (El Regato).
UNION DE LA PEÑA, idem. (La Peña-Arrigorriaga).
LA VALMASEDANA, idem. (Valmaseda).
SINDICATO AGRICOLA (Orduña).
LA OBRERA, de consumo (Elorrio).
COOPERATIVA DE ALTOS HORNOS, idem (Sestao).
COOPERATIVA OBRERA, idem (Galdames).
POPULAR BERMEANA, idem (Bermeo).
BIDE ONERA, idem (Desierto de Baracaldo).
COOPERATIVA SOCIALISTA, idem (San Julián de Musques).
COOPERATIVA VASCA, idem (Bermeo).
COOPERATIVA VASCA, de consumo (Algorta).
COOPERATIVA VASCA, idem (Durango).
COOPERATIVA DE ALTOS HORNOS, idem (Baracaldo).

Publicaremos en esta Sección el anuncio de cuantas entidades Cooperativas haya en España, con los detalles que nos envíen, si los compañeros que actúan al frente de estos organismos atienden nuestro ruego.

Progresos de la Cooperación

SANTANDER, 14.—La Cooperativa Socialista Obrera «La Equidad», fundada el 11 de marzo de 1912, fábrica de pan, con dos hornos y despacho en la calle de San Pedro, 12 (finca propia), está realizando grandes progresos.

Su producción es la más exquisita de la ciudad.

En pocos meses ha aumentado doscientos kilos diarios la producción.

Si todos los llamados societarios en Santander se preocuparan más del fondo de los ideales que dicen sustentar que de la forma externa de sus nimias vanidades tácticas, esta Cooperativa sería el principal baluarte de nuestras luchas contra la explotación burguesa, y especialmente ella nos defendería de la avaricia de los tahoneros.—*Vasay.*

Cooperación

Si en todo momento ha sido trascendental para el Socialismo el movimiento cooperatista, lo es más en el momento presente.

Acaso no nos damos cuenta del importante papel que en la sociedad estamos próximos a desempeñar; conviene que disertemos acerca del momento; que analicemos hechos y deduzcamos consecuencias. Que los sucesos nos cojan desprevenidos después de tantos años de actuación sería una prueba de falta de previsión.

En efecto; si hemos visto que al impulso del más leve soplo se han derrumbado muchas cosas, es lógico que sobrevenga una transformación del comercio, que funcionaba y sigue funcionando al amparo de la tradición.

Y cuando esto sobrevenga, el Poder público, sea cual fuere, necesitará crear un nuevo organismo que sirva de nexo entre la producción y el consumo. ¿Y por qué no hemos de ser nosotros, los cooperatistas, los llamados a poner en funciones ese nuevo organismo de distribución?

Es por esto por lo que estimo que los actuales momentos son verdaderamente trascendentales para el cooperatismo y por lo que me atrevo a aconsejar a los cooperatistas que concentren su atención, que dediquen su estudio con cariño al problema.

Antes era el público el que abominaba del comercio individualista, porque, falto de una sabia organización, fundamentaba su negocio a base del esquilmo al consumidor; hoy ya es el mismo comerciante el que abomina de su profesión, porque vislumbra claramente que, tal y como funciona, no puede subsistir en una sociedad medianamente organizada.

Y como para salir del caos en que se halla necesitaría una preparación de que carece y un desinterés personal que no está dispuesto a practicar, su caída es inminente.

¿Qué haría en este caso el Poder público? Entregar el servicio de distribución a quien hubiese demostrado capacidad distribuidora, y, en el caso de que esta entidad o particular estuviese ignorada, crearla, porque, con defectos o sin ellos, era imprescindible al engranaje de la vida nacional este organismo.

Urge que los Consejos de las Sociedades cooperativas estudien reglamentos que puedan ser acoplados el día de mañana al servicio nacional. Urge también que se hagan estudios estadísticos del consumo.

Precisamente nosotros, los que formamos la falange del Socialismo, estamos obligados a dedicar preferente atención al estudio de estas cuestiones económicas, por ser las que fundamentalmente nos separan de todos los demás programas políticos.

Aprovechemos el tiempo; reunámonos; designemos Ponencias; estimulemos a los compañeros más competentes a que colaboren en esta obra. Que no se diga de nosotros que hemos estado ciegos para no ver que el porvenir es de la cooperación, y, por tanto, de nuestras ideas.

S. BLANCO

FÁBRICA DE BOLSAS. ALMACÉN DE PAPEL Y OBJETOS DE ESCRITORIO

Al por mayor y menor

J. Palacios

PROVEEDOR DE LAS PRINCIPALES COOPERATIVAS DE ESPAÑA

Pza del Progreso, 2

MADRID

Pedid en nuestras cooperativas los cafés

COLUMBA

y los chocolates

ZURICALDAY

LA COSMOPOLITA

Cooperativa Socialista Obrera.

SAN SALVADOR DEL VALLE (LA ARBOLEDA)

TELEFONO 4110.

PUBLICIDAD.—Anuncios: cuando no se señale sitio de su colocación, 30 céntimos línea; cuando se indique, precios convencionales. Noticias, una peseta línea. Enrefiletes, dos pesetas línea.

EL SOCIALISTA

SUSCRIPCIÓN:
Provincias: trimestre..... 9 pesetas.
Extranjero: trimestre..... 18 pesetas.

Año XXXIX.—Núm. 4.660. REDACCION Y ADMINISTRACION: CARRANZA, 20.—TELEFONO 15-77-J.—APARTADO 10.036 (ESTAFETA 10). Madrid, martes 15 de enero de 1924

EN EL AYUNTAMIENTO

El señor alcalde llegará mañana por la noche. El señor García Rodrigo está ahora muy apenado, «porque—ha dicho—preside tan bien y con tanta competencia las sesiones el señor Alcocer, que yo, la verdad, me résigno de mala gana a ocupar su puesto».

¡Claro! Nos lo explicamos. ¡Si siquiera fuera por mucho tiempo! Pero para una vez nada más, no vale la pena.

El capataz de la brigada obrera del distrito de la Universidad nos ha dicho: «Nosotros en el embalsamiento de las aguas en la calle Ancha, en el cruce de las del Pez y Reyes, no podemos hacer más, porque la culpa es de la Compañía de tranvías.»

Ya lo sabe el señor alcalde: la Compañía de tranvías tiene que arreglar ese trozo de la pavimentación de la calle para que no se embalsen las aguas.

La Puerta del Sol está intransitable. La Empresa del Metropolitano se obligó a arreglar la pavimentación; pasó el plazo que se le había concedido, y no lo ha hecho. ¿Qué medidas va a tomar el Ayuntamiento?

Ninguna. ¿Para qué? El vecindario sufre calladamente todas las incomodidades.

Por lo que se refiere a la escasa dotación de agua de las bocas de riego de la calle de Torrijos, observada con motivo del incendio de la Escuela de Telégrafos, el alcalde presidente ha manifestado que, según la información del servicio municipal, el Ayuntamiento tiene preparados los elementos necesarios para la instalación de bocas de riego en esa calle y en otras muchas de Madrid; pero como hace algún tiempo que ninguna de las instalaciones efectuadas han sido dotadas de agua por el Canal de Isabel II, por la deficiencia de sus distribuciones, se halla esperando a que se resuelvan estas dificultades y pueda acometer las obras para ampliar sus redes de distribución, que permitirán al Ayuntamiento hacer todas las instalaciones necesarias en las calles de Madrid.

¿Pero es que cree el señor alcalde interino que el vecindario, amenazado por las catástrofes que puedan producir un incendio, puede sentirse satisfecho con esas inculpaciones al Canal?

SALVAJISMO

El teniente de alcalde del Hospicio, señor Arteaga, observó esta mañana que unos quince niños apedreaban el colegio de los protestantes, sito en la calle de Beneficencia.

—¿Qué hacéis, muchachos?—les dijo.

Y los chicos huyeron, metiéndose en el colegio católico.

Luego habló con el fraile que dirige este colegio, que presenciaba tranquilamente el apedreamiento, diciéndole que eso no estaba bien.

El fraile le contestó:

—Ya ve usted; qué le vamos a hacer. Son niños. Los de ellos también se meten con nosotros y nos llaman...

—Todo ello esá mal; pero está mucho peor que usted lo presenciara y no llamara la atención a los muchachos, con lo cual parece que usted les alentaba.

—No; eso, no—repuso el fraile.

El señor Arteaga ha multado a este señor con 50 pesetas.

Nos parece muy bien.

EL INCENDIO DE ESTA MAÑANA

En la calle de Torrijos se ha producido durante la madrugada última un formidable incendio, que dió fin rápidamente de tres casas. Es difícil transmitir a los lectores el pánico que el hecho ha producido en las familias que vivían en dichos edificios. Despertarse por efecto del ruido alarmante que hace el griterío de la gente que ve en peligro su ajuar y su vida debe causar una sensación rayana en la locura. Cada uno se lanza a la calle como puede para salvar la vida y los intereses que le permita la catástrofe. El hecho en sí es ya atormentador y desesperante. Pero esta desesperación se ve aumentada cuando las víctimas observan que los elementos a los que está encomendada la salvación de sus intereses no funcionan. Y esto ocurrió en el incendio de esta madrugada. Los bomberos llegaron pronto al lugar del siniestro; pero luego se encontraron con que tuvieron que retroceder bastantes metros, porque allí no había agua, elemento indispensable para extinguir el fuego.

¿Es esto tolerable? ¿No veis en el hecho que Madrid va a ser un día víctima de una horrorosa catástrofe? Hay barriadas que por lo anticuado de su construcción el día que se prendan fuego arden enteras, y no habrá salvación para las familias, sobre todo las que vivan en los cuartos interiores. ¿Y esto no es alarmante? ¿No os acordáis de la catástrofe de Málaga, en la que perecieron varias personas por la mala organización del servicio de incendios?

En el mundo entero se cuida bien de este servicio; aquí, no. Unos minutos escasos valen por toda una vida, porque de ellos depende la salvación de las víctimas.

Hay que acabar con este peligro; reorganizando el servicio y haciendo que llegue el agua en abundancia a todas partes; es mejor prevenir la catástrofe que llorarla luego.

Este es nuestro juicio.

Los nuevos diputados

La prensa de Madrid y provincias ha intentado dar nombres de los nuevos diputados provinciales, no consiguiéndolo, porque, según nuestras noticias, no están completas las candidaturas.

LO DEL DIA

La mañana en Palacio.

A la hora de costumbre fué esta mañana a Palacio el señor Primo de Rivera. Iba acompañado del duque de Tetuán. No dijo nada a los periodistas.

Han cumplimentado a don Alfonso el duque de Arión y el embajador de España en Bélgica, marqués de Villalobar.

Han sido recibidos en audiencia la condesa de Casa-Tagles de Trastierra, doña María Luisa de Borbón, don Salvador Canals, don Pedro Novo y Colson, don Ricardo Ortiz de Zugasti, el patriarca de las Indias, y los capellanes últimamente nombrados.

Visita.

Esta mañana visitó a todos los vocales del Directorio el intendente general del ejército ascendido recientemente.

El capitán general de Madrid, a la reserva.

Por cumplir la edad reglamentaria, el día 29 del actual pasará a la reserva el capitán general de la primera región, señor Muñoz Cobo.

Inmediatamente quedará nombrado el general que ha de ocupar este cargo.

Dimisión de la Junta del Ateneo.

Está convocada para el lunes, 21 del corriente, la Junta general extraordinaria del Ateneo de Madrid, a fin de dar cuenta de la dimisión de los señores que forman la Directiva de aquella colectividad, presidida actualmente por el señor Ossorio y Gallardo.

Las horas de trabajo en Hacienda.

Por disposición oficial, las horas de oficina que regirán en el Ministerio de Hacienda serán de nueve de la mañana a dos de la tarde, ampliándose en una hora más cuando se estime preciso para las necesidades del servicio, y dividiéndose en mañana y tarde si se considera necesario. Además habrá un servicio de guardia de cinco a siete de la tarde.

Conferencias del doctor García del Real.

Con el tema general de «Tuberculosis» explicará el doctor García del Real una serie de conferencias en la Facultad de Medicina.

La primera de dichas disertaciones se verificará el día 16 del corriente, a las seis y media de la tarde, en la cátedra número 1.

Inspectores del Trabajo cesantes.

A propuesta del Instituto de Reformas Sociales, y comprobadas graves deficiencias en el servicio, se ha decretado la cesantía de las inspectores del Trabajo don Manuel Hernández Alvarez y don Emilio Iznardi y Vasconi, que ejercían sus cargos en Cádiz y Córdoba, respectivamente.

Amortizaciones.

Han quedado amortizadas las plazas siguientes:

Dos de aparejadores del Catastro, con 4.000 pesetas cada una; tres de arquitectos de Hacienda pública, con 10.000, 5.000 y 4.000 pesetas, respectivamente; dos de auxiliares administrativos del Catastro, con 3.000 pesetas; una de jefe de Administración del Tribunal de Cuentas, con 10.000 pesetas; una de catedrático de Instituto, con 6.000 pesetas, y otra de ayudante segundo de agronomía, con 4.000 pesetas.

Haciendas locales

«El Liberal» da hoy la siguiente noticia:

«Conjuntamente con el estudio del proyecto de Administración local, que el Directorio quiere tener en condiciones de implantarse en el mes actual, se estudia en el ministerio de Hacienda la parte relativa al nuevo régimen de las Haciendas locales.

El estudio de esta ponencia lo viene realizando el director general de Propiedades, señor Lara, con los señores Calvo Sotelo y Flores de Lemus.

La implantación de este servicio correrá a cargo de la citada Dirección de Hacienda, a la que corresponde hoy la fiscalización de estos impuestos.»

Curso de conferencias

La primera de las disertaciones correspondientes a la serie organizada por la Federación Local de la Edificación estará a cargo del general Marvá, que explicará el tema «Navegación aérea: globos y aeroplanos».

El acto, de carácter tan interesante, será ilustrado con variadas y sugestivas proyecciones, y se celebrará el próximo jueves, día 17, a las seis y media de la tarde, en el salón grande de la Casa del Pueblo.

INSTITUTO DE REFORMAS S CIALES

Discutiendo el contrato de trabajo

Quinta sesión.

Después de aprobada el acta de la anterior, pasa a discutirse la siguiente adición al artículo 44, que han presentado la señorita Echarri y los señores Aznar (don Severino) y Sánchez Pastor, los tres vocales por real decreto.

«Será condenado a pena de ocho días a un mes de arresto y a la multa de 50 a 500 pesetas todo el que para forzar a persona determinada a formar parte de una Asociación o a que no forme parte de ella pase con ella a vías de hecho, emplee violencias o amenazas, le haga temer la pérdida de su empleo o algún daño para su persona, familia o fortuna.

Con las mismas penas será castigado todo el que de mala fe y con el objeto de atentar contra la libertad de asociación haya subordinado la conclusión, ejecución y—aun respetando el previo aviso de costumbre—la continuación de un contrato de trabajo o de servicio, ora a la afiliación, ora a la no afiliación, de una o de varias personas a una Asociación.»

Como se ve, la sintaxis de esta enmienda va pareja con sus intenciones.

El compañero Largo Caballero, en nombre de la representación obrera, plantea como cuestión previa que la enmienda que se propone no es adecuada al lugar en que se presenta como adición a un artículo en que se trata de los contratos individuales, pero que tampoco cabe en el proyecto que se discute; por tanto, ruega a los firmantes retiren la propuesta, ya que, en concepto de los obreros, es inadecuada y contraproducente.

El señor Sánchez Pastor se levanta para hacer constar que, aunque firmante de la enmienda-adición, no significa su conformidad con toda ella, pues sólo está de acuerdo con el primer párrafo, pero no con el segundo.

Interviene el señor Aznar para justificar el fondo y la forma de la enmienda, que dice presenta en virtud de un profundo convencimiento y siendo consecuente con sus ideas.

Rectifica Caballero, insistiendo en que la enmienda está fuera de lugar y en que debe ser retirada.

Como el señor Aznar sigue manteniéndola, se toma en consideración, en votación ordinaria, y dando al debate toda la amplitud precisa.

El señor Aznar entra en el fondo de la cuestión y cree que habiéndose establecido en el contrato que pueden aplicarse sanciones, hay que determinar cuáles son éstas. Y creyendo que la efectividad de dichas sanciones está mejor garantida con la libertad sindical, por eso dirige su propuesta, según dice, primordialmente a esto. Trata de convencer al Pleno de que con dicha enmienda queda garantida la libertad de asociación, la de contratación y la de conciencia. El largo discurso del señor Aznar, unos ratos parece sermón, otros disertación académica; pero se ve que se mueve en el vacío.

Caballero comienza recordando al señor Aznar que un día se lamentaba éste de que lo que él representa y lo que representa Largo Caballero no actuaran de común acuerdo. Dice nuestro camarada que con propuestas como ésta se ahondan más esas distancias.

El compañero Caballero califica la proposición de petardo contra la organización obrera. Y es un poco raro que sea ahora, y en este lugar, cuando están desapareciendo ciertos métodos de violencia, que siempre hemos condenado, cuando viene el señor Aznar a proponer sanciones que alcanzarán, sin duda, precisamente a esa libertad que dice defender.

Además, la enmienda no responde a la actuación conocida del señor Aznar en el campo de los Sindicatos católicos.

En cuanto a la defensa del derecho de asociación y a la libertad sindical, no hay nadie que aventaje a la Unión General de Trabajadores, a la que pertenecen todos los vocales de representación obrera

Lee artículos de los estatutos de la Unión General para demostrar que en este organismo se respeta la libertal y las ideas de todo el mundo, lo mismo en el aspecto religioso, en el político y en el filosófico, cosa que no ocurre en los Sindicatos católicos, donde se declara su carácter confesional y se exige ser católico a quien a él desee pertenecer.

Lee artículos de los estatutos de los Sindicatos católicos, en los que se confirma lo anteriormente dicho, y señala Caballero la pugna entre lo que dice el señor Aznar al defender la enmienda y lo que se dice en esos reglamentos, firmados y redactados por el propio señor Aznar. ¿Será como obrero católico?

Refutando afirmaciones del defensor de la enmienda, nuestro camarada niega que el obrero aislado tenga libertad de contratar, pues ésta sólo existe en la organización obrera; por tanto, el contrato de mayores garantías es el colectivo. Además, la organización obrera no tiene un sentido absorbente, sino todo lo contrario. En la memoria de todos están las conquistas y ventajas que ha conseguido el proletariado estos últimos años, y nadie puede negar que ello se debe al espíritu de asociación. Pero ¿es que estas ventajas, ya de jornada y salario, ya por medio de la legislación social, no benefician absolutamente a todos los obreros, estén o no asociados?

En cuanto al principio de libertad, ¿quién puede negar a ningún obrero el derecho a no trabajar, si no quiere, con alguien a quien considera indigno de estar a su lado? El régimen burgués, en nombre del patriotismo, manda fusilar al que deserta de sus filas; los obreros organizados no quieren fusilar ni matar a nadie: se limitan a no querer trabajar con quien no procede dignamente con sus deberes de trabajador.

Por todas estas y otras muchas razones que no quiere exponer por no ser demasiado extenso se oponen los vocales obreros a la enmienda presentada.

Termina diciendo que la suerte que corra la enmienda no nos preocupa por sus resultados, ya que hoy son mayores las penalidades que se aplican; pero nos oponemos porque la creemos contraproducente para la propia seriedad del Instituto y del proyecto que se discute. Recuerda, por último, que si el señor Aznar quiere responder a su personalidad y a las ideas que practica, no se cuide de aplicar sanciones y castigos físicos, sino procure practicar esas fuerzas morales a que tanto se refiere.

Rectifican el señor Aznar y el compañero Largo Caballero, manteniendo sus puntos de vista.

El señor Illanes, vocal patrono, dice que, a pesar de los numerosos problemas planteados en los discursos del señor Aznar y de Largo Caballero, él no quiere entrar en ninguno de esos problemas. Se limita a aconsejar al señor Aznar que retire la enmienda, ya que es inoportuna en este punto de los contratos individuales. Si al discutir posteriormente los contratos colectivos persiste el señor Aznar en su propósito podría dar una nueva redacción a su enmienda, y entonces sería ocasión de discutir.

El señor Aznar se deja «convencer» y retira la enmienda, reservándose el derecho a presentarla o no oportunamente.

El señor Illanes agradece al señor Aznar que haya retirado el petardo, y además hace constar que al hacer su ruego lo hacía personalmente y sin representación alguna de sus compañeros.

Estupefacción del señor Aznar, que sube de punto al oír al patrono señor Ruiz Casamitjana que en nombre propio está dispuesto a mantener la enmienda del señor Aznar para que se vote y resuelva definitivamente, ya que después de dos horas de debate se retira la enmienda con la amenaza de volver a presentarla más adelante.

Pero se reconoce que la enmienda ya había sido retirada, y se pasa a otra cosa, volviendo la tranquilidad a los espíritus, que creían que iba a haber debates violentos con motivo de tan pía enmienda.

Se pasa al artículo 45, que es aprobado sin discusión.

Con el artículo 46 comienza el capítulo V, que trata de los contratos colectivos. A dicho artículo hay presentada una enmienda patronal, que mantiene el señor Ruiz Casamitjana en un muy documentado discurso.

Le contesta el señor Marín Lázaro, del Consejo de Dirección, exponiendo cuál fué el criterio que prevaleció al redactar este artículo y los motivos que hubo para ello. Termina recomendando a los patronos que retiren la enmienda.

El señor Bonilla San Martín se opone también a la enmienda patronal.

El señor Casamitjana rectifica, y se sostiene en sus puntos de vista.

Y como han transcurrido las horas reglamentarias de sesión y en el debate este van a intervenir nuevos oradores, pues se trata de determinar el carácter, alcance y significación del contrato colectivo, se levanta la sesión hasta el día siguiente, a las cuatro.

Artículos aprobados.

Art. 44. Tanto en la celebración de los contratos de trabajo individuales como en la ejecución de los mismos, ni los patronos podrán inmiscuirse en el hecho de que sus obreros pertenezcan o dejen de pertenecer a cualquiera Asociación, ni los obreros podrán mezclarse en que sus patronos formen parte o no de una determinada. Tampoco los obreros podrán exigir que otros obreros del mismo patrono estén o dejen de estar inscriptos en las Agrupaciones que tengan por conveniente, ni los patronos que otros patronos pertenezcan o dejen de pertenecer a determinadas Asociaciones.

Art. 45. Podrá garantizarse el cumplimiento de las obligaciones derivadas del contrato individual en cualquier forma que no se oponga a los preceptos generales de la presente ley.

Correspondencia administrativa

TORRE DE MIGUEL SESMERO.—Juan Andrade. Recibidas 9 pesetas para suscripción.

SANTANDER.—Vicente Alumbreros. Recibidas 9 ídem para ídem.

LA VEGA.—Juventud Socialista. Recibidas 9 ídem para ídem.

CARTAGENA.—Francisco Muñoz. Recibidas 9 ídem para ídem.

VALDETORRES.—Pedro Gallardo. Recibidas 18 ídem para ídem.

SANTIAGO.—José Mareque. Recibidas 9 ídem para ídem.

LA CUESTA.—Evaristo Fernández. Recibidas 9 ídem para ídem.

SALT.—Salvador Vives. Recibidas 18 ídem para ídem.

EL RUBIO.—M. Pérez Gallardo. Recibidas 9 ídem para ídem.

SIGUENZA.—Teodoro Torreira. Recibidas 9 ídem para ídem.

ASTORGA.—Angel Rivero. Recibidas 18 ídem para ídem.

SANTISTEBAN.—Emilio Azarola. Recibidas 18 ídem para ídem.

TARAZONA DE LA MANCHA.—Mariano Donate. Recibidas 3 ídem para ídem.

HUERCAL DE ALMERIA.—Pascual Rodríguez. Recibidas 2 ídem para ídem.

ESCAÑUELA.—Pedro Rubio. Recibidas 9 ídem para ídem.

ALAGON.—Conrado Adé Vera. Recibidas 9 ídem para ídem.

NAVA.—Rafael Zapatero. Recibidas 18 ídem para ídem.

OROZ.—Julio Iglesias. Recibidas 9 ídem para ídem.

GRAO-VALENCIA.—Ramón Monfort. Recibidas 9 ídem para ídem.

GONDOMAR.—Sociedad de Oficios Varios. Recibidas 9 ídem para ídem.—Laureano Alvarez. Recibidas 3 ídem para ídem.

ZAFARRAYA.—Félix Martín. Recibidas 36 ídem para ídem.

ALCANTARILLAS.—José Vela Calá. Recibidas 3 ídem para ídem.

LOS SANTOS.—Rafael Torellas. Recibidas 9 ídem para ídem.

SEIRA.—Ramón Lacambra. Recibidas 9,35 ídem para ídem.

CANIZO DE CAMPOS.—Jacinto Fernández. Recibidas 9 ídem para ídem.

SOMBREROS TOPOS ABIG
GONZALEZ RIVAS. Preciados, 23 y 25.

Revisión de carreteras

Se ha publicado la siguiente nota oficiosa:

«El Directorio se propone que el próximo mes de abril sean objeto de una detenida inspección todas las carreteras de España, teniendo en cuenta, para formar juicio de su estado, no solamente el que realmente presenten, sino los coeficientes de entretenimiento aplicables a cada una, calidad de piedra inmediata, condiciones climatológicas y todas las que sean de apreciar para poder formar exacto juicio del celo y capacidad con que en cada provincia son llevados estos servicios.

En los casos de deficiencias no justificables de un modo inmediato, se procederá a formar los expedientes que den a conocer las causas o determinen las responsabilidades del mal estado de alguna carretera. Por el contrario, será una satisfacción para el Directorio poder acordar distinciones para las personas que a ellas se hayan hecho acreedoras en el cumplimiento de su deber.»

LISTA NEGRA

Publicamos hoy la primera lista de deudores a EL SOCIALISTA. Continuaremos insertando relaciones de morosos, y quienes no cumplan con sus deberes para con el Partido y con el periódico responderán de su conducta ante la organización.

Astorga.—Sociedad de Oficios Varios, 24,50 pesetas.

Jerez de los Caballeros.—Antonio Navarro, 128,22.

Los Navalmorales.—Sociedad El Porvenir, 12,25.

Manresa.—José Francés, 19,74.

Marbella.—Sociedad Obrera, 18,26.

Onis en Villar.—José García, 78,31.

Pedro Abad.—Francisco Nieto, 205,76.

NOTAS DE BARCELONA

BARCELONA, 14.—La Agrupación Socialista celebrará asamblea general ordinaria el domingo próximo, día 20, a las cuatro de la tarde, para discutir el siguiente orden del día:

1.º Lectura del acta anterior.
2.º Aprobación del estado de cuentas.
3.º Altas y bajas.
4.º Gestión del Comité.
5.º Elección de cargos que cesan reglamentariamente.
6.º Preguntas y proposiciones.

Por la importancia de los asuntos a tratar y la buena marcha de la Agrupación, el Comité espera la puntual asistencia de todos los afiliados.

—Organizada por la Juventud Socialista se celebrará el sábado próximo, día 19, a las diez de la noche, una función teatral.

El Cuadro escénico de la misma pondrá en escena la comedia, de Linares Rivas, titulada *Cobardías*, y el bonito juguete cómico *Entre doctores*, interpretadas ambas por las compañeras y compañeros afiliados a la Juventud.

La próxima función teatral, que se anunciará oportunamente, es para recaudar fondos destinados a EL SOCIALISTA.

—En el partido de fútbol jugado entre los equipos del grupo B Tarrasa y Júpiter, terminaron como el rosario de la Aurora: a palos.

Tan gran escandalazo se movió, que tuvo que intervenir la guardia civil, resultando algunos heridos.

—Un tal *Mario Pommerey*, que conocen en Madrid por cosas feas, ya hace días que escribe en *Solidaridad Obrera* exclusivamente para injuriar y combatir al Partido Socialista, a la Unión General y a sus componentes.

—Presidida por Fornells se ha celebrado la asamblea del Sindicato único de la Alimentación.

Después de unas explicaciones del presidente sobre el cierre de los Sindicatos se procede al nombramiento de Junta, quedando integrada de esta forma:

Presidente, Fornells; tesorero, Suárez; delegados a la Local, Moret y Monteagudo, como efectivo y suplente.

La Comisión reorganizadora del Sindicato queda compuesta por Doix, panaderos; Bayo, harineros. Xiols, reposteros; Jimeno, cocineros, y Santos, fideeros.

El secretario, tras largo debate, se acuerda que lo nombre la Junta del Sindicato.

Se presenta una proposición abogando por las Cooperativas, creyendo Fornells «que es una puerilidad hablar ahora de Cooperativas, porque en el seno de los Sindicatos no darán buenos resultados».

—Se acuerda protestar contra el Gobierno de los Soviets por seguir condenando a muerte a los anarquistas, y se levanta la sesión.—*Tarín.*

Noticias del extranjero

ALEMANIA.—En Munich ha fallecido el príncipe Max de Ratibor, que fué embajador de Alemania en Madrid durante la guerra. Desde hace dos años vivía apartado de la vida pública.

—En una velada organizada por los comunistas de Hamburgo en memoria de Liebknecht, al pretender un policía detener a uno, se produjo tal protesta y escándalo que de los tiros disparados resultaron un muerto y dos heridos.

—En vista de la mala situación económica, los funcionarios municipales, desde hoy, día 15, sólo cobrarán la mitad de su paga.

CHINA.—Ha sido encargado de formar gobierno Sun-Pao-Chi.

—Un grupo financiero inglés va a construir ferrocarriles desde Chefoo a Weischien, de Tsanchow a Schkiaschwang y de Tsientsin a Chifeng.

EGIPTO.—En las elecciones legislativas los partidarios de Zaghlul han obtenido una mayoría del 88 por 100, sufriendo gran derrota los nacionalistas.

ESTADOS UNIDOS.—La oficina de estadística hace constar un aumento en el precio de la vida de un 72 por 100 en relación con los precios de antes de la guerra.

FRANCIA.—Ha sido nuevamente procesado por excitación a la desobediencia militar el diputado comunista Cachin.

—Se ha celebrado en París la primera reunión del Comité de peritos encargado de averiguar las posibilidades de pago de Alemania para resolver el problema de las reparaciones.

—Se ha experimentado considerable mejoría en el delicado estado de salud de Anatole France

LIMPIEZAS Y MATADERO

El pueblo de Madrid viene quejándose con insistencia del lamentable estado de suciedad en que están sus calles. Los barrizales que se forman en cuanto caen dos gotas de agua son horribles, al extremo que los transeuntes tienen que guarecerse en los portales de las casas para que no les alcancen las salpicaduras de los carruajes.

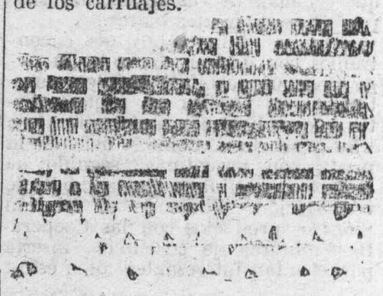

Nos denuncian, señores concejales, señor Sol, jefe interino del ramo de Limpiezas, que en los coches nuevos adquiridos hace poco para este servicio se están instruyendo cuatro individuos para acudir al concurso abierto con motivo de la provisión de 27 plazas de chóferes.

Los coches que se utilizan son los número 2, 3 y 5. El mecánico instructor es el hijo, que si sale al padre no tiene desperdicio, de don José Rodrigo, segundo jefe del ramo.

¿Es lícito hacer esto, señores? El Ayuntamiento, ¿se ha gastado el dinero en ese material para instruir mecánicos para el concurso? ¿Da gratis esta enseñanza el primogénito del señor Rodrigo? ¿Saben los concejales si es verdad que dos de los coches nuevos ya estuvieron una gran temporada en los talleres de reparación?

Y a propósito de esto. ¿Cómo va el expediente que se abrió contra el señor Rodrigo? Se abrió a petición de nuestros compañeros Eduardo Alvarez y Manuel Cordero por haber dado trato de favor en el parque Sur a una de las Casas concursantes para el abastecimiento de material mecánico para el ramo. ¿Cuándo va a resolverse ese expediente?

Y basta con lo dicho. ¿Tendremos respuesta? ¿Nos ocurrirá lo que con lo del Matadero?

* * *

A propósito del Matadero. Sabemos que por Contaduría se está tramitando un presupuesto extraordinario para dar estado legal al personal colocado por el señor director. Hasta ahora estuvieron cobrando sin cubrir estas formalidades.

La solución, al parecer, la dió el señor Mañas. Se les acreditaron los haberes como jornaleros. Y nosotros preguntamos: ¿Los que cobran como inspectores de nave, son jornaleros? El jefe de la sección ferroviaria, ¿puede ser un jornalero?

En fin; puede el baile continuar.

ANUNCIOS ECONOMICOS

HOSPEDAJE.—Los representantes obreros lo encontrarán bueno y económico en la Casa de viajeros de Félix de la Riga, calle del Prado, números 16 y 18, segundo izquierda, Madrid.

¡OBREROS! Pedid en todas partes la hoja de afeitar **ELYSIUM.** La mejor y más económica.—Depositarios: Aguilar, Hermanos. Carretas, 5. Madrid.

IMPRENTA de Felipe Peña Cruz. Pizarro, 16. Teléf. 1402 M.—Se hacen toda clase de trabajos tipográficos.

TORRENT Y COMPAÑIA.—Especialidad en impresiones de todas clases para Madrid y provincias.—Válgame Dios, 6, imprenta.

BALTASAR SANRIGOBERTO, calle de Manuel Silvela, 16. Teléf. 417 J.—Accesorios. Garaje. Talleres para automóviles.

LIBRO NUEVO.—Cien lecciones prácticas, por Angel Llorca. Seis pesetas.

EL PRINCIPIO COMUNISTA A TRAVES DE LOS TIEMPOS, por Julián Torresano Vázquez.—Precio: 2 pesetas.

PROPAGANDA SOCIALISTA, por Pablo Iglesias. Precio: 3,50 pesetas. Edición económica, 2 pesetas.

AMOR Y TRABAJO, comedia en tres actos. por Vicente Lacambra Serena. Precio: 2,50 pesetas.

PARA SER FUERTES, por W. Blaikie. Un tomo de 420 páginas, cinco pesetas. Librería de R. Chena y C.ª Atocha, 145.

ACCIDENTES DEL TRABAJO.—Ley de 10 de enero y reglamento de diciembre de 1922, profusamente anotados y concordados.—2,50 pesetas ejemplar.

MI VIAJE A LA RUSIA SOVIETISTA, por Fernando de los Ríos. Segunda edición, notablemente corregida y aumentada. Precio: 5 pesetas.

TOMAS MEABE. Sus obras completas.—Precio: 2,50 pesetas

MI CALVARIO (diez años de un inocente en presidio), por Vicente Lacambra. Prólogo de Jacinto Benavente.—Precio: Tres pesetas.

DEL TIEMPO VIEJO, por Matías Gómez Latorre. Precio: 2 pesetas.—Ni un sólo socialista debe dejar de leer esta obra de nuestro veterano correligionario.

EL MEDICO DE LOS POBRES, por el doctor Beauvillard. Contiene consejos de gran utilidad y más de 2.000 recetas.—Precio: 3,50 pesetas.

Los pedidos de provincias han de hacerse acompañados de su importe más CUARENTA CENTIMOS para certificado y franqueo. Aceptamos anuncios de toda España para EL SOCIALISTA, y agradeceremos que los amigos del periódico se interesen por su propaganda, ayudándonos con publicidad, que la Administración contratará en condiciones muy económicas