Este número ha sido revisado por la censura militar

EL SOCIALISTA

NÚMERO SUELTO 10 CÉNTIMOS

Año XXXIX.—Núm. 4.892. ÓRGANO DEL PARTIDO OBRERO Madrid, sábado 11 de octubre de 1924.

El problema hullero en Asturias

INTRANQUILIDAD

Asturias, la cuenca carbonífera de aquella industriosa región, está nuevamente invadida por la intranquilidad. Si durante la guerra europea más de una vez existieron amagos de tempestad por resistirse los patronos a atender las justas reclamaciones de los obreros que a cada golpe de pico arrancaban un montón de oro, dado el valor que entonces alcanzaron los carbones, después de la gran hecatombe mundial bien puede decirse que en las minas no existió un momento de reposo.

Los obreros, que en más de una ocasión cedieron a los requerimientos que en nombre de los intereses generales del país se les hicieron, a partir del año 1918 fueron objeto constante de los ataques patronales. La época de las *vacas gordas* pasó para las Empresas explotadoras sin serias preocupaciones para lo por venir. La de las *vacas flacas* las coge completamente desprevenidas y sin más solución satisfactoria para sus problemas que la de una ayuda oficial, a la que no se han hecho acreedoras, o el requerimiento a los trabajadores para que realicen su función extenuadora mediante una retribución mezquina, insuficiente para atender sus más perentorias necesidades.

La cuenca minera de Asturias vuelve a ser asaltada por la intranquilidad. Los millares de familias que viven del trabajo de la mina ven cómo se cierne sobre sus hogares la tragedia, y es preciso que quien tiene autoridad o poder para ello resuelva esta situación con la premura que el caso requiere. Y decimos premura a pesar del tiempo de que se ha dispuesto para buscar la solución.

EL SALARIO DEL MINERO

No es para nadie un secreto el que los salarios de los obreros mineros sufrieron una merma considerable después de terminada la guerra de los cuatro años. La hubieran sufrido mayor si el Sindicato Minero no se hubiera opuesto en cuanto las circunstancias se lo permitían. Hace unos meses, conocedores los elementos directivos del Sindicato de que las condiciones del mercado de carbones habían mejorado considerablemente, estimaron llegado el momento de aumentar los jornales. El Directorio suprimía las primas que Gobiernos anteriores habían concedido como medio más cómodo para resolver conflictos surgidos, y los patronos se opusieron a conceder lo que los obreros reclamaban. Por fin, se resuelve el conflicto por un plazo de tres meses con el aumento provisional de cincuenta céntimos y la designación de una Comisión oficial encargada de estudiar la situación de la industria y las condiciones de vida de los trabajadores.

El plazo de tres meses ha terminado; la Comisión oficial no ha dado aún su informe, después de cuatro meses de estudio, y los patronos se disponen a rebajar los salarios en la misma proporción que los habían aumentado. El Sindicato Minero hace constar, por medio de sus representantes más calificados, que no está dispuesto a tolerar la rebaja. Todo hace suponer que el día 1.° de octubre quede declarada la huelga general en las minas; pero interviene el gobernador, y la huelga sufre un aplazamiento, no obstante el conflicto continúa en pie. ¿Se confía en una solución a base de la rebaja de salarios? No es por ahí. La vida en Asturias está demasiado cara y los jornales de los mineros son ya excesivamente bajos para que puedan resistir un nuevo ataque.

LA SOLUCION ES PATRONAL Y DE GOBIERNO

¿Es que no hay posibilidad de encontrar una solución equitativa y duradera?

Desde hace mucho tiempo, los obreros organizados vienen llamando públicamente la atención de la clase patronal y de los Gobiernos, suponiendo muy acertadamente lo que ahora podría ocurrir. Las Empresas ferroviarias, que han cobrado del Estado muy saneados anticipos llamados reintegrables, han encarecido el transporte en forma exagerada; las materias primas que se emplean en las explotaciones mineras han aumentado de precio en condiciones verdaderamente extraordinarias, gracias al considerable número de traficantes que viven a costa de las correspondientes concesiones. La administración en las Empresas no ha sido todo lo idónea que una conciencia recta hubiera impuesto, como lo demuestra el caso de la Sociedad «Fábrica de Mieres» y como lo propaló aquella famosa asamblea de la «Duro Felguera», celebrada en Madrid, en la cual se decretó la expulsión de altos funcionarios de la Empresa por causas que escandalizaron a cuantos de ellas tuvieran conocimiento.

¿No puede encontrarse una solución a este problema de las minas de Asturias, no siendo a base de una rebaja en los salarios? Adminístrese mejor, examínese escrupulosamente la adquisición de pólvora, dinamita, mechas, madera y demás materias, y establézcase en ello las economías que el Sindicato Minero ha señalado repetidamente, y el costo de producción sufrirá sensible rebaja. ¿Que con ello se perjudican intermediarios y administradores? Suponemos que no habrá nadie capaz de sostener que es preferible que unos cuantos señores vivan muy bien a costa de la tranquilidad de millares de familias de obreros, comerciantes y tantos cuantos viven al calor del jornal de los obreros mineros.

Por su parte, el Gobierno también puede ayudar eficazmente a la solución definitiva de este problema. Las Empresas ferroviarias no se arruinarán si se rebajaran las tarifas. ¿No puede el Gobierno intervenir en este sentido?

AUN QUEDA OTRA SOLUCION

Nosotros creemos que el Gobierno tiene la obligación ineludible de intervenir de una forma eficaz. Es cierto que hace cuatro meses que fué nombrada una Comisión encargada de proponer soluciones. Esa Comisión está formada por técnicos sin ninguna representación obrera. ¿Qué ha hecho esa Comisión? ¿Qué soluciones ha propuesto? Hasta ahora no sabemos que haya propuesto ninguna, no obstante cobrar una dieta de 75 pesetas por individuo y por día. En estas mismas columnas se ha registrado la extraña coincidencia de que los comisionados hayan terminado sus estudios sobre el terreno en el preciso momento en que los patronos anunciaban al gobernador que iban a rebajar los salarios. No sabemos, pues, qué soluciones propondrán los técnicos designados por el Directorio.

Por nuestra parte, dejamos señalados algunos procedimientos que podrían emplearse para resolver este pleito. Falta que los patronos y el Gobierno quieran ponerlos en práctica. ¿Que esto no es solución? Queda otra: la nacionalización de las minas; pero una nacionalización que se aparte de la que hoy rige en las industrias nacionalizadas. Una nacionalización por virtud de la cual tengan intervención en su dirección y administración el Gobierno, los obreros y los consumidores.

¿Que esta solución tampoco sirve? Pues venga otra que no esté reñida con los intereses del país, que no tenga como base las primas del Estado, contra las que siempre nos hemos manifestado. Pero es preciso una solución equitativa y muy urgente, que no sea a base de aumentar la miseria en los hogares obreros.

Y esto ha de estar necesariamente resuelto para antes del día 1.° de noviembre.

* * *

LO QUE DICE EL GOBERNADOR

OVIEDO, 10.—El gobernador, general Zubillaga, que acaba de regresar de Madrid, ha manifestado a los periodistas que había hablado con el señor Magaz acerca del problema hullero y que el presidente interino del Directorio le dijo que estaba dispuesto a resolverlo, para lo cual necesita de tiempo.

El señor Zubillaga agregó que cualquiera medida que ahora se tomara no surtiría efectos inmediatos.

Por nuestra parte, nos limitamos a recordar que hay un plazo, que termina el último día del mes actual, para cuya fecha es preciso buscar una solución que lleve la tranquilidad a los hogares obreros. Que existe este plazo no lo ignora el gobernador de esta provincia.—Pinín.

Los rusos y la verdad

El informe del Comité Ejecutivo de la Internacional Sindical Roja al Congreso internacional que se ha celebrado en Moscú en junio pasado contiene un pasaje que se ocupa de la Conferencia internacional de Francfort y de la actitud de la Internacional de Amsterdam.

He aquí lo que dice:

«La Conferencia decidió también enviar una Delegación de la Federación Sindical de Amsterdam para discutir con ella la creación de una unidad de frente, la necesidad de llevar una lucha común para todas las organizaciones obreras que se coloquen sobre el terreno de la lucha de clases y contra el Tratado de Versalles, contra la ocupación del Ruhr y contra la ofensiva del capital. La Internacional Sindical de Amsterdam ha rehusado esta unidad de frente por la razón de que ella no es una Central de organizaciones nacionales, sino una Federación libre de organizaciones independientes, a las cuales ella no tiene que dar órdenes. Otro motivo de rechazar la proposición de los delegados rusos ha sido la resolución del Congreso de Viena, que prohibe a las Uniones afiliadas a la Internacional de Amsterdam entrar en relaciones con las organizaciones que no reconozcan los principios de la Internacional de Amsterdam o que pertenezcan a cualquier otra Internacional.»

Que se nos permita ahora restablecer los hechos:

Un día, sin haberlo anunciado, llegó a Amsterdam una Comisión nombrada por el Congreso de Francfort deseando discutir con los secretarios de la Federación Sindical Internacional. Después de un corto cambio de impresiones, se convino en que la Delegación rusa hiciera proposiciones escritas a la Federación Sindical Internacional acerca de su manera de comprender una colaboración. *Estas proposiciones, que habían sido expresamente prometidas, no han llegado nunca a Amsterdam.* Parece más simple emplear constantemente el grito de guerra «unidad de frente» que hacer proposiciones firmes sobre la manera de realizarlo.

Recuerdos de un veterano socialista suizo

Sesenta años atrás trabajé en calidad de tipógrafo en la libre ciudad del imperio alemán, Neulingen. Allí me inscribí en la Unión Obrera. Eramos todos republicanos y librepensadores; pero no socialistas. La agitación de Lassalle nos era desconocida. Menos aun sabíamos de la fundación de la Asociación Obrera Internacional. En septiembre de 1865, la Unión me envió a su Congreso nacional, en Stuttgart, donde conocí por primera vez a Bebel, que tampoco era aún socialista. Como huésped vino al Congreso el lassaliano Hartung, de Francfort, el que me dió un folletín en recuerdo de Lassalle, pero que nada contenía sobre su teoría. Cuatro semanas más tarde estuve en Zurich.

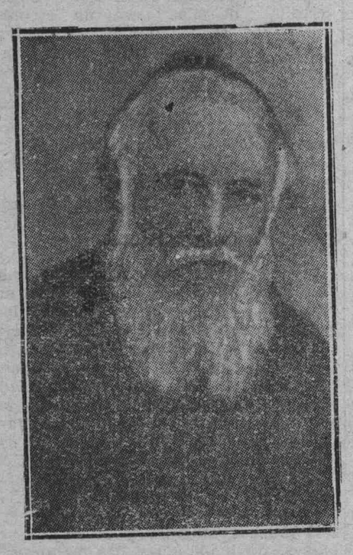

HERMANN GREULICH
de ochenta y dos años de edad, uno de los supervivientes de la Primera Internacional.

El «precursor» de Juan Felipe Becker me hizo socialista en 1866, haciendo sobre mí más bien un efecto estimulador que instructivo. Otra literatura socialista no llegaba a mi alcance. El 18 de agosto de 1867 fué fundada la Sección de Zurich de la Internacional. Presidente era Carlos Bürkli y yo secretario. Entre sus miembros figuraban dos conocidos alemanes del 48: el doctor Augusto Ladendorf y Federico Beuft. Bürkli era ya, desde hacía veinte años, socialista. Eramos aún pocos; teníamos poco que hacer, y con frecuencia discrepábamos sobre la misión que hubiéramos tenido que seguir en la esperada revolución. Que ella llegaba en seguida, nos parecía absolutamente seguro, y yo mismo me estuve preparando por medio de ejercicios de armas, que había practicado bajo la dirección de Beuft desde hacía cuatro años. Nosotros, jóvenes, creíamos profundamente que la revolución pasaría como una oleada tempestuosa sobre toda la sociedad; los viejos lo dudaban.

En breve tiempo conquistamos la Unión Obrera Alemana en Suiza, y en agosto de 1868 todas sus Secciones pasaron en Neuchatel a la Internacional. Allí encontré al veterano socialista Pierre Coullery.

Cuatro semanas más tarde llegué, como delegado, a Nurenberg, donde la mayoría de las Uniones Obreras Alemanas se asociaron a la Internacional. Aquí me encontré nuevamente con Bebel, luego con Liebknecht, Schukichel, Wahlkiol y otros.

También Sannemann y el viejo conocido de Heine, Benedey, estaban presentes. También Eccarius, como representante del Consejo General.

El joven movimiento austriaco estaba representado por Hartung y Oberwinder. De suma importancia era para mí la iniciativa de crear gremios. Ello me dió ocasión, a mi vuelta a Suiza, para desarrollar una actividad especial, y antes de cerrar aquel año nuestra Internacional estaba ya integrada por cuatro gremios, a los que bien pronto siguieron otros.

Un grande acontecimiento del 1869 era la revuelta en el seno de la Unión Obrera General de Alemania contra el señor Schweitger y la creación del Partido socialdemocrático en el clamoroso Congreso de Eisenach, donde yo participé, en compañía de Becker. Entre los rebeldes contra Schweitger había gente de «élite», como Gelb, Bracke York y otros.

Cuatro semanas más tarde celebróse en la vieja Basilea el cuarto Congreso de la Internacional. Fué inaugurado, entre un asombro general por parte de los venidos de fuera, por el procurador judicial del cantón de Basilea, que en aquel entonces ejercía de presidente de la Sección de Basilea. Allí me encontré con los veteranos alemanes M. Hess, F. Lesner y M. Rittinghanfeu, el propulsor de la legislación directa por medio del pueblo, que en el mismo año fué introducida en el cantón de Zurich. Conocí también a Cowell Stepney, de familia aristocrática, el que como cajero del Consejo General agregaba siempre sumas de dinero a la caja, que era muy escasa. Inolvidable recuerdo me quedó del cortés Barlin, que fué luego miembro de la «Commune», y dió su testimonio de sangre, como también el ardiente De Paepe, cuyo recuerdo es conservado amorosamente Bélgica.

Desengañado quedé, en cambio, de la aparición de Miguel Bakunin: un hombre de cincuenta y cinco años, ya sobrevivido, cargado de grasas y de una voz obstaculizada por la gordura de su cuello. Presidente del Congreso era un relojero suizo, conocedor de lenguas, que trabajaba en Lenberg, Hermann Jung. Tuvo que comportarse algo dictatorialmente para mantener los elementos contradictorios en discusiones. Lo más importante de las discusiones era la declaración fundamental que afirmaba la tierra como propiedad colectiva. Ello aportó mucha claridad y separó los elementos inciertos.

«The Times» dijo en aquel entonces que la Internacional era un alma grande en un cuerpo pequeño. Muchos tenían de las dimensiones de dicho cuerpo imaginaciones fantásticas. Nosotros en Zurich estábamos ya tan fortalecidos, que en diciembre dimos a luz el «Tagwacht», cuya Redacción me fué confiada. Entonces no era un puesto envidiable, pues requería mucha abnegación, y como recompensa, mucho odio y persecución, obligando también a estudiar y recoger experiencias.

La Universidad de Zurich fué la primera que abrió sus puertas a las mujeres, y fué utilizada especialmente por las rusas. Muchos que perdieron luego su sangre por la libertad pasaron por nuestra Sección. De los servios cito un nombre querido: Sweto jar Harxowitch, el admirable propagador y mártir del Socialismo. Otro tuvo más suerte: el presidente del Consejo de ministros Patchich era también miembro de la Sección de Zurich y habló mucho de revolución. También Pedro Kropotkine nos perteneció mucho tiempo.

El levantamiento de la «Commune», de París, despertó en nosotros grandes esperanzas y entusiasmo ardiente, cosa bien natural; como tampoco es dudoso el dolor que se apoderó de nosotros cuando su caída y el terror blanco. Pero mientras todo el mundo burgués lanzaba su anatema contra la «Commune», nosotros empuñábanos la bandera de los vencidos bien alta. De sus refugiados, que alguna vez pertenecieron a nuestra Sección, cito los nombres de Elie Reclus, el hermano del célebre geógrafo, y Benoti Malou, entre otros.

En aquel entonces vino la rebelión de Bakunin contra el Consejo general. Nosotros tuvimos ocasión de conocer los planes de la discordia, que comunicamos a Carlos Marx.

El Congreso de La Haya de 1872 emitió su juicio y transfirió al Consejo general en Nueva York. Cuando en el 1876 una Convención, en Filadelfia, declaraba disuelta la vieja Internacional, el Consejo general hacía notar que la Sección de Zurich era la última en Europa que se mantenía aún en relación con el Consejo. Su secretario era yo, que había conservado el contacto con el Consejo.

Mientras tanto las ideas de la Internacional se habían intensificado, creando un fuerte movimiento obrero suizo, que en arduas luchas había conquistado una ley de fábrica que servía de ejemplo a países vecinos.

Cuando en 1889 surgió la nueva Internacional, encontró en Suiza un eco sonoro, recogiendo nuevas falanges que hoy representan ya un ejército respetable.

Hermann GREULICH

* * *

Este artículo fué destinado para una publicación extraordinaria del Partido Socialista Austriaco con motivo del X Congreso Socialista Internacional que hubiera tenido que celebrarse en Viena en julio de 1914. La publicación fué entonces secuestrada por las autoridades militares, y por eso conserva hoy un interés histórico especial.

Hermann Greulich milita desde hace sesenta años en el movimiento proletario y es uno de la media docena de hombres supervivientes de la Internacional que tuvieron la fortuna de conocer a Marx. Greulich es una de las personalidades más destacadas de la política suiza, y se conserva aún fuerte y sano. Tres años atrás yo le ví participar en un coro obrero, con los que contaba, y ascender a una montaña muy penosa. Los socialistas suizos le conocen bajo el mismo nombre que los socialistas españoles a Pablo Iglesias: «abuelo».—*Iso Brante.*

Postal bilbaína

BILBAO, 10.—La Comisión nombrada por real orden para que emitiese dictamen sobre las anexiones de Deusto y Begoña a Bilbao ha terminado su cometido, habiendo regresado a Madrid los funcionarios del Estado que al efecto vinieron a Bilbao.

A pesar de la impenetrable reserva de la Comisión, se sabe que el dictamen es favorable a las pretensiones del Municipio bilbaíno.

Comprueba lo dicho el que hayan salido a toda prisa para la corte comisiones de los Ayuntamientos de Begoña y Deusto, que van dispuestas a quemar el «último cartucho». El viaje lo realizan con el señor Casais Santaló, que, al parecer, está en contra de la anexión.

Para contrarrestar estas gestiones, hoy por la noche se han trasladado también a Madrid los tenientes de alcalde del Ayuntamiento de Bilbao señores Aresti y Barandiaran.

—Como consecuencia de la desaparición de varios miles de litros de gasolina del Depósito municipal de materias inflamables, hecho que ya informamos hace unos meses, la Comisión de Hacienda del Ayuntamiento ha abierto una información en virtud de denuncia presentada contra el jefe de arbitrios municipales, Pablo Inguraza, y los individuos de la ronda volante.

La información está resultando muy laboriosa.

—Sobre «El desarrollo de las Juventudes Socialista en Austria» disertará el compañero Juan Gracia en la Casa del Pueblo de La Arbolada el próximo domingo, a las cuatro de la tarde.—LA LUCHA.

La gravedad de Anatole France

PARIS, 10.—Las últimas noticias relativas al estado de Anatole France dicen que, aun cuando descansa algunos ratos, su debilidad es cada vez mayor.

La temperatura se mantiene en 39 grados, la pulsación es de 100 y la respiración muy fatigosa..—A. F.

Asteriscos

Baldomero, Baldomero...

El fracaso de las ideas socialistas, ¿de cuándo data? Hecha la pregunta, nos acordamos de una graciosa anécdota en la que fulgura el ingenio de un vasco—el autor de los «Asteriscos» se enorgullece de serlo—y la estolidez de un aristócrata. Discutía cierta vez un paisano mío con un Montmorency, y como éste le dijera que los Montmorencys databan de un siglo remoto, el vasco le retrucó: «Pues nosotros los vascos, señor, no datamos». ¿De cuándo data el fracaso de las doctrinas socialistas? Según Maeztu y Olariaga, de pocos años a esta parte; según Baldomero, hace miles de años que las doctrinas socialistas fracasaron. «La crisis de estas ideas, como el descubrimiento del Mediterráneo, data de miles de años». Y dando un tinte sombrío, trágico, a su afirmación, Baldomero escribe: «en la sombra de los siglos pretéritos tal vez duerman civilizaciones que se anquilosaron y perecieron víctimas del Socialismo». Se ve que Baldomero da carácter retroactivo a algunas de las ideas de Spengler. No le considera bastante reaccionario y le enmienda la plana. Esto, en cierta manera, engrandece a Baldomero y nos honra a sus compatriotas, ya que por virtud de su atrevimiento nos es lícito envanecernos de poseer un gran pensador.

Los socialistas nos hemos indignado siempre contra los críticos de mala fe, pero tratándose de Baldomero no hay razón para molestarse con él. Es uno de los pocos hombres que estudian el Socialismo con imparcialidad y tratan de elucidar sus errores para encaminar al mundo por un sendero menos áspero que el de la lucha de clases y cuya estación de término sea la misma: la Felicidad. Antes de averiguar cuál sea ese sendero, nos interesa justificar la buena fe de Baldomero, donde noticia al lector del juicio que le merece El Capital. *«El libro de Marx,* El Capital, *donde se pretende reducirlos a sistema (se refiere a los teoremas de nuestra doctrina económica), es, a pesar de sus pretensiones científicas, el más incoherente y farragoso conjunto de absurdas proposiciones y de ilógicos raciocinios que pueda darse.» ¿Cabe crítica más comprensiva, imparcial y justa del libro maestro de Marx? Siempre nos mereció don Baldomero una alta estima intelectual, que, a la vista de esta nueva prueba de cordura, se robustece y afirma.*

El fracaso secular del Socialismo es, pues, evidente. Nada podemos esperar de unas doctrinas que ahogaron, en siglos remotos, maravillosas civilizaciones, y, sin embargo, los hombres no pueden renunciar a sus sueños de felicidad. ¿Qué hacer? ¿Qué nuevo rumbo tomar? Oigamos a Baldomero:

«Este fracaso del Socialismo en acción y el desencanto consiguiente en las multitudes abre la oportunidad y plantea la necesidad de sustituir un ideal fracasado con otro ideal realizable. Esto ha de ser obra de partidos liberales, innovadores y con suficiente sentido gubernamental. ¿Podrán existir en España? ¿Hay pensadores que les comuniquen las doctrinas y hombres de acción que los organicen?»

Baldomero dibuja entre líneas dos siluetas. La de un pícaro cojo, con más miseria intelectual que dinero, y la de un pensador profundo, recio y digno, encargado de escribir los libros del cojo por cuatro duros sevillanos. ¿Son esas las fuerzas que deben sustituir a nuestras fracasadas doctrinas? ¡Ay, Baldomero! Sólo de pensarlo nos entran ganas de tomar el mundo a broma. Y bien mirado, para que el contratista aumente la tarifa, no merecía la pena de contar a los lectores de La Vanguardia, *de Barcelona, la fábula de que el fracaso del Socialismo data de hace muchos siglos. El fracaso del Socialismo, como los vascos, no data, ilustre Baldomero.*

EL SOCIALISTA.—Teléfono 15-77-J.

¡Cuidado con los "sociólogos"!

El ministerio del Trabajo ha comenzado a publicar un «Boletín», cuyo segundo número acabamos de recibir. Es interesante, y ha perdido la sequedad que tenían las antiguas publicaciones del Instituto de Reformas Sociales. ¿Cuánto durará la amenidad en esta publicación oficial? Ya lo veremos.

Pero no es sólo a la variedad a lo que deben atender quienes tengan la misión de coordinar los trabajos del citado «Boletín», sino a los temas mismos.

Con la firma de G. B. F. se dice lo siguiente, que no nos parece propio en una publicación del ministerio del Trabajo:

De estas manifestaciones de la prensa extranjera parecen desprenderse dos conclusiones: que es necesario, para hacer frente a la carestía de la vida, producir más y más barato, **para lo cual la jornada de ocho horas puede ser, en ocasiones, un impedimento,** y que no resulta justificada la equiparación, en lo que afecta a la jornada de trabajo, de los obreros intelectuales con los manuales.

El autor obtiene con demasiada ligereza deducciones de la prensa extranjera. Los problemas de trabajo necesitan cifras y estudios más serenos, para no dar saltos en el vacío, como esa alusión al trabajo de los obreros intelectuales, que nadie, con mediano sentido de las cosas pretendió nunca equiparar al de los manuales.

En Suiza, el pueblo ha sido consultado va acerca de la prolongación de la jornada, y el referéndum fué contrario. El autor no lo sabe y cree que la votación no se ha celebrado todavía...

Alabamos la reforma que ha sufrido el «Boletín», pero que cuide quien deba de seleccionar los escritos.

¡Porque hay cada sociólogo por ahí...!

LA POLITICA INGLESA

Ha dado comienzo la campaña electoral

Movimiento inusitado que demuestra que la lucha va a ser dura.

LONDRES, 10.—Todos los partidos políticos se han lanzado ya a la campaña electoral, convencidos de que no hay que perder ni un solo minuto, y de que la lucha va a ser muy dura.

Anoche, terminadas las tareas del Congreso laborista, que se celebraba en Queens'Hall, salieron inmediatamente para sus procedencias los 800 delegados que han asistido a las deliberaciones del Labour Party, llevando instrucciones concretas del Comité directivo.

Los conservadores ya han celebrado varios actos en diversos distritos.

Los liberales preparan un mitin en Londres, en el que hablarán varios prohombres.

Algunos diputados, sorprendidos en posesiones inglesas de Africa, no podrán llegar a tiempo de realizar campaña electoral, a no ser que vengan en aeroplano.

El Gobierno laborista, naturalmente, continuará en el Poder hasta después de las elecciones, cuyo resultado será el que determine ante el nuevo Parlamento lo que proceda.

El laborismo va a la campaña electoral con el programa de su actuación gubernamental.

Los conservadores carecen de programa. Los liberales se encuentran aún en peor situación doctrinalmente.

En el Consejo de ministros de hoy será acordado el manifiesto electoral que hay que dirigir al país.

MacDonald realizará en la próxima semana una gran «tournée» electoral en automóvil. Primeramente hará uso de la palabra en Glasgow; después irá al País de Gales y se detendrá en todos los grandes centros industriales que encuentre en su recorrido.

El hijo del primer ministro es candidato laborista; pero como en la actualidad se encuentra ausente y no podrá regresar antes del día 29 del corriente, seguramente será su hermana, Isabel MacDonald, la que lleve a cabo, en su nombre, la campaña electoral.

El entusiasmo de la clase trabajadora es grande, y ya son varios los que afirman que nuestro Partido obtendrá una relevante victoria.

Algunos datos.

En el Censo que ha de actuar en estas elecciones hay inscritos unos 21 millones de votantes.

La Cámara de los Comunes que acaba de disolverse estaba formada por 259 conservadores, 193 laboristas, 158 liberales unificados y cinco diputados independientes, que son los 615 lugares de que se compone dicha Cámara.

Para esos 615 puestos ya se han presentado 1.350 candidatos, entre ellos 30 mujeres.

Nueva Agrupación

VALENCIA, 10.—Un grupo de socialistas del Grao está realizando activos trabajos para reconstituir la Agrupación Socialista. Tienen presentado al Gobierno civil, para su aprobación, el Reglamento, y a pesar de hallarse allí cerca de un mes no ha sido aprobado todavía. Suponemos que no tardará en tener vida legal la Agrupación del Grao, donde seguramente dará opimos frutos la labor de propaganda de aquellos buenos camaradas, que no se explican tan larga demora en cumplimentar por parte de la autoridad gubernativa tan esencial requisito.—I.

Aguardemos, por si acaso

Seguramente a estas horas ya se habrán dado cuenta casi todos nuestros compañeros de que aquí estamos de más. Y digo que aquí estamos de más porque, después de lo que del Socialismo ha dicho la prensa seria, no sé qué pintamos ya en el mundo los socialistas.

Un día es el señor Maeztu, otro el señor Olariaga, otro el señor Falcón, quienes descargan la aplastante mole de su lógica sobre nuestro ya vacilante pensamiento, y desafío al más lince a que, después de haber leído a estos señores, encuentre la menor partícula de Socialismo en algún resquicio de su cerebro.

Especialmente el señor Olariaga no ha dejado nada de nuestro credo. Ni lucha de clases, ni control, ni internacionalismo, ni nada de lo que constituye la doctrina socialista, ha quedado en disposición de volver a levantar, no ya la cabeza, ni siquiera el humilde dedo meñique, después de los tres artículos que, como tres hachazos, le ha asestado. Hasta la solidaridad de intereses entre los proletarios de todos los países dice que es una falacia. Y cuando este señor lo dice será que está bien enterado. Y luego como lo dice con tal lujo de detalles, pues, la verdad, a mí me ha convencido.

Pero no, no me ha convencido, porque siendo yo como soy, un socialista rígido y dogmático, no debo dejarme convencer así como así, aunque no sea más que por no dejar mal a este señor, empeñado en demostrar el fracaso del Socialismo precisamente a causa de ese nuestro dogmatismo pernicioso.

Además, que no está bien eso de querer arrancarle a uno todas las ilusiones que se había forjado.

Después de pasar lo mejor de nuestra juventud creyendo y propagando el Socialismo, que vengan ahora demostrándonos que está en crisis y que ha fracasado en todo y por todo, en su táctica, en sus intentos y en sus doctrinas, no es halagüeño enterarse de que se ha perdido el tiempo. Y precisamente ahora, que a la vista de lo que sucede en Inglaterra, en Dinamarca, en Francia y en Suecia, nos parecía todo lo contrario de lo que estos señores dicen. ¡Ya podían haberlo dicho antes!

Y cuidado que las razones son convincentes. Temiendo estoy que se vengan con otro artículito demostrándonos que Marx y Engels no han existido y tengamos que darles la razón ante la lógica aplastante de sus argumentos.

Por más que, si a mano viene, todo cuanto nos atribuyen de que pensamos a la antigua y no progresamos, ni cambiamos con los tiempos, es por seguir la moda, y, como todas vuelven, el día menos pensado resulta que somos la última palabra de elegancia en política y economía, y estos mismos señores se hacen su trajecito tomando por modelo nuestra vetusta y rígida indumentaria. Nada, no me decido a convencerme y aguardaremos por si acaso.

Tomás RODAJA

La Conferencia del Labour Party

Exclusión de los comunistas.

LONDRES, 10.—La Conferencia del Labour Party ha decidido romper definitivamente con los comunistas. Ha sido aprobada una moción rechazando la afiliación del partido comunista al Labour Party por 3.185.000 votos contra 193.000. Una segunda moción declarando que el Labour Party no apoyará a ningún candidato comunista en las elecciones ha sido aprobada por votos 2.456.000 contra 654.000. La propuesta de excluir del Labour Party a todos los adeptos al comunismo ha sido aprobada por votos 1.604.000 contra 1.540.000.

MacDonald, que presidía la sesión, pidió una nueva votación sobre esto último por si hubiera habido error. Cuando se volvió a conocer el resultado, MacDonald expuso que la resolución de exclusión entrará en vigor a partir del final de la Conferencia.—Roberts.

¡Trabajadores!

Pedid las insignias pacifistas que ha puesto en circulación la Sindical de Amsterdam.

25 CENTIMOS CADA UNA

Fondo electoral

	Ptas.
Suma anterior	373,40
MADRID. — S. Barlanga (agosto), 0,50; Un socialista, 40; Amparo Meliá, 10; P. Iglesias, 10	60,50
ALICANTE.—E. Arlandiz	1
MANLLEU.—J. Codina	1
Total	435,90

COMPERE-MOREL

Gran Diccionario Socialista

Ya hemos recibido la primer remesa de tan interesante obra, cuyos ejemplares han sido servidos por riguroso orden de pedidos.

El coste de cada Diccionario, con inclusión de los gastos de Aduanas, portes, etcétera, asciende a

cincuenta pesetas

cantidad que deberán remitirnos a la mayor brevedad por giro postal los que deseen recibirle, pues no se hacen las ventas a plazos, en virtud de los grandes desembolsos que ha tenido que realizar la Casa editora.

FABRICA DE CALZADO DE AMBROSIO VILLARRUBIA

Especialidad en pisos de goma neumática y de plancha.—Se hacen composturas de todas clases.

Bravo Murillo, 197, letra A.

EN ESTA HORA DE LA PAZ

Capital y capitalistas

Durante la Conferencia de Londres, el diario de París «Le Temps» publicó un artículo bajo el pomposo título de «La hora del capital», tan ridículo como interesante. Descubriendo inopinadamente cierta hegemonía capitalista en los asuntos del Estado, exclama: «La Conferencia de Londres se encuentra pendiente de las exigencias de los financieros.» Apoyando esta revelación con las palabras pronunciadas a los postres de un banquete por el señor Hughes: «Todo lo que decida la Conferencia no servirá de nada si el reglamento definitivo no da satisfacción a los prestamistas del dinero.»

«Así, pues—añade el diario parisino—, en el momento en que el capitalismo, atacado por todas partes, parece retroceder ante el ambiente de los tiempos nuevos, se manifiesta más fuerte que nunca, hablando como dueño, dominando la política e imponiendo como necesarias sus voluntades imperiosas. No busquemos quién tiene razón en esta querella. ¿De qué sirve tener razón en un conflicto de fuerzas?»

Hemos de creer que el alcance de las últimas palabras escaparía al autor del suelto que comentamos, porque nos parece increíble que el pérfido diario de la noche, de París, pueda así darnos la razón y justificar nuestro batallar diario por un más fuerte Partido Socialista y una Unión General de Trabajadores más grande.

«Le Temps» concluye así:

«Si se quiere reflexionar bien y sin pasión se verá que el capitalismo es la única fuerza pacifista internacional, y que al exagerarla o al menospreciarla se crea la guerra. Los banqueros, queriendo conservarla y poniéndola a disposición de los que la merecen, son los verdaderos hombres de Estado de la democracia.»

Coincidiendo con «Le Temps», pero más clara y menos insidiosa, está la afirmación de un periódico americano, el «New York Evening Post», que escribía recientemente:

«Siempre la finanza ha tenido la costumbre de inmiscuirse en los asuntos políticos. Pero si antes los financieros operaban entre bastidores, manteniéndose ocultos, ahora obran a la luz del día y dominan el mundo. ¿Cómo puede ser de otro modo? Los hombres de Estado, tanto de América como de los Estados europeos, se han mostrado siempre impotentes e incapaces de hacer otra cosa que derribar la casa sobre sus propias cabezas. Por cuya razón la finanza americana adviene hoy un poder independiente de los políticos, un poder que no debe ni siquiera un parecido de alegato a ningún Gobierno. Wal Street (la Bolsa de Nueva York) es la fuerza más potente y la más efectiva en los asuntos internacionales.»

Todo lo cual no puede amedrentarnos ni sorprendernos a los socialistas. Al contrario.

Hace un siglo que Saint-Simon previó esa hegemonía y preponderancia capitalista, y conocemos de un tal Carlos Marx la profecía de que una gran cantidad de trabajo no pagado, léase capital, daría por resultado una concentración de fuerzas, y que, arrastradas fatalmente a perder su misión histórica, darían al traste con la cosa y los individuos.

Porque vamos a ver: ¿A qué es debido ese predominio capitalista que con tan gran descaro apareció en la Conferencia de Londres?

León Blum lo dijo en la Cámara de los diputados en un magistral discurso que el Partido ha decidido editar en folleto y repartirlo por toda Francia.

«¿Por qué—decía nuestro excelente camarada—los banqueros han tomado en Londres esta importancia súbita y oficial? Precisamente por las razones que yo indicaba hace un momento: porque la ruina del crédito alemán, de una parte, y las amenazas sufridas en ciertos momentos por el crédito francés, de otra, les habían conferido esa función importante, esa función de soberanos. Porque se precisaba de ellos y se sentía en cierta medida la necesidad de tratarles bien. Se necesitaba de ellos para un empréstito que estaba en la base del plan (el plan Dawes) y porque la ruina de la moneda y del crédito alemanes se habían hecho muy difíciles y necesitaba igualmente tratarles bien para un franco hecho vulnerable, para el cual dieron un socorro hace unos meses, lo cual no se podía olvidar y que quizá dependía de ellos el sostenerle o no en el porvenir.

Tal ha sido la actitud de los banqueros, QUE EXPLICA LA SITUACION CREADA POR EL RUHR.»

Y si queremos prolongar la definición de Blum habría que decir «que la situación creada» la explica el Tratado de Versalles. Luego los Poincaré, Millerand, Lloyd George, Baldwin y Compañía obraron a conciencia, hicieron lo que hicieron con el único fin de servir los intereses capitalistas. Sólo que sus cálculos salieron a los Poincaré y Compañía deformados por la fuerza de las cosas. Si consiguieron quebrar la Hacienda pública y hacer más pobres a los pobres y más ricos a los ricos, estos últimos cayeron en la cuenta de que de nada les servía poseer muchos millones y muchas mercancías si no había quien las comprara. El número considerable de quiebras que ha habido en Alemania en los últimos meses caracteriza bien la posesión de grandes fortunas improductivas como un síntoma de pobreza. Por esto el capitalismo puso el fusil a la funerala para asistir a la Conferencia de Londres y luego a la de Ginebra, y no le falta razón a «Le Temps» en presentar al capitalismo como pacifista en los actuales momentos. Bien lo ha demostrado en Ginebra todo, acogiendo con marcada frialdad las declaraciones netamente pacifistas de MacDonald. Pero con todo esto los representantes políticos de la burguesía en Ginebra se han declarado con más o menos entusiasmo pacifistas, y en un número especial de la revista «L'Europe Nouvelle», dedicado a la Conferencia de Ginebra, Loucheur y otros capitalistas de buena marca se pronuncian pacifistas por interés propio y de su clase.

Los socialistas somos los primeros en alegrarnos de esto. No nos preocupa que nuestros enemigos de clase se declaren, aunque por conveniencia, adversarios de la guerra. Ahora bien: nada de equívocos ni de postizos. Hay que ser pacifistas de verdad y atacar valientemente el mal a la raíz realizando:

1.º Prohibición absoluta a la industria privada de fabricar ninguna clase de armas.

2.º Un valor monetario internacional e invulnerable para el intercambio de productos y mercancías.

3.º Creación de un organismo internacional de estadística sobre la producción mundial de materias primas y distribución de las mismas.

4.º Supresión de la enseñanza de la historia en las escuelas.

No basta que el capitalismo, «en el instante que domina el mundo», se llame pacifista. Hay que demostrar que lo es, y si lo olvida aquí se lo recordaremos.

Aimé FLOREAL

París, septiembre.

Bellezas del régimen burgués

Contra un maestro de obras

BARCELONA, 10.—Un albañil llamado Jiménez Ortiz hizo dos disparos de pistola contra el maestro de obras José Corbera, hiriéndole gravemente. Parece ser que la agresión obedece a que el citado maestro despidió a su agresor de la obra donde trabajaba.—C.

El fiscal pide la pena de muerte.

JAEN, 10.—En la Audiencia se ha visto la causa seguida contra Emilio Martínez Vinuesa que en un cortijo de Huelma dió muerte de un hachazo y treinta y dos puñaladas a una joven que no quiso acceder a proposiciones que ofendían su pudor. El fiscal y el acusador privado piden para Emilio la pena de muerte.—M.

Niños que desaparecen.

LOGROÑO, 10.—En la Comisaría se ha presentado un matrimonio a denunciar que dos hijos suyos, de nueve y once años, habían desaparecido hace días, sin que se conozca su paradero.—C.

Un ahogado.

GIJON, 10.—En el muelle ha aparecido el cadáver de un marinero, que se supone haya caído al mar en estado de embriaguez. Este mismo marinero ya había caído otra vez por la misma causa, siendo salvado por otros compañeros cuando estaba apunto de perecer ahogado.—Ereña.

Entre dependientes.—Cansada de la vida.

SEVILLA, 10.—Entre dos dependientes de la Cooperativa militar se suscitó una reyerta, resultando Francisco Díaz Herrera con una herida gravísima.

La joven de diecisiete años Eulalia Jurado se arrojó desde una azotea a la calle, produciéndose heridas graves. La infeliz muchacha quiso poner fin a su vida harta de vivir en una situación de enfermedad constante.—Cardenal.

Suicidio.

TERUEL, 10.—La vecina de Fórnoles Catalina Albiol Aragonés, que tenía perturbadas sus facultades mentales, puso fin a su vida ahorcándose en la cocina de su propio domicilio.—C.

Un caso como hay muchos

Un obrero tuvo la suerte de heredar de sus tíos una casita (que les había costado 6.000 pesetas, ahorradas en fuerza de privaciones), viniendo su renta de 300 pesetas anuales, según creía, a aliviar las miserias de su escaso jornal; pero no contó con la importancia de sus copartícipes en ella.

Como casa de pobre, hecha con medianos materiales, de poca solidez, y, por tanto, de escasa duración, no es mucho dedicarle el 1 por 100 a amortización. Cien años son bastantes para gastar en ella su coste.

De la renta deduce la Hacienda el 25 por 100, para compensar el gasto de reparación, conservación y desalquiles, que en este caso son 75 pesetas. Seguramente se gastan más. Quedan para líquido imponible 225 pesetas, sobre las que cobra aquélla el 23 por 100, o sean 51,75; por la décima, el Municipio, 5,17; por alcantarillado, 12; a la Cámara de la Propiedad, 18; por diferencia de cédula, 3; seguro de incendios, 5, y por recargo le cobraron 12,94, porque se olvidó o no pudo acudir a la oficina de recaudación a las horas que le fijaron para poder pagar. Estas partidas suman 188,86, y la renta queda así reducida a 111,14, o sea el 1,85 por 100 del capital.

Pero esas 15 pesetillas mensuales que parecen segumas tienen que gravarse con los gastos de testamentaría, a saber: fes de defunción de los tíos, 2 pesetas; copias de testamentos, 50; al notario, protocolización, hijuela y expedición de copia, 100; a la Hacienda, por derechos reales (17 por 100, por ser herencia de tíos), 1.020; premio al liquidador, 5; inscripnión en el Registro, 6; certificación de Ultimas voluntades, 10; al abogado, 125; en junto, 1.318 pesetas, para pagar las cuales ha de dedicar la renta libre en un período de ocho años, y si en ellos muriese, cosa probable, dejaría al heredero el encargo de agregar a lo que faltare el importe de los gastos de su testamentaría.

Este obrero—que no capitalista—está imposibilitado de subir la renta sobre los alquileres. Lo prohibe el decreto y se lo veda su propio concepto de la miseria en que viven sus compañeros, que, mal enterados, le llamarían burgués y vividor, cuando hay muchos elementos de la clase media como el de nuestro cuento, que nosotros sabemos es fiel reflejo de la realidad.

¿Comprendéis la tragedia de muchas familias que se creen rentistas? No, son sino patronos y caseros proletarizados, con mayor miseria que el proletariado sindicado en la Casa del Pueblo.

¡Ah!, pero si en vez de haber heredado esta casita tan modesta, el obrero de nuestra historia hubiese heredado—es el caso conocido de todo Madrid—el edificio que valiendo dos millones estaba amillarado por 37.500 pesetas, nuestro obrero tendría el problema resuelto.

Porque dejaba de ser explotado y se sumaba a la minoría de privilegiados que están escarneciendo al país con injusticias como la que hemos referido.

TORRENT Y COMPAÑIA

Especialidad en impresiones de todas clases para Madrid y provincias. **Válgame Dios, 6, imprenta.**

BAR EL BUEN RECUERDO

JORGE JUAN, 3.

Se recomienda el exquisito café de este Bar.

¡GUERRA A LA GUERRA!

PROPAGANDA PACIFISTA

Editados por la Federación Sindical Internacional, hemos recibido carteles y postales de propaganda pacifista, que se hallan de venta en esta Administración a los siguientes precios:

Carteles murales (96 por 70), cada uno	1,50 pesetas.
Tarjetas postales, cada una	0,20 —
Insignias para la solapa, cada una	0,25 —

Al importe de los pedidos se acompañará 40 céntimos para certificado y franqueo.

CUENTOS LINERA

Unicos para premios y regalos a los niños.

Un tomo de 20 cuentos (siete series distintas)	0,20 pesetas.
Catecismo humano social	0,10 —
Ramiro (de lectura para la infancia)	2,00 —
El abuelo (colección de 30 cuentos)	2,00 —
Los dos caminos (32 cuentos)	2,00 —

De venta en las librerías.

Depósito: San Lucas, número 5.-Madrid.

Enviando a esta Administración el importe, más 35 céntimos para el certificado, remitiremos cuantos pedidos se nos hagan.

¡MADRES!

Grabad en vuestra imaginación que todas tenéis el deber de procurar que desde hoy no falte en vuestra casa el **Purgante YER** que es LA SALVACION DE LOS NIÑOS y el que los libra de un sinfín de enfermedades motivadas por frecuentes indigestiones.

No olvidar nunca que el **Purgante YER** es el único que reclaman los niños como la golosina más agradable.

Sólo cuesta CUARENTA céntimos. De venta en las farmacias y droguerías

Folletones de EL SOCIALISTA 1

Manifiesto inaugural de la Asociación Internacional de los Trabajadores

Obreros: Es un hecho notabilísimo el que la miseria de las masas trabajadoras no haya disminuído desde 1848 hasta 1864, y, sin embargo, este período ofrece un desarrollo incomparable de la industria y del comercio. En 1850, un órgano moderado de la burguesía inglesa, por lo común muy bien informado, pronosticaba que si la exportación y la importación de Inglaterra ascendían un 50 por 100 más, el pauperismo descendería a cero. ¡Ay! El 7 de abril de 1864, el canciller del «Echiquier» cautivaba a su auditorio parlamentario anunciándole que el comercio inglés de importación y exportación había ascendido en 1863 «a 443.955.000 libras esterlinas (o sean 11.098.750.000 francos), cantidad sorprendente que sobrepuja en cerca de dos tercios el comercio de la época, relativamente reciente, de 1843». Pero al mismo tiempo hablaba elocuentemente de la miseria. «Pensad—decía—en los que viven en el borde de esta horrible región.» Con no menos elocuencia hablaba de los salarios, que no aumentaban, y de la vida humana, «que, de diez casos, en nueve no es otra cosa que una lucha en pro de la existencia».

Y eso que no decía nada de los irlandeses, que reemplazan gradualmente a las máquinas en el Norte y a los rebaños de carneros en el Sur—si bien los carneros mismos disminuyen en este desgraciado país con menos rapidez que los hombres—. No repetía tampoco lo que acababan de descubrir en un acceso súbito de terror los representantes más elevados de los «diez mil superiores».

Cuando el pánico producido por los estranguladores llegó a cierto grado, la Cámara de los Lores mandó hacer una información y un dictamen sobre la transportación y la servidumbre penal. El homicidio hizo de esta manera su aparición y ocupó su puesto en el voluminoso Libro azul de 1863, y entonces se probó con hechos y guarismos oficiales que los peores criminales condenados, los presidiarios de Inglaterra y de Escocia, trabajaban mucho menos y estaban mejor alimentados que los trabajadores agrícolas de estos mismos países.

Pero hay más todavía.

Cuando la guerra de América dejó sin trabajo a los obreros de los condados de Lancaster y Chester, la misma Cámara de los Lores envió un médico a las provincias manufactureras, encargándole que averiguase la cantidad mínima de carbono y de ázoe, administrable bajo la forma más sencilla y menos cara, que pudiese bastar, por término medio, «para precaver la muerte por inanición». El doctor Smith, médico delegado, averiguó que 28.000 gramos de carbono y 1.330 gramos de ázoe semanales eran necesarios, por término medio, a un adulto—nada más que para garantizarle de la muerte de inanición—, y además descubría que esta cantidad no distaba mucho del escaso alimento a que la extremada miseria acababa de reducir a los trabajadores algodoneros.

Pero escuchad aún: el mismo médico fué algo después delegado nuevamente por el departamento medical del Consejo privado a fin de examinar el alimento de las clases trabajadoras más pobres. El sexto informe sobre el estado de la salud pública, dado a luz por orden del Parlamento en este mismo año (1864), contiene el resultado de sus investigaciones. ¿Qué ha descubierto el doctor? Que los tejedores en seda, las modistas, los guanteros, los tejedores de medias, etcétera, no recibían siempre, por término medio, la miserable comida de los trabajadores algodoneros, ni siquiera la cantidad de carbono y ázoe «suficiente para precaver la muerte de inanición».

«Además (citamos textualmente el dictamen), el examen del estado de las familias agrícolas ha demostrado que más de la quinta parte de ellas se hallan reducidas a una cantidad menos que suficiente de alimentos carbónicos, y más de la tercera parte a una cantidad menos que suficiente de alimentos azoados; y que en los condados de Berks, de Oxford y de Somerset, la insuficiencia de los elementos azoados es, por término medio, el régimen local. No debe olvidarse (añade el dictamen oficial) que la privación de alimento no se soporta sino con gran repugnancia, y que, por regla general, la falta de alimento suficiente no llega jamás sino después de muchas otras privaciones. La limpieza misma es considerada como una cosa muy cara y difícil, y cuando el respeto de sí propio se esfuerza en mantenerla, cada esfuerzo de esta especie tiene que pagarse necesariamente con un aumento de las torturas del hambre. Estas reflexiones son tanto más dolorosas cuanto que no se trata aquí de la miseria merecida por la pereza, sino en todos los casos de la miseria de una población trabajadora. En realidad, el trabajo que sólo asegura tan escaso alimento es para el mayor número excesivamente prolongado.»

El dictamen descubre el siguiente hecho extraño y hasta inesperado: «que de todas las partes del Reino Unido», es decir, Inglaterra, el País de Gales, Escocia e Irlanda, «la población agrícola de Inglaterra», precisamente de la parte más opulenta, «es evidentemente la peor alimentada»; pero que hasta los labradores más pobres de los condados de Berks, de Oxford y de Somerset están mucho mejor alimentados que la mayor parte de los obreros manufactureros del este de Londres.

Tales son los datos oficiales publicados por orden del Parlamento en 1864, en el milenario del libre cambio, en el momento mismo en que el canciller del «echiquier» refería a la Cámara de los Comunes «que la condición de los obreros ingleses se ha mejorado, por término medio, de una manera tan extraordinaria, que no conocemos ejemplo en la historia de ningún país ni de ninguna edad». Estas exaltaciones oficiales contrastan con la siguiente breve observación del dictamen no menos oficial sobre el estado de la salud pública: «La salud pública de un país significa la salud de sus masas, y es casi imposible que las masas estén sanas si no disfrutan hasta lo más bajo de la escala social por lo menos de la prosperidad más modesta.»

Deslumbrado por el «progreso de la nación», el canciller del «echiquier» vió bailar ante sus ojos los guarismos de sus estadísticas. Con acento de verdadero éxtasis exclamaba: «Desde 1842 hasta 1852 la renta imponible del país se ha aumentado en un 6 por 100; en los ocho años de 1853 a 1861 se ha aumentado en un 20 por 100. Este es un hecho tan sorprendente que casi es increíble...» «Tan embriagador aumento de riqueza y de poder—añade Mr. Gladstone—se halla restringido exclusivamente a los que poseen.»

Si queréis saber en qué condiciones de salud perdida, de moral vilipendiada y de ruina intelectual ha sido producido por las clases laboriosas ese «embriagador aumento de riquezas y de poder, restringido exclusivamente a las clases que poseen», examinad la pintura que se hace en el último dictamen sobre el estado de la salud pública de los talleres de sastres, impresores y modistas. Comparad el «dictamen de la Comisión para examinar el trabajo de los niños», donde se prueba, entre otras cosas, que «la clase de los olleros, hombres y mujeres, presenta una población muy degenerada, tanto desde el punto de vista físico como desde el punto de vista intelectual»; que «los niños enfermos llegan a ser padres enfermos»; que «la degeneración de la raza es una consecuencia absoluta de todo esto», y «que la degeneración de la población del condado de Stefford estaría mucho más avanzada a no ser por la inmigración continua de los países adyacentes y los matrimonios mixtos con razas más robustas.» Echad una ojeada sobre el Libro azul de M. Tremenheere, titulado «Agravios y quejas de los jornaleros panaderos». ¡Y quién no se ha estremecido al leer la paradoja de los inspectores de fábrica, certificada por el inspector general, según la cual la salud de los obreros de Lancáster ha mejorado considerablemente, siquiera se hayan reducido al alimento más miserable, porque la falta de algodón los ha echado de las fábricas, y que la mortalidad de los niños ha disminuído porque al fin pueden las madres darles, en vez del cordial de Geofrey, sus propios senos!

Mas volvamos una vez más la medalla; por el estado del impuesto de las Rentas y Propiedades, presentado a la Cámara de los Comunes (20 de julio de 1864), vemos que desde el 5 de abril de 1852 hasta el 5 de abril de 1863 trece personas han engrosado las filas de esos afortunados mortales cuyas rentas anuales están evaluadas por el cobrador de las contribuciones a 50.000 libras esterlinas (1.200.000 pesetas) y más, pues su número subió en un solo año de 67 a 80. El mismo estado descubre el hecho curioso de que 3.000 personas, próximamente, se reparten entre sí una renta de 25 millones de libras esterlinas (700 millones de pesetas); es decir, más de la suma total distribuída anualmente entre toda la población agrícola de Inglaterra y del País de Gales. Abrid el registro del censo de 1861 y hallaréis que el número de los propietarios territoriales en Inglaterra y en el País de Gales se ha reducido desde 16.934 en 1851 a 15.066 en 1861, y que, en su consecuencia, la concentración de la propiedad territorial ha crecido en diez años un 11 por 100. Si la concentración de la propiedad territorial en manos de un corto número sigue siempre el mismo progreso, la cuestión territorial se habrá simplificado notablemente, como lo estaba en el imperio romano, cuando Nerón se sonrió ferozmente al saber que la mitad de la provincia de Africa pertenecía a seis caballeros.

Hemos insistido en estos «hechos tan sorprendentes, que son casi increíbles», porque Inglaterra está a la cabeza de la Europa comercial e industrial. Acordaos de que ha pocos meses uno de los hijos refugiados de Luis Felipe felicitaba públicamente al trabajador agrícola inglés por la superioridad de su suerte sobre la menos próspera de sus camaradas de allende el Estrecho. Y en verdad, si tenemos en cuenta la diferencia de las circunstancias locales, vemos los hechos ingleses reproducirse en todos los países industriales y progresivos del Continente. Desde 1848 ha tenido lugar en estos países un desarrollo inaudito de la industria y una expansión apenas imaginable de las exportaciones y de las importaciones. Por todas partes «el aumento de riquezas y de poder exclusivamente restringido a las clases que poseen» ha sido, en realidad, «embriagador». Por todas partes, lo mismo que en Inglaterra, una pequeña minoría de la clase trabajadora ha obtenido en realidad un aumento pequeño de salario; pero en la mayor parte de los casos el alza monetaria de los salarios no denotaba el aumento del bienestar de los asalariados, ni más ni menos que el aumento del coste del mantenimiento de los enfermos en el Hospital de pobres o en el Asilo de los huérfanos de la metrópoli, desde siete libras, siete chelines, cuatro peniques que costaban en 1852, a nueve libras, quince chelines, ocho peniques en 1862, no les beneficia en nada ni aumenta su bienestar. Por todas partes la gran masa de las clases laboriosas descendían cada vez más bajo en la misma proporción, por lo menos, que las que están por encima de ellas subían más alto en la escala social. En todos los países de Europa (esto ha llegado a ser actualmente una verdad incontestable para todo entendimiento imparcial, verdad negada tan sólo por aquellos cuyo interés consiste en prometer a los demás montes y morenas), ni el perfeccionamiento de las máquinas, ni la aplicación de la ciencia a la producción, ni el descubrimiento de nuevas comunicaciones, ni las nuevas colonias, ni la emigración, ni la creación de nuevos mercados, ni el libre cambio, ni todas estas cosas juntas, están en estado de suprimir la miseria de las clases laboriosas; por el contrario, mientras exista la base falsa de hoy, cada nuevo desarrollo de la fuerza productora del trabajo abrirá necesariamente un abismo más ancho y más profundo entre las diferentes clases y hará resaltar más cada día el antagonismo social.

Durante esta embriagadora época de progreso económico la muerte de inanición se ha elevado a la altura de una institución social en la metrópoli británica. Esta época está marcada en los anales del mundo por las repeticiones aceleradas, por la extensión cada vez más vasta y por los efectos cada vez más mortíferos de la peste social llamada «la crisis comercial e industrial».

(Terminará en el número del lunes.)

Cayetano Redondo, en Asturias

Conferencia en Avilés.

AVILES, 10.--En conmemoración del XXV aniversario de LA AURORA SOCIAL y de homenaje de admiración y cariño al querido Pablo Iglesias, ante una concurrencia numerosísima que llenaba el salón del Centro de Sociedades Obreras, en la noche de ayer dió una importante conferencia el camarada Cayetano Redondo, versando admirablemente sobre «El Socialismo español y la Internacional».

Ensalzó la labor de LA AURORA SOCIAL y recordó que en ella encontraban hace bastantes años compañeros jóvenes de Madrid trabajos de orientación muy útiles en sus comienzos de defensa por la causa socialista.

Muy minuciosamente expuso el fundamento de la Primera Internacional, citando al efecto nombres de los que en ella se destacaron, como también de la creación del Partido Socialista Español y de sus hombres más significados, destacándose por sus ejemplares cualidades el venerable Iglesias.

Detalló el avance del Socialismo en muchos países y las dificultades que impiden que en nuestro país avance en la misma proporción.

Combatió el jesuitismo y censuróácremente a los padres obreros que educan a sus hijos poniéndolos a disposición de elementos tan perniciosos, cuya intervención y poderío lo inhumaniza todo.

Hablando de EL SOCIALISTA expuso algo de lo mucho que por él hizo Pablo Iglesias, y dijo a los concurrentes que la mejor manera de rendir homenaje al «abuelo» era haciéndose lectores y suscriptores y buscando otros con verdadero empeño, para que el diario obrero, con la misma pureza que lo hace actualmente en la defensa de la causa del trabajo, logre alcanzar el éxito que le es necesario.

Al terminar la conferencia, que duró más de una hora, fué muy aplaudido y felicitado el camarada Redondo.—José.

(POR TELEGRAFO)

En Gijón.

GIJON, 11.—Ayer ha explicado su anunciada conferencia en el Centro Obrero nuestro querido camarada Cayetano Redondo, versando sobre el tema «El Socialismo español y la Internacional».

En su discurso destacó nuestro camarada la actuación del Socialismo en España desde los orígenes de la Internacional hasta ahora, en que culmina el prestigio y la fuerza del Partido por su honrada y decisiva intervención en la vida pública.

Señaló los triunfos socialistas alcanzados en diversos países, destacando la labor realizada por el laborismo en Inglaterra y el éxito electoral que acaban de obtener nuestros camaradas en Suecia. Todos estos triunfos, dijo, son precursores de una total transformación en el mundo civilizado, que dará al traste con las oligarquías imperantes para establecer el reinado de la paz y de la justicia.

Nuestro camarada fué justamente aplaudido y felicitado.

Los trabajadores de Asturias consagran con su asistencia a esta clase de actos el homenaje a nuestro Pablo Iglesias. La campaña del redactor-jefe de EL SOCIALISTA continuará por la zona minera, donde existe gran entusiasmo por oír a nuestro camarada.—C.

Notas valencianas

VALENCIA, 10.—Anteanoche se celebró en el Círculo Socialista la reunión de los obreros tramoyistas, electricistas y demás que integran la Sociedad de Dependencias de escena de los teatros de Valencia.

La concurrencia fué numerosísima. Asistió a dicha reunión una representación de la Federación de tramoyistas de España, formada por Juan José Rubio, presidente, y Juan Varela, secretario segundo.

Después de discutir los trabajos para vigorizar la Sociedad, en medio de gran entusiasmo se acordó el nombramiento de la siguiente Directiva:

Presidente, Rafael Pérez Baselga; vicepresidente, Salvador Estellés; secretario, Vicente Paez; vicesecretario, Salvador Bellvis; tesorero, Salvador Balaguer; contador, Manuel Martínez; vocales: José Biosca, Rafael Doménech, Luis Medrano, José Arce, Baudilio Navarro y Julián García.

La nueva Junta se propone laborar para la mayor fortaleza de la Sociedad, velando dignamente por los intereses sociales.

—Organizado por la Sociedad valencianista «Lo Rat Penat» se ha celebrado el acto conmemorativo de la entrada en Valencia del rey don Jaime I, el Conquistador.

Asistió una representación del Ayuntamiento y otra de la citada Sociedad, quienes depositaron dos coronas en el pedestal de la estatua que a dicho caudillo se le erigió en el Parterre.

Hicieron uso de la palabra el alcalde y el presidente de la Juventud de «Lo Rat Penat», pronunciando frases alusivas a la efemérides que se conmemoraba.

—Ha llegado a esta ciudad la Comisión extranjera que asistió al Congreso de Geodesia y Geofísica que se celebró en la corte recientemente. En la estación fueron recibidos por las autoridades y otros representantes.

Han visitado los monumentos más notables de la ciudad y más tarde fueron obsequiados con un banquete en Las Arenas. Iranzo.

Noticias de todas partes

Cambó y sus Consejos de administración.

BRUSELAS, 10.—Se encuentra en esta capital el ex ministro español señor Cambó.

El objeto de este viaje es asistir a la reunión de varios Consejos de administración de poderosas Compañías, de las cuales forma parte el sagaz político catalán.

Alemania paga.

BERLIN, 10.—El Gobierno alemán ha abonado hoy el segundo plazo de octubre, importando 15 millones de marcos oro, a cuenta de las reparaciones de la guerra.

La lucha de razas.

CHICAGO, 10.—Hay que registrar una nueva víctima de la brutal lucha de razas que aquí perdura.

Por si había violado a una muchacha blanca, un centenar de personas asaltaron la casa de un ciudadano negro, al que sacaron a la calle y le lincharon en feroz cacería, hasta dejarle muerto.

Ha sido detenido uno de los autores del brutal hecho.

¡Vaya montón de diamantes!

BRUSELAS, 10.—Un importante consorcio joyero de Amberes ha adquirido 140.000 quilates de diamantes por la suma de 18 millones de florines holandeses.

Se dice que dichos diamantes proceden del tesoro de la corona imperial rusa.

La guerra civil en China.

MUKDEN, 10.—Las tropas del mariscal Chang Tso Lin han ocupado completamente Shan-Hai-Kwan anoche, derrotando a las fuerzas del Gobierno, las cuales se retiran en desorden hacia Kwin Wang Lao.

Un gran número de soldados del ejército gubernamental se ha pasado a las filas del mariscal Chang Tso Lin.

Movimiento socialista

CERVERA DEL RIO ALHAMA, 10.—Ha celebrado junta general la Agrupación Socialista, con asistencia de gran número de afiliados.

Se aprobaron todos los asuntos que figuraban en el orden del día y se eligió nuevo Comité, quedando nombrados los siguientes compañeros:

Martín Herrero, presidente; Eusebio Caballero, vicepresidente; Felipe Gravalos, secretario; Celso Alfaro, vicesecretario; Angel Cruz, contador, y José León y Paulino Cruz, vocales.

Estos compañeros vienen dispuestos a trabajar mucho en favor de nuestras ideas y es de esperar obtengan grandes resultados.—Jiménez.

Víctimas de la codicia patronal

Un herido grave.

ALMERIA, 10.—El mozo de tren Francisco Gómez Díaz fué arrollado por un tren entre las estaciones de Doña María y Nacimiento, resultando gravemente herido.—Corresponsal.

El más fino, el más puro
COÑAC FARO
Pedidlo en todas partes.

La Cooperativa Socialista Madrileña y sus progresos

Para satisfacción de los compañeros accionistas, correligionarios y aquellos otros que sin pertenecer al Partido simpatizan con él y siguen con interés la campaña que desde las columnas de EL SOCIALISTA venimos realizando, vamos a dar a conocer los progresos que la Cooperativa Socialista ha tenido de poco tiempo a ésta parte, debido esencialmente a la ayuda desinteresada de gran número de camaradas, como también de bastantes organizaciones obreras, las cuales, convencidas de la bondad de la idea, se han apresurado a ingresar sus fondos en esta entidad.

Esto ha hecho que el crédito de la Cooperativa se haya consolidado más de lo que ya estaba, permitiendo a su vez el comprar ésta bastantes artículos al contado, directamente del productor, prescindiendo del intermediario, base esencial de la Cooperación.

El resultado de esto no se ha hecho esperar, puesto que en el mes de septiembre pasado se ha elevado la venta en los despachos de la Cooperativa, con relación al mismo mes del año anterior, en DIECISEIS MIL Y PICO DE PESETAS. Para mejor comprensión de nuestros compañeros publicamos un cuadro comparativo de las ventas realizadas en los diferentes despachos en el mes de septiembre de 1923 y 1924, respectivamente, y la diferencia en más:

Café.	11.361	11.391	30
Libertad, 26.	10.014	16.190	6.176
Valencia, 5.	7.747	10.997	3.250
Martínez Campos núm. 1.	8.769	12.430	3.661
Pilar, 41.	6.581	9.026	2.445
Argánzuela, 1. . .	4.930	5.496	566
Zapatería.	2.004	2.093	89
Totales.	51.406	67.623	16.217

Es indudable que si la Cooperativa continúa este camino progresivo, a la vuelta de pocos años ésta será la que regule los precios en el comercio de ultramarinos de Madrid.

Tal vez algunos compañeros, demasiado escépticos, duden un poco de nuestra aseveración; pero nosotros afirmamos que si los trabajadores organizados nos prestan su ayuda en la medida de sus fuerzas el hecho se verificará.

Y que todos, absolutamente todos los obreros pueden ayudar a la obra de la Cooperación está fuera de duda. Basta para ello con que aquellos que disponen de medios económicos depositen una parte de éstos en esta entidad, facilitando así el desarrollo de ella, pues que contando con efectivo esta puede hacer sus compras en mejores condiciones que hasta aquí, aprovechando todos los descuentos de pronto pago, adquiriendo los productos directamente, prescindiendo de los intermediarios, etc., etc., y aquellos otros compañeros que, por desgracia, no cuenten con medios para adquirir, bien una cartilla de ahorro, bien una acción de la Cooperativa, su ayuda también puede ser eficacísima, bastando para ello CON COMPRAR LOS ARTICULOS DE CONSUMO en los cinco despachos que esta entidad tiene establecidos.

Si todos los obreros que integran la Casa del Pueblo se tomaran nada más que un poco de interés por la Cooperativa, es innegable que la vida de ésta estaba asegurada, pudiendo entonces cumplir su verdadera misión no sólo en aquella parte a ella confiada, como es la liberación del proletariado del comercio burgués, sino también ayudar al órgano del Partido, contribuir para las elecciones, practicar la solidaridad con los obreros en lucha, fomentar la cultura y atender a otros muchos problemas, como hacen las Cooperativas del extranjero.

De esperar es, pues, que los trabajadores se den cuenta de estos modestísimos razonamientos, y convencidos de la veracidad de los mismos hagan cuanto les sea dable para adquirir los artículos de consumo en la Cooperativa Socialista, integrada por obreros organizados, en la seguridad que con ello contribuyen no sólo a emanciparse de la tutela del pequeño comerciante, el cual vive gracias a la rapiña, a la adulteración de los artículos, al robo en el peso y la medida, sino que también contribuyen, aunque indirectamente, a que desaparezca ese factor llamado pequeño comercio, que, como la pequeña burguesía, es el que más se opone a la difusión de los ideales emancipadores.

En cuanto a las organizaciones obreras, éstas pueden igualmente ayudar grandemente a la Cooperativa tan sólo con depositar parte o todos sus fondos en ésta, con lo cual no sólo realizan una buena labor, puesto que ayudan a una organización hermana, si que también impiden que la burguesía, por medio de sus Bancos, emplee el metálico amasado por los proletarios a costa de grandes sacrificios y grandes luchas en explotar a éste mediante grandes empresas o contribuyendo a empréstitos que de rechazo van contra la clase trabajadora.

L. BRIONES

Pedid el interesantísimo libro de A. Fabra Ribas, ORIGEN Y CARACTER DEL MOVIMIENTO LABORISTA.
Precio, 5 pesetas.

SOLIDARIDAD

Por la familia de Eduardo Díaz

Un grupo de amigos, compañeros de oficio y correligionarios del que fué querido camarada Eduardo Díaz, ha abierto una suscripción para aliviar en parte la angustiosa situación en que ha quedado la viuda con siete hijos, el mayor de catorce años.

La mejor prueba de respeto y de cariño que se puede hacer a la memoria del hombre bueno y abnegado, dispuesto siempre a toda clase de sacrificios por las ideas y por los amigos, que en vida se llamó Eduardo Díaz, es la de prestar solidaridad, cada cual en la medida de sus fuerzas, a esa pobre viuda y a sus siete hijos.

La suscripción está abierta en la conserjería de la Casa del Pueblo.

EL SOCIALISTA se honrará publicando la lista de los que coadyuven a esta obra de solidaridad, que esperamos tenga la acogida que merece.

¡Correligionarios! A cumplir con el deber de ayudar a la familia de Eduardo Díaz.

Información de provincias

Asfixiados en una bodega.

VALDEPEÑAS, 10.—Domingo Valle Sánchez y Antonio Castellanos Martín penetraron en una bodega, donde perecieron asfixiados a consecuencia de la fermentación del mosto allí almacenado.—C.

Arrollado y muerto por un tren.

SEVILLA, 10.—Al pretender subirse a un tren en marcha Miguel Martín se cayó a la vía y fué arrollado por el convoy. Resultó con tan graves heridas que falleció horas después de haber ingresado en el hospital.—Cardenal.

En una fábrica de pólvora se produce un incendio.

GRANADA, 10.—En una fábrica de pólvora enclavada en un pueblo cercano se inició un incendio que pudo ser sofocado antes de que ocurriese una catástrofe, dado el número de explosivos allí almacenados. Las pérdidas se elevan a unas doce mil pesetas.—Aceña.

Partida de juego sorprendida

CORDOBA, 10.—Anteanoche ha sido sorprendida una partida de juego en el Círculo de Artesanos, imponiendo al presidente una multa de 250 pesetas y 100 a cada uno de los jugadores sorprendidos. El Círculo ha sido clausurado.—P.

Hundimiento de una cocina.

TERUEL, 10.—En la fonda del pueblo de Calamocha se hundió la cocina en el momento en que se encontraban en ella los fondistas y tres sirvientes, cayendo todos ellos envueltos entre los escombros. A excepción de la dueña de la fonda, todos los demás resultaron heridos.—C.

La Conferencia pacifista en Postdam

BERLIN, 10.—A pesar de la prohibición de las Asociaciones nacionalistas y de las amenazas preferidas por ellas, se ha celebrado con gran éxito la manifestación organizada por la Liga de los Derechos del Hombre, y, por primer avez, han podido hablar oradores franceses en Postdam, la fortaleza de los nacionalistas.

Habían sido tomadas precauciones extraordinarias, y bajo las órdenes de Severing, ministro del Interior prusiano, toda la policía de seguridad de a pie y a caballo, acantonada en Postdam y sus alrededores, había sido movilizada.

La Asociación republicana de Berlín había hecho ir expresamente de esta capital un refuerzo de 500 jóvenes para cooperar activamente en la protección a la reunión.

El profesor Basch desarrolló de nuevo, con elocuencia, el tema de un acercamiento franco-alemán y habló de la entrada de Alemania en la Sociedad de Naciones. Fué objeto de una gran ovación, como asimismo Fernando Buisson, que habló después.

El ex presidente del Reichstag, camarada Loebe, hizo también uso de la palabra. Varios millares de nacionalistas y republicanos estaban colocados ante la Casa de los Sindicatos, cantando los unos un himno patriótico y los otros «La Internacional», increpándose mutuamente.

Hubo un momento en que vinieron a las manos; pero la intervención rápida de la policía evitó incidentes mayores.

El despliegue de fuerzas policíacas ha bastado para mantener a raya a los nacionalistas.—Keller.

Unión General de Trabajadores

La Comisión Ejecutiva a las Secciones.

Estimados compañeros: Desde el 29 del pasado julio la Sociedad de Curtidores de Santander sostiene un litigio con los patronos de esta industria, porque pretenden éstos arrebatar a los obreros las mejoras que llegaron a conseguir hace cuatro años. Las Sociedades de la Federación Montañesa han prestado y siguen prestando su solidaridad a la de Curtidores que nos ocupa, porque están convencidas de que ésta tiene razón. Así piensa también esta Ejecutiva, y por esta causa recomienda a las organizaciones adheridas a la Unión General que practiquen su solidaridad con los compañeros curtidores de Santander.

Madrid, 10 de octubre de 1924.—Por la Comisión Ejecutiva: *Lucio M. Gil*, secretario adjunto; *Julián Besteiro*, vicepresidente.

Aviso de interés

En las notas de ignorados tenemos las cantidades siguientes:

28 enero 1924, S. González, Oviedo, 2,50 pesetas; 31 ídem, B. Fernández, Sama, 8.

21 marzo, Castellanos, Corral de Almaguer, 5; 24 ídem, A. Muñoz, Las Palmas, 9; 31 ídem, Miguel Montoro, Marbella, 3.

12 abril, Iglesias, Sama de Langreo, 10; 14 ídem, Mariano González, Béjar, 9.

3 mayo, Castillo, Valencia, 18; ídem ídem, Valentín Pérez, Cañaveral, 2; 5 ídem, Sociedad Obrera, Zaragoza, 9; 14 ídem, M. Sánchez, Plasencia, 2.

10 junio, P. Bruja, Plasencia, 12; 21 ídem, M. Mido, Salas, 18; 23 ídem, J. Carnero, Lugo, 2.

2 julio, Ildefonso León, Santa Cruz de Mudela, 1,75; 4 ídem, Luís Oliveira, Oviedo, 10 ídem íd., Sociedad Obrera, Valladolid, 18; 5 ídem, José Martín, Valladolid, 2; 16 ídem, Blas Fernández, Coria, 9; 21 ídem, Vicente Cañaveral, Algemesí, 9; 25 ídem, Juventud Socialista, Sama, 3.

26 agosto, F. Ruiz, Cáceres, 3.

3 septiembre, José Fúster, Villajoyosa, 17,90; 9 ídem, Herrero, Valencia, 9; 12 ídem, Antonio Martínez, Torrelavega, 20; 15 ídem, Francisco Herrera, Jódar, 18,50; 26 ídem, Julián F., Palma de Mallorca, 12; 29 ídem, Fernando G. Arenal, Vigo, 6.

Rogamos, pues, que se nos escriba indicando la aplicación que debamos dar a estas cantidades, dirigiendo la correspondencia al apartado 10.036 (X), Madrid, pues en caso contrario no respondemos de los extravíos que pueda sufrir.

Gran Café Restaurante de la Casa del Pueblo

Esta sección de la COOPERATIVA SOCIALISTA ha establecido unos nuevos abonos mensuales **(60 comidas)** a los inverosímiles precios siguientes:

Cubierto de **1,50:** sopa, dos platos, pan, y un postre; **80 pesetas abono.**

Cubierto de **2 pesetas:** sopa, tres platos, pan y un postre, **100 pesetas abono.**

Cubierto de **2,50:** un entremés, sopa, tres platos abundantes, pan, un postre y una taza de café, **125 pesetas abono.**

Todos los días renovación de platos. Se admiten abonos quincenales y semanales.

Los almuerzos se sirven de **doce a tres,** y las comidas de **seis a nueve.**

Platos económicos: A las **doce,** sopa y cocido, **0,75 pesetas.**

Obras de Vicente Lacambra

Amor y Trabajo.	2,50 pesetas.
Yo no mato.	2,50 —
El supremo juez.	2,50 —
Mi calvario.	3,50 —

Los pedidos, a esta Administración, acompañando a su importe 40 céntimos para gastos de certificado y franqueo.

El azúcar de tasa

Ponemos en conocimiento de todos los trabajadores organizados que pueden surtirse de azúcar al precio de tasa en los despachos de sus Cooperativas, situados en Libertad, 26; Valencia, 5; Martínez Campos, 1; Pilar de Zaragoza, 41, y Alganzuela, 1.

También ha recibido la Cooperativa grandes partidas de legumbres nuevas: garbanzos, judías, lentejas, etc., arroces de Bomba y Calasparra, los cuales expende a precios baratísimos.

Asimismo ha contratado grandes remesas de vino de Mora, Ocaña, Arganda y Valdepeñas, las cuales vende completamente puro, a 4 y 5 pesetas la media arroba, sirviéndose a domicilio, como también toda clase de artículos, para lo cual tiene montado un buen servicio de reparto.

¡Trabajadores! Recomendad a vuestras compañeras y familiares hagan sus compras en nuestras Cooperativas, en la seguridad que encontrarán grandes ventajas en calidad, peso y medida.

Bebed la deliciosa sidra champagne
EL GAITERO
Villaviciosa (ASTURIAS)

LADRILLO REFRACTARIO
TUBERIA DE GRES
Fábrica: Pacífico, 21.
Teléfono 17-65 M.

¡¡EUREKA!!
Sección económica y saldos de calzado
Carrera de San Jerónimo, 46, y Plaza de las Cortes, 8.
En esta sucursal encontrarán las clases populares un surtido de calzado por nadie igualado en calidad y precios.

CARBONES SEGOVIA
ENCINA: Despacho, 25 céntimos kilo, desde 5; CISCO, 11, desde 5.—Domicilio: ENCINA, 40 kilos, 11 pesetas; CISCO, 5,50; PICON, 8 pesetas; HERRAJ, 10; ZARAGALLA, 9; BOLAS-ENCINA, 5,75; COK, 5; OVOIDES, 3,50; ANTRACITA, 5,25; *GRANADILLO, 4 pesetas.*
Peso exacto garantizado
Almacenes: Peñuelas, número 10.--Teléfono M-304
Ventas por mayor y menor en Almacén
DESPACHOS: San Vicente, 3 (frente al Tribunal de Cuentas).—Valencia, 2.—Alberto Aguilera, 47.—Barco, 13.—Calatrava, 13.—Embajadores, 37.—Pez, 14.—Glorieta de Quevedo, 3.
NOTA.—Con objeto de favorecer a los lectores de EL SOCIALISTA, los kilos de encina que compren en almacén o despachos se rebajarán céntimos en kilo y 25 céntimos en saco a domicilio, presentando este anuncio.

UNDERWOOD
Fabricación norteamericana. Ultimos modelos reformados.
LA MAS ACREDITADA
La más suave.-La más rápida.--Diversidad de tipos.

Escritura visible.-Vencedora en todos los concursos
Enseñanza de mecanografía
Compañía Mecanográfica GUILLERMO TRÚNIGER, S. A.
ALCALÁ, NÚMERO 39.--Teléfono 40-79 M.

ESTATUTO MUNICIPAL
Organización y administración de las entidades municipales.
(Anotado para su mayor comprensión.)
PRECIO: DOS PESETAS
REGLAMENTOS PARA LA EJECUCION DEL ESTATUTO
(Un tomo con los siete publicados.)
PRECIO: 4,50 PESETAS
Pedidos, a la Administración de EL SOCIALISTA, acompañando su importe, más 40 céntimos para certificado y franqueo.

BIBLIOTECA SOCIOLOGICA
DE AUTORES ESPAÑOLES Y EXTRANJEROS
Van publicados los volúmenes siguientes:

	Ptas.
I. Castán (J.).—La crisis del matrimonio	12
II. Kobatch (R.).—Política económica internacional	8
III. Murray (R. A.).—Lecciones de Economía política	7
IV. Tugan-Baranowsky.—Los fundamentos teóricos del marxismo	6
V. Colmo (A.).—Los países de la América latina	10
VI. Herkner (E.).—La cuestión obrera	10
VII. Waxweller.—La cuestión de Bélgica	3
VII bis. Idem.—El proceso de la neutralidad belga	1
VIII. Damaschke (A.).—La reforma agraria	6
IX. Pérez Díaz (P.).—El contrato de trabajo y la cuestión social	5
X. Seton Watson, J. D. Wilson, Zimmern y Greenwood.—La guerra y la democracia	5
XI. Navarro de Palencia (A.).—Socialismo y derecho criminal	5
XII. González Blanco (A.).—El profesor Saldaña y sus ideas sociológicas	5
XIII. Tugan-Baranowsky (M.).—El socialismo moderno	7
XIV. Sánchez de Toca (J.).—Regionalismo, municipalismo y descentralización	8
XV. Gide (Ch.) y Rist (Ch.).—Historia de las doctrinas económicas. (En prensa.)	

Diríjanse los pedidos a la Administración de EL SOCIALISTA, o a EDITORIAL REUS, S. A.—Cañizares, 3 duplicado, y Preciados, 6.—MADRID (XII).

CALZADOS
LA IMPERIAL
LOS MEJORES DE ESPAÑA
Inmenso surtido en artículos para Otoño e Invierno.-No deje usted de visitarnos y pida nuestro Catálogo ilustrado
Puerta del Sol, 8 - Puerta del Sol, 13 - Plaza del Progreso
Glorieta de Bilbao - Príncipe, 35 (esquina a Prado).

PUBLICIDAD.— Anuncios: cuando no se señale sitio de su colocación, 30 céntimos línea; cuando se indique, precios convencionales. Noticias, una peseta línea. Entrefiletes, dos pesetas línea.

EL SOCIALISTA

SUSCRIPCIÓN:
Provincias: trimestre..... 9 pesetas.
Extranjero: trimestre..... 18 pesetas.

Año XXXIX.—Núm. 4.892. REDACCION Y ADMINISTRACION: CARRANZA, 20.—TELEFONO 15-77-J.—APARTADO 10.036 (ESTAFETA 10). Madrid, sábado 11 de octubre de 1924.

Perfiles.

Ester

«No nos bañamos dos veces en el mismo río.» Es Heráclito de Efeso quien lo afirma. No, ciertamente, no nos bañamos dos veces en el mismo río. Y completando la idea, el clásico español añade: «Nuestras vidas son los ríos—Que van a dar en la mar,—Que es el morir;—Allí van los señoríos—Derechos a se acabar—Y consumir.» Nos hemos acordado del filósofo y del poeta al iniciar nuestro retorno a la corte. Desde la ventanilla de nuestro coche vemos fugazmente el paisaje montañés: praderas, collados, árboles, casas de labor bañadas en una paz geórgica. Nunca más volveremos a ver estas mismas praderas, estos mismos árboles, estos mismos montes. Todo, hasta la luz, será distinto cuando volvamos a recorrer estas tierras para las que Pereda reservó su efusión cordial. Todo habrá cambiado. Todo será distinto. Nuestra emoción también. Nosotros mismos, ¿no habremos cambiado algo? Sí, sí; nosotros también habremos cambiado algo. El yo de hoy no es nunca el yo de mañana. Habremos cambiado. Panoramas desconocidos, libros nuevos, dolores y alegrías no gustados nos darán otro sentido de la vida, y con él volveremos a asomarnos a este paisaje montañés, tan igual en apariencia y tan distinto en esencia.

Nos hemos escapado, utilizando el vehículo de nuestra fantasía, del coche. Volvamos a él. Con nosotros viaja una joven, casi una niña: rubia, fina, elegante. A su lado, varios periódicos franceses y españoles. Antes de llegar a Reinosa deja de leer para cerrar la ventanilla. Yo la imito. Estamos a mucha altura del mar y hace frío. Estamos solos en el departamento. No hay medio de esquivar el diálogo. Esto me alegra. La joven me informa pronto de sus circunstancias. Se llama Ester. Es francesa, parisina. Vive en París dando lecciones de francés a un grupo de estudiantes japoneses. Aprovechando las vacaciones, que se prolongan hasta octubre, ha venido a conocer España. Ahora hace el viaje de Santander a Madrid. De Madrid irá a Toledo. Habla el castellano con bastante desembarazo. Cuando no encuentra una palabra la sustituye con otra francesa y una sonrisa. Nuestra conversación resulta entretenida y amable.

¿Le gustaría vivir en París? Es lo primero que nos pregunta. París, París... ¿Nos gustaría vivir en París? Unos meses, un año quizá. Por gusto—respondemos—iríamos a París una vez cada doce meses. Cargaríamos nuestras maletas de libros, y ya de retorno buscaríamos un rincón provinciano, una vieja ciudad española hecha de piedra y de silencio para, en el regazo de su calma, de su sosiego sedante, aplicarnos a seguir el rastro a las nuevas ideas y a escribir unas pocas páginas para nuestros amigos más queridos, de espaldas al gran público. De noche nos iríamos a pasear a la plaza recuadrada con evónimos y acacias, silabeando: «Nuestras vidas son los ríos...» Ester se ríe. No comprende que se pueda vivir fuera de París. París es para ella el centro del Universo, el corazón y el cerebro del mundo. España le interesa por el carácter, por su dureza, por su sequedad. Habla de España con entusiasmo; pero oyéndola nos queda la duda de que se refiera a una España inexistente, lejana, muerta. Nada actual parece interesarla. No quiere saber de fundiciones, de astilleros, de minas, de fábricas. Su curiosidad sólo se siente acuciada ante las ciudades estáticas, perdidas en un ayer remoto: Burgos, Palencia, Avila, Segovia, Toledo. Le gustaría escuchar el galope de una mesnada de guerrilleros acaudillada por el Cid; presenciar un auto de fe en la plaza de Zocodover; asistir a una insurrección de nobles abulenses o a un alzamiento de castellanos. Ester es, como buena francesa, ambiciosa. No da crédito a mis palabras. «Tratándose de España—dice—, todo puede esperarse: una sublevación o un imponente y dramático auto de fe.» Tiene confianza en ser espectadora de un suceso más emocionante y castizamente español que una corrida de toros. Deliberadamente se olvida de que corre el siglo XX. Quizá crea que la cuenta de los siglos no se lleva en España.

Es el caso que Ester lee periódicos españoles y franceses. Contrasta las noticias que se refieren a España. Esto la sume en un mar de confusiones y dudas. Acaba no sabiendo a qué carta quedarse. Hace preguntas como éstas: ¿Por qué se asoma España a los balcones? (Balcones, amigo linotipista; Ester cambia la a de la palabra en o, y no te autorizamos, ni ella ni yo, para la enmienda.) ¿Por qué no estudiar de Francia y seguir su ejemplo? Ester no advierte que sus preguntas son difíciles de contestar. Todavía no se ha llegado a escribir la historia de España en un papel de fumar, y hasta que no se escriba no podremos los españoles responder a ciertas preguntas que reclaman, pese a su aparente simplicidad, una prolija disquisición histórica. No acierto a explicarme satisfactoriamente la curiosidad actualista de mi compañera de viaje. ¿Le interesa la anécdota que vive nuestro país? ¿La conoce y se hace cargo de ella? Algo sabe. Pienso que la habrá leído en algún diario francés y trata, como buena turista, de documentarse sobre el terreno. Su «Baedeker» no le aclara las dudas y pretende de mí que llene las lagunas del libro con una narración pintoresca y, a ser posible, con cierto tono patético. Eludo responder a sus preguntas. Y Ester, en pago de mi silencio, ¿patriótico? ¿vergonzoso?, me lastima con una sonrisa irónica.

El tren corre por tierras de Palencia: Cabañas, Marcilla, Frómista, Amusco... Ester reanuda la lectura. Pasamos Venta de Baños y damos vista a uno de los pueblos más miserables de España: Dueñas. Está como estaba hace meses. ¿Cambia o no cambia la vida? Sí, la vida cambia. Nuestra vista no se proyecta dos veces sobre un mismo objeto: de una a otra proyección, por pequeño que el intervalo sea, hay algo en el objeto que ha variado. Así, este pueblo castellano, de sórdida estructura, nos parece hoy mucho más triste que hace unos meses, cuando, asombrados, lo vimos por primera vez. Dueñas es el símbolo de España. Sólo por vergüenza no me decido a iniciar a mi compañera de viaje en el secreto de mis congojas. Dan ganas de gritar a esas pobres gentes de Dueñas, que han convertido la fosa en vivienda, que no se resignen. Dan ganas de despertarles el espíritu a pedradas; pero ¿cómo, si está prohibido arrojar piedras?

Julián ZUGAZAGOITIA

EL PROBLEMA DEL PAN

¿Adónde se va?

El señor alcalde ha nombrado ya la Comisión municipal que ha de estudiar el problema en toda su complejidad para darle una solución definitiva. Los señores nombrados son, en su mayoría, de tendencia política derechista, antiguos mauristas, miembros ahora de la Unión patriótica.

¿Qué criterio tienen del problema? ¿En dónde han administrado para conocerlo? En ninguna parte.

Entre los nombrados por el señor alcalde, como representante de los consumidores figura el señor Delgado Barreto. ¿Quién le ha dado esa representación? ¿Qué títulos tiene Delgado Barreto para hacer uso de ella? ¿Es mérito suficiente para que se le confiera esa representación que haya hecho desaparecer «La Acción», su órgano, y no haya pagado al personal obrero los jornales devengados? Nosotros recusamos públicamente a Delgado Barreto como delegado de los consumidores, y manifestamos nuestra protesta contra la resolución del señor alcalde, que mientras le confiere a este señor indebidamente esa representación deja a la Casa del Pueblo, con 60.000 asociados consumidores de pan, sin ella.

Hay, además, otros sectores de la opinión consumidora que merecían ser tratados de otra manera.

Estaremos alerta de lo que ocurra, y llamamos la atención del vecindario para que vigile lo que pueda ocurrir. El Estatuto Municipal autoriza la municipalización de la industria panificadora con monopolio subrogado.

Conociendo el criterio político de varios de los señores que forman la Comisión y el interés que la industria tiene en que se la coloque en situación de privilegio, no tendría nada de particular que un día el pueblo madrileño se encontrara sorprendido con que sus intereses quedaban encadenados a un monopolio pernicioso, como lo fué el de Pompas fúnebres. Si esto se hace, nos encontraremos con que se les entregará el negocio en situación privilegiada a los propios industriales que hoy lo explotan sin haber demostrado tener competencia para dirigir la industria.

La minoría socialista ha sostenido en el Concejo el criterio de la municipalización directa. Este fué también el criterio sostenido por la Casa del Pueblo y el Sindicato de las Artes Blancas Alimenticias, y este es el criterio que sostenemos hoy y sostendremos mañana. El monopolio no lo aceptamos, porque empeorará la situación del problema.

NOTICIAS

Círculo Republicano Federal.—Se convoca a todos los socios de este Círculo para la elección de cargos de la Junta directiva del mismo para los días: 11, de nueve a doce de la noche, y 12, de cuatro a siete de la tarde.

La Tracción Ferroviaria.—Esta Sociedad celebrará junta general ordinaria el día 23 del actual, a las ocho de la noche, en su domicilio social, calle de María Benita, 7 (Puente de Vallecas), para tratar el siguiente orden del día:

1.º Lectura y aprobación de actas anteriores.
2.º Aprobación de cuentas.
3.º Gestión de la Junta directiva.
4.º Elección de los cargos de presidente, contador y vocal primero.
5.º Preguntas y proposiciones de los socios.

Dada la importancia de los asuntos, se ruega puntual asistencia.

Centro de Galicia.—A partir del lunes próximo, todos los días laborables, de siete a nueve de la tarde, en el local que para Consultorio médico posee el Centro de Galicia en la plaza del Príncipe Alfonso, 17, se procederá a la vacunación gratuita de todos los socios y sus familias que lo deseen.

Este servicio estará a cargo de los doctores González de Castro, Sánchez Harguindey, Areal, Lorenzo Cortés, Castro Fernández y Tarrio.

No dejen de comprar todos los sábados RADIO-CIENCIA POPULAR, revista de cultura y de divulgación.

La nueva constitución de nuestro Ayuntamiento

Con iamos el curso de las reuniones que se venían celebrando en el Concejo y su finalidad por los señores concejales de la Unión patriótica, y hemos callado para dejar que salieran a la superficie los propósitos renovadores de tan sesudos varones de nuestra nueva política.

Ya se puede hablar con toda claridad, porque lo que haya de hacerse en la nueva constitución del Ayuntamiento está ya convenido.

La Unión patriótica, mejor dicho, los concejales que dicen que la representan, han acordado reclamar para sí todos los cargos del gobierno municipal. El desinterés y espíritu de sacrificio de los ediles es tan grande, que algunos señores que habían vivido al margen de ese conglomerado político, viendo el curso de los acontecimientos y que los cargos iban a estar vinculados en las personas que lo representaran, se apresuraron a ingresar en la Unión patriótica para sacrificarse.

Un año llevan en el Concejo estos señores concejales sin demostrar el más mínimo interés por la vida municipal; no han demostrado conocer los problemas que el Ayuntamiento tiene planteados; pero conocen, al parecer, la importancia de los cargos y van a ellos para sacrificarse.

Ha habido, sin embargo, quien en esas discusiones ha sostenido el criterio de que entre los actuales tenientes de alcalde había dos que merecían ser reelegidos; pero la mayoría de fanáticos renovadores se impuso en sentido contrario.

No serán, pues, ya es seguro, tenientes de alcalde en la próxima constitución del Ayuntamiento los señores Carnicer y Arteaga, que son los concejales aludidos, que en medio de muchas dificultades han sabido conservar su independencia en el desempeño del cargo, y que Madrid entero ha aplaudido su conducta. Seguirá siéndolo, sin embargo, el señor García Rodrigo, que el tiempo que ha estado interinamente en la Alcaldía ha nombrado más de cuatro funcionarios por día.

Así, así se regenera nuestra vida municipal; por ese camino vamos seriamente a nuestra renovación política. No sabemos si el señor conde de Vallellano aprueba esta actitud de los elementos de la Unión patriótica; él dijo que iba a la Alcaldía libre e independiente; aspiraba a ser el alcalde de todos. Claro que también ha dicho que era hombre de derecha. ¿Qué hará? ¿Se dejará dominar por los concejales de la Unión patriótica? ¿Inspirará él mismo esa actitud para evitarse tener en el gobierno municipal elementos díscolos que le combatan o le interroguen sobre cosas que estén sin hacer o mal hechas? Pronto saldremos de dudas, puesto que el día 15 se celebrará el Pleno para elegir cargos.

Malo, muy malo, era el llamado viejo régimen: pero... lo que ellos dirán: «Otros vendrán que buenos nos harán».

Noticias del día

«La Veu» rectifica.

«La Veu de Catalunya», de Barcelona, ha recogido la rectificación que le pedíamos días pasados por haber reproducido una información totalmente falsa inserta en «El Diario de Barcelona» y enviada por su redactor en Madrid, que, por lo visto, es un antisocialista furibundo.

La verdad se abre paso, a pesar de las calumnias que contra los socialistas se vierten.

Pero el tiempo dará gusto a todos.

Nosotros tenemos la conciencia tranquila y no nos acusa de ninguna defección.

La mañana en Palacio.

Esta mañana despachó en Palacio el general Vallespinosa. No dijo nada a los periodistas.

Don Alfonso recibió en audiencia a varias personas, y entre ellas a una Comisión de médicos de los que van al Congreso de Sevilla, que iban acompañados del doctor Florestán Aguilar.

Doctor «honoris causa».

Esta mañana se verificó en el paraninfo de la Universidad Central la investidura de doctor «honoris causa» del rector de la Universidad de Buenos Aires, señor Arce.

Asistió a la ceremonia todo el claustro, los doctores americanos que van a asistir al Congreso de Sevilla y el embajador de la Argentina, señor Estrada.

Pronunciaron discursos los señores Recaséns y Arce, el presidente de la Federación Universitaria Hispanoamericana, señor Návega, y el señor Carracido.

Firma.

En la firma de hoy figuran, entre otros decretos de menor importancia, los siguientes:

Gracia y Justicia.—Prórrogando por seis meses el plazo concedido a las Juntas depuradoras de la justicia municipal como término de la misión que les fué encomendada por el decreto de 5 de abril de 1924.

Fomento.—Disolviendo la Comisión técnica para la adquisición de material móvil y tracción de ferrocarriles nombrada por decreto de 15 de octubre de 1920.

Radiotelefonía

Para mañana.

A las siete.—Cotizaciones de Bolsa y mercados, datos meteorológicos, previsión del tiempo y transmisión de señales horarias. Noticias.

A las diez.—Quinteto «España»: «Doña Francisquita», Vives; «La tierra de Carmen», Luna; «Nuevo Mundo», Millán.

A las diez y treinta.—Transmisión de señales horarias. «Más allá del espacio», conferencia de divulgación por el ingeniero de Caminos don Alberto Laffon.

A las diez y cuarenta y cinco.—Señor Castellanos (barítono): «Molinos de viento» (serenata), Luna; «Aprile», Tosti; «Zazá, piccola zingara» (a petición), Leoncavallo; «La linda tapada» (canción del gitano), Alonso.

A las once y diez.—Quinteto «España»: «La canción del olvido», Serrano.

A las once y veinte.—Señor Vara de Rueda (tenor): «Vesti la giubba» e «Il pagliacci», Leoncavallo; «Gitana mía», Mediavilla; «Maruxa» Vives. señor Gardyn (barítono): «T'amo encora», Tosti; «Visión veneciana», Brodgi; señores Vara y Gardyn: Dúo de la ópera «Marina», Arrieta.

Círculo de los Cuatro Caminos

Mañana, domingo, a las diez de la mañana, se reunirá el Círculo Socialista de Cuatro Caminos y Bellas Vistas, Hernani, número 15, en junta general ordinaria.

Se ruega a los asociados la puntual asistencia.

La acción obrera

CONSTRUCTORES DE CARRUAJES

En la junta celebrada en el salón grande de la Casa del Pueblo por la Sociedad de Constructores de Carruajes se procedió a la elección de cargos, quedando éstos en la siguiente forma: Manuel Gordo, presidente; Armando Rodríguez, vicepresidente; José de Andrés, secretario primero, reelegido; Basilio Hernández, secretario segundo; Julián López, contador; José Espinosa, vicecontador; Basilio Santamaría, tesorero, y vocales: Antonio Cortijo, Fidel Rincón, Angel Sánchez, Tomás Rincón, José del Saz, Samuel Lloréns, Melitón Sánchez y Domingo Leis.

Este último compañero, que no estaba presente en la junta, será substituído, si no acepta el cargo, por Francisco Antolín.

Sección de Socorros.

Luis Monteagudo, presidente; Manuel del Grado, vicepresidente; Angel Romero, secretario; Enrique Pérez, contador; Julio Redruello, viceconlador; Angel Baltasar, tesorero, y vocales: Carlos Peracho, José San Juan, Miguel González, Clemente Tejera, José Calderón, Andrés Hernando, Gregorio Muñoz y César Serrano.

En caso de no aceptar el cargo de tesorero Angel Baltasar, que no estaba presente en la junta, le sustituirá el compañero Cristóbal Verdejo.

ARTE DE IMPRIMIR

Queda aprobada la reforma de la Escuela de Aprendices.—La Oficina jurídica.

En el salón grande de la Casa del Pueblo continuó anoche la junta de la Asociación del Arte de Imprimir.

Se aprobaron los puntos restantes del nuevo cuadro de enseñanza de la Escuela de Aprendices Tipógrafos, propuesto por la Directiva en unión de los profesores de aquélla, que son los siguientes:

Tercer año.—Técnica profesional y prácticas de taller.

Cuarto año.—Francés e inglés. (Estas clases podrán convertirse en especiales de los idiomas que se indican y podrán asistir a ellas además de los aprendices cuantos asociados lo deseen, siempre que éstos acepten el pequeño sacrificio que la transformación exige.)

La duración del curso será de ocho meses, como ahora, y las clases serán diarias, en vez de alternas.

Las prácticas d etaller las realizarán los alumnos durante el tercero y cuarto año.

Se dió lectura a las bases para la creación de una Oficina jurídica en la Casa del Pueblo y, previas unas ligeras observaciones a dichas bases, que recogió la Directiva, se concedió a ésta un voto de confianza para expresar su criterio en la reunión de Directivas en la que ha de discutirse el proyecto de creación de la referida Oficina jurídica.

En la próxima reunión, que se celebrará el día 14, continuará discutiéndose el resto del orden del día.

DEPENDIENTES DE VAQUERIAS

Se nombran dos delegados-inspectores.

En el salón pequeño de la Casa del Pueblo se reunió anoche la Sociedad de Dependientes de Vaquerías, Cabrerías y Despachos de leche.

Fueron leídas y aprobadas las cuentas del segundo y tercer trimestre del año actual.

Se hizo la proposición, que fué acogida con gran entusiasmo y aprobada por unanimidad, de nombrar dos compañeros que, como delegados de la Sociedad, inspeccionen la leche que se expende al público y presenten las denuncias a que haya lugar.

Este acuerdo, que como decimos anteriormente fué aprobado por unanimidad por la numerosa asamblea de anoche, si se lleva a cabo con la actividad y energía que merece, y así confiamos que se haga, será de gran eficacia y beneficio para el público.

Además, se conseguirá también a la vez el objetivo que ha guiado a la Directiva al hacer la proposición, que es el de dignificar la dependencia de los patronos vaqueros, no prestándose a ser encubridores o cómplices de los que ejerzan ese comercio explotándolo sin conciencia y en perjuicio de los intereses y de la salud pública.

SASTRAS DE LO MILITAR

Aviso de gran interés.

El personal que trabaja en casa del patrono don Félix Laguno, Mesón de Paredes, 8, se pasará esta noche, a las nueve, por la secretaría de la Sociedad de Obreras Sastras de lo Militar, Casa del Pueblo, para un asunto de interés.

Se ruega la puntual asistencia.

REUNIONES PARA MAÑANA

En el salón grande: A las diez de la mañana, Repartidores de Carnes.

En el pequeño: A las nueve de la mañana, Instaladores Eleéctricos.

PARA EL LUNES

En el salón grande: A las seis y media de la tarde, Litógrafos; a las nueve de la noche, La Mutualidad Obrera.

Información de sucesos

Denuncias.

Felipe Solong Necol, de veintiocho años de edad, con domicilio en la calle del Pilar, 30, denunció que estando parado en la calle del Arenal con el «auto» 11.950 M., que conduce, le han sustraído un reloj de metal blanco valorado en 100 pesetas, y que se hallaba adosado a la parte delantera del coche.

—Hipólito García Sánchez, de veintinueve años, sin domicilio, fué detenido en la calle de la Encomienda a petición de Fermín Simancas Aparicio, porque sustrajo a éste un gabán en la Puerta del Sol.

—A Teodoro Falcón Ponteja, de treinta y ocho años, sin domicilio, le sustrajeron anoche en la taberna número 69 de la Ribera del Manzanares una cartera que contenía un billete de 100 pesetas.

Con motivo de la sustracción han sido detenidos dos individuos y se busca a otro.

Caída casual.

Clementa Pérez, de cuarenta y ocho años, con domicilio en la calle de Peña de Francia, número 4, sufre lesiones de pronóstico reservado, que se causó al caerse casualmente en su domicilio.

Atropellos.

Isabel Rodríguez Gallego, de doce años, con domicilio en la calle del General Pardiñas, 115, sufre lesiones leves, que le causó Juan Pascual Roque con el «auto» 14.624, que conducía, en la calle de Diego de León.

—Indalecio Santos Carrasco, de once años de edad, con domicilio en la calle de Málaga, 4, sufre lesiones de pronóstico reservado, que le causó en la calle de la Lealtad Pedro Moreno Moreno con el «auto» que conducía, número 14.346 de la matrícula M.

Intoxicación.

Angela Garrido Molina y su hermano Antonio, de nueve y dos años, respectivamente, con domicilio en las chozas de la Alhóndiga, 205, sufren intoxicación de pronóstico reservado, que se la causaron al ingerir churros en malas condiciones.

Riña.

En las inmediaciones de la estación de las Delicias riñeron Ricardo Sánchez Miguel, de veintiséis años, domiciliado en la calle del Tribulete, número 2, y un individuo de oficio maletero y que sólo se sabe le llaman «El Herrera».

Este dió un puntapié a Ricardo, causándole lesiones graves en la región escrotal, huyendo después de cometida la agresión.

Tribunal industrial

Señalamiento de juicios para el lunes.

A las diez.—Nicolás Bruck reclama jornales a Herrera Hermanos. Jurados: Simón García y Angel Jiménez, patronos; Manuel Atienza, suplente. Eusebio García y Jorge Unsain, obreros; Luis López, suplente.

A las diez y media.—Carlos Bellido reclama salarios a Carlos del Olmo y Nemesio Palencia. Jurados: Vicente del Val y Manuel Crespo, patronos; Alejandro Bermejo, suplente. Santiago Rebato y José García, obreros; Severo García, suplente.

A las once.—Joaquín Asenjo reclama accidente a Joaquín Lamarca y «La Mutua Industrial». Jurados: Adolfo Marco y José Sáinz, patronos; Lucio Rodríguez, suplente. Timoteo Arroyo y José García, obreros; Severo García, suplente.

A las once y media.—Agustín Lanzadera reclama accidente a la Sociedad Fomento de Obras y Construcciones. Jurados: Bartolomé Sanz y Alejandro Bermejo, patronos; Adolfo Marco, suplente. Timoteo Arroyo y Jorge Unsain, obreros; Eusebio García, suplente.

A las doce.—Rafael Pérez reclama accidente a la Sociedad de seguros «La Patria Hispana». Jurados: Bartolomé Sanz y Anastasio Martín, patronos; R. Téllez, suplente. Roque García y Miguel Llácer, obreros; Pedro Fernández, suplente.

NOTAS DEPORTIVAS

Athletic-Real Madrid en el Stadium

Mañana, domingo, jugarán su primer partido de campeonato estas dos Sociedades, que dada la rivalidad que entre ellas existe hace que los partidos a jugar entre ambas resulten los más sensacionales del torneo regional.

El encuentro se verificará en el Stadium Metropolitano (campo del Athletic Club) y dará principio a las tres y media de la tarde.

Arbitrará el colegiado vizcaíno señor Torre, que tan excelente arbitraje hizo el pasado domingo, y los equipos estarán formados seguramente del siguiente modo:

Real Madrid: Martínez, Escobal, Quesada, Borrero, Merino, Mejías, Sicilia, Bernabéu, Monjardín, Pérez, Del Campo.

Athletic: Barroso, Pololo, Olaso, Marcos, Tuduri, Burdiel, Mendaro, De Miguel, Ortiz, Ercona y Olaso.

Banda municipal

Concierto en el Retiro.

Programa del que celebrará la Banda municipal mañana, a las once y media:

1. «¡Viva Aragón!», pasodoble, Arnaudas.
2. «Danza irlandesa», Grainger.
3. «Ein Albumblat» (hoja de álbum), Wágner.
4. Selección de «La llama», Usandizaga.
5. Andante con variaciones de la IX sonata, obra 47, Beethoven.
6. «Recuerdo a Gaztambide», gran potpourri fantasía sobre motivos de sus más populares obras, por R. Chapí.

París.

France

Anatole France es objeto de una curiosidad triste, penosa. De su casita de la Bechellerie, en las cercanías de Tours, donde el maestro expira, salen a dar la vuelta al mundo las noticias que los periódicos publican y el público lee con indiferencia o con emoción, según las calidades que han contribuído a la formación de su espíritu. Esas noticias no ofrecen, desgraciadamente, resquicio ni resquebrajadura por donde introducir la punta de una esperanza, el hilo sutil de un optimismo. No hay para ellas «¡Sésamo, ábrete!» ninguno. El maestro se muere. Muere al gran estilo socrático. Como mueren los días en Castilla: serena, dulce, sosegadamente; sin prisas y sin temblores. Mañana, hoy, quizá ahora mismo, al tiempo de escribir estas líneas, la noticia de su muerte haga innecesaria la súplica fervorosa que sus discípulos levantamos, a golpe de corazón, hasta la casa de los dioses para que vuelvan de su acuerdo y pueda tornar France, según la frase de Beethoven, «por el dolor, a la alegría».

Esas noticias que nos llegan de las cercanías de Tours han conmovido el hogar de nuestra alma. ¿Es prudente—la interrogamos—hablar de esa vida que se apaga? Nuestras alegrías y nuestras tristezas son tanto más nuestras cuanto más firmemente las recatamos. Eso nos lleva a ser celosos de su secreto. ¿Por qué no sepultar esta nueva amargura en el hondón de nuestra conciencia? France es, sobre todo, una figura de cuño popular. La mayoría de los lectores le conocen, han oído su nombre, y quien sabe si hasta han leído alguno de sus libros, las «Opiniones de Jerónimo Coignard», por ejemplo, tan tolerantes, tan finas y tan certeramente demoledoras que difícilmente podría nuestro fino amigo, el buen abate glotón y sensual, exteriorizarlas hoy en un país de previa censura. Esta popularidad de France nos priva de guardar un silencio admirativo y triste y nos impone la obligación, ineludible en cierto modo, de escribir unas líneas.

La popularidad de Anatole France arranca de su posición ante el drama de la vida, del que no ha querido ser espectador, sino actor. Voluntariamente él, espíritu fino, selecto, depurado, se hizo un hueco entre las víctimas y se asignó un papel de combatiente. Sus compañeros le brindaron instintivamente con su admiración y le armaron de la fe inquebrantable que salva. Chispazos de esa fe iluminan las vidas de algunas de sus criaturas—criaturas a las que espera una larga vida—y son, en muchas de sus páginas, más que chispazos, lanzadas de luz con las que el maestro gusta de combatir injusticias y supersticiones, errores y privilegios. France llega a la estación de término sin haber abjurado de su fe, conservando firme, por encima de las tormentas que han ensuciado el cielo de Europa, la confianza en el mañana. Ha dado siempre a su vida por testigos y jueces la ironía y la piedad. «La Ironía y la Piedad son—dice—excelentes consejeras; una con su sonrisa nos endulza la existencia, y otra con sus lágrimas nos la ennoblece. La Ironía que yo invoco no es cruel: no se burla del amor; es amable y benévola. Con su risa calma la cólera, y en presencia de los malvados y de los necios nos induce a la burla para evitar que nos inspiren odio.»

La ironía y la piedad están a punto de terminar su misión. Parece seguro, desgraciadamente, que France no volverá a necesitar de ellas ni para llorar ni para reir. Quizá se haya despedido, con dulce coloquio mental, de la una y de la otra. Y acaso a estas horas sólo queden en la casita de la Bechellerie los despojos de un ancianito dulce, burlón y sentimental sobre los que cae, antes que otro ninguno, el llanto de una mujer.

Pierre D'ALGORRI

París y octubre.

Ultima hora.

Evacuación de Buharrax

Al llegar esta tarde a la Presidencia, el marqués de Magaz dijo que el presidente había salido de Tetuán para recibir a la guarnición de Buharrax, que al fin había sido evacuada.

Espectáculos

Para mañana.

PRINCESA.—A las seis, Los chatos.—A las diez y cuarto, El juramento de la Primorosa.

ESLAVA.—A las seis y a las diez y cuarto, La Rosaleda.

CENTRO.—A las seis y media y a las diez y media, ¡Por ser la virgen de la Paloma!

LARA.—A las seis, Mañana de sol y La otra honra.—A las diez y media, La otra honra.

INFANTA ISABEL.—A las seis y diez y cuarto, Hay que vivir.

COMICO.—A las seis y cuarto y a las diez y cuarto, La muerte del ruiseñor..

EL CISNE.—A las cuatro, Las amapolas y La viejecita.—A las seis y media, La canción del náufrago.—Noche, El molinero de Subiza.

CIRCO DE PRICE.—Funciones a las seis y a las diez y cuarto.

CIRCO AMERICANO.—Funciones a las seis y cuarto y a las diez y media.