Este número ha sido revisado por la censura

EL SOCIALISTA

NÚMERO SUELTO 10 CÉNTIMOS

Año XL.—Núm. 5.266. ÓRGANO DEL PARTIDO OBRERO Madrid, lunes 21 de diciembre de 1925.

Carta de Bélgica

Palabras de paz.

Podemos sentirnos satisfechos de la nueva era que se vislumbra después de la firma del tratado de Locarno; si queremos que la solidaridad internacional no sea una palabra vacía, es indispensable que la confianza recíproca constituya la base de la colaboración conducente a la reconstitución política y económica de Europa.

Las palabras de paz pronunciadas en Londres por Strassemann en nombre de Alemania y Briand en nombre de Francia son palabras de esperanza, indicadoras de que vamos hacia una verdadera reconciliación de los pueblos europeos.

Por nuestra parte, nos sentimos legítimamente orgullosos de ver a nuestro líder Emilio Vandervelde asociar su nombre al recuerdo del transcendental acto político que acaba de celebrarse en Londres.

Después de la firma del acta, nuestro amigo Vandervelde afirmó: «Confío en que la ciencia y la paz acabarán triunfando sobre la ignorancia y la guerra.»

Los seis meses de servicio militar.

El grupo socialista del Parlamento se ha puesto de acuerdo para presentar a éste una proposición de ley conducente a dejar paulatinamente reducido á seis meses el servicio militar.

El autor de la proposición, el compañero Julio Mathieu, establece la reducción del tiempo de servicio a diez meses en 1926, y los años siguientes se irá reduciendo un mes hasta que en 1929 sea sólo de seis meses.

Se presume que esto originará un gran debate.

Agitación entre los mineros.

El período de inseguridad que atravesamos amenaza agravarse por el hecho de que los patronos carboneros quieren disminuir los salarios, precisamente cuando el número-índice regulador del costo de la vida continúa su marcha ascendente.

Según los acuerdos establecidos, los mineros obtuvieron recientemente un aumento de 5 por 100, que ahora los patronos quieren retirar, así como romper el convenio regulador de los salarios.

Conocidas son las razones invocadas por los patronos: el costo de producción es muy elevado, de donde se deriva la imposibilidad de luchar contra la competencia extranjera.

En verdad, los obreros no niegan las dificultades que experimentan ciertas explotaciones en estos tiempos de crisis; pero no participan de la opinión de los patronos, que no hallan otro remedio a la situación sino en la reducción de los salarios. Hay que impedir que vuelvan los obreros de las minas a la miserable situación de antes de la guerra.

Debe hacerse constar que los salarios de los obreros mineros son hoy un 20 por 100 menores que los que tenían en 1923, mientras que el precio de la vida no ha dejado de aumentar.

En muchas explotaciones, el personal sólo trabaja cuatro y cinco días por semana.

En opinión nuestra, el único medio de salir del marasmo es la creación de una caja de compensación, puesto que si algunas explotaciones padecen crisis, otras, y son muchas, continúan realizando brillantes negocios.

Los patronos carboneros han hecho una proposición de revisión de la tabla de salarios. Con arreglo a ella se fijaría un índice, combinado con el número-índice de los precios al detall y de los precios de los carbones suministrados al Estado. Pero el resultado de tal proposición sería disminuir los salarios en un 5 por 100.

En el Congreso minero celebrado el domingo último llegó a preconizarse la huelga general; la mayoría de los delegados sostuvo la necesidad de mantener el convenio vigente sobre salarios. Se acordó aplazar la contestación a la propuesta de los patronos hasta primero de año, para que mientras puedan estudiarla todas las organizaciones regionales mineras. Estas se hallan dispuestas a aceptar la lucha; pero no irán a ella sino después de madura deliberación.

* * *

La Comisión nacional mixta de Minas se reunió en el ministerio del Trabajo, para tratar de la proposición de los patronos.

Después de discutir durantes tres horas, los delegados patronales y obreros se separaron sin llegar a un acuerdo, quedando citados para nueva reunión.

Las pensiones a la vejez.

Han sido publicados los decretos reales acerca de la aplicación del nuevo régimen provisional de las pensiones a la vejez, que alcanza a dos millones de personas (la población belga es de siete millones).

Las Mutualidades de retiro recibirán 75 céntimos por cada afiliado, y las Federaciones 50 céntimos por cada miembro federado asegurado. A las Mutualidades libres se les conceden subsidios de 1,50 a 2 francos por individuo.

Nuestro amigo Wauters presentará un proyecto de ley para asegurar la pensión general gratuita de 720 francos.

Así como los mineros, para tener una pensión más crecida, abonan el 2 por 100 de los salarios y los patronos el 3; los empleados un 5 por 100 y otro tanto los patronos, los obreros en general tendrán que realizar también un esfuerzo para aumentar el tipo de la pensión.

El fondo de crisis.

Acaba de publicarse un real decreto, por el cual se restablece el antiguo tipo de los subsidios del fondo de crisis en favor de los parados involuntarios.

Los subsidios han sido fijados en la siguiente proporción:

Cinco francos diarios al parado, jefe de familia, soltero, viudo o divorciado sin hijos, y mayor de veinticinco años.

Cuatro francos diarios al parado, soltero, viudo o divorciado sin hijos, y menor de veinticinco años.

Cuatro francos diarios a las paradas casadas que no sean cabeza de familia.

Se acuerda también que en ciertos casos, prevenidos en los artículos 24, 25, 26 y 27 del decreto, se otorgue una indemnización familiar de 1,50 francos por día para la esposa con familia, aumentada en un franco por cada hijo menor de catorce años, y por cada uno de catorce a dieciséis que frecuente un establecimiento de enseñanza o una escuela profesional, o que se halle en la imposibilidad física de trabajar.

Fidelidad cooperativa.

La Unión Cooperativa de Lieja lleva con un cuidado escrupuloso la estadística de sus afiliados, y poco a poco los va conduciendo a practicar la más bella fidelidad cooperativa, como lo demuestra la siguiente estadística:

En 1922-23, de cada 100 cooperadores había 38 que no llegaban al mínimum de compras reglamentario para tener derecho a las cajas de solidaridad; en 1923-24, había descendido el tanto por ciento a 33, y en el último ejercicio de 1924-25 era sólo de 28.

El 72 por 100 de los cooperadores compra por más de 500 francos al año, y 18.289 han hecho gasto por más de 3.000 francos en el último ejercicio.

Saborit en Bélgica.

El simpático subdirector de EL SOCIALISTA, el compañero Saborit, de regreso de la reunión de la Internacional Sindical de Amsterdam, pasó unas horas en Amberes, la gran metrópoli belga.

Guiado por el camarada Cools, teniente de alcalde de la ciudad, y por el que firma, el compañero Saborit visitó el Museo Plantin (imprenta creada en 1564, bajo la dominación española), el soberbio jardín zoológico, las gigantescas instalaciones del puerto, explotadas por la ciudad; el servicio de incendios, las escuelas modelo, y un gran número de barrios nuevos, constituídos exclusivamente por viviendas obreras, construídas por la Ciudad.

Nuestro amigo Saborit, recibido en la Casa de la Villa por las autoridades municipales, agradeció vivamente, con amables palabras, la hospitalidad que le había concedido la ciudad de Amberes, y felicitó a los mandatarios públicos por sus magníficas realizaciones municipales.

J. PATOU

Bruselas.

La prensa y el descanso dominical

La Comisión nombrada por la asamblea de periodistas relativa a la defensa del descanso dominical nos envió el sábado por la noche, para su publicación, la siguiente nota:

«En cumplimiento del mandato recibido ayer de la asamblea de periodistas, la Comisión nombrada al efecto visitó en la tarde del sábado a la Junta directiva de la Asociación de la Prensa y le hizo entrega de la siguiente resolución votada en la mencionada asamblea:

«Reunidos los periodistas de Madrid para entender en el fondo de las dos últimas notas oficiosas hechas públicas por el Gobierno, referentes al descanso dominical de la prensa, por aclamación votan la siguiente orden del día:

Primero. La asamblea de periodistas estima que el descanso dominical, tal como se encuentra instituído, es intangible.

Segundo. La asamblea de periodistas informa a la Junta directiva de la Asociación de la Prensa en el sentido de que el deseo unánime de la colectividad es mantener el descanso dominical.

Tercero. Se encarga a una Comisión, compuesta por don Rafael Manquina, don Víctor Ruiz Albéniz, don Julio Alvarez del Vayo, don Francisco Núñez Tomás y don Manuel Fondevila, la notificación de los anteriores acuerdos.»

El presidente de la Asociación de la Prensa, señor Francos Rodríguez y el secretario de la misma, señor Palacio Valdés, comunicaron a la Comisión el propósito de ponerse al habla inmediatamente con los demás miembros de la Directiva, a fin de convocar junta general extraordinaria el lunes, a las siete y media de la tarde, en primera convocatoria, y a las ocho en segunda, para tratar exclusivamente de dicho asunto.

Reunida después de esta cordial entrevista, la Comisión decidió aguardar confiadamente el resultado de la junta general para proseguir o dar por terminadas sus gestiones.»

Por tanto, esta noche será la asamblea de la Asociación de la Prensa, en la que creemos será ratificado el acuerdo unánime de la anterior asamblea de periodistas.

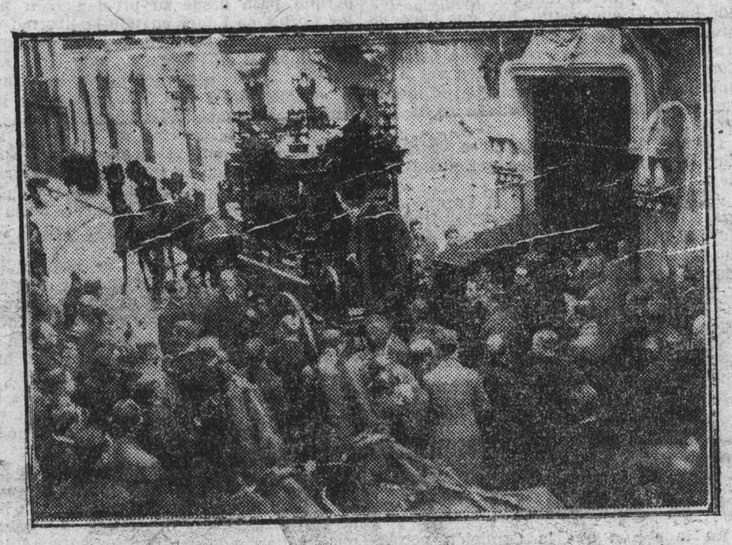

El cadáver de Pablo Iglesias al ser sacado de la Casa del Pueblo por los jóvenes socialistas y colocado en el coche fúnebre.

(Foto Alfonso.)

APRECIACIONES ERRONEAS

Más de una vez nos hemos referido ya, en los pocos días transcurridos desde la muerte de Iglesias, a los juicios emitidos por cierta parte de la prensa derechista al juzgar la obra del fundador del Partido Socialista. En modo alguno podíamos imaginar que ninguno de los periódicos afectos a ese sector manifestara su conformidad con las ideas socialistas ni con la actuación de nuestro Partido; pero sí creíamos que, al menos, rendiría culto a la verdad evidente de los hechos. No es así; el sectarismo les ciega los ojos del entendimiento a algunos de esos órganos de opinión, y pretenden desvirtuar, a fuerza de desfigurar los hechos, la obra educadora y fecunda de Iglesias entre el proletariado español. Al referirnos aquí a esos juicios no lo hacemos precisamente con el propósito de refutarlos, que en realidad es innecesario, sino ante todo para hacer resaltar la conducta de los que se dicen depositarios de la ecuanimidad y del buen sentido.

Un periódico de los que más se han distinguido en esta crítica negativa de la labor de Iglesias es el «Diario de Barcelona», que aun cuando ostenta bajo su título la fecha de su fundación—1792—está muy lejos de poseer el espíritu de la época en que apareció. Según él, «Pablo Iglesias abrió el surco, pero fué un flojo sembrador de ideas; comenzó a explanar el camino, pero no supo orientarlo hacia la meta». Que por no ser un sociólogo ni poseer una idea concreta del Socialismo, el Partido no se sostiene por sus propias fuerzas ni tiene cohesión para oponerse a la marcha arrolladora del comunismo, y es sólo un espectro.

Todo el artículo a que nos referimos abunda en apreciaciones de la índole de las copiadas. Tantos dislates tienen su misma refutación en el solo hecho de exponerlos.

Si los elementos conservadores de la sociedad española no tienen para defender sus privilegios mejores armas que las esgrimidas por algunos de sus escritores, puede dormir tranquila. Es la política del avestruz, más extendida de lo que parece.

* * *

Llega a nuestras manos una revista católica, que se titula, creemos que irónicamente, «El Iris de Paz», a juzgar por la destemplanza de los conceptos estampados en sus páginas con motivo de la muerte de Iglesias. Después de trazar un paralelo entre éste y el señor Maura, completamente falso, y del cual resulta que nuestro amigo era hombre solapado y siniestro, que «sabía hacer maravillosamente de compañero», y al cual los obreros deben muy poco, aunque él les hacía creer que le debían mucho, acaba por afirmar que Iglesias, «el hospiciano de otros días, se había transformado en hombre público e influyente, no tanto en virtud de méritos propios, como por gracia de ajenas debilidades». Además, según «El Iris», Pablo Iglesias no era culto, ni su socialismo científico y de teorías, sino instintivo y cerril.

A la vista de tanta calumnia y de tales injusticias, sólo cabe aplicarles la sentencia del que debían tomar por maestro: «¡Perdónalos, Señor, que no saben lo que se hacen!»

* * *

También «La Epoca», al tratar de la muerte de ambos políticos, se refiere a la obra social de ambos, y sienta la conclusión de que Maura procedió siempre como un demócrata, y Pablo Iglesias como un obrerista, pues mientras a éste preocupaba sólo, aunque honradamente, una clase social, a Maura le preocupó siempre el pueblo entero y la libertad y el derecho de éste.

No hay que esforzarse mucho para desvanecer el error contenido en tales afirmaciones. Es precisamente todo lo contrario. Son los partidos burgueses, de los cuales era Maura uno de sus valedores, los que se mueven exclusivamente por interés de clase, y a él subordinan todos los demás que importan a la nación. Los ejemplos están en la memoria de todos y en los hechos diarios. El Partido Socialista aspira a borrar las diferencias de clase, y si bien representa a la más numerosa, que es la productora, ha realizado numerosas campañas en pro de los intereses generales de todas las clases: la de subsistencias, la de inquilinato, la de la crisis de la vivienda, etc. No hay seguramente una sola campaña socialista que a la postre no redunde en beneficio de la generalidad de la población.

Si hay exclusivismos de clase, no están seguramente de nuestra parte. Bien está ensalzar a los hombres en cuanto sea de justicia, pero no en detrimento de la realidad.

Fatal accidente del trabajo

BILBAO, 18.—En la fábrica vieja de Baracaldo, propiedad de la Sociedad Altos Hornos, y cuando se hallaba trabajando en el taller de prensas, fué atropellado por una giratoria y aplastado contra una máquina el compañero Agustín Gondra, que resultó muerto en el acto.

Este accidente ha producido penosa impresión.—C.

El problema de la vivienda

Una petición al Gobierno.

Suspendido por las autoridades el mitin que en relación con el problema de la vivienda había organizado la Federación de Entidades Ciudadanas, ésta, de acuerdo con numerosos delegados de provincias que vinieron a Madrid con tal motivo, dirigirá al Gobierno una petición interesándole que acepte las conclusiones preparadas para aquel acto y entre las que figuran las de que se dicte una ley definitiva y de aplicación general en materia de alquileres, teniendo en cuenta lo más saliente de las legislaciones extranjeras en este punto armonizado con las necesidades de España, tanto respecto al simple inquilino como a la industria y comerciantes y haciendo observaciones a lo que se ha solicitado por el último Congreso de las Cámaras de la Propiedad, a cuya terminación se ha estado aguardando, según anunció el Gobierno, para prorrogar nuevamente el decreto de alquileres, esperándose a conocer las modificaciones introducidas para expresar respecto a ellas lo que se estime procedente.

Se acompañará a tal solicitud el testimonio de la infinidad de adhesiones recibidas para esta campaña, que interesa fundamentalmente a los trabajadores, clase media y elementos industriales, formando en conjunto un poderoso movimiento de opinión que debe influir, por la justicia de sus peticiones, en las decisiones que adopten los Gobiernos en relación con el derecho de propiedad, al cual habrán de imponerse aquellas limitaciones implantadas ya en los principales países del mundo e inspiradas en principios ideológicos de justicia social.

PARA EL EXTRAORDINARIO

Un artículo póstumo del maestro Pablo Iglesias

Preparamos para el número extraordinario del 31 de diciembre la reproducción fotográfica de las últimas cuartillas que escribió nuestro amadísimo maestro Pablo Iglesias cuando ya estaban a punto de extinguirse totalmente sus energías, que en el aspecto moral no le abandonaron ni un solo momento ni le impusieron otra tregua en su trabajo que la de su prolongada y dulce agonía.

Este trabajo póstumo lo tituló Iglesias «Exhortaciones: A los trabajadores de la Casa del Pueblo de Madrid». Para ellos, los obreros madrileños, a quienes Iglesias amaba tanto, ha sido este su postrero pensamiento.

Creemos que Iglesias no pudo completar este artículo, que el azar o la fatalidad ha cortado precisamente al terminar un párrafo en que se encarece a todos que se preocupen por la vida de EL SOCIALISTA.

Atractivo extraordinario de nuestro periódico del último día del año será para todos los lectores de EL SOCIALISTA la publicación de estas cuartillas, que merecen ser conservadas amorosamente por cuantos admiran la grandiosa obra educativa y de organización que ha realizado el patriarca del Socialismo en España.

Trabajadores: Procurad que el extraordinario de EL SOCIALISTA alcance enorme difusión, y seguid, sobre todo, los consejos que el maestro Iglesias nos da en sus «Exhortaciones».

En la Casa de la Democracia Republicana

Ante numeroso público explicó su anunciada conferencia don Jaime Torrubiano, desarrollando ampliamente el concepto de que no se logrará un completo desarrollo del bienestar y de la cultura en España si no se acierta antes a poner enérgico freno a la acción perniciosa que el clericalismo o burocracia eclesiástica realiza pretendiendo anular por completo la libertad de conciencia en España.

Para ello propuso la unión en una colectividad de todos los ciudadanos que sientan anhelos de libertad religiosa.

Por su notable conferencia, fué muy aplaudido el señor Torrubiano.

El decreto de alquileres

MALAGA, 19.—La Asociación de Inquilinos y Vecinos de Málaga, agradeciendo vivamente a EL SOCIALISTA su valiente defensa por la justa causa de los inquilinos, suplícanle encarecidamente siga esa campaña en estos momentos verdaderamente angustiosos, posteriores Congreso internacional Cámaras de la propiedad, ante incertidumbre promulgación real decreto de alquileres, que debe prorrogarse indefinidamente sin modificaciones perjudiciales para los inquilinos, y que se resuelva definitivamente el problema de la vivienda, de la que su periódico tiene noción exacta.—Juan de Dios, presidente; José Ferrer, secretario.

En el ministerio del Trabajo

Peticiones de la Asociación de Dependientes de Comercio

Anteayer visitó al ministro del Trabajo, en su despacho oficial, una Comisión de la Junta directiva de la Asociación General de Dependientes de Comercio.

Hicieron al ministro varias peticiones, entre ellas la de que se cumpla estrictamente la jornada de trabajo en el comercio de vinos; que se extienda a los mozos de comercio el beneficio de la mesada de despido que disfrutan los dependientes; que se mantenga la jornada de ocho horas frente al intento patronal de formar una Sociedad de Dependientes de ultramarinos con menores de edad, y finalmente solicitaron aclaraciones sobre el empleo que se da a la subvención que el Estado consigna para las Cajas de paro forzoso.

Peticiones todas ellas de carácter reformista, por las cuales se colma de insultos cuando las formulan a los hombres de la Unión General de Trabajadores, y que en este caso han sido expuestas por los comunistas que figuran al frente de dicha Sociedad. Es un doble juego el de estos «terribles revolucionarios» que debe ser tenido muy en cuenta por los trabajadores organizados. Todo ménos ser hipócritas para engañar a las gentes.

El hombre bueno

Conocí y traté a Pablo Iglesias poco después del ensayo de huelga revolucionaria de 1917. En él, por mis concomitancias y simpatías con el querido grupo de «España»—Luis Araquistain, Bagaría, Corpus Barga, Alvaro de Albornoz, Luis de Zulueta—, tuve a mi modo cierta intervención personal en aquellos sucesos. A consecuencia del mandamiento de prisión que había ordenado contra mí el entonces gobernador de Oviedo, general Burguete, estuve escondido más de mes y medio en la finca de un amigo asturiano, y en los últimos días del mes de septiembre ingresé en las Prisiones militares de Oviedo.

Recuerdo de aquellos episodios dos incidentes. Uno, del cabo de la guardia civil que me detuvo. Al esposarme, se lamentó de tener que cumplir con este triste deber de disciplina. Nos hicimos grandes amigos, y no hace aún muchos días que me buscaba en esta Salamanca, porque era paisano mío, de Salvatierra del Tormes. Y otro, mi resolución de ingresar en la Casa del Pueblo al quedarme en libertad.

Con este motivo, a mi vuelta a la corte, conocí al «abuelo». Con Araquistain, con Albornoz, conmigo, hablaba cordialmente en los pasillos del Congreso, y en su rincón favorito, junto a la guardarropía de la izquierda. Era un hombre bueno, llano, sencillo, austero. No se producía como jefe, sino como camarada. Y cuando hablaba, hablaba con toda su alma, serenamente, con una pasión contenida, que iba dentro de él, como las tempestades se fraguan dentro de las lagunas quietas.

¡Cómo me reía yo cuando en las vacaciones de Alba mis amigos, los contertulios de la botica, me hablaban de los millones y de los hoteles del «abuelo»! No fumaba. No se permitía los placeres más elementales de una taza de café o de un vaso de cerveza en la cantina de la Cámara. Cuando mis amigos y yo le invitábamos, se oponía siempre, entre serio y burlón:

—Soy un pobre. Y no me gustan los licores ni los excitantes. Yo quedo aquí charlando, mientras ustedes van a la cantina a divagar.

Y nos despedía, fraternal y llano, comprendiendo nuestras flaquezas y nuestros pequeños gustos burgueses.

José SANCHEZ ROJAS

(De *Adelante*, de Salamanca.)

Efemérides

Boccacio

21 de diciembre de 1375.—*Muere en Florencia el poeta y novelista Juan Boccacio, que había nacido en París en 1313 durante la estancia accidental allí de su padre, comerciante florentino. Dedicóse desde joven a la literatura, escribiendo poesías y poemas, que no le dieron notoriedad, por lo cual abandonó este género y se dedicó a la novela. La obra a que debe su inmortalidad es la titulada* Decámeron, *colección de cuentos de sabor picante en su mayoría, y uno de los mayores monumentos de la lengua italiana, traducidos a todos los idiomas. Un ejemplar de la primera edición de esta obra fué vendido en Londres en 1812 en 2.260 libras esterlinas.*

Juan de Juanes

21 de diciembre de 1579.—*Muere en Bocairente el pintor valenciano Vicente Macip, llamado Juan de Juanes. Había nacido en Fuente la Higuera en 1523. Marchó a Roma a estudiar, inspirándose en el estilo de Rafael de Urbino y adquiriendo allí una gran reputación artística. Al volver a Valencia, fundó una academia, de la que salieron discípulos muy afamados, entre ellos sus hijos Juan, Dorotea y Margarita. Aparte de los retratos que pintó, no empleó sus pinceles en tratar otros asuntos que los de carácter religioso. En muchas iglesias de Valencia y de la región hay cuadros suyos, así como en el Museo del Prado.*

Inauguración de la Cooperativa de Rochdale : : : : :

21 de diciembre de 1844.—*En noviembre de 1843 reuniéronse en Rochdale, ciudad industrial del condado de Láncaster, unos cuantos tejedores para estudiar juntos los medios de mejorar su triste situación, pues los patronos se habían negado a aumentarles los salarios. Entre las varias soluciones propuestas predominó la de los owenistas, consistente en la fundación de una cooperativa de venta de productos alimenticios. Para formar el capital inicial establecieron una cuota de dos peniques (20 céntimos) por semana. En la primera reunión se inscribieron doce; en la segunda, veintiocho. Con ellos comenzó a funcionar la Asociación, a la que dieron por título* The equitable pionneers of Rochdale *(Los exploradores equitativos de Rochdale.) La redacción de los estatutos fué confiada al obrero urdidor Carlos Howarth, socialista owenista. En cuanto tuvieron reunidas 28 libras esterlinas (700 pesetas), alquilaron un humildísimo piso bajo en Toad-Lane, y allí, el 21 de diciembre de 1844, comenzaron la venta de géneros, que al principio se limitó a manteca, harina y azúcar. Aquellos 28 cooperadores son hoy 20.000, su capital social pasa de diez millones, y se hallan instalados en un magnífico edificio propio, donde están los grandes almacenes de toda clase de artículos de comer y vestir. Esta Cooperativa, que tiene muchas sucursales, es la que ha servido de modelo a otras muchas en Inglaterra y en el continente.*

Homenaje a Pablo Iglesias

VIGO, 19.—El Ayuntamiento de Vigo, en su última sesión, ha acordado dar el nombre de Pablo Iglesias a una calle.—Brunet.

Por abundancia de original—especialmente del consagrado a la memoria de nuestro inolvidable Iglesias—no podemos publicar hoy la «Página Pedagógica», que dejamos para el próximo lunes, esperando que se harán cargo de esta determinación nuestros lectores y corresponsales.

CONFERENCIAS DE LA MUTUALIDAD OBRERA

Mañana, martes, día 22, a las siete en punto de la tarde, se celebrará en el salón grande de la Casa del Pueblo una conferencia del curso organizado por el Consejo Central de La Mutualidad Obrera. Hablará

—— Don Eduardo García del Real ——

ilustre catedrático de la Facultad de Medicina de San Carlos y autor de notables trabajos sobre cuestiones sociales, acerca del tema

"Lo que la Humanidad debe a los médicos".

Esperamos que una vez más los trabajadores demostrarán su amor a la cultura y a la educación acudiendo ellos y sus familias a escuchar tan interesantes conferencias.

Noticias del día

Por el descanso dominical.

Para hoy, a las siete y media de la tarde, está convocada la junta general extraordinaria de la Asociación de la Prensa para tratar del descanso dominical de la prensa.

La mañana en Palacio.

Esta mañana despacharon en Palacio el presidente y los ministros de Gracia y Justicia y Estado.

Este puso a la firma el nombramiento del general Núñez del Prado de gobernador de Fernando Póo y otros de concesión de cruces a súbditos extranjeros.

El de Gracia y Justicia firmó una combinación judicial, que alcanza a veinte decretos, los indultos de pena de muerte acordados en el último Consejo de ministros, la supresión del penal de Chinchilla y el decreto prorrogando el de alquileres.

Hubo en Palacio numerosa audiencia militar.

También fueron recibidos en audiencia el apoderado de la Maquinista Terrestre y Marítima, ex senador don Emilio Junoy, el vicealmirante Ribera y el presidente de la Transmediterránea, señor Dómine.

En los ministerios.

El ministro del Trabajo ha recibido hoy, entre otras personas, a don José Giordan, senador de Córcega, presentado por el embajador de Francia, y una Comisión de la Cámara de la Propiedad Urbana.

En el ministerio de Hacienda tomó posesión de la Dirección general del Timbre don Andrés Amado.

El ministro de la Gobernación recibió, entre otras, a las siguientes personas: al rector de la Universidad de Barcelona, señor Pérez Vargas; al catedrático del mismo centro docente señor Algana; al nuevo gobernador de Oviedo y una Comisión del Instituto de Puericultura.

El presidente del Consejo se dirige a la Asociación de la Prensa.

El presidente del Consejo de ministros ha dirigido al de la Asociación de la Prensa una comunicación en la que, después de algunas consideraciones, expresa el deseo del Gobierno de que por dicha Asociación, y «con la urgencia que la precisión de resolverlo con premura impone, se proceda al estudio del deseo del Gobierno y a proponer la forma de lograr la publicación de un periódico, siquiera se redujese a las dimensiones precisas para llenar la laguna que hoy existe durante las horas en que tal comunicación queda cortada».

Termina la comunicación solicitando sea contestada antes del día 5 del próximo enero.

Firma.

En la firma entregada hoy figuran los decretos siguientes:

Presidencia.—Nombrando director general de Administración local a don Rafael Núñez Llorente.

Idem gobernador civil de Sevilla a don José Cruz Conde.

Idem comisario regio de la Exposición Iberoamericana que ha de celebrarse en Sevilla a don José Cruz Conde.

NOTAS DEPORTIVAS

El Madrid venció al Racing por 5-1

La reaparición de Monjardín fué motivo de tan rotundo triunfo.

Verdaderamente que en todos los partidos que llevan jugados los equipos madrileños para el campeonato regional, ninguno había llegado a dejar vislumbrar quién ostentaría el título en la presente temporada; pero, después de visto el partido jugado ayer entre los eternos rivales Racing-Madrid, ha cambiado por completo la decoración.

Un equipo que juega cual ayer lo hizo el Madrid durante los cuarenta y cinco minutos del primer tiempo hace esperar a la afición madrileña que tendrá un buen representante en la disputa del campeonato de España, porque es indudable que de entrenarse como deben hacerlo, y a ello contribuirán todos los elementos que componen el actual «once» del Madrid, difícil va a ser que los tres partidos que le quedan por jugar de la segunda vuelta les arrebaten la puntuación debida para llegar a conquistar el primer puesto.

Ayer dieron la sensación de formar un conjunto completísimo, en el que no hubo la apatía de anteriores partidos debido a la inclusión en sus filas de un elemento que con sólo figurar su nombre en el equipo sirve de estímulo para que todo él dé el rendimiento debido. Este elemento es Juanito Monjardín, el que al decidirse por fin a jugar ayer este partido contribuyó al rotundo triunfo obtenido, y eso que se pudo apreciar que se encuentra desentrenado.

No importó que hubiera llovido mucho el día antes y que la tarde amenazase ahogar en barro al que circulase por la carretera de Chamartín, abandonadísima por completo de la protección de las autoridades, para que el campo estuviera lleno por completo; y es que la leyenda de los empates entre los dos Clubs que iban a contender, que ya fué desvanecida el año anterior al vencer el Racing por 2-0 en el mismo campo, volvió a verse cumplida en el primer partido jugado este año para el campeonato al quedar empatados a cero.

Para este encuentro los equipos se habían preparado concienzudamente; el triunfo colocaba en una situación ventajosa al que ganase los tres puntos, y los dos «onces» salían dispuestos a conseguirlo; pero a los quince minutos de juego ya se sabía quién era el vencedor; la línea media del Racing es el más firme puntal del equipo, y al fallar por completo se desmoronó el «once»; las defensas no podían contener el empuje de los delanteros del Madrid y el dominio fué casi completo de éste durante la primera parte; la línea atacante del Racing no dió fe de vida, y Martínez no tuvo que intervenir ni una sola vez para detener ningún tiro; su labor quedó reducida a cortar centros o pases.

Cuatro tantos marcó el Madrid en esta primera parte: el primero a los dos minutos escasos de juego; Mojardín hace un pase adelantado a Moraleda, que éste remata dando el balón en Zubeldía, pero cayendo a los pies de Félix Pérez, que remata de fuerte tiro; el segundo, al rematar Moraleda bombeado un balón que había sacado desde el córner Muñagorri; el tercero por Helguera, al rematar de cabeza, después de unas apuradas paradas de Zubeldía, y el cuarto por Moraleda, al cruzar fuertemente un balón; ninguno marcado por Monjardín, pero todos debidos a su juego.

El del Racing fué de penalty, por falta de Escobal a Valderrama dentro del area. Caballero marcó el tanto. Así acabó el primer tiempo, y puede decirse que el partido, porque la segunda parte fué medianísima; cansados los delanteros del Madrid, y viendo el margen del tanteador, se emplearon poco; no obstante, todavía marcó este equipo un tanto al castigar el árbitro una falta del guardameta racinguista, que retuvo el balón dando más pasos que los reglamentarios; Helguera marcó el goal; lo más bonito de la segunda parte fueron una parada de Zubeldía, enorme, a un remate de cabeza de Monjardín; un empalme de Ricardo, que salió un poco alto, y un balón que le quitó de los pies Martínez a Vicente, cuando éste se disponía a fusilar el tanto.

El árbitro estuvo bien (el partido fué fácil de arbitrar), si bien notamos que el señor Saracho en algunos momentos se dejó llevar del público.

Los equipos estuvieron formados como en los partidos de la primera vuelta, sustituyendo Monjardín a González y Vicente a Abras.

UNIÓN ELÉCTRICA MADRILEÑA

Amortización de obligaciones.

Se pone en conocimiento de los señores obligacionistas que en el sorteo verificado el día 16 del corriente, para la amortización reglamentaria de obligaciones 6 por 100, han correspondido serlo las señaladas con los números siguientes: 3.261 al 3.270, 4.631 al 4.640, 8.331 al 8.340, 11.861 al 11.870, 11.881 al 11.890, 12.241 al 12.250, 14.061 al 14.070, 14.971 al 14.979, 21.141 al 21.150, 22.741 al 22.750, 27.811 al 27.820, 29.991 al 30.000, 40.641 al 40.650, 41.421 al 41.430, 42.421 al 42.430, 43.141 al 43.150, 44.191 al 44.200, 51.881 al 51.890.

El pago de los títulos amortizados se efectuará a partir del 1 de enero próximo, en el domicilio social, Gran Vía, 25, y en los siguientes establecimientos de crédito: Banco Urquijo, de esta corte; Banco Urquijo Vascongado (Bilbao), Banco Urquijo Guipuzcoano (San Sebastián), Banco Urquijo Catalán (Barcelona), y Banco Minero Industrial de Asturias (Gijón), donde se facilitarán facturas para el cobro.

Madrid, 19 de diciembre de 1925.—*Valentín Ruiz Senén, consejero y director-gerente.*

UN CONFLICTO

Las Sociedades La Unión y La Velocidad nos envían la siguiente nota para su publicación:

«El personal empleado en los camiones de transporte a la plaza de la Cebada, que explotan don Mamerto López y don Gonzalo Gómez, se halla en huelga desde el día 10 del corriente.

El conflicto ha sido producido por las condiciones inhumanas de trabajo que venían rigiendo, realizando los conductores jornadas de catorce, dieciséis y más horas.

Todo el personal a quien afecta este conflicto está perfectamente unánime en no reintegrarse al trabajo mientras no se atiendan sus justas aspiraciones.

Ya saben los chóferes de Madrid que las casas de los señores López y Gómez están en índice en esta organización y nadie debe ir a solicitar trabajo en las referidas casas.»

Cámara del Libro

La candidatura oficial para la Cámara Oficial del Libro es la siguiente:

Publicistas: Conde de Altea, don Vicente de Castro-Les y don Augusto Martínez Olmedilla.

Editores: Don Saturnino Calleja Gutiérrez, don Aurelio Díaz Mathieu, don Daniel Jorro Rodríguez, don Julián Martínez Reus, don Manuel Pelado Parra, don Luis Romo Dorado, don Fernando Ruiz Ferreruela, don Victoriano Suárez Graiño y don José María Yagües Arribas.

Libreros: Don Julián del Amo Martínez, don Francisco Beltrán y de Torres, don Esteban Dossat Beaupuy y Juan Ortiz Such.

Fabricantes de papel: Don Balbino Cerrada Sanz y don Luis Ruiz Martija.

Artes Gráficas: Don Fernando Calleja Gómez, don Enrique Estades y don Bernardo Rodríguez Gutiérrez.

PRENSA OBRERA

«M. C. P.»

Hemos recibido el número correspondiente al 15 de diciembre del periódico defensor de los agentes ferroviarios.

Su primera plana, cosa que agradecemos mucho, está dedicada por completo al que fué nuestro querido director, ensalzando su figura y la obra realizada en pro de los derechos del trabajador, ilustrándola con una magnífica fotografía del «abuelo».

He aquí el sumario restante:

La próxima asamblea de la Asociación, por Un valenciano; el siglo XX lo reclama, por Ignotus; Nuevos horizontes y nuevas dudas, por El último mozo; Médicos y enfermos, por Galeno; Apostillas a un discurso; Quien mal anda, mal acaba; Cuestión resuelta; La calefacción en las estaciones, por Un factor; Comentarios; Elección de cargos para el Consejo Obrero de Madrid; Rectificando a un artículo.

Enfermedades secretas, manifestaciones recientes, crónicas, sífilis, impotencia, neurastenia, vías urinarias, piel, sangre, artritismo, reuma, almorranas, estreñimiento, insectos, vello, cúranse rápida y radicalmente (por sí solo) con los renombrados específicos Zehelpas, muy económicos. Farmacia D. Rey, Infantas, 7, Madrid. Pedid catálogo específicos Zehelpas, gratuito.

En el Ayuntamiento

Hoy recibió el señor Suárez de Tangil a los periodistas.

—¿Cómo están ustedes?—dijo—. Ya ven que he vuelto, ¿eh? No hagan ustedes caso de esas noticias que han corrido por ahí; tengo aún un año por delante. Hay que hacer el empréstito, hay que hacer la prolongación de la Castellana, etc. Para tratar de estas cosas reuno esta tarde la Comisión de Hacienda. También voy a reunir la de Beneficencia, porque no me ha satisfecho lo que ha acordado en la primera reunión.

Bueno, señores, adiós. Y se va despidiendo uno a uno de los periodistas. Al llegar a nosotros nos dice:

—Conste que si se hace el Parque o la Plaza del Hospicio, yo no soy hostil a que lleve el nombre de Pablo Iglesias. Es mas, me parece muy bien. Ya ve usted que no soy un sectario.

—A ratos—contestamos.

—Todos lo somos, incluso usted—nos replica—. Y se fué.

Ya lo sabe el amigo Castrovido, ya lo saben también los trabajadores: el señor alcalde no se opone a que el Parque que se haga en el solar del viejo Hospicio lleve el nombre de nuestro venerable maestro Pablo Iglesias. ¡Pues a proponerlo!

En la Diputación provincial

En la sesión que la Comisión permanente de la Diputación celebró anteayer no se trató nada de interés, aunque el orden del día estaba formado por 55 asuntos, y todos ellos se aprobaron sin discusión.

Después del orden del día se presentaron dos proposiciones: una, consistente en obligar a que los médicos del Hospital de San Juan de Dios no dejen de hacer las guardias cuando a cada uno les corresponda para que en el establecimiento no falte nunca un médico, una vez realizada la visita diaria, haciendo responsable al director de los incumplimientos que se observen.

La otra proposición es relativa a informarse de las causas que hayan determinado el que la Empresa Santillana dejase de suministrar fluído eléctrico al Hospital de San Juan de Dios por espacio de veinticuatro horas seguidas, que imposibilitó realizar operaciones quirúrgicas urgentes a dos enfermos, que murieron aquel día, y que de haberles operado es posible se hubiera evitado tan triste desenlace, y si de la información resulta culpable la Empresa, exigirla las responsabilidades a que haya lugar.

* * *

Antes de discutir el orden del día se propuso y se aprobó que constase en acta el sentimiento de la Corporación por la muerte de Maura y contribuir a la suscripción que el Colegio de Abogados abrirá para erigir un mausoleo al ilustre difunto.

Nosotros no censuramos la propuesta. Pero que nosotros sepamos, don Antonio Maura no fué nunca diputado provincial, y sino lo fué, ¿qué razón hay para que la Diputación no haga constar también en la misma acta su sentimiento por la muerte de Pablo Iglesias?

Los señores de la Comisión permanente no han tenido en cuenta más que su significación ultraderechista para tomar el acuerdo de referencia, y con ello han dado una prueba de poca elevación.

Maura no fué diputado provincial; Pablo Iglesias tampoco; pero la condición de hospiciano de éste, que pasó su niñez en un establecimiento provincial, ¿no es razón bastante para que la Comisión permanente tuviera un recuerdo dedicado para el hospiciano ilustre?

Lo sentimos por los diputados que olvidaron ese deber, y que son capaces de llevar hasta la fosa de un hombre de corazón sus propias mezquindades. No lo sentimos por Iglesias, a quien el pueblo ha sabido hacerle el homenaje que le correspondía.

A los pobres de espíritu se les conoce pronto.

Noticias de provincias

Un reo ejecutado.

CASTELLON, 21.—Esta mañana ha sido ejecutado el carabinero Martínez Aguilar, que violó y asesinó a una niña en el término de Vinaroz.

El reo se negó a recibir los auxilios espirituales.

Una detención.

CADIZ, 21.—En La Línea, la guardia civil detuvo por orden superior a Faustino García como coautor del atraco de Vitoria, en el que resultó muerto un policía.

Gran temporal.

CADIZ, 21.—Un violento temporal de agua y viento ha derribado árboles corpulentos y los postes del telégrafo, quedando interrumpidas las líneas telegráficas y telefónicas.

Ha quedado cerrado el puerto, al que han regresado tres buques co[illegible]

Por el descanso semanal.

BARCELONA, 21.—Las Asociaciones de la Prensa de Barcelona y Zaragoza han enviado telegramas pidiendo sea respetado el descanso semanal de la prensa.—Mencheta.

HOSPEDAJE

Los representantes obreros lo encontrarán bueno y económico en la Casa de viajeros de Félix de la Riva, calle del Prado, números 16 y 18, segundo izquierda. Madrid.

En la Escuela Nueva

Como estaba anunciado, el sábado, día 19, se dió la conferencia sobre «La libertad de Imprenta en España», asistiendo numeroso público. El conferenciante, don Alvaro del Albornoz, trató de las vicisitudes porque pasa desde su proclamación por las Cortes de Cádiz en 1810 la libertad de imprenta. Hizo notar cómo el régimen que ha imperado en España ha sido el de restricción, salvo pequeños intervalos, como el de 1810, 1820 y 1869. Sin embargo, a pesar de las grandes vejaciones de que llegó a ser objeto la libertad de imprenta, los periódicos tenían el romanticismo suficiente para afrontar toda clase de sacrificios, teniendo que aportar fianzas enormes, pagar multas que llegaban hasta a 80.000 reales y tener directores que se pasaban la vida en la cárcel.

La revolución del 68 tuvo un respeto digno de sus ideales para la libertad de prensa, a pesar de que el régimen de censura no había creado más que periodistas lacayos hasta la abyección o rebeldes hasta el crimen. Las mayores atrocidades dichas contra Prim, Pi y Margall, Salmerón y otros no impidieron que existiera esta libertad. Momentos antes de la guerra civil existían en España más de 70 periódicos carlistas.

La ley del 83 actualmente vigente en España es liberal; hay que señalar, sin embargo, las restricciones que impone la ley de Jurisdicciones, y que desde su promulgación han sido en España suspendidas las garantías constitucionales hasta 1923 diecinueve veces.

Al terminar fué muy aplaudido.

Triunfo demócrata en Córdoba

BUENOS AIRES, 21.—El partido demócrata progresista ha triunfado en las elecciones de Córdoba por más de 1.300 votos. Agencia Americana.

Una mujer muerta y varios heridos

Ayer, en la calle de San Mateo, número 18, ocurrió un sensible suceso del que resultó muerta una señora llamada doña Julia Rodríguez Ovilio.

Serían próximamente las once de la mañana cuando se hundió la techumbre de la cocina del piso primero de la citada casa, de la que es propietario don Antonio Soto.

Los escombros cayeron sobre doña Julia Rodríguez, la cual se encontraba en la cocina de su cuarto acompañada de su esposo, don Felipe Górriz Marzo.

Los escombros arrastraron tras de sí al inquilino del piso segundo, don Victoriano Pariente Garrido, y a su hija doña Guadalupe.

Seguidamente de ocurrido el suceso se personaron los bomberos, los cuales extrajeron de entre los escombros a doña Julia Rodríguez, la cual era cadáver.

En la Casa de Socorro fueron asistidos de lesiones de pronóstico reservado don Felipe Górriz, don Victoriano Pariente y su hija doña Guadalupe.

La sirviente del señor Górriz, Estefanía Plaza García, fué asistida de lesiones leves.

La Mutualidad Obrera

Se ha reunido el Consejo Central de esta entidad en su sesión ordinaria semanal.

Asisten los compañeros siguientes: Pérez, que preside; Génova, Alvarez, Barrio, Amodeo, Navarro, Verdugo, Blanco, Santandreu, los asesores Manrique y Verdugo y el gerente.

Se trata en primer término de la deuda del señor Jardiel, y el gerente informa de que ha pasado a ser propiedad de La Mutualidad, como pago de dicha deuda, la casa hipotecada en Pinto.

Se acuerda que vaya el gerente a dicho pueblo en cuanto sus ocupaciones se lo permitan para tratar de este asunto.

Se cumplirá el reglamento ascendiendo a médico numerario al señor don Antonio Pérez Núñez, que ocupaba el número uno del escalafón.

El señor Lillo se hará cargo en lo sucesivo de toda la zona del Puente de Vallecas.

Se acuerda llamar la atención de un empleado facultativo para que no reincida en tomarse atribuciones que sólo están encomendadas a sus superiores en profesión.

El gerente explica al Consejo las causas por las cuales no se ha llegado aún a firmar la escritura de adquisición de la Clínica. Son éstas:

El Instituto tiene concedido el préstamo necesario para que se pueda realizar la compra, pero sostiene un litigio con los notarios, porque éstos quieren que todas las escrituras que otorgue este mencionado Instituto vayan a reparto entre los mismos, a lo que se niega. Contra el acuerdo de los notarios ha recurrido la mencionada Corporación, por lo cual el otorgamiento de escrituras se ha paralizado. El Consejo lamenta que haya surgido este inconveniente, que procurará vencer. Mientras esto llega se acuerda, si el dueño del inmueble lo desea, poner una cantidad en señal para mayor garantía de que está dispuesta la entidad a comprar la finca y el solar contiguo.

El gerente informa de los trabajos hechos por él con motivo del fallecimiento del maestro Iglesias, mostrándose conforme el Consejo con esta actuación.

Se mejorará la instalación de la luz de la sala de operaciones.

No se accede a la solicitud de un socio de que le cambien de médico porque no hay causa suficiente que obligue a tomar esta resolución.

Se acuerda adquirir una báscula, que se instalará en un determinado establecimiento.

El Consejo designa a dos de sus miembros para que verifiquen el arqueo que se hace mensualmente.

Delegación Local del Trabajo

Mañana, martes, a las once de la misma, se reunirá la Delegación Local del Consejo de Trabajo de Madrid, para examinar y aprobar varias actas de infracción levantadas por las Comisiones inspectoras, concesión de lincencia para internados, oficio de la Sociedad Izaguirre y Pérez notificando que los diez establecimientos que poseen sólo estarán abiertos ocho horas; propuesta de informe que presenta la Ponencia designada al efecto para ser elevado al ministerio de Trabajo, conforme se interesó por aquél, para poder hallar el recurso interpuesto por don Baltasar Díaz y otros industriales contra acuerdo de la Delegación sobre horario de apertura y cierre de los establecimientos de venta de pan; decreto de la Alcaldía-presidencia modificando el anterior que negaba facultad a la Delegación para tomar acuerdos como el que se cita anteriormente.

Los niños y la higiene

Reparto de premios.

En el Patio de Cristales del Ayuntamiento se verificará mañana, martes, a las cinco de la tarde, bajo la presidencia de honor de la señora viuda de Chozas, el reparto anual de premios en metálico y juguetes organizado por el Comité de Higiene Popular de Madrid, a los niños pobres que durante el año asisten a la Primera Casa de Higiene Benéfica Infantil de la calle de Jesús y María, donde se les educa y se les prodigan los deberes de la higiene personal.

Los premios que han de repartirse después de hecho el escrutinio entre los niños que asisten a dicha Casa son 240, en metálico, objetos de higiene y juguetes.

SARDAÑONES Curación sorprendente estén o no ulcerados. POMADA "19" Dr. Piqueras. Gran Diploma. Farmacias 1 pta.

Información de sucesos

Atropellos.—Un hombre muerto.

En la Casa de Socorro del distrito del Congreso falleció, a consecuencia de las gravísimas heridas que le causó al atropellarle en la plaza de Castelar el automóvil propiedad de don Ricardo Gasset, que conducía el mecánico Gabriel Seisdedos Castejón, un hombre pobremente vestido, de unos treinta a cuarenta años de edad.

Aun no ha sido identificado.

—Luis García Jiménez, de once años de edad, con domicilio en la calle del Norte, 15, sufre lesiones gravísimas que le causó al atropellarle en la calle de Bravo Murillo José Levella Moyano con el automóvil que conducía, número 616, de la matrícula de Madrid.

—Francisca Baltasar González, de cuarenta y siete años, domiciliada en la carretera de Toledo, número 27, sufre lesiones de pronóstico reservado que le causó al arrollarla un caballo desbocado en la citada carretera.

¡Cuidado con los niños!

Tiburcia Giranzo López, de doce años, sufre lesiones graves que se causó al caerse en un brasero de su domicilio, calle de Meléndez Valdés, 4.

Una coz.

Mariano Gómez, de veintiocho años, vecino de San Martín de Valdeiglesias, sufre lesiones gravísimas que le causó un caballo al darle una coz en la posada de San Pedro, sita en la Cava Baja, 17.

La Cooperativa de Casas Baratas de la Casa del Pueblo de Madrid

Cumpliendo un acuerdo de la junta general de la Cooperativa Obrera para la adquisición de viviendas baratas, domiciliada en la Casa del Pueblo de Madrid, ayer se celebró una comida íntima entre los compañeros que pertenecen a dicha entidad para celebrar la firma de la escritura de compra de los terrenos y casas propiedad de la expresada Cooperativa.

Al acto, que se celebró en el café-bar «Panchito», de la calle de López de Hoyos, asistieron la mayor parte de los cooperadores, ya que se trataba de expresar a don Enrique Godo Pla el reconocimiento de todos por la conducta caballerosa y correcta de dicho señor como gerente del «Fomento de la Propiedad» en todas las incidencias habidas en la larga tramitación hasta la firma de la escritura de adquisición de terrenos.

Al terminar la comida, bien servida, por cierto, nuestro compañero Santiago Pérez Infante, como presidente de la Cooperativa, ofreció el acto a don Enrique Godo Pla, haciendo breve historia de la vida de la entidad, que es un nuevo triunfo de la clase obrera organizada.

Por el carácter íntimo y de verdadera camaradería que el acto tenía, al breve discurso del compañero Pérez Infante contestó el señor Godó, pronunciando unas palabras de agradecimiento, y los comensales se separaron llenos de optimismo y convencidos de que no tardará mucho en verse terminada por completo la labor que se propuso esta Cooperativa de Casas baratas.

Crónica teatral

PAVON.—Estreno de la zarzuela «Las espigas».

El viernes se estrenó en el popular teatro Pavón la zarzuela en dos actos y cuatro cuadros en prosa y verso de los señores Paradas y Jiménez, música de los maestros Luna y Bru.

La obra es de ambiente andaluz y se desarrolla en un pueblo de la provincia de Sevilla, está bien escrita y dialogada con soltura.

El argumento, bien intencionado y con orientación a destruir prejuicios sociales.

La zarzuela fué del agrado del público, que aplaudió varias escenas e hizo repetir algunos números de música.

Los autores salieron a escena al final de los cuatro cuadros.

Se distinguieron en sus respectivos papeles la señorita Leonís, que estuvo muy bien durante toda la obra; señoritas Pozuelo y Sanz, y señora Romero, y los señores Peña, Miranda, Menéndez, Guillot y Guillén.

El resto de la compañía contribuyó con acierto al excelente conjunto.—**R. M. S.**

Grupo Sindical de Obreros y Empleados Municipales

Nombramiento de Comité.

El sábado por la noche se reunieron en la Casa del Pueblo los compañeros que estaban conformes con la constitución de un Grupo sindical socialista de obreros y empleados municipales.

En medio de gran entusiasmo quedó constituído el Grupo, y se nombró el siguiente Comité:

Andrés Gana, presidente; Vicente Crespo, secretario-contador; Francisco Bris, tesorero, y vocales, Antonio Pardo y Angel Esteban.

En la Casa del Pueblo

REUNIONES PARA MAÑANA

En el salón grande: A las siete de la tarde, La Mutualidad Obrera (conferencia).

De semana a semana

Durante la pasada semana hemos recibido los siguientes libros y revistas:

«Los transportes en relación con la crisis hullera de Asturias».

«Los transportes mecánicos por carretera», por Blas Vives.

«Boletín de Estadística».

«Crónica del movimiento de reformas sociales en España», por Pedro Sangro y Ros de Olano.

«La propiedad», por Luis Lagarrigue.

Ayuntamiento de la Rosa, presupuesto del año 1925-26.

«Azar y determinismo», discursos en la Academia de Ciencias por don Pedro M. González Quijano y por don Leonardo Toral Quevedo.

«Vegetarismo», revista vegetariana de Vizcaya.

«Anales», de la Comisión mixta del Trabajo en el comercio de Barcelona.

Catálogo de la Casa Reus, de Madrid.

Radiotelefonía

Programa para hoy.

MADRID (Unión Radio, 373 metros).—De diez de la noche a una de la madrugada: Emisión ofrecida por la Casa Madrid-París: Conferencia literario-musical: sexteto de la estación y coros mixtos, dirigidos por el maestro Benedito: I. «Que el rey de los ciclos ha nacido ya» (cuartillas); coros y sexteto; «Villancico vasco», P. N. Otaño; «Villancico montañés», ídem; «Villancico gallego», R. Benedito; II. «Estampa de nacimiento» (cuartillas); coros y sexteto: «Villancico andaluz», R. Benedito; «Villancico catalán», P. N. Otaño; III. «La Nochebuena» (cuartillas); coros y sexteto: «La Navidad»: a) Coro de pastores (coros y sexteto); b) Pastoral (sexteto); IV. «El hombre de las gachas, la mujer de la paloma y el molino» (cuartillas); coros y sexteto: «La Navidad»: c) Marcha (sexteto); d) Himno (coros y orquesta); V. «El palacio de Herodes, la estrella de Oriente, el Angel y los Reyes Magos»; coros y sexteto: «Villancicos religiosos» (1808), Pedro Aranaz; «Villancicos religiosos» (1816), Padre Ferrer; villancico de «El mismo demonio», Chapí. Concierto clásico: Isabel Soria (soprano) y orquesta de la estación; la orquesta: «Parsifal» (preludio), Wágner; «Primer arabesco», Debussy; Isabel Soria: «L'Incantatrice», Arditi; «El barbero de Sevilla» (polonesa), Giménez; la orquesta: «Navidad» (versión de concierto), J. Turina; Isabel Soria: «Lakmé» (Perché), Delibes; «Amar y sufrir» (canción mejicana), N. N.; «Penso», Tosti; la orquesta: «El emigrante» (preludio del segundo acto), J. M. Franco; «Melodía y momento musical», Schubert; «Tannhauser» (obertura), Wágner. Noticias de última hora.

Espectáculos

Gacetillas.

Infanta Isabel.—Con «Los trucos», de Muñoz Seca, la obra más irresistiblemente cómica del famoso autor, se llena a rebosar el precioso teatro de la calle del Barquillo.

Constante éxito de «El tío Morris».

Cómico.—Mañana, martes, a las seis y media de la tarde, popular, estreno de la farsa cómica en tres actos, original de Luis Candela y Antonio Plañiol, titulada «La niña pera», en la que toman parte Loreto Prado, Enrique Chicote y otras principales partes de la compañía.

Por la noche, a las diez y media, popular, «Los lobos en la sierra», nueva, gran éxito de risa.

Funciones para mañana.

PRINCESA.—A las seis y media, La pasión, ciega.—A las diez y media, La condesa María.

ESLAVA.—A las seis, Cada uno y su vida, Hable usted con mamá y fin de fiesta por Pepe Medina.

LARA.—A las seis y a las diez y cuarto, El chanchullo.

CENTRO.—A las seis, El abuelo.—A las diez y cuarto, El bandido de la sierra.

INFANTA ISABEL.—A las seis y media y a las diez y media, Los trucos.

INFANTA BEATRIZ.—A las seis y cuarto y a las diez y cuarto, Todo un hombre.

LA LATINA.—A las seis y a las diez y cuarto, Los cómicos de la legua.

ALKAZAR.—A las seis y media, Los grandes autores.

COMICO.—A las seis y media, La niña pera.—A las diez y media, Los lobos en la sierra.

MARAVILLAS.—A las seis y cuarto, Marianela.

FUENCARRAL.—A las seis y cuarto, Honra y amor.—A las diez y cuarto, El Tercio Extranjero.

NOVEDADES.—A las diez y media, La sombra del Pilar.

PAVON.—A las seis y media, Irene la Volandera.—A las diez y tres cuartos, Las espigas.

REY ALFONSO.—La novia del artista.

ROMEA.—A las seis y media y a las diez y media: Diamara, Matilde Vázquez, «En la corte del rey poeta», Ramper, Argentinita, «Achanta, que te conviene!».

SPIEDUM
CAFÉ-RESTAURANT
Excelente café «express».
Almuerzos, 4 y 6 ptas.
AVENIDA PI Y MARGALL, 5
GRAN VIA

¡¡¡MADRES!!! Si queréis tener a vuestros hijos sanos y robustos, dadles siempre el
PURGANTE "1919"
que sólo cuesta 30 céntimos en todas las Farmacias y Droguerías.

EL GAITERO SIDRA CHAMPAGNE de Villaviciosa (Asturias)
¡Ojo con las imitaciones!

¿VIGOSOLINA?
La usan en sus «autos» los que quieren ahorrar más del 35 por 100 de la gasolina que queman hoy inútilmente y quieren, además, tener limpio su motor y bujías.
TODO ESO PRODUCE LA VIGOSOLINA

ROCA TETUAN, 20
FOTOGRAFO Teléfono 324
Retratos artísticos.
Ampliaciones inalterables.

Manifestaciones de pésame

En casa de la viuda de Iglesias.

Las adhesiones de pésame recibidas últimamente son las siguientes:

Miguel Pérez Castro, de Carballino; Vicenta Martínez, de Pontevedra; Juan Bueno, presidente de la Agrupación Socialista de Porcuna; Félix García, de Puente Genil; Gervasio Monjas Muñoz, presidente de la Sociedad de industriales vendedores de frutas y verduras de Madrid; Paladini, representante en Europa de la «Gaceta de la República Argentina».

* * *

Nuestro querido correligionario Isidoro Achón, de Zaragoza, ha recibido la siguiente carta de don Jerónimo Vecino, catedrático de Física de la Universidad de aquella capital:

«Señor don Isidoro Achón.

Mi querido amigo: Aun cuando alejado de la política, no puedo resistir al deseo de manifestar a usted el sentimiento que me ha producido la muerte de Pablo Iglesias, del querido «abuelo», como con tanto cariño le llamaban ustedes.

El general sentimiento que, con contadísimas y lamentables excepciones, ha producido la muerte del gran apóstol del Socialismo español, ha venido a revelar a los incrédulos la grandeza de la obra ideada por aquel genio organizador.

Yo no me cuento entre los incrédulos.

Conocí a Pablo Iglesias.

El vivir en las proximidades de la Casa del Pueblo, de Madrid, me dió ocasión de contemplar, analizar y admirar muy de cerca su obra, obra de titán. Me proporcionó también el placer de tratar a aquel hombre insigne en cuyos ojos azules brillaban la unción del apóstol y la llama del genio.

Yo fuí un devoto de Pablo Iglesias, como lo soy y lo seré de todo hombre que trabaja, que persigue, que muere defendiendo un ideal sin temor a rencores, odios, maledicencias y calumnias.

Rara vez faltó a las sesiones que se celebraban en la Casa del Pueblo cuando me enteraba que debía hablar Pablo Iglesias. Aquel hombre bueno me permitía la entrada sin pertenecer a ninguna de las Sociedades que se reunían en aquella Casa.

Se ha dicho de Pablo Iglesias que no era un hombre culto. Si la característica del hombre culto ha de ser el lenguaje cursi, esdrújulo, rebuscado y pedante, Pablo Iglesias no era un hombre culto. El lenguaje del apóstol de los obreros, como el de todo apóstol, era sencillo, sincero, elegante; brotaba del corazón, y sus ideas, revestidas con esta encantadora sencillez, llegaban a impresionar las fibras más íntimas de sus oyentes, que le escuchaban absortos y emocionados.

¡Cuántas veces he visto derramar lágrimas a las mujeres oyendo hablar a Pablo Iglesias!

Y es que, si Pablo Iglesias era el apóstol y el padre de los obreros, lo era, sobre todo, de las mujeres, de estas pobres mujeres, muchas veces abandonadas, por deficiencia de las leyes, a la voluntad o al capricho de hombres egoístas y a veces indignos.

Así se explica que multitud de mujres de todas clases y edades hayan desfilado ante el cadáver del maestro y le hayan acompañado hasta su última morada.

¡Ha muerto Pablo Iglesias! Ha muerto rodeado del respeto de todos (las excepciones no cuentan) y del cariño de muchos, sobre todo de los humildes, que es el cariño más sincero.

La historia le hará justicia, y la posteridad comprenderá todo el bien que aquel hombre austero hizo, no sólo a la clase proletaria, sino a todas las clases de la sociedad española.

Reitero a usted mi más sentido pésame por la muerte del preclaro maestro, y le ruego transmita mi sentimiento a todos sus compañeros.

De usted afectísimo seguro servidor y amigo,—*J. Yecino.*

Zaragoza, 13 de diciembre de 1925.»

* * *

El doctor don José Chabás, de Valencia, director de la «Revista de Higiene y Tuberculosis» nos envía una carta dándonos el pésame por la muerte de Iglesias y recordando con cariño la temporada que el «abuelo» fué a su clínica.

Gran admirador del «abuelo», dice que el mejor homenaje que se le puede hacer es continuando su labor, sin apartarse un momento de la línea de conducta por él impuesta al Partido Socialista, y que todos los afiliados a él, y los muchos que ingresarán en lo sucesivo, deberán conducirse en todo momento con la honradez y disciplina que en su larga actuación mostró el inolvidable maestro, modelo de hombres austeros a quien toda España, con motivo de su fallecimiento, ha tributado el debido homenaje.

Mucho agradecemos las cariñosas palabras del doctor Chabás, a quien de veras admiramos en esta casa.

* * *

Por el local de la Agrupación Socialista de Cádiz siguen desfilando muchas personas que desean patentizar su sentimiento por la muerte de Pablo Iglesias.

Otras muchas personas y entidades lo han hecho por escrito. Ultimamente se ha recibido un atento y sentido besalamano del presidente del Centro Escolar manifestando su condolencia en nombre de la entidad que preside. También el obrero Francisco Chagas, en sentida carta, ensalza las virtudes que el maestro del Socialismo, certero guía de multitudes, tenía, y propone la celebración de una velada necrológica, la que se estudiará con cariño.

A todos los que personalmente se acercan a nosotros para sumarse a nuestra pena damos desde estas columnas las más expresivas gracias, deseando que la semilla sembrada por el gran luchador fructifique en beneficio de la gran familia humana para mejor perpetuar su memoria.

Cádiz, 15 de diciembre de 1925.—El presidente, Antonio Periñán. El secretario, Mariano Cancelo.

* * *

JAEN.—Agrupación Socialista une su pesar al que experimenta la clase trabajadora española.—Juan Pedro Cruz.

PUEBLA CALZADA.—Sociedad Obrera «La Defensa del Derecho» se asocia al profundo dolor por la pérdida tan sensible del ilustre maestro Pablo Iglesias.

CORDOBA.—Sociedad Ebanistas ruega Azorín ostente nuestra representación entierro del gran maestro Iglesias. Nos asociamos al dolor de pérdida nacional.—Morales.

BILBAO. — Sociedad «Arte Culinario», Vizcaya, se asocia intenso dolor muerte Pablo Iglesias.—Ruiz, presidente.

CIEZA.—Gremio albañiles, junta general celebrada hoy, acuerda adherirse duelo nacional por maestro Iglesias.—Ros, presidente.

VIGO.—Me asocio al dolor del Partido Socialista y de la clase trabajadora, que es hoy la expresión más viva del duelo nacional.—Juan Amoedo.

NULES.—Inmensamente doloridos, lloramos muerte incansable, honrado intachable, Pablo Iglesias, defensor trabajadores. Su muerte causa hondo pesar este Centro, el cual se adhiere sentimiento unánime toda España.—Presidente Centro Obrero Nules.

CASTELLON. — Comité Obras Azulejos siente pérdida maestro Iglesias, seguirán su obra.—Serrano.

JAEN.—Federación Sociedades Obreras siente todo corazón desgracia aflige proletariado español.—El presidente, Juan Pedro Cruz.

PALENCIA. — Sociedad Oficios Varios nuestro más sentido pésame por defunción de Pablo Iglesias.—Presidente.

VALENCIA.—Un socio envía pésame muerte líder Pablo Iglesias.—Máximo Camuñas.

VILLANUEVA CASTELLON.—Nos asociamos sentida pérdida mártir Socialismo español.—Carlos Jiménez y Vicente Alegre.

BUÑOL. — Socialistas obreros general sienten dolor profundo muerte Pablo Iglesias, apóstol Socialismo español.—Miralles.

AROCHE.—Nuestro sentido pésame. Fué vida modelo, virtud, justicia, libertad, nuestro querido Pablo Iglesias, por el ideal.—Manuel Sánchez, José Sancha, Clemente Castilla, Miguel Sancha.

SEVILLA.—Rápido Andalucía llego para asistir entierro querido maestro Iglesias.—Cardenal.

CASTEJON.—Llegaremos rápido once noche.—Plaza, presidente.

LA LINEA.—Sociedad Carpinteros «La Moderna» ruega que en unión compañero Nicolás González la represente entierro apóstol Socialismo.—Presidente, Domínguez.

CARTAGENA.—Reunido Comité, ratifica doloroso sentimiento padre espiritual proletariado español, Pablo Iglesias, rogando nombréis un compañero represente esta colectividad ante imposibilidad acudir personalmente entierro queridísimo «abuelo».—Zafra, presidente. Fernández, secretario.

JAEN.—La Sociedad de Constructores Carruajes se asocia al duelo del proletariado por la pérdida irreparable del venerable maestro.—Presidente, Juan Cohard.

MANZANARES.—Agrupación Federación Local Manzanares hace presente dolor muerte Iglesias. Salen Comisiones para entierro.—Los Comités.

NAVA DEL REY.—Les acompaño en su profunda pena, que es la mía, como a todos compañeros por pérdida de nuestro querido «abuelo» y maestro Pablo Iglesias. L. Lucas.

JEREZ DE LA FRONTERA.—Asociámonos duelo nacional clase obrera muerte querido maestro compañero Pablo Iglesias. Enviámosle sentido pésame.—Sociedad Artes Gráficas.

PEÑARANDA. — Asóciome cordialmente duelo nacional muerte austero apóstol Socialismo. ¡Viva Pablo Iglesias!—Francisco Ruipérez, abogado.

SALAMANCA.—Reciba usted, Partido Socialista y Unión General de Trabajadores testimonio cordialísimo pesar fallecimiento Pablo Iglesias, ejemplo extraordinario de fervoroso y austero culto a un ideal; su memoria y su vida serán recuerdo y estímulo constante a los hombres que batallamos diariamente por Humanidad más humana y más justa, de no impedirlo causas especiales asistiré entierro. Un abrazo.—Filiberto Villalobos.

SANTA CRUZ DE MONTES.—La organización obrera siente la pérdida irreparable de nuestro compañero Pablo Iglesias. Arturo García.

VALENCIA.—La Junta de «Fraternidad Republicana», de Ruzafa, siente como vosotros la pérdida del venerable Pablo Iglesias. Resignación y fortaleza de ánimos ante la inmensa desgracia.—Salvador Soler, presidente; Francisco Pérez Guzmán, secretario.

NUEVA MONTAÑA.—Reciba el más sentido pésame por la muerte de nuestro gran maestro.—Por el Sindicato, Sáiz Mavellan.

VITORIA.—La Sección de Camareros se asocia al dolor profundo que embarga a las organizaciones obreras por la muerte del defensor de la clase trabajadora.—La Directiva.

BENAVENTE.—Sentido pésame muerte gran hombre.—Alfredo Rodríguez.

CARTAGENA.—Con sumo pesar asociámonos duelo nacional pérdida defensor nuestro.—Pablo Martínez, Isidoro Sánchez, concejales.

NAVALPERAL PINARES.—Reunidos la Junta directiva mandamos sentido pésame por muerte de maestro querido Pablo Iglesias.—Sociedad Unión Obrera.

MORON.—Consternado por irreparable pérdida de quien, virtuoso, constante, inquebrantable, luchó por redimir desheredados. Imitémosle honrando así al gran maestro.—Pedro Riquelme.

AZUAGA.—Queridos camaradas: Unid mi dolor al vuestro. España trabajadora llora pérdida querido «abuelo».—Juan Hernica.

NERVA.—Los obreros de minas Peña de Hierro, en número de 400, se asocian al dolor que embarga al proletariado español por la irreparable pérdida del venerable Pablo Iglesias, del hombre incorruptible que deja de existir a los setenta y cinco años de vida ejemplar, de fe inquebrantable y de honradez inmaculada. Por esas virtudes que atesoraba fué siempre el inconfundible faro de los socialistas españoles. — Salvador Pino, Francisco Román Páez.

CHICLANA.—Sentido pésame Unión General Trabajadores fallecimiento maestro Pablo Iglesias, levantando la sesión en señal de duelo.—Por Sociedad de Tonelleros, José Orrequía.

LA CAROLINA.—Para rendir último tributo al maestro Iglesias trabajadores ésta hoy señal duelo paro unánime en todo distrito minero. En nombre de éstos dé pésame familia.—Palomino.

MELILLA. — Lamentamos sinceramente pérdida irreparable supone fallecimiento defensor clase obrera Pablo Iglesias y estimaremos hagan llegar pésame a la familia.—Federación de Dependientes.

SANTANDER.—Sección metalúrgica súmase dolor pérdida maestro.—Abundio.

ALBERIQUE.—En nombre Centro Sociedades obreras damos pésame muerte gran maestro Pablo Iglesias.—Las Directivas.

BARCELONA.—Me adhiero de corazón al duelo fallecimiento gran virtuoso maestro Pablo Iglesias.—Vicente Fenellosa.

CREVILLENTE.—Recibid profundo pésame muerte maestro Pablo Iglesias.—Agrupación Socialista.

CHESTE.—Sociedad Socialista asóciase inmenso dolor pérdida Pablo Iglesias, eximio y austero líder jefe socialista español y padre amantísimo obrero.—El Comité.

LA UNION.—Federación Sociedades provincia Murcia, Llano del Beal se asocian al dolor que sienten los obreros españoles por la irreparable pérdida de nuestro maestro y compañero Pablo Iglesias, honra del Socialismo español.—Diego Caparrós.

GARRUCHA.—Incluyo mío en el común dolor que aflige proletariado español por pérdida su inolvidable apóstol.—Macarius.

ALCIRA.—Como todos los socialistas, lloro la muerte del «abuelo».—F. Oliver.

GARRUCHA.—Suscriptores EL SOCIALISTA significámosle profundo sentimiento pérdida venerable patriarca proletariado español.—Vicente Morales y Martín López.

BILBAO. — Salió seis mañana «auto» 22 camaradas. Recibid pésame Juventudes Vizcaya. Encargar corona en su nombre. Muñoz.

SANTANDER.—Sociedad de Dependencias de Teatro se asocia pérdida irreparable del nunca bastante llorado maestro.—La Directiva.

ALCIRA.—Sociedad envases de frutas de Alcira envía su más sentido pésame por lamentable fallecimiento del venerable Pablo Iglesias.—Agustín.

BILBAO.—Casa del Pueblo de Erandio se asocia dolor irreparable pérdida querido maestro.—Presidente, Pereda.

ATARFE.—Asociación mutual obrera de Atarfe (Granada) asóciase sentimiento unánime unión de corazones españoles muerte gran patricio Pablo Iglesias, defensor incansable toda causa justa.—Presidente, Juan Rodríguez.

PUEBLA DE CAZALLA.—Agrupación Socialista adhiérese manifestación duelo y envía su más sentido pésame por la muerte de nuestro querido maestro.—Presidente, Antonio Vargas.

BILBAO.—Mutualidad Obrera y Seccion de Mineros Sopuerta lloran impresionados pérdida insustituible maestro Pablo Iglesias.—Salazar.

MARIN.—Federación Obrera y Partido Socialista de Marín, conscientes de la orfandad que representa para el proletariado la pérdida del apóstol del Socialismo, experimente la necesidad de cohesión estrecha de los elementos que comulgan el mismo ideal redentor. Envíen, pues, a la Casa del Pueblo de Madrid con el testimonio de la pena hondísima, el de su inquebrantable fe en el porvenir, marchando por la senda trazada por nuestro padre espiritual Pablo Iglesias, por el muerto inmortal que hoy lloramos.—Presidente, Teófilo Freita; secretario, Manuel García.—Por el Partido Socialista, Augusto Alfonso.

LA LINEA.—Esta Agrupación ruega que en unión del compañero Pallacios represente en el entierro del apóstol del Socialismo, en la imposibilidad de asistir ningún miembro de la misma.—Secretario, Postigo; presidente, Montáñez.

UTRERA.—Republicanos y socialistas de Utrera dan pésame democracia social.—Infante, González, Sánchez, Martínez, Valcárcel, Hernández, Zamora.

MALAGA.—Estudiantes Artes Gráficas adhiérense homenaje memoria inolvidable Pablo Iglesias.

VALENCIA.—La Constructora Valenciana acompaña sentimiento muerte integérrimo Pablo Iglesias.—La Directiva.

AGUILAS.—Ferroviarios Lorca-Baza-Aguilas únense sentimiento embarga proletariado muerte del maestro.—Mira.

ALICANTE.—Envío pésame pérdida gran apóstol del Socialismo español, jamás ciudadanos honrados lo olvidarán.—José Saldaña.

LOGROÑO. — Profundamente emocionados asociamos al sentimiento en estos momentos sufre proletariado español.—Sección Tabaquera Riojana.

BADAJOZ.—Envío compañeros y familia «abuelo» expresión profundo dolor por muerte querido maestro.—Arturo de la Riva.

VALLADOLID.—Ferroviarios Valladolid participamos dolor fallecimiento maestro.—Valle, secretario; Salgado, presidente.

PUERTO CRUZ.—Marinos del Puerto de la Cruz asócianse dolor fallecimiento del presidente Unión General y gran español Pablo Iglesias, apóstol reivindicaciones proletarias. Traslade pésame familiares.—Presidente, Vicente del Pino.

BARACALDO.—Círculo republicano Sestao testimonia sentido pésame por muerte Iglesias, quien con su personificada bondad y honrada conducta supo defender en todo momento clase obrera.—Presidente, Severón.

LA SECA.—Asociación obrera Agrícola La Seca, con intenso dolor, pero con inquebrantable propósito cumplir deber enseñado por el maestro, llórale, asociándose sentimiento de todos.—Macías.

VITORIA.—Se asocia dolor profundo que embarga organizaciones obreras, Partido Socialista y Unión General de Trabajadores muerte del querido y llorado maestro Pablo Iglesias.—La Directiva.

VALENCIA.—Sindicato obreros Sastres Valencia asóciase duelo producido muerte insigne Pablo Iglesias. Ruego ostente nuestra representación entierro.—Presidente, Viana.

RIBADEO.—Sociedad Obrera «La Prosperidad», de Ribadeo, dolorida por el profundo sentimiento causado por la pérdida inmensa apóstol del Socialismo español, expresamos nuestro dolor, haciendo promesa de recomendar siempre y seguir el ejemplo del maestro Pablo Iglesias. Rogamos Saborit nos represente entierro.—Eustasio Díez, presidente; Jorge González, secretario.

LAS PALMAS.—En la política de grandes ideales España acaba de perder con Pablo Iglesias su figura más alta, más pura, más austera, más representativa de la renaciente vitalidad del pueblo español; su recuerdo nos dará aliento para continuar esta lucha formidable entre los poderosos y los desamparados, de lo que fué y de lo que representa, España se ennoblece; Pablo Iglesias será de los pocos que honrarán el Panteón de Hombres Ilustres, nos asociamos todos a esa gran manifestación.

LEON.—Asistimos en espíritu manifestación duelo querido maestro y afirmamos fe libertad socialista.—Julio Marcos, Vicente Valle.

VALENCIA.—Recibid pésame cordialísimo fallecimiento inefable maestro Pablo Iglesias; comunico igualmente pésame Amparo, Caballero y Besteiro.—Isidro Escandell.

OLIVENZA.—Para asistir entierro apóstol Socialismo español sale hoy Ignacio Rodríguez representando socialistas oliventinos nuestro profundo dolor tan querido maestro.—Agrupación Socialista.

LINARES.—En nombre Sindicato único os manifestamos el mayor sentimiento quien en la profundidad nuestros corazones produce fallecimiento venerado Iglesias. Salió Comisión representativa entierro Palacios Morales.—Francisco Urrita, presidente.

MALAGA.—Constructores de Carruajes, apenado fallecimiento Iglesias maestro insigne, acuerda comunicar gran duelo clase obrera española.—José Ruiz, secretario.

OVIEDO.—Sindicato obreros armeros expresa sentimiento dolor muerte Pablo Iglesias, mejor nuestros hombres.—Juan León, secretario.

OVIEDO.—La Sección Mutualista Centro Obrero de Oviedo, conmovida por la muerte del venerable apóstol de la redención humana Pablo Iglesias llora pérdida irreparable defensor clase explotada.—Directiva.

MALAGA.—Al conocer dolorosa noticia muerte camarada Iglesias enviamos la expresión de nuestra profunda tristeza en nombre de la Sociedad de Ferroviarios suburbanos.—Vico, secretario.

ARCOS DE LA FRONTERA.—Agrupación Socialista con toda el alma se une al dolor de todos los correligionarios por pérdida del maestro querido.—Guzmán.

CHANTADA.—Sociedad de trabajadores envía el más sentido pésame por muerte de Pablo Iglesias.—José Cortezo.

PALMA DE MALLORCA.—Reciban viva expresión de dolor.—Alomar.

CUENCA.—Imposibilidad asistir con Comisión de ésta entierro ilustre caudillo, reitero condolencia familia, Partido y organización.—Jiménez Aguilar, catedrático.

PALMA.—Sindicato Transportes rinde tributo a quien luchó en defensa de la clase obrera nuestro «abuelo» Pablo Iglesias.—Abraham.

CARCAGENTE.—Individuos disuelto Comité socialista toman parte sentimiento muerte líder del Partido.—Pascual Martínez.

ORENSE.—Coro Orensano de Ruada asóciase duelo fallecimiento del hombre intachable e ilustre gallego.

MARIN.—Obreros pescadores asóciamse al dolor por sentida pérdida maestro Iglesias.—Martínez.

SALAMANCA.—Asóciome duelo general pérdida gran español Pablo Iglesias.—Julián Romero.

SALAMANCA.—Lamentamos de todo corazón la triste y fatal noticia del fallecimiento del valiente luchador e incansable mártir por la Libertad y la Justicia en bien de los explotados. Quedamos vuestros y de la causa social la Sección de obreros.—El presidente, Antonio Gómez; el secretario, Gregorio Gurrionero; José Aterino, Nicomedes Sánchez, Mariano González y Filemón López.

SEVILLA.—Envío mi emocionada adhesión al homenaje rendido a Pablo Iglesias.—Demófilo de Buen.

PLASENCIA.—Con vosotros llora muerte Pablo Iglesias.—Mariano Sanjosé.

ZAMORA.—La Sociedad de Camareros «La Aurora» se asocia al duelo y exteriorizan su sentimiento por pérdida del maestro.—V. Chillón, presidente.

LINARES.—Sindicato Mineros embargados honda pena muerte «abuelo» expresa Ejecutiva y familia Iglesias sentimiento nos agobia.—La Directiva.

TRUJILLO.—Nos unimos por la desgracia de nuestro querido «abuelo».—Federación Local de Trujillanos y arrabales.

VALDEPEÑAS.—Grandemente impresionados por la muerte del maestro le enviamos nuestro sincero pésame, rogándole lo haga llegar a la mujer fuerte y ejemplar que fué la compañera del hombre cumbre cuya muerte lloramos.—Agrupación Socialista.

BARCELONA.—Sindicato Industria «El Obrero Fabril» asóciase duelo proletariado muerte querido maestro Pablo Iglesias.

GERONA.—Junta Sección Recreativa e Instructiva Ateneo Social democrático acuerda hacer constar en acta profundo sentimiento pérdida honrado sociólogo Pablo Iglesias.—F. Clara, presidente interino; D. Capella, secretario interino.

OVIEDO.—Profundamente apenada por muerte Iglesias no acierto mandarle más que abrazo cariñoso. Comprendo que nada bastará a mitigar su dolor. Sírvale de lenitivo que millares de mujeres lloramos la pérdida del que durante su vida fué el defensor de los oprimidos, norte y guía de nuestros maridos y en quien aprendieron a ser buenos, honrados y leales.—Ramona Medina de Oliveira.

PLASENCIA.—Sociedad de Albañiles se adhiere al sentimiento que embarga a todos por la muerte del compañero Iglesias.—Pedro Albalat.

PLASENCIA.—Sociedad obrera casas baratas se adhiere al sentimiento por muerte Pablo Iglesias.—Sixto Rodas.

VILLARREAL.—Profundamente afectados muerte querido compañero Pablo Iglesias expresamos nuestro sentimiento, adhiriéndonos actos tributo a su memoria. Hágamlo extensivo a compañera Meliá.—Pascual Roca.

BURGOS.—Me adhiero a la manifestación de duelo.—Nicomedes Aranceta.

BEJAR.—Federación Obreros Constructores, sabedores dolorosa noticia muerte querido «abuelo», declara tan sentida pérdida asóciase al duelo familia proletaria.—El secretario.

BORJA. — Casino Republicano asóciase duelo universal por la muerte del apóstol Pablo Iglesias.—El presidente, Baltasar González.

CARDONA.—Casa del Pueblo se asocia de corazón al sentimiento que ha causado la muerte del gran socialista Pablo Iglesias.—La Junta.

VALDEPEÑAS.—Grandemente impresionados por la muerte del maestro nuestro le enviamos el más sincero pésame, rogándole lo haga llegar a la mujer fuerte y ejemplar que fué la compañera del hombre cumbre.—Federación Local y Agrupación Socialista.

ORENSE.—Transmitan familia Iglesias profundamente afectados muerte querido maestro Pablo Iglesias. Expresamos nuestro sentimiento de pena. Laicismo y causa oprimidos nos adheримos actos tributo a su memoria.—Presidente, Eulogio Vázquez.

SANTOÑA.—Lamentando no poder asistir último tributo homenaje, asóciome sinceramente dolorosa pérdida.—Ocerín.

SANTA MARTA.—Uno mi dolor por pérdida del que en vida se llamó Pablo Iglesias.

BADAJOZ.—Antiguos consecuentes republicanos testimonian familia Directiva Casa del Pueblo vivísimo sentimiento muerte apóstol Pablo Iglesias.

OVIEDO.—Asóciome duelo muerte Iglesias.—Aurelio Cuartas.

MIERES.—Sección Metalúrgica Ablaña expresa profundo dolor por muerte maestro.—Presidente, Fernández.

OVIEDO.—Ante el peso del gran dolor que nos produce la pérdida de nuestro maestro Iglesias esta Sociedad os envía la expresión más sincera de nuestro pésame y la convicción más firme de seguir la huella que él nos marcó con tanto tesón hasta conseguir la emancipación tan anhelada por el apóstol en todos los momentos de su vida.—Por la Directiva: Pedro Prieto, presidente; Constantino López, secretario.—Sociedad de Panaderos.

ACEHUCHAL.—Se asocia de todo corazón al duelo que todos los trabajadores sienten por la muerte del ejemplar maestro Pablo Iglesias.—«La Heroína».

BILBAO.—La Asociación libre de Empleados de Oficina participa en estos momentos del sentimiento doloroso que experimenta el mundo obrero por la pérdida de quien cedió con la más generosa amplitud todo el ardor de su vida en favor de la emancipación económica de los trabajadores.—La Junta Directiva.

del Pueblo Las Carreras adhiérese profundo dolor pérdida querido maestro obreros españoles.—Veiga, presidente.

LINARES.—Inmensamente impresionado lloro la muerte de un compañero y bienhechor de la Humanidad proletaria. Deséole resistencia nos demostró en vida sublime maestro.—Francisco Urbita.

OVIEDO.—Nombre Jovita y mío margote transmitas Amparo y María sincero dolor muerte inolvidable.—Teodomiro.

VALENCIA. — Sociedad Colchoneros da sentido pésame desgracia les aflige.

BARACALDO.—Sociedad Socorros mutuos «La Artesana» de Sestao asóciase duelo por desaparición de la figura excelsa apóstol y maestro de la causa de los oprimidos. Vuestro dolor es el nuestro.—El presidente, Ildefonso Navas; el secretario, Manuel Quintana.

ALMERIA.—Sociedad «Clases Unidas» exprésale sentimiento muerte compañero inolvidable.—El presidente.

VIGO.—Sindicato Tranviarios le acompaña en el más profundo pesar.

FITERO. — Sociedad obreros asóciase profundo dolor muerte apóstol trabajadores.—Anastasio Andrés.

ALMANSA. — Expresan dolor embarga trabajadores pérdida maestro Iglesias.—Jiménez.

BARACALDO.—Cooperativa Casas baratas «El Porvenir» acompaña justo dolor muerte hombre insigne y apóstol redención de humildes.—Presidente, Quintana.

ALMERIA.—Profundamente emocionado muerte querido maestro Iglesias, recibid fraternales condolencias.—Cayetano Torres.

TORTOSA.—Centro Obrero corporaciones adhiérese duelo muerte Pablo Iglesias.—El presidente, Franquet; el secretario, Panisello.

HARO.—Centro Obrero asóciase inmenso duelo muerte maestro Pablo Iglesias.—Presidente.

MALAGA.—Grupo Auxiliares Farmacia lloran muerte «abuelo» patriarca del proletariado español.—Fernández Oteros, Reyes Lerma, Bellido Tutao y Gutiérrez Pérez.

POZOBLANCO.—Asócienos duelo general muerte gran defensor proletariado Pablo Iglesias.—Sociedad Obrera.

CIUDAD REAL.—Reunida junta general Sociedad Obrera benéfica acordó unanimidad comunicar Casa del Pueblo profundo sentir gran pérdida mayor intereses sociales obreros en constante trabajo con ofrenda pelígno valiosa existencia su cuerpo ha fenecido en lucha, pero su espíritu ha inmortalizado y ha dejado memoria eterna.—La Directiva.

MANCHA REAL.—Reciba proletariado madrileño nuestra adhesión manifestación duelo en honor glorioso Iglesias.—Pedro García y Cristóbal Jiménez.

YECLA.—Federación Local sentimiento profundo por pérdida del venerable maestro, defensor de la clase proletaria.—El Comité.

ORENSE.—Metalúrgicos orensanos adhiérense duelo embarga clase obrera fallecimiento querido maestro Pablo Iglesias.—Heriberto Pérez y Bernardino Alvarez.

JAEN.—Sociedad de Agricultores, enterarse fallecimiento Pablo Iglesias, considera desgracia nacional clase trabajadora, asociándose duelo.—Antonio Espinosa.

JAEN.—Sociedad de Oficios Varios Casa del Pueblo se asocia a su dolor por muerte querido maestro, pérdida irreparable para los trabajadores españoles.—A. Castillo.

ORENSE.—Sociedad Ebanistas Orense siente profundo dolor muerte Pablo Iglesias y se adhiere manifestación duelo de nuestro llorado maestro.—Presidente, Covas.

TRUJILLO.—Reunida la Junta directiva de esta Sociedad me encarga remita el sentimiento que embarga a toda esta clase trabajadora por la pérdida del hombre honrado y maestro de los buenos, nuestro querido Pablo Iglesias.—R. Bermudo.

PASAJES.—Honor, loor y gloria al buen humanista don Pablo Iglesias.—Ramón Puertolas.

LLUCHMAYOR.—Asociámonos al sentimiento producido por pérdida de nuestro veterano luchador Pablo Iglesias por clase trabajadora; nunca podrá borrar ésta su grato recuerdo.—Agrupación Socialista: Francisco Pons, presidente.

VALENCIA.—Sociedad obrera Arte de Seda de Valencia se adhiere manifestación duelo acto celebrará Madrid 13 corriente unimos nuestro sentimiento por pérdida gran líder Iglesias, jefe Partido Socialista Español.—Presidente, Vicente Casasús.

BARCELONA.—Sociedad Marmolistas de Barcelona manifiesta hondo dolor por pérdida nuestro Iglesias.

VALLADOLID. — Ateneo de Valladolid asóciase vuestro dolor pérdida hombre íntegro y puro.—Presidente, Torre Ruiz.

SANLUCAR DE BARRAMEDA.—Sociedad Toneleros «La Armonía» se asocia sentir muerte Pablo Iglesias.—El presidente, Diego Bernal.

REINOSA.—Lloro con vosotros muerte gran Pablo Iglesias cuya pérdida afecta Humanidad entera máximo momento presente.—Cándido López, propietario.

Veladas necrológicas.

LA LINEA, 16.—El domingo 13 del actual, y organizada por la Agrupación Socialista, se celebró una velada necrológica en honor a la memoria del querido «abuelo». Al acto, que se efectuó en el domicilio de la Federación local de Sociedades Obreras, asistieron, además de las representaciones de las Sociedades allí domiciliadas, las de las logias masónicas «Autonomía» y «Resurrección», concurriendo también la Redacción del semanario «La Lucha» y recibiéndose numerosas adhesiones de entidades y particulares, entre las que se destacó una carta del comerciante señor Morilla.

Hicieron uso de la palabra los compañeros Vallejo, Flores, Garabito Jiménez, Pérez, Bernat, López, Erasmo y Gómez, y se dió lectura a unas cuartillas de Esteban Aragón, otras del compañero Postigo y otras del camarada Amusco.

En nombre de las logias «Autonomía» y «Resurrección», respectivamente, hicieron uso de la palabra don Antonio Gil y don Adolfo Chacón de la Mata, los cuales pronunciaron sentidos discursos, que causaron gran emoción a la concurrencia.

Terminó el simpático acto con un resumen del compañero Montáñez, que presidía, el cual, de una manera sentimental, recordó varios pasajes de la vida del maestro.

El acto ha sido como una misa cívica, como un duelo, solemne y sencillo, por el eterno descanso del que fué nuestro guía, cuyo espíritu perdurará entre nosotros y entre las generaciones futuras.—Amusco.

Consultorio Médico

Medicina general.
Especialidad: Piel y venéreo.
Horas para obreros:
De 7 a 9 de la noche, los lunes, miércoles y viernes.
Arango, 8, primero, izquierda.
Teléfono 1201 J.

ASPECTOS FILOSOFICOS DEL SOCIALISMO
por A. CLUTTON BROCK, traducción de JULIO HUICI MIRANDA
Precio: 35 céntimos.

Manufactura Armero-Especialista Reunidas
FABRICA DE ESCOPETAS DE CAZA
Marca "ALCYÓN"
Dirección postal: Sociedad Anónima Cooperativa Danok-Bat.
Teléfono 225 -- EIBAR (España)

Postales del maestro
MAGNIFICAS FOTOGRAFIAS DE
PABLO IGLESIAS
PRECIO: VEINTE CENTIMOS
Pedidos a la Administración de EL SOCIALISTA, en la forma acostumbrada.

¡Madres!
En la DENTICION de vuestros hijos, acordaos de los célebres
PAPELES YHOMAR
(Tutelares de la infancia.)
1,50 en todas las farmacias

EL MOVIMIENTO SOCIALISTA
POR
J. RAMSAY MACDONALD
traducción de MANUEL SANCHEZ SARTO

Este Manual, dedicado a explanar lo que el Socialismo significa, constituye un considerable avance hacia la solución de ese problema de cultura.

Y para definir el contenido ideal y práctico del Socialismo, nadie más indicado que MacDonald.

Un volumen encuadernado, 4,50 pesetas.

De venta en la Librería de R. Chena y Compañía, Atocha, 145; apartado 7.004. Madrid, y en la Administración de EL SOCIALISTA.

INDICE DE LA OBRA

Evolución del Socialismo: Aspectos político, económico e industrial.—Criticismo socialista: La crisis económica del capitalismo; El método socialista; Diferencias del Socialismo; Sus exigencias inmediatas; El Estado socialista.—El Socialismo como partido político.

Remitiendo el anuncio de EL SOCIALISTA se les descontará un 10 por 100 a los compradores.

PUBLICIDAD.—Anuncios: cuando no se señale sitio de su colocación, 30 céntimos línea; cuando se indique, precios convencionales. Noticias, una peseta línea. Entrefiletes, dos pesetas línea.

EL SOCIALISTA

SUSCRIPCIÓN:
Provincias: trimestre..... 9 pesetas.
Extranjero: trimestre..... 18 pesetas.

Año XL.—Núm. 5.266. REDACCION Y ADMINISTRACION: CARRANZA, 20.—TELEFONO 15-77-J.—APARTADO 10.036 (ESTAFETA 10). Madrid, lunes 21 de diciembre de 1925.

La muerte de Pablo Iglesias

He sentido hondamente el fallecimiento de Pablo Iglesias, no obstante haberme despedido de él mentalmente, tan malo lo vi un día de agosto de 1917, el trágico, bien lo recuerdo, de los tiros en la Cárcel Modelo. Fui a su casa, llamado por él, me dió un encargo para su médico, amigo y correligionario, el ilustre entre los más ilustres, Jaime Vera, y lo vi postrado en el lecho.

«Si me queda vida—me dijo—, hablaremos, que mucho hay que decir sobre esta huelga.» Vi a don Jaime Vera en el café Lisboa. Allí me citó el doctor. Tiene importancia el lugar, porque en ese cafe, muchos años antes, él y Pablo Iglesias, con otros también muertos, menos uno, Matías Gómez Latorre, pusieron los primeros rieles al tren del Socialismo.

Con Pablo Iglesias he viajado a Bilbao y a Sevilla, que recuerde; me he sentado a su lado en el Congreso y en el escenario de la Casa del Pueblo; he recibido su consejo, su estímulo y su admonición en reuniones de minoría y de juntas de la Conjunción; le he admirado, le he respetado, le he querido. ¿No he de sentir su muerte?

Mucho antes de que le tratara influyó en mi vida. Tuvo, allá por el año de 1891, una controversia en público, en Santander, con el propietario y director de «La Voz Montañesa», don Antonio María Coll y Puig, y a consecuencia de aquel torneo hubo de dimitir su puesto en el diario federal el socialista Matías Rano, de quien luego fuí amigo, y por recomendación de don Francisco Pi y Margall fuí a reemplazarle en su plaza.

No solamente a mí, al fin y al cabo afín, sino a los mayores adversarios, asombraba Pablo Iglesias en el Parlamento; la intuición, su rapidez para hacerse cargo, su poder reflexivo asombraban en quien no pasó por la Universidad. Daba en el quid, ahondaba sin ser abogado en cuestiones jurídicas y esclarecía, sin ser economista, ni hacendista, ni especialista en finanzas, problemas arduos de economía pública, de derecho administrativo, de hacienda, de relaciones entre el Tesoro y el Banco... ¡Y qué pasmosamente deducía lógicas consecuencias de las premisas sentadas por los jefes de los partidos monárquicos! Recuerdo aquella su intervención en el debate promovido por el conde de Romanones al lamentar que no tuviéramos ejército tras lo gastado en tenerlo. ¡Y su ímpetu en el ataque! Abría la boca, enseñaba los dientes, se aceraba su mirada, parecía que se le erizaba el bigote, y con las manos abiertas, la palabra vehemente, el cuerpo en vibración, dijérase que era un tigre pronto a saltar al banco azul para destrozar al que combatía. Era fogoso y prudente, áspero y tierno. Comía poco, en los viajes huevos cocidos; no fumaba, no bebía; del Congreso, con un pañuelo blanco al cuello, embozado en su capa, se iba a la Puerta del Sol a tomar el tranvía de Ferraz. Era todavía más atrayente, persuasivo y seductor que en sus escritos y que en sus discursos públicos, en la conversación, en las reuniones y juntas y en las cartas privadas. Sagaz, rectilíneo, mesurado, cauto, previsor, firme, seguro del porvenir se mostraba siempre sin vacilaciones ni desmayos. Era mucho hombre don Pablo. Consideráronle lo que merecía Galdós, Azcárate, Melquiades Alvarez, Ruiz Benoyán.

Sabido es que fué diputado por primera vez el año 1910, triunfante en Madrid la Conjunción republicano-socialista. Lo siguió siendo, con la Conjunción y sin ella, desde entonces hasta el año 1923. En el Congreso pidió la revisión del proceso Ferrer en un discurso memorable, combatió la represión de 1909 y fué adversario duro de Canalejas por su actuación en 1911.

Cuando un loco asesinó a Canalejas, la turba dorada, la chusma bien, la juventud monárquica, dió mueras imbéciles a Pablo Iglesias y a Melquiades Alvarez. ¡Qué cerca y cuán lejano todo eso y también el bravo y magistral informe de Iglesias contra el proyecto de ley del Terrorismo! Por Madrid y por Bilbao fué antes de 1910 muchas veces candidato Pablo Iglesias. En Madrid iba su candidatura con Jaime Vera, y una vez se coligaron los dos con los federales Pi y Margall y Eduardo Benot. Obtuviero, ¡parece mentira!, escaso número de votos. En Bilbao lograba los necesarios para triunfar; pero el dinero, la violencia del Poder o las malas artes de los electores le robaban el acta. El seguía impávido su obra perseverante de educación y de organización. Del Primero de Mayo de 1890 a las manifestaciones de ese día, ¡qué inmenso progreso! De la modesta Casa del Pueblo de la calle de Relatores hasta el palacio comprado, derribado, rehecho en la del Piamonte para Casa del Pueblo, ¡cuán gigantesco adelanto! Lo pregonan los números que suman los afiliados a la Unión General de Trabajadores y los votos socialistas en las últimas elecciones por Madrid. Y esos pasmosos adelantos, si no son debidos únicamente a Pablo Iglesias, a él se deben principalmente. Se educó a sí mismo y educó al proletariado. Para lo primero tuvo que luchar con la pobreza; para lo segundo, con todos y con todo: con los anarquistas, con los republicanos, con el modo de ser del español. Venció. De El Ferrol, su patria, vino a Madrid niño, con su madre y con su hermano. Muerto el padre, la familia quedó en la miseria, y la madre, una buena mujer dulce y tenaz, Juana Posse, se vino con sus hijitos a Madrid en busca del arrimo de un su hermano. Pero este hermano, mientras ellos viajaban lentamente en galera, murió. Solos, sin amparo, viéronse en Madrid. La madre se puso a servir como asistenta y a los hijos tuvo que meterlos en el Hospicio. En el Hospicio sufrió, padeció, recibió golpes, oyó denuestos; pero aprendió tonaz el oficio de cajista, pensando, así que lo dominara, escaparse. Así lo hizo: buscó trabajo, lo encontró, y con su mísero jornal atendía a las necesidades de su casa. ¡Pobre casa la suya! Un cuartucho interior en la calle de la Comadre. Para colmo de desdichas enfermó la madre y hubo que llevarla al Hospital.

Juan José Morato refiere en su libro «Historia de la Asociación del Arte de Imprimir» este tierno episodio de la vida de Iglesias, joven:

«Encerrado todo el día en aquella habitación interior, la madre de Iglesias tenía un jilguero que la recreaba y al que cuidaba con mimo; un jilguero que de seguro le regaló Felipe López, grande aficionado a la caza de pajarillos con red, reclamo y cimbel, y ya óptimo amigo de Iglesias.

El futuro agitador y propagandista atendió al cuidado de la avecilla cada mañana; pero una de ellas, un domingo, precisamente cuando fué a limpiar la jaula, a mudar el agua y a echar cañamones, vió que el jilguerillo había muerto, acaso de sentimiento porque le faltaban las caricias y la presencia de su ama.

Inconscientemente, Iglesias metió en el bolsillo aquel despojo, vió a su madre en el Hospital, dándola buenas noticias del pajarillo, y salió apenado... ¿Qué haría con el «cadáver» del pobre bichejo? ¿Tirarle? ¿Guardarle?... Paulino lo envolvió en el pañuelo, abrió un hoyo grande en el campillo que entonces había detrás del Hospital General y enterró al jilguero, no sin que sus ojos se llenasen de lágrimas...»

El Hospicio, el Hospital, la explotación del trabajo del aprendiz, la miseria. El dolor templó el alma de Pablo Iglesias como el agua del Tajo templa el acero toledano. El jovenzuelo leía periódicos, cuanto caía en sus manos, y en la Escuela de Artes y Oficios aprendió Francés, Matemáticas, Física, Química, Historia, y en la biblioteca de aquella escuela leía y estudiaba. Se formó, se educó, se instruyó.

El año 70 ingresó en la Internacional que formara en Madrid Fanelli, con futuros socialistas y federales. El 74 presidió la Asociación del Arte de Imprimir. Y el 79 (siempre del siglo pasado) organizó el Partido Socialista.

Valencia designó a Pablo Iglesias para formar parte del Segundo Consejo Federal de la Internacional Socialista el año 1871, y en Valencia tuvo Iglesias familia y amigos, y a Valencia fué a prolongar su vida y de Valencia conservó siempre dulces recuerdos.

Roberto CASTROVIDO

(De *El Pueblo*, de Valencia.)

La prensa y la muerte de Iglesias

«El Obrero», de Elche.

El número de este semanario defensor de los intereses proletarios, órgano del Sindicato de la Alpargata, del día 13, está dedicado por completo a ensalar la figura del llorado Iglesias, terminando su artículo de fondo haciendo un llamamiento a los trabajadores illicitanos para que se den cuenta de la obra realizada por el «abuelo» y la sepan conservar y engrandecer, uniéndose todos para ello.

Es una prueba más del sentimiento de toda la clase proletaria de Elche la publicación del número indicado.

«El Motín».

El viejo semanario que dirige don José Nakens viene esta semana dedicado casi íntegramente a nuestro compañero Pablo Iglesias, y para ello reproduce los artículos de Juan Guixé, J. J. Morato y nuestro compañero Indalecio Prieto, titulados, respectivamente, «El homenaje póstumo a Pablo Iglesias», «Del «rubio» al «abuelo» y «Tras el cadáver del maestro».

Les agradecemos mucho a «El Motín» y a su director la deferencia de que ha hecho objeto a nuestro querido maestro.

«La Defensa», de Sigüenza.

El semanario de Sigüenza «La Defensa» publica en su número del 17 del actual su artículo de fondo dedicado a la muerte de Iglesias, terminando con un cariñoso comentario, que agradecemos mucho.

«Unión y Trabajo», de Cáceres.

Casi por completo está dedicado este periódico, órgano de la Casa del Pueblo de Cáceres, a comentar la muerte de nuestro querido director, publicando además una fotografía del «abuelo» en su primera plana, cerrada con una orla negra, y un artículo sentidísimo de entrada del compañero Antonio Canales, en el que recomienda a los trabajadores que para que viva siempre en ellos la memoria del maestro deben seguir su ruta, sus consejos, sus ideas.

Prensa Gráfica.

«Nuevo Mundo», «Mundo Gráfico» y «La Esfera», revistas todas de Prensa Gráfica, han prestado preferente atención a la muerte de Pablo Iglesias.

El «Nuevo Mundo» publicó en su número correspondiente al 11 del actual unas fotografías de diferentes aspectos del «abuelo» y una plana central del cadáver en el lecho mortuorio, que es una verdadera fotografía artística, ampliada a mayor tamaño por el «Mundo Gráfico» del día 16, el que recoge también la manifestación del entierro, dando sus fotografías la sensación de gente que tanto se contradice con las matemáticas del diario de los jesuítas, y por último, «La Esfera» del día 19 publica una fotografía y un comentario bellísimo al pie, del que no podemos por menos de insertar un párrafo, que demuestra la estima en que en todas las esferas sociales se tenía a la figura del incansable luchador.

Dice así:

«Esta virtud del luchador, esta honestidad y decoro de su figura política, han hecho que su muerte constituya una causa de duelo nacional. Ante el cadáver del «leader» socialista, expuesto en la Casa del Pueblo, Madrid entero desfiló respetuoso, mezclándose en el homenaje ex ministros conservadores y hombres de la extrema izquierda, aristócratas y artesanos, la clase media y el pueblo...»

No nos extraña este comportamiento noble y sincero de los periódicos de Prensa Gráfica, que están dirigidos por obreros como nosotros, que a costa de trabajos y sacrificios llegaron a ocupar los puestos que hoy tienen únicamente por la fe que pusieron en el trabajo, cosa que también es digna de admiración. De ahí que también manifestemos nuestro reconocimiento a estos periódicos gráficos españoles, orgullo de la prensa ilustrada nacional.

«Diario de Huelva».

En este colega aparece un artículo escrito por nuestro compañero R. Torres Endrina, trabajo interesante que se titula «Pablo Iglesias.—De hospiciano a apóstol».

Agradecemos al expresado colega onuvense esta muestra de cariño a nuestro maestro.

COMENTARIOS

Paralelo de Maura e Iglesias

Mucho se ha escrito y mucho se escribirá aún, con ocasión de su muerte, de Pablo Iglesias y Antonio Maura. Nada más natural. Eran dos hombres de un linaje que va desapareciendo de la política española: dos hombres del tipo heroico o representativo, dos conductores humanos. No es que las entrañas de la raza hayan agotado con ellos su estirpe. El pueblo español, siempre reacio a la acción mancomunada, a la gran obra colectiva hecha de pequeños y bien articulados esfuerzos individuales, ha producido en todo tiempo personalidades egregias, jalones de nuestra historia. Y no hay razón para suponer que esté ya exhausta esa su matriz de eminencias.

Lo que ocurre es que en las actividades prácticas, y señaladamente en política, la personalidad destacada y dominante es cada vez menos necesaria. Algunos atribuyen a la democracia este aparente descenso de las cumbres humanas. Se dice que la democracia rebaja la estatura de sus guías, cuando la verdad es que la democracia va elevando los componentes individuales de la base. Parece que las cimas pierden altura porque los valles suben de nivel.

Grandes fueron las semejanzas entre Maura y Pablo Iglesias, aunque socialmente se movieran en polos opuestos. Ambos sentían la pasión del bien público y ambos supieron apasionar a las multitudes. Pero sus diferencias eran mucho mayores. No sólo sus diferencias menteales y los fines últimos de su pensamiento y de su acción: Maura quería una España más eficaz y más grande; Iglesias, sobre todo, una España más justa. La diferencia máxima entre ellos era el método, el procedimiento. Maura se contentaba con levantar tolvaneras de opinión; pero no supo crear un partido duradero. La acción de Iglesias fué, al contrario, más lenta y menos visible; pero no lo fiaba todo a su personalidad, no era un vórtice en torno al cual se huracanaba esporádicamente el país, sino un organizador y disciplinador de fuerzas sociales que habrían de sobrevivirle y le sobrevivirán por mucho tiempo. El maurismo se agotaba en Maura. Si él descansaba o se alejaba de la vida pública, su partido descansaba y se alejaba también. Muerto Maura, se acabó el maurismo; en realidad se había acabado ya antes de su muerte.

Maura ha sido en España el último gran representante de una escuela política que da más importancia a la personalidad de un hombre que al ideario y a la organización comunes. Es la escuela de mesianismo, del salvador milagroso, del vulgar y estéril «¡aquí hace falta un hombre!» Un hombre no basta; son muchos los necesarios para cualquier empresa de algún aliento. Además, la Historia es larga y la vida breve. Toda obra política profunda requiere ser continuada más allá de la muerte de sus iniciadores. Esta es la misión de los partidos, que son lo que las especies al individuo. Pasan los hombres y quedan las agrupaciones. Maura no acertó a constituir una organización permanente; por eso con su cuerpo parece que se ha enterrado también su obra y que de ella sólo perdura el recuerdo de una personalidad bien intencionada, pero sin sucesión histórica. Pablo Iglesias, en cambio, forjó un partido que es hoy, a su muerte, la fuerza política más viva y mejor coordinada de España; por eso, al enterrarle acompañado de centenares de miles de almas—nunca más apropiada la imagen—, parecía como si su obra revelase de pronto insospechada vitalidad. No se agota el Socialismo español en Iglesias. Al contrario, fué Iglesias el que se agotó, el que se disolvió, animándole y vitalizándole para siempre, en el Socialismo.

La muerte de estos dos hombres ejemplares, antagónicamente ejemplares, envuelve una lección provechosa para quien quiera aprenderla: que en política la personalidad aislada, sin más sostén que una masa de opinión difusa y desarticulada, no deja continuadores, mientras la personalidad que hizo un partido fundado en ideales objetivos y en una fuerte disciplina persiste en la evolución de su obra. ¿Será Maura el último político español de tipo mesiánico? Esperamos que sí. Todo mesianismo es peligroso, no sólo porque no siempre el mesiánico tiene una buena nueva que anunciar, sino porque los hombres confían a él demasiado su propia salvación y a la postre se desengañan de su excesiva fe. Nadie puede salvar a los demás si ellos no arriman también el hombro. Esta concepción oriental de la política, trasplantada de las religiones, ha sido el mal más grave de España. Siempre se ha creído desmedidamente en un hombre u otro, y se esperaba demasiado de sus fuerzas. La conclusión suele ser el escepticismo sobre todos los valores humanos.

Frente a esa figura de mesianismo político que fué don Antonio Maura, el Partido Socialista Español, cimentado por Pablo Iglesias, representa tal vez el primer partido occidental o europeo en España. Ha habido y hay otros partidos; pero los unos, como los gubernamentales, eran, más que partidos u organizaciones vivas, artificios mecánicos o burocracias turnantes que se armaban a la sombra del Poder y al cebo de sus despojos: carecían de toda idealidad y de toda disciplina ética. Y los otros, los republicanos, también estaban orientalizados, también impregnados de mesianismo, de tal modo, que al desaparecer las grandes figuras del pasado perdieron su unidad y la emoción histórica que los ennoblecía. Después de esta crisis, la política española habrá de reconstituirse; pero sería fatal que volviera a hacerlo según las formas mecánicas de los viejos partidos monárquicos o según la fogarada de mesianismo que simbolizó Maura. La norma política europea la dió ese hombre humilde y vidente que se llamó Pablo Iglesias. Como el plantador de pinos, trabajó para el mañana. Por eso no muere con él su obra, sino que la deja más poderosa y vital que nunca. Sirva de ejemplo a los reconstructores de la política nacional.

Luis ARAQUISTAIN

(De *El Sol*.)

Trifón Gómez, en Cataluña

Los elementos ferroviarios de esta región, aprovechando la estancia del secretario general del Sindicato Nacional Ferroviario, llegado con motivo de la constitución del Consejo Obrero de los Ferrocarriles Catalanes, han organizado tres conferencias de propaganda sindical en las siguientes localidades: Martorell, Sallent y Gerona.

El primero de estos actos se celebró en el Centro «El Progreso», de Martorell, en la noche del 18, terminada que fué la reunión convocada para constituir el Consejo Obrero arriba mencionado.

El camarada Trifón Gómez, con tanta sencillez como claridad, explicó el sistema de organización adoptado por los ferroviarios españoles, con expresión de las causas que motivaron el cambio de sistema entre el actual Sindicato Nacional y la antigua Federación de Ferroviarios españoles. Examinó con bastante detalle las cuestiones de mayor interés que los ferroviarios tienen presentadas en los momentos presentes, encareciendo la necesidad de constituir un organismo nacional de industria que, por su número, capacidad y disciplina, sea apto para la resolución de las cuestiones enunciadas.

El compañero Rafael Ramos, que presidió la reunión, hizo un resumen de lo manifestado por el secretario general del Sindicato, y, reuniendo en torno a la mesa presidencial los compañeros elegidos para regir os destinos de Consejo Obrero, les encomió la necesidad y el deber de cumplir lealmente su importante cometido, del mismo modo que recababa de los concurrentes al acto su concurso, su apoyo, sin tasa ni medida para resolver con mayor facilidad cuantos asuntos se les plantean.

Ya está constituído el Consejo Obrero de los Ferrocarriles Catalanes, que cuenta con más de 400 asociados; ya tiene el Sindicato Nacional Ferroviario en la región de Cataluña un organismo sindical, fiel y defensor de la táctica seguida por los ferroviarios españoles, dentro de la gloriosa Unión General de Trabajadores de España; ya contamos con un núcleo importante de simpatizantes de las ideas nobles y generosas que tantos triunfos están proporcionando a los proletarios de todos los países.

El Consejo Obrero de los Ferrocarriles Catalanes, al comenzar su actuación en las actividades sindicales de nuestro país, saluda con efusión y cariño a los demás ferroviarios españoles, exhortando a cuantos no lo estén a ingresar en el Sindicato Nacional Ferroviario, y ese saludo dirigido a los compañeros de industria le hace extensivo al resto del proletariado español, haciendo votos por que éste se sume a las numerosas falanges obreras organizadas dentro de la potentísima Unión General de Trabajadores.

Choque del rápido con un autocamión

Un hombre muerto y otro gravemente herido.

PAMPLONA, 20.—En el paso a nivel de Biurrun Campanas chocaron ayer el tren rápido de Zaragoza, que llega a ésta a las veintiuna cinco horas, y un autocamión de los señores Villanueva, de Artajona.

El vehículo iba dirigido por uno de los hermanos Villanueva, llamado Amadeo, de diecinueve años, a quien le acompañaba un tal Manuel, de quien se ignoran más detalles, y al llegar al lugar citado el encontronazo fué tan horroroso que el autocamión salió lanzado a gran distancia y sus ocupantes despedidos impetuosamente. El llamado Manuel quedó muerto en la vía arrollado por el tren, con las piernas seccionadas, y Villanueva enganchado a la locomotora, fué arrastrado por el férreo convoy un gran trecho.

El maquinista, al darse cuenta de la catástrofe, frenó con rapidez, deteniendo la marcha, lo que permitió se recogiera al herido, trayéndole a Pamplona. Su estado es muy grave.

—La Asociación de la Prensa se ha pronunciado por que el descanso dominical que hasta ahora disfruta el personal que confecciona periódicos, sea respetado.

—Con la obra «Los hijos mandan» debutó anoche en el Gayarre la Compañía Meliá-Cibrián, obteniendo un completo éxito de interpretación.—Lumiagos.

Para "El Debate"

Justamente indignada por la impiadosa conducta de la Redacción de «El Debate» ante el todavía insepulto cadáver del llorado maestro Pablo Iglesias, nuestra correligionaria de Valencia María Cambrils ha remitido al órgano del comunismo negro el siguiente despacho:

«Redacción «Debate».—Madrid.

Siempre nos repugnaron las hienas, por su propensión a escarbar en las tumbas, y ¿no habíamos de sentir igual repugnancia con respecto a los que, faltos de todo espíritu cristiano, remueven los yertos despojos del hombre austero, del honrado adalid de los trabajadores, del justo y admirado Pablo Iglesias?

Ante la actitud anticristiana de los discípulos de Loyola, cabe decir con el poeta: «Ni aun en la paz de los sepulcros creo.»—María Cambrils.»

Muy agradecidos

Hemos recibido la siguiente carta de nuestros amigos de la Redacción de «El Sol», a quienes agradecemos muy sinceramente la muestra de compañerismo que nos dan:

«A don Andrés Saborit, en EL SOCIALISTA.

Querido amigo y compañero: Por deber de periodistas y ciudadanos, transmitimos a ustedes el testimonio de nuestro sentimiento ante la pérdida de una vida tan heroica, austera e inteligente como la de Pablo Iglesias, ejemplo y guía en momentos tan escasos de hombres y de convicciones.

Les saludan con toda cordialidad,—*Vicente Vera, Ricardo Hernández Bermúdez, Luis Bagaría, Tomás Cuesta, Enrique Mullor de Quesada, Rodolfo Viñas, Luis Fernández Cancela, Rafael Alvarez, Joaquín Llizo, Francisco Ginestal, Marcelino Alvarez, Adolfo Salazar, Antonio Rodríguez de León, Antonio Ballesteros de Martos, Ramón I. Sender, José Viana, José del Campo, José Joaquín Sanchis, José Lebrón, Eduardo Teus, J. Díaz Fernández y Juan Sixto.*»

Congreso extraordinario del Partido Socialista francés

PARIS, 20.—El grupo socialista del Parlamento ha celebrado una reunión con objeto de oír a los camaradas Renaudel y Mistral, que habían conferenciado en nombre de aquél con los representantes de los grupos del cartel y los del grupo republicano socialista para ver de llegar a la conclusión de un programa financiero.

Después de oírlos, el grupo encargó a la Comisión comunicara a la Administrativa permanente del Partido el deseo de que se reuniese un Congreso para definir la política del Partido Socialista en vista de las circunstancias actuales.

Reunida la Comisión administrativa con los individuos de la Comisión política del grupo parlamentario, acordóse por unanimidad la convocatoria de un Congreso extraordinario, sobre la base de que éste habrá de resolver sobre los proyectos de saneamiento y la actitud del Partido respecto de los partidos burgueses.

A propuesta de Compère-Morel se acordó fijar la fecha del 10 de enero próximo para la celebración de este Congreso extraordinario.—Floreal.

Cuando el Redentor pasa

Confesamos nuestra emoción. La hemos sentido temblorosa como una sacudida estremecedora de amantes. Hemos seguido al cadáver del «abuelo», y perdidos entre la multitud inmensa, ordenada, silenciosa, acatadora de sanos consejos, podríamos decir que entre el desbordar de un río humano. Pablo Iglesias fué a su lecho postrero sin más rumor que el latido de muchos corazones. La masa obrera, los trabajadores sufridos, los que poco a poco van logrando su justa condición de hombres, inmortalizaron ayer a su Redentor. No sentimos rubor ni titubeos ante el santo título. Por el contrario, lo afirmamos aquí, conscientes de nuestro razonar. Pablo Iglesias, como Cristo, fué un Redentor de los suyos, y las doctrinas de Jesús fueron las doctrinas de Pablo Iglesias.

Nada importa que los mercaderes de la Iglesia se revuelvan contra nosotros, pues creemos, estamos ciertos, que si Cristo volviese a la tierra, así como a cintarazos arrojara un día a los profanadores del templo, así lanzaría de sus pedestales, de sus Bancos y sus Sociedades, de sus periódicos, de sus cultos, a tantos fariseos que en nombre de los santos dictados de Dios viven y triunfan, expolian y persiguen, explotan y engañan a los humildes, a los crédulos, a los ignorantes, a los pobres.

Nadie recuerda en Madrid cortejo más nutrido, masa humana tan compacta, muchedumbre tan ordenada. No se canse nadie en calcular. Todos los hombres que laboran por la dura conquista del vivir, los que no se llaman ociosos ni vagos, rindieron a su Redentor el postrer recuerdo.

Hicieron bien, porque en las horas pasadas, al llevar al lecho del descanso, de ese descanso tan bien ganado, al «abuelo», consagraron la conquista que él lograra y afirmaron ante los incrédulos la existencia de una fuerza que ha de ser, ¡quién lo dudal, dueña del porvenir.

Volved si no la vista allá, al pasado. Recordad cómo el hombre perdió lentamente su condición de esclavo. Ya no existen los mercados a luz abierta, ni las mesnadas, ni el mando de los feudales. Ni siquiera se cuentan las explotaciones del hombre dominado con el látigo, cual bestias para el trabajo. Tampoco los días aquellos en que Pablo Iglesias luchara denodado por una mejor condición existen ya. Lentamente el obrero español ha mejorado su suerte y las conquistas materiales le han elevado.

Pablo Iglesias, como Cristo, predicó el amor al trabajador, gritó contra las expoliaciones y luchó siempre por la igualdad entre los hombres. Paz, amor, igualdad, pues he ahí las doctrinas de Cristo, del Creador, que revivido suscribirá de fijo cualquier programa socialista. Si Cristo predicó el amor de los hombres unos a otros, Pablo Iglesias gritó y se exasperó contra las guerras, desviadoras del progreso, exterminadoras de las razas, sólo deseadas por los logreros y los traficantes. ¡Qué importa que en la defensa de sus santos ideales la pasión fuera en ocasiones más allá! Recuérdese que Cristo, exasperado, arrojaba a cintarazos, como decimos, a los mercaderes, a los logreros al fin.

Por eso, disfrutando de nuestra cierta emoción, reconcentrándonos en nosotros mismos, vimos pasar al Redentor, al hombre bueno, que trabajó por los suyos y los redimió un algo, ya que no pudo ser un todo, y al contemplar esa nave humana, gigantesca, fuerte, sana, plena de sus derechos, bien encauzada ayer, meditásemos sobre lo que pueda ser un franco desbordar, para decir a los fariseos y a los mercaderes, a los equivocados, a los enemigos de las doctrinas de Cristo, a los explotadores, a los absurdamente privilegiados: ¡Atención! ¡Que el Redentor pasa!

R. S.

(De *El Mundo*.)

Curso de conferencias

PALENCIA, 20.—La segunda conferencia de las organizadas por la Casa del Pueblo ha estado a cargo del joven ingeniero de montes don Eugenio del Olmo, que trató de «La creación de los ferrocarriles, como homenaje a su inventor, Jorge Stephenson».

Hizo la presentación del conferenciante el secretario del Comité, compañero Mariano R. Colmenares.

El título de intelectual, empezó diciendo el señor Del Olmo, es un mote que han inventado los señoritos que hacen algo, por diferenciarse de los demás señoritos que no hacen nada, y que para desdicha nuestra son la mayoría.

La intelectualidad no es un título que tenga que obtenerse solamente por el estudio, pues sin él hay muchos que superan en talento a los que le poseen; por tanto, considera una imprudencia la apreciación que de la cultura del venerado Iglesias ha hecho cierto periódico reaccionario.

Para demostrarlo, dice que un obrero fué el inventor del ferrocarril, Jorge Stephenson, hijo de modestos trabajadores ingleses, sin medios para poderle dar el título de ingeniero: llegó a serlo por su propio esfuerzo, y fué tan clara su inteligencia, que tuvo que recorrer varias naciones, solicitado por Empresas y Gobiernos, entre ellos España en 1841.

Hace historia de la vida de Stephenson y de la forma en que se desenvolvieron los ferrocarriles en sus primeros tiempos hasta llegar a la perfección en que están, explicando minuciosamente el mecanismo de las locomotoras y el desenvolvimiento del vapor, perfeccionado también por el obrero manual, porque éste, que tiene que practicarlo, tiene mayor facilidad de notar sus defectos que el técnico.

La amenidad con que intercaló su trabajo el conferenciante dió motivo a que varias veces fuese interrumpido por los aplausos del numeroso auditorio que acudió a escucharle, siendo al final muy felicitado.—Conde.

Rogamos encarecidamente a cuantos tengan la necesidad de escribir a EL SOCIALISTA lo hagan dirigiéndose al apartado de Correos 10.036 (estafeta 10).

El tesoro de la imprenta

He aquí hasta la fecha las cantidades depositadas por la Administración de EL SOCIALISTA en el Banco de Bilbao:

	Pesetas.
Apertura de la cuenta en el Banco de Bilbao	52.288,95
Entregado por la Administración de EL SOCIALISTA el 22 de septiembre de 1925	7.711,05
Idem el 6 de octubre de 1925	2.000
Idem el 12 de octubre de 1925	2.000
Idem el 28 de octubre de 1925	2.000
Remesa de E. de Francisco	36,10
Entregado por la Administración de EL SOCIALISTA el 6 de noviembre de 1925	1.963,90
Idem el 18 de noviembre de 1925	2.000
Idem el 3 de diciembre de 1925	2.000
Idem el 14 de diciembre de 1925	2.000
Idem el 18 de diciembre de 1925	2.000
Total	76.000

* * *

El tesoro de la imprenta continúa aumentando de un modo que nos satisface, porque nos damos cuenta del sacrificio que las organizaciones obreras y socialistas realizan, así como personalmente los afiliados a unas y otras entidades.

No podemos olvidar la crisis de trabajo que sufre España, los jornales cortos que cobran los obreros y los precios altos a que se cotizan los artículos de primera necesidad para comprender el esfuerzo que supone en nuestros compañeros el contribuir a la suscripción de la imprenta colectiva; por eso hacemos público que estamos satisfechos del resultado obtenido.

Son **setenta y seis mil** pesetas las recaudadas ya para el objeto que nos ocupa, y aunque hacen falta muchas más para instalar la imprenta que nos proponemos, fiamos en la buena voluntad de todos nuestros correligionarios y compañeros para llegar en breve tiempo a la suma que se necesita, porque, ante todo, nos consta, apoyándonos en los resultados obtenidos hasta ahora, que el elemento más consciente de la clase trabajadora organizada se ha dado cuenta de la magnitud de la obra, de lo que supone para su propia orientación y de que le será mucho más fácil ganar las batallas que en el campo societario y político de clase ha de sostener con la burguesía.

Todo esto lo reconocen los compañeros del Partido y los que se hallan al frente de las organizaciones obreras, y mientras no nos falte esa compenetración espiritual con el pueblo trabajador es indudable que obtendremos recursos suficientes para la imprenta y voluntad y decisión para empresas mayores.

¡Adelante, socialistas y trabajadores organizados; consigamos cuanto antes los fondos necesarios para la imprenta, y con ello daremos al enemigo una prueba de nuestra disciplina y de nuestro poder!

¡Aprovechemos todas las circunstancias y ocasiones para recaudar fondos destinados a la instalación de la imprenta colectiva y que sea cuanto antes una realidad!