Este número ha sido revisado por la censura militar

EL SOCIALISTA

NÚMERO SUELTO 10 CÉNTIMOS

Año XL.—Núm. 5.108. ÓRGANO DEL PARTIDO OBRERO Madrid, sábado 20 de junio de 1925.

CARTAS DE PRAGA

Continúa el desastre comunista

De regreso de Moscú, con la ilimitada confianza de Zinoviev, el Comité político del partido comunista comienza a limpiar las filas y a desembarazarse de todos los recalcitrantes. Una huelga de mineros en Ostrava, provocada ligeramente y contra las mismas indicaciones de los Sindicatos comunistas, ha terminado con ruidoso fracaso y sin haber conseguido su más elemental objeto: hacer desaparecer en el fervor de la lucha común las divergencias de tendencia, que consumen internamente a dicho partido. Su resultado, por el contrario, fué acentuar más esas discordias entre los tres principales centros del comunismo—Praga, Brno y Kladno—y abrir un abismo profundo entre el ala política y el ala sindical del movimiento comunista.

Si no se tratase mas que de poner de acuerdo a los jefes, la tarea no sería muy difícil. Habiendo subsidios procedentes de la Tercera Internacional, su principal medio de existencia, la mayor parte de dichos jefes no podrían extremar su oposición. Los que no son excluídos se excluyen ellos mismos. De esta manera se ha resuelto la revuelta de los jefes provinciales de Brno, con la exclusión de algunos de ellos que se mostraban desobedientes. De esta manera, el partido comunista ha perdido, entre otros, al diputado Roucek y a los directores de las organizaciones cooperativas de Brno; se esperan más exclusiones. Otro diputado, Kriz, ha abandonado el partido, y otros muchos piden abiertamente que se les expulse.

Las masas no esperan a que se las excluya: se marchan espontáneamente. La hemorragia mortal para el partido comunista continúa cada día más intensa desde hace algunas semanas, y la publicación de los discursos pronunciados en Moscú por los delegados de diversas fracciones del partido checoeslovaco no ha tenido otra consecuencia que la de acelerar esta deserción en masa.

No es solamente una descomposición política lo que revelan esos discursos, es, además, una profunda descomposición moral. He aquí algunas frases características del discurso de Smeral, actualmente el jefe del centro del partido, y cuyo puesto está ya en litigio: «Es indudable que la crisis de nuestro partido es profundísima y tiene un carácter del que no os podéis dar perfecta cuenta. Esta crisis es la consecuencia de las dificultades producidas por un período de transición no propicio a la ofensiva revolucionaria. De un lado, el peligro del oportunismo; de otro, los numerosos pequeños grupos que llegan hasta la violencia entre sí. Cuando contemplo los hechos, que se han convertido casi en colectivos, de desórdenes de carácter sexual, de relaciones confidenciales con la policía, de vicios tremendos entre la juventud, yo no acuso a determinadas personas, simplemente consigno hechos de descomposición moral. Los elementos viciosos e inmorales han llegado hasta los más elevados órganos del partido. Tenemos en nuestro partido serios síntomas de decadencia que alcanzan a todas las fracciones del partido. Para los individuos que hayan perdido la base sólida de sus convicciones revolucionarias el camino es corto y claro: hacia el oportunismo, a la derecha; hacia el anarquismo y el «saninismo», a la izquierda.»

Añadamos que un nuevo elemento de disolución comienza a ejercer una profunda influencia: la tensión entre los grupos de lengua checa, alemana y húngara, reunidos dentro del partido comunista. Además, la disolución de Moscú ha aportado algunos testimonios edificantes; la mayoría de los grupos de lengua checa constituyen la derecha y el centro del comunismo, que desean luchar dentro de los cuadros políticos de la República, en tanto que la mayoría de los grupos de lengua alemana y húngara están situados a la extrema izquierda de su partido y desean abiertamente la destrucción de la República checoeslovaca.

Como no se verifique un milagro que detenga hasta el último momento la disolución total de este partido, del que Smeral ha hecho tan acabado retrato, los jefes de la derecha, del centro y de la izquierda se destruirán entre sí y habrá de acabar la lucha por falta de combatientes.

Gustavo RETHNIW

Praga.

Francia en Marruecos

El primer informe de la Comisión parlamentaria.

PARIS, 19.—La Delegación parlamentaria que se encuentra en Marruecos ha dirigido ya al presidente de la Comisión del ejército su primer informe, en el cual la Delegación hace notar que, a consecuencia de una interpretación defectuosa de las disposiciones ministeriales, algunos hombres casados y padres de familia han sido destinados a los Cuerpos expedicionarios en Marruecos.

La Delegación ha comprobado que en los establecimientos sanitarios de Casablanca la alimentación es excelente, el servicio médico está muy bien dirigido y la mortalidad es nula. La Delegación protesta contra el rumor propalado por determinados elementos de que los heridos eran descuidados. El excelente resultado obtenido se debe en gran parte al transporte por avión de los heridos. La Delegación ha visitado los parques de aviación, comprobando el buen funcionamiento de los servicios. La Delegación pide el envío de mecánicos suplementarios, material, piezas de recambio, así como paracaídas.—Radio.

Sesión agitada en la Cámara.

PARIS, 19.—Esta tarde, en la Cámara, el presidente ha dado lectura de otra petición de interpelación de Doriot al Gobierno acerca de Marruecos. El presidente ha preguntado: «¿Qué día propone el Gobieno?»

«El Gobierno—ha contestado M. Briand—se ha explicado ya varias veces y completamente sobre Marruecos. Si Abd-el-Krim prefiere la paz, no tiene mas que dirigirse a nosotros. No es haciendo concebir, como hacen los comunistas, en el campo rifeño falsas esperanzas, al hacer creer que nuestros soldados están dispuestos a desertar, como se consigue llegar verdaderamente a la paz. El Gobierno promete proporcionar en breve nuevas explicaciones acerca de las operaciones en Marruecos, y ahora pide el aplazamiento sin fecha de esa interpelación.»

En medio de gran agitación, Doriot sube a la tribuna. Para él, la paz ha de hacerse inmediatamente y detener la efusión de sangre. Como M. Briand aventure una palabra de interrupción, la cólera de los comunistas se desborda, desatándose en insultos y amenazas. El presidente llama severamente al orden a uno de los más exaltados. Cuando la tranquilidad renace a medias, se procede a la votación. Por 525 votos contra 32 se acuerda el aplazamiento. Los comunistas acogen el resultado con el acostumbrado griterío.—Radio.

¿Se dirige Abd-el-Krim a Inglaterra e Italia?

LONDRES, 19.—Se anuncia, de procedencia autorizada, que Abd-el-Krim ha pedido la intervención de Inglaterra y de Italia, con el fin de llegar a un arreglo para concertar la paz con Francia y España.

La Gran Bretaña ha respondido que no podía mezclarse en los asuntos particulares de otros países.—Radio.

Briand habla sobre la situación exterior.

PARIS, 19.—En el Consejo de Gabinete de esta mañana, M. Briand ha hablado con sus colegas acerca de la situación exterior. M. Caillaux ha vuelto a tratar de sus proyectos financieros.

A la salida del Consejo, M. Painlevé ha celebrado una conferencia con el ministro del Interior acerca de las medidas que han de tomarse para combatir los manejos comunistas.—Radio.

Se crea un nuevo cargo.

RABAT, 19.—M. Vatin Perignon, jefe del Gabinete civil del mariscal Liautey, que dimitió a consecuencia del incidente de la carta ya conocido, ha sido nombrado director de Administración general de Marruecos, cargo que acaba de crearse.—Radio.

Efemérides

Salvador Rosa

20 de junio de 1615.—*Nace en Nápoles el pintor, grabador y poeta Salvador Rosa. Fué discípulo de Ribera «el Españoleto» y del francés Lancfranc. Trasladado a Roma, dióse a conocer primeramente como actor, representando piezas satíricas compuestas por él mismo, en una compañía que había organizado. En 1646 volvió a Nápoles, y al tomar parte en la revolución de Masaniello, vencido éste, tuvo que emigrar a Roma, y de allí a Florencia, donde halló la protección de los Médici. Por último, se estableció en París, donde murió en 1673. En el Museo del Prado hay algunos cuadros debidos a su pincel.*

Juramento del Juego de pelota

20 de junio de 1789.—*Convocados en Versalles por Luis XVI los Estados generales del reino, esto es, la representación de los tres estados o brazos, clero, nobleza y estado llano o pueblo, los representantes de los dos primeros se negaron a reunirse con los del tercero, acordando que cada brazo se reuniera y deliberara separadamente. Recluídos estos últimos en el salón de palacio llamado des Menus, esperaron inútilmente que pasaran a reunírseles sus colegas en diputación. En vista de ello, y al cabo de muchos días de espera y negociaciones infructuosas, los 578 diputados del estado llano, a los cuales se unieron 149 representantes del estamento eclesiástico, acordaron el día 17 constituirse en Asamblea Nacional, bajo la presidencia de Bailly. Las clases privilegiadas vieron en ello un desacato y un desconocimiento de su jerarquía social y mandaron cerrar el salón des Menus para impedir la reunión de la Asamblea. Al llegar los diputados y no poder penetrar en el salón, ocurrióseles la idea de reunirse en el Juego de pelota, y allí, después de una discusión agitadísima, Bailly propuso una fórmula a la aprobación de los reunidos. Fué la siguiente: «¿Juráis solemnemente no separaros nunca, y reuniros en dondequiera que las circunstancias lo exijan, hasta que se establezca la Constitución del reino y quede asegurada sobre cimientos sólidos?» Todos juraron verbalmente y firmaron. Aquél fué el acto inicial del pueblo contra la intransigente monarquía absoluta, que tuvo su primer estallido en la toma de la Bastilla y concluyó en la memorable revolución.*

Arolas

20 de junio de 1805.—*Nace en Barcelona Juan Arolas, poeta. Hizo sus estudios en las Escuelas Pías de Valencia, ingresando en la orden de los escolapios. En 1833 fundó, con Pascual Pérez, El Diario Mercantil de dicha capital, siendo colaborador de periódicos literarios de Valencia y otras poblaciones. Escribió varios tomos de poesías: Libro de amores, Cartas amatorias, Poesías pastoriles y Poesías religiosas y orientales. Tradujo las composiciones más selectas de Chateaubriand y varias obras religiosas. Murió en 1849.*

LAS VICTIMAS HUMILDES

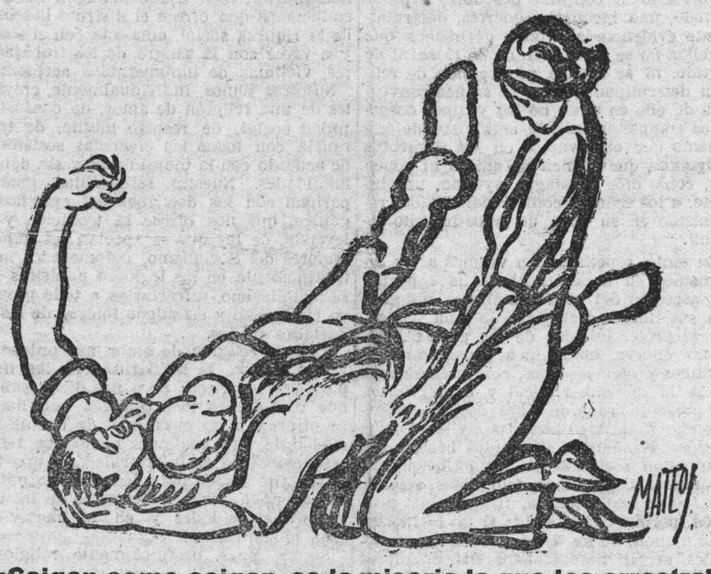

¡Caigan como caigan, es la miseria la que los arrastra!

EL ANIVERSARIO DE MATTEOTTI

Las flores del hijo

Mi breve permanencia en Roma, en el rápido viaje que he hecho recientemente por Italia, era insuficiente para poder visitar los admirables monumentos y grandiosos recuerdos con el detenimiento a que invita la Historia y el prestigio infundidos en cada una de sus piedras. Sólo he podido pasar ante ellos para conservar esa fugaz impresión a la que los turistas americanos apellidan, sin embargo, ver una ciudad. Había algo que yo quería visitar detenidamente. Y ese algo, aun no es nada más que la esquina de una calle, en la que no hay monumento todavía—seguramente lo habrá con el tiempo—, y se trata del trozo de calle en el que fué asaltado hace un año el noble diputado Matteotti por unos villanos que habían recibido la orden de asesinarlo, para que no vibrase su voz consagrada a las causas justas, a la defensa de los derechos populares en el Parlamento italiano.

Encontrábame en la Piazza Colonna, sobre la que caía un sol ardiente. La vieja columna por la que suben en espiral las hazañas de Marco Aurelio, oficiaba de aguja de gran reloj solar arrojando su sombra contraída sobre su base. Era mediodía. Pasaba ante mí un clásico «veturale» romano guiando el melancólico trotecillo de un jamelgo sobre un coche de plaza, sólo semejante a los madrileños en que aun son un poco peores. Le avisé y le dí la dirección deseada:

—Lléveme al lugar en que fué asesinado Matteotti.

El cochero me miró de soslayo, un poco inquieto. Su mirada quería decir: Este hombre quiere que le den una buena poción de ricino o que le midan las espaldas con una matraca, y con un escepticismo de cochero pacífico y neutral, me advirtió:

—Le llevaré hasta la bocacalle inmediata, le indicaré cuál es el sitio y allí le esperaré.

Atravesamos casi toda Roma. Mientras tanto recordaba yo el trágico incidente en el que una acción vil ahogaba en sangre el grito de una conciencia y apuñalaba el pecho que sabía sentir con serena audacia las imposiciones del deber político. Dumini, Volpi y otros desalmados acechaban su víctima mientras un automóvil en una esquina próxima les esperaba. Matteotti salió de su casa para comprar unos cigarrillos. Se arrojaron sobre él a plena luz de un día análogo por el calor al que lucía en aquellos momentos, el cual, durante la siesta, crea en nuestros países meridionales la soledad en las calles invadidas de un fulgor cegador que ahuyenta como las tinieblas nocturnas. Le atacaron por la espalda, paralizándole y poniéndole una mordaza; le arrojaron sobre el automóvil prevenido y partieron. No se volvió a saber de él durante muchos días. Al cabo de largo tiempo su cadáver se encontró en un lugar en el que, según los peritos, había sido depositado pocas horas antes. El misterio, desvelado en todo lo esencial por las sensacionales revelaciones de César Rossi, jefe del Negociado de la prensa, a las inmediatas órdenes de Mussolini, aun perdura en muchos detalles.

El coche se detiene y el «veturale» me señala con el látigo. No hacía falta su indicación. Sobre las losas de la inmediata calle resalta a la luz meridiana un policromo montón de flores, y frente a él aparece dibujada en el muro una cruz. Me acerqué poseído de una fuerte emoción.

En las luchas que nos afectan, en el porvenir de la evolución moderna, aquella cruz sencillísima era mucho más atractiva, por representar una idea palpitante, que el arco de Constantino, formado por bloques muertos. Unas cuantas personas estaban ante aquellas flores y aquella cruz. Entre ellas una mujer del pueblo que mostraba expresión de pena y lanzaba de cuando en vez ruidosos suspiros. Valido de esa familiaridad que es análoga en el pueblo italiano a la del español le pregunté:

—¿Conocía usted a Matteotti?

—Todos los días—me contestó—pasaba frente a mi casa, y al verle tan arrogante, marchando de prisa hacia la Cámara de Diputados, decíamos con orgullo: ¡Ese es el defensor de los pobres! El día que le mataron le ví también.

La mujer me hablaba confiadamente, porque veía que yo era de los suyos. Al llegar se fijó en el ramo de flores que deposité ante la cruz, sobre la rosada montañuela de las demás ofrendas. Insistí en la anudada conversación:

—Me habían dicho que los fascistas no consentían en que aquí se depositasen flores y que las quitaban cuando alguien osaba hacerlo. Pero compruebo que no es así.

—¡Ah!, señor, vea. Era verdad lo que usted dice y daba compasión esa falta de respeto para la memoria de un hombre asesinado. Pero hace unos días ha cambiado. ¿Sabe por qué? Pues verá. Ha venido, como tantas otras veces, una dama enlutada. Pero, además, esa vez traía de la mano a un «bambino». Era la viuda de Matteotti y aquel niño, el hijo. ¡Qué ternura y qué pena daba verlos!... La madre llevaba una gran corona de flores, se la dió al niño, éste avanzó hasta la cruz y dejó la corona en el suelo. No había ninguna otra flor, porque las acababan de barrer dos camisas negras. Se formó un grupo de bastante gente, y la señora se fué por eso en seguida con su hijo. Entonces un fascista se adelantó para quitar las flores. Todos le miraban muy serios, y un hombre, en medio del silencio, exclamó: ¡Son del hijo! El fascista se detuvo, se quedó muy pálido y se llevó una mano al pecho.

—«¡Oh!, es verdad; son del hijo —repitió—. Siento como un nudo en la garganta. Jamás tocaré esas flores.»

Desde ese día ya nadie se atreve a barrerlas, porque temen quitar las flores que ha puesto a su padre el «bambino».

Yo miré mi ramo humilde y pensé que dentro de poco los italianos todos, y en general los hombres en que alientan los imperecederos ideales de la democracia, se declararán con orgullo hijos espirituales de ese mártir, del que se acaba de celebrar el primer aniversario.

Eduardo ORTEGA Y GASSET

Hacia la paz y la fraternidad

AMSTERDAM, 19. — Recientemente se ha celebrado en Utrech un Congreso con objeto de protestar contra las guerras. Relacionado con esto, acaba de aparecer un manifiesto firmado por cerca de mil personas, en el que éstas declaran su conformidad con la finalidad de la Asamblea y con el propósito de crear un «ejército de paz» para impedir que estalle la guerra. Al Congreso asistieron individuos de toda religión y partido, unidos en un solo ideal común: el esfuerzo hacia la paz y la fraternidad.—C.

En memoria de Matteotti

ROMA, 19.—En memoria de Giacomo Matteotti, a quien los trabajadores de todo el mundo acaban de honrar con motivo del aniversario de su muerte, va a crearse en Italia una institución científica para el estudio del movimiento obrero, la cual llevará el nombre del mártir. La iniciativa ha partido de un grupo de personas pertenecientes a todas las tendencias del movimiento socialista y sindical en Italia. Entre ellas figuran Turati, D'Aragona, Sacerdote, Labriola, etc.

En el manifiesto que han publicado para anunciar la fundación del «Istituto Matteotti», y que han enviado a todos los amigos de la causa proletaria con motivo del primer aniversario del asesinato, se dice: «Mientras subsista la plaga y la vergüenza del régimen que es responsable de este asesinato, los trabajadores supervivientes y los espíritus libres de Italia tienen el propósito de honrar el nombre y la obra del mártir que simboliza todas las víctimas de esta triste época, en forma digna de su recuerdo. La base fundamental de la obra de Giacomo Matteotti ha sido que, al defender a la clase obrera y al propagar la doctrina socialista, no se ha entregado nunca a la retórica estéril, sino que siempre se ha basado en hechos, en documentos, en estudios. Ese trabajo es el que nosotros queremos continuar.»

La Sociedad que habrá de constituir la base material del nuevo Instituto quedará constituída dentro del presente mes de junio. Las adhesiones las recibe Felipe Turati, en Milán.—T.

El nuevo Gobierno belga

BRUSELAS, 19.—El nuevo Gabinete ha quedado formado del siguiente modo:

Presidencia y Consejo de Asuntos Económicos y Comercio, vizconde de Poullet (católico).

Estado, Vandervelde (socialista).

Justicia, Tschoffen (católico).

Hacienda, Jánssen (director del Banco Nacional Católico).

Interior, Rollin Jacquemyns (extraparlamentario).

Ciencias y Artes, Huysmans (socialista).

Agricultura, Van de Vyvere (católico).

Colonias, barón Thibaut (católico).

Obras públicas, Laboulle (socialista).

Industria y Trabajo, Wauters (socialista).

Ferrocarriles, Anseele (socialista).

Defensa Nacional, general Kestens.

Recepción en la Embajada española.

BRUSELAS, 19.—En el palacio de la Embajada de España se ha celebrado un banquete de gala seguido de recepción.

Han asistido los reyes, la princesa María, el señor Poullet, Vandervelde y el coronel americano Huose, así como numerosas personalidades belgas y de la colonia española.—Radio.

A B C publicó ayer una fotografía en su primera plana de las joyas de la dinastía de los Romanoff que los bolcheviques enseñan a los periodistas extranjeros.

¿Pero no habíamos quedado en que esas joyas habían sido vendidas?

La fotografía es instructiva de veras. Hay allí una gran riqueza capaz para mitigar muchas miserias.

En presencia de esta fotografía nos da pena pensar en la cantidad de seres que en dicho país murieron de hambre.

EL TRABAJO EN INGLATERRA

La situación es alarmante

LONDRES, 19.—El órgano conservador «Daily Express» pone de manifiesto el hecho de que, según los documentos oficiales, el número de obreros sin trabajo en Gran Bretaña acaba de aumentar de una manera alarmante. Esta semana hay 43.894 obreros sin trabajo más que en la semana anterior. El número de parados durante la última semana ha aumentado en 104.672.

El «Daily Express» dice que estas son cifras trágicas.

Añade que la situación es alarmante, que no puede continuar y que es preciso que el Gobierno adopte medidas inmediatas.

El órgano laborista, «Daily Herald», por su parte, publica las cifras oficiales, que demuestran que el número total de parados inscritos asciende a 1.291.200.—Radio.

Preparativos para el Congreso internacional

PARIS, 19.—El Congreso Nacional extraordinario del Partido Socialista francés, que, según acuerdo anterior, habrá de celebrarse antes que el Congreso internacional, ha sido convocado en París para el 8 de agosto y días siguientes. En él se tratarán los asuntos que hayan de llevarse al Congreso internacional.

El Comité Central del Partido Socialdemócrata holandés ha designado ya los diez delegados que habrán de representarle en el Congreso de Marsella.—A. F.

La organización de los trabajadores negros

NUEVA YORK, 19. Acaba de verificarse en esta capital una Conferencia, organizada por la Confederación Sindical Americana, a la que han asistido trabajadores de raza blanca y de raza de color, con objeto de examinar el medio de desarrollar la organización entre los obreros negros. Con este objeto se nombró un Comité Sindical, que pondrá en ejecución los medios conducentes a este fin.

El secretario de dicho Comité, Crosswaith, ha declarado que «esperan demostrar muy pronto cuán absurdo es pensar que el negro no se organiza. Nuestro movimiento contribuirá a desvanecer el antiguo prejuicio sobre este punto y a borrar el odio y la desconfianza entre los trabajadores blancos y negros».—C.

Grata visita

De regreso para Portugal nos han visitado los correligionarios Manuel José da Silva y Joao Dias da Silva, padre e hijo, respectivamente, y pertenecientes al Partido Socialista Portugués, ostentando el primero la investidura de diputado socialista en el Parlamento anterior.

Nuestros compañeros han realizado una excursión particular por distintas naciones europeas para conocer con más precisión los intereses políticos y económicos que en dichas naciones rigen, incluso en España, y actuar en la política de la vecina República desde las filas de nuestro Partido.

Con sumo agrado se les explicó cómo se desenvuelve nuestro Partido y EL SOCIALISTA y la labor política que lleva a cabo en nuestro país.

Se despidieron nuestros compañeros llevando un cordial saludo para nuestros camaradas portugueses, a quienes deseamos muchos éxitos.

CRONICA DE PARIS

La elección provincial y la política

Se ha votado en el departamento del Sena, y esta elección, venida en un momento de zozobra y confusión parlamentaria, puede muy bien ser una advertencia útil para todos: para los que entienden no debe desdeñarse la voz del pueblo y para los que, aun diciéndose fieles a la democracia, escamotean las posiciones difíciles y barajan su actuación temerosos de comprometerse demasiado.

Hablemos primero de las elecciones.

El Consejo general del Sena, que corresponde a lo que se llama en España Diputación provincial, está compuesto de los concejales de París (80), que son a la vez diputados provinciales, y 40 diputados provinciales que elige por separado el resto del departamento. Mas hay que advertir que antiguamente el departamento sólo elegía 22 diputados provinciales, y a primeros de año, durante el Gobierno Herriot, la Cámara había votado, con la reforma del sistema de elección municipal en París, el aumento a 40 de los diputados provinciales, con arreglo al aumento de la población habida. El Senado, que logró hacer naufragar la reforma de elección municipal de París, no ha podido evitar se hiciera justicia al cuerpo electoral del departamento.

Ya telegrafié los primeros resultados de la elección. De 40 diputados a elegir ha habido 21 resultados definitivos y 19 «ballotages», o sea que ninguno de los candidatos obtuvo la mayoría necesaria, en cuyo caso se procede a una segunda votación, valiendo la mayoría relativa.

Los resultados son los siguientes:

Cinco socialistas: Henri Sellier y Marsais, salientes; Anne, Jacotot y Pontchy, nuevos.

Cinco ex comunistas: uno reelegido y cuatro nuevos.

Dos radicales-socialistas reelegidos.

Cuatro comunistas, todos nuevos; pero pierden uno que tenían.

Cinco del bloque de las derechas.

Según la posición en que quedan los candidatos en los 19 empates, serán elegidos siete socialistas, dos ex comunistas, tres comunistas, cuatro radicales-socialistas y tres del bloque de las derechas.

En consecuencia, si nuestro cálculo es exacto, el bloque de las derechas perderá la mayoría en la Diputación provincial. De 120, 80 concejales de París y 40 diputados provinciales, donde no dispondrá sino de 55 votos, 47 concejales y ocho diputados provinciales. Los 65 restantes se distribuirán así: Socialistas, 26 (14 + 12); radicales, 18 (12 + 6); comunistas, 15 (8 + 7), y ex comunistas, siete (no tienen concejales en París).

Como no variarán mucho estas cifras, se puede asegurar que las izquierdas, incluyendo a los comunistas, tendrán mayoría en la Diputación. Preponderancia que fuera aún mayor de haberse efectuado la reforma electoral de París para las últimas elecciones municipales. Por los votos que obtuvo en París, al bloque de las derechas no le corresponden más que 34 concejales, en lugar de 47 que tiene hoy.

Dos palabras de comentario sobre esta elección.

La Federación Socialista del Sena decidió no presentar candidato frente a los candidatos ex comunistas, y a ello se debe que cinco de ellos hayan sido elegidos. Esto aparte, todos los partidos han presentado candidatura propia. Salvo las derechas, que hacen bloque siempre, si bien los apelativos bloque nacional o Liga Millerand no los usan por desacreditados, como tampoco los comunistas se llaman tales, sino bloque obrero y campesino.

Todo lo cual no impide que la reacción sea aplastada y los asalariados del Gobierno ruso, que pretendían ser una gran potencia en París y la región del Sena, aparezcan muy inferiores a los socialistas.

Se ve que el estado de la opinión francesa no varía desde mayo de 1924 sino para acentuar su tendencia democrática y socialista. Sí, fuertemente socialista. Nuestro Partido cuenta ya con 100.000 afiliados. Si se tiene en cuenta que en diciembre de 1924 el número de afiliados era de 72.000, esto hace **8.000 afiliados nuevos por mes.** ¿Verdad que esto es alentador?

Y el mes de julio próximo, que habrá elecciones provinciales en toda Francia, el Socialismo francés marcará una nueva victoria.

No en balde la burguesía, que tanto se alegró de la escisión ordenada y pagada por el Gobierno ruso, ve con desmayo esa reconstitución de las fuerzas socialistas y emplea todo su arte y dinero en maniobrar en el Parlamento, brindando cierta simpatía al Gobierno del señor Painlevé, y especialmente a su ministro de Hacienda, señor Caillaux, que no parece advertir ha pasado la hora de las soluciones con cuenta gotas que propone.

La presente semana será de duro batallar. Presupuestos y problema financiero, cuestión de Marruecos y reforma electoral.

Con los socialistas hay un buen número de radicales «herriotistas», y todos, deseando cortar el paso a la reacción, no quieren tampoco abdicar de su programa, que tanto en la cuestión financiera como en la de Marruecos, es opuesto a lo que dice y hace el Gobierno del señor Painlevé.

Lo que sea sonará.

Aimé FLOREAL

El Partido Socialista Suizo y la Internacional

GINEBRA, 19.—El Comité Central del Partido Socialista Suizo ha decidido que la cuestión de la adhesión de éste a la Internacional Obrera Socialista no sea discutida en el Congreso nacional próximo, quedando por tanto aplazado este asunto nuevamente. De todos los Partidos Socialistas que estuvieron representados en el Congreso de Hamburgo, sólo el de Suiza no se ha adherido aún. Es el único país europeo que no tiene Sección afiliada a la Internacional.—C.

COMENTARIOS

¿El gigante está en la cuna?

El libro vale tanto por lo que sugiere al lector como por lo que dice y enseña. La fecundidad del espíritu es tan prolífica, la imaginación humana es tan inquieta y chispeante que a medida que va leyendo el pensamiento escrito va descubriendo en el tejido de las letras y las ideas un pensamiento nuevo de fuerza inagotable. En este sentido, la Asociación del Arte de Imprimir madrileña acaba de hacer una obra extraordinaria, que producirá grandes beneficios a la cultura del proletariado y a la general del país publicando «La cuna de un gigante», escrita por Juan José Morato, que es la historia de dicha Asociación y a la vez la del movimiento obrero español.

Rara vez hemos cogido un libro en nuestras manos con tanto afán; las 622 páginas fueron por nosotros devoradas en menos de veinticuatro horas. ¿Qué leímos primero? El prólogo de Quejido y el epílogo de Matías Gómez Latorre. Son dos hombres igualmente ilustres, dos figuras relevantes del movimiento obrero, fundadores de la organización y del Partido Socialista, que, con el autor del libro, sufrieron y trabajaron juntos por la redención del proletariado en los tiempos heroicos; son dos figuras de mérito indiscutible, a las que rendimos muchas veces nuestra admiración, que, pensando igual ayer, hoy van sus espíritus por senderos distintos.

Para Quejido, la Asociación sigue una táctica equivocada: no es audaz, está a la defensiva. Este hombre, que fué siempre de matiz conservador en la organización obrera, echa hoy en cara a la veterana Asociación su pequeñez de aspiraciones, diciendo que se coloca a la defensiva en vez de tomar la ofensiva en defensa de las ideas que Marx y Engels defendieron en la Primera Internacional, ideas que hoy representa la Internacional de Moscú y que están siendo llevadas a la práctica en Rusia. ¡Qué lástima que no sea verdad tan bella ilusión!

Gómez Latorre opone al prólogo de Quejido la obra misma y un gesto. ¿Para qué refutar lo que se refuta solo?

Y es verdad: leyendo la obra con detenimiento se ve que el prólogo desentona y que fué inspirado por el sentimiento sectario de su autor. ¡Qué pena nos produce ver a estos hombres de clara inteligencia en pleno desequilibrio de su espíritu!

El libro está maravillosamente escrito, con intensa emoción unos capítulos, con escepticismo injustificado en quien, como Morato, vivió las inquietudes y los incidentes del movimiento obrero, en otros, y en algunos, sobre todo cuando se juzga a las personas con cierta pasión, que, a nuestro modesto parecer le quitan valor. Porque los que estamos enterados de la situación espiritual de Morato en relación con el Partido Socialista, y conocemos sus relaciones íntimas con los biografiados, a los que se les dedica toda clase de dithrambos, hemos de rebajar en la cuenta lo que estimemos de justicia para aumentarlo allí en donde consideremos que el autor, por el estado de su espíritu más que por desconocimiento, se ha quedado corto. Somos hombres y tenemos pasiones buenas y malas; y lo que lamentamos es que aquellos seres más inteligentes y más ilustrados—y Morato es lo uno y lo otro—no sepan librarse de estas pasiones, que son una enfermedad del espíritu y que quitan mérito a la obra. ¡Qué le vamos a hacer! Somos así los hombres.

Sin embargo, la obra tiene un mérito indiscutible y debe ser leída por los militantes de la organización obrera y por todos aquellos que sientan las inquietudes espirituales del presente momento histórico.

El movimiento obrero y socialista español está en pleno desarrollo; su situación ha hecho cambiar la vida económica y espiritual del país; hoy el Socialismo ejerce una gran influencia en la vida pública; es, pues, esta historia una parte de la propia Historia de España. Este libro, en cuyas páginas danzan revueltas ideas, personas, sucesos pasados e ilusiones futuras, no debe faltar en ninguna biblioteca.

¿Qué capítulo nos gusta más? ¿«Unas palabras»? ¿«Memorias de un aprendiz»? ¡Qué belleza y emoción hay en ambos! ¡Con qué gusto fueron escritos!

«Memorias de un huelguista.» Este capítulo lo hemos leído, y varios veces acudieron a nuestros ojos las lágrimas. Las lágrimas son a veces expresión dolorosa del hombre, pero otras son un gran consuelo del alma.

El paso del cadáver del camarada Vilar por delante del «Saladero», complaciendo los deseos de los presos, para que, ya que no podían a compañarle a la última morada, pudiesen, por lo menos, con lágrimas en los ojos, despedirle con sus pañuelos blancos, es de una gran emoción.

«El sol—dice Morato—quiso admirar aquel instante de trágica belleza, y rompió las pardas nubes, iluminando al féretro y a la negra muchedumbre.»

El episodio era hasta para que el sol sonriese, porque, como astro fecundador de la tierra, no podía estar ausente aquellos instantes en que estaba abriéndose camino un nuevo ideal para mejorar la vida humana.

El gigante está en la cuna—dice Quejido—. No; el gigante está en marcha; tiene vida propia y está realizando su obra.

Cerremos estas líneas rindiendo una vez más tributo de admiración a aquellos hombres, a los que viven y a los que murieron, que supieron dar comienzo a una obra renovadora de la vida social y reivindicadora del espíritu de justicia que debe existir en una sociedad bien organizada.

Manuel CORDERO

Por EL SOCIALISTA

	Pesetas
Suma anterior.....	130.737,15
MADRID.—A. Sánchez, 1; A. Trashorras, 1; E. Villafruela, 0,60; Grupo Socialista de la Madera (junio y extraordinario), 10; A. Unsain, 1; Grupo de Previsión de Ebanistas, 5; F. Martín, 2...	20,60
VILLENA.—Sociedad «La Constancia» (cuota voluntaria, primer semestre).....	63
ECIJA.—M. Solano.....	0,75
BILBAO.—Sindicato de la Alimentación.....	30
VICH.—T. Pastoret.....	1
MATARO.—Beneficio venta de EL SOCIALISTA, 6,25; P. Saleta, 0,10.....	6,35
SANTANDER.—Sindicato Metalúrgico Montañés (mayo y junio), 40; A. Vayas, 3; A. Pérez, 4; T. Arce, 5; S. Ramos, 4; P. Vergara, 3.....	59
Total.....	130.917,85

ACCION SOCIAL

Acuerdos de la Casa del Pueblo de Gallarta

GALLARTA, 18.—En la última reunión celebrada por el Consejo de Administración de esta Casa del Pueblo, entre otros acuerdos se tomaron los siguientes:

Primero. Hacer público, para conocimiento de propios y extraños, cómo, después de abrir la información necesaria acerca del caso, con gusto hacemos constar que el compañero Antonio Pujana sigue como hasta la fecha mereciéndonos la misma confianza de siempre dentro de la organización local y provincial.

El no haber sido designado para jurado al Tribunal Industrial, después de propuesto por su organización, no da derecho a nadie a decir jubilosamente que los sustituídos lo eran por otros de «actitudes más necesarias», ni mucho menos, puesto que se comprobó que este compañero, como todos los demás, ha cumplido a satisfacción de la organización que representaba. Causas bien ajenas—que no vamos a discutir aquí—fueron las que motivaron el no nombrar a éste y otros compañeros, que desde luego respetamos por ahora, a pesar de entender que todo el que pertenece a una organización por hacerlo tiene los mismos deberes y derechos para ser elegible y elegido. Conste así para todos aquellos que crean que el compañero Pujana no contaba con nuestra confianza.

Segundo. Viendo la necesidad de este pueblo, y cumpliendo con uno de nuestros fundamentales deberes de procurar hacer cuanto se pueda por la educación de la clase trabajadora, se acordó invitar a todos cuantos en esta localidad poseen títulos académicos para que den en la tribuna de la Casa del Pueblo conferencias de carácter instructivo.

También se tomó el acuerdo de organizar una grandiosa excursión socialista en este pueblo, para el próximo mes de septiembre, sin fijar todavía la fecha, comunicando este acuerdo a todos los compañeros de esta región a fin de que quien desee acudir a tan grandioso acto tenga tiempo de ir economizando para poder, sin gran esfuerzo, consagrar un día a las ideas socialistas.

En el mitin que se celebrará tomarán parte prestigiosos compañeros de esta región y de Madrid, invitados con antelación para saber si contamos con ellos.

Todos los trabajadores de Vizcaya, y los mineros principalmente, debemos hacer ambiente favorable a estos actos que vamos a celebrar, ya que quizás, como pocas veces ha sucedido, conviene levantar el espíritu de nuestros compañeros indiferentes, para cortar muchos abusos que por nuestro abandono se cometen.—Corresponsal.

FRENTE UNICO FEMINISTA

Aconfesionalismo confesional

No nos ha podido caber jamás en el cerebro ese neutralismo con que se pretende recubrir a determinadas organizaciones, cuyo fondo de conjunto descubre, a pesar de todo, una ideología concreta, doctrinalmente evidenciada. Podrá decírsenos que en ellas no se hace política de clase ni de partido, ni se realiza propaganda de religión determinada; pero no se nos convencerá de ello en tanto no las veamos despojadas completamente de esos visos de sectarismo que observamos en sus elementos dirigentes, que si bien no quitan ni ponen rey, como dice el adagio, ayudan, no obstante, a los señores confesionalistas del romanismo en su obra de sometimiento femenil.

En tanto, repetimos, no veamos a los organismos en cuestión libres de soporíferos asesores del confesionalismo religioso y a sus líderes desligadas de toda tendencia al proteccionismo de los señores, que si no enerva obliga, los consideraremos políticos y confesionales, con inclinaciones hacia la derecha clerical y conservadora del presente orden de cosas, descaradamente enemiga de las libertades civiles y de la equidad económica, principios básicos del feminismo socialista.

Nuestros organismos, feministas verdad, son, como nadie ignora, francamente políticos, porque deben serlo; si no lo fuesen, a la manera de los denominados aconfesionales, serían anquilosados sus miembros individuales por ese enervamiento de que están aquejados los en pugna interesada con el Socialismo, causa productora del retraso de las reivindicaciones femeninas, que son primordiales a toda otra para la ideología doctrinaria que da forma al programa mínimo del Partido Socialista Obrero Español.

Dentro de las Agrupaciones Femeninas Socialistas caben todas las mujeres anhelosas de la reivindicación de sus derechos. Ninguna de las afiliadas en ellas hace dejación, a su ingreso, de aquellas sus peculiares creencias religiosas, las que puede conservar, sin que reglamentos ni nadie le obligue a lo contrario, para difundirlas, siempre que lo tenga a bien y no se oponga a ello el debido y obligado respeto a las demás, en desacuerdo con las que personalmente pueda sustentar cada una.

De este modo, en plena tolerancia y respeto con las individuales creencias religiosas, convivimos las mujeres agrupadas bajo la bandera socialista, sin pugna entre las ateas, materialistas, heterodoxas, teósofas, cristianas, anglicanas y espiritualistas, unidas entre sí por los lazos fraternos de una común aspiración de defensa colectiva de nuestras libertades civiles, ligadas, quiénase o no, al problema económico que ha de resolver el Socialismo con la oposición de los defensores del privilegio, de las clases y de las castas, de «divino derecho hereditario», bien acomodadas en las preeminencias que ofrece el disfrute indebido de la riqueza social, amasada con el sudor y a veces con la sangre de los trabajadores, víctimas de innumerables accidentes.

Nosotras somos, individualmente, creyentes de una religión de amor, de confraternidad social, de respeto mutuo, de tolerancia con todas las creencias sostenidas de acuerdo con la moral única y sin dobles finalidades. Nuestra religiosidad guarda paridad con las doctrinas del crucificado galileo, que nos ofrece la tradición y la leyenda, de las que se apartan los impugnadores del Socialismo, aglomerados multiformemente en las legiones parásitas del neocatolicismo, refractarias a todo progreso ciudadano y enemigas fóbicas de las libertades civiles.

Nuestra religión de amor nos ordena el apoyo mutuo, la solidaridad de los unos para con los otros; pero nos dice también que rechacemos toda práctica humillante, se ofrezca o no en forma de conmiseración o de otro cualquier modo que represente concepto de inferioridad del que trabaja y de realce para los que, no produciendo nada, viven disfrutando de las mayores fastuosidades y en la inactividad más abominable.

Somos, pues, profundamente religiosas, no católicas, en lo que nos afecta personalmente. Vamos de acuerdo, en todo, con Jesús, el de Nazaret; pero no comulgamos con el farisaísmo refugiado en las suntuosas moradas y demás sitios donde se almacena la riqueza. La mayor parte de los actos de nuestra vida tienen su génesis en la Biblia y en los Evangelios, que tenemos sobre nuestra mesa de trabajo, juntos con «El Capital», de Carlos Marx, y otros libros, como «La Mujer», de Augusto Bebel, difundidores de la verdadera moral, opuesta a todas las morales acomodaticias, negadoras del humanismo cristiano y de la suprema razón natural que nos produce, genéricamente, iguales y libres ante el derecho incuestionable y las necesidades fisiológicas de la vida.

Véase, pues, como el feminismo socialista no puede ser sino político y religioso a la manera que dejamos expuesta. ¿Dejan de serlo los demás organismos feministas que proclaman el neutralismo? Sostenemos que no, ya que se demuestran en su acción francamente ideológicos, aunque ello represente ir en pos de una ideología negativa para los fines que persigue el feminismo, cosa que demostraremos en otro trabajo.

María CAMBRILS

Reclamaciones de los empleados y obreros municipales

De varias provincias ha venido una numerosa Comisión de las Asociaciones de Empleados y Obreros municipales con el fin de realizar gestiones cerca del señor subsecretario de Guerra, tendentes a conseguir que la ley de Sargentos del 10 de julio de 1885 no sea puesta en vigor con fecha anterior a diciembre último.

Se trata de una ley que, a pesar de la fecha en que fué promulgada, no fué puesta en vigor, sin duda porque así convenía a los elementos políticos del turno pacífico; pero el Directorio dispuso su cumplimiento dando una disposición por virtud de la cual los empleados y obreros municipales que no llevaran más de cinco años al servicio de un Municipio quedarían cesantes, siempre que hubiera quien, con arreglo a la ley, reclamara los puestos.

Ante esta disposición, que tantos intereses lesionaba, los empleados y obreros municipales hicieron una gestión cerca del señor subsecretario de Guerra, conviniéndose en que la ley del 85 se pusiera en vigor a partir de diciembre último, respetando los puestos a todos los obreros y empleados colocados hasta aquella fecha. Pero hay Municipios que o desconocen este acuerdo o figuran desconocerle, y ante el temor de que queden en la calle numerosos obreros y empleados, varias Asociaciones de provincias enviaron una representación a Madrid, la cual, acompañada por representantes de los obreros y empleados de este Ayuntamiento, realizaron la gestión de que damos cuenta.

El señor duque de Tetuán, después de oír a los comisionados, les prometió estudiar el asunto y hacer cuanto de él dependiera por resolverlo según los deseos de los interesados.

Los representantes de Santander y Avila visitaron ayer tarde la Casa del Pueblo y la secretaría de la Unión General de Trabajadores, donde saludaron a los compañeros Largo Caballero y Carrillo, con quienes cambiaron impresiones respecto del movimiento obrero. En su visita les acompañaron nuestros camaradas García y Pardo, que también formaron parte de la Comisión que visitó al subsecretario de Guerra.

El suministro de flúido eléctrico a las clases modestas

Por real orden de 17 de noviembre de 1923 se autorizó a las Compañías de Electricidad para cobrar un mínimo de siete kilovatios mensuales, o sea 4,90 pesetas, sin contar los impuestos, a quienes tengan una instalación por contador de 40 a 165 bujías y nueve kilovatios, o sea 6,30 pesetas, si la instalación es de más de 165 bujías. Con los impuestos, dichas cantidades son, respectivamente, 5,98 y 7,69 pesetas.

Las recientes determinaciones tomadas por las Compañías de usar de esta autorización pone sobre el tapete esta cuestión.

Es notorio que esta disposición va, como la mayoría de las que se dictan en España, en perjuicio de los intereses de las familias modestas, pues los ricos suelen consumir más de 7,69 pesetas mensuales de luz, y, por lo tanto, no rige para ellos ese mínimo, que siempre han sobrepasado; pero los pobres han venido gastando muchas veces bastante menos de las 5,98 pesetas mensuales de que ahora no pueden bajar, aunque no enciendan las luces más que cinco minutos al mes.

Pero, lo que es aun peor, además de injusta esta disposición, es innecesaria para garantir los derechos legítimos de las Compañías, pues el capital que tienen en cada casa constituído por el contador, no vale más de 60 pesetas, de forma que la ganancia que necesitan obtener para no perder y sacarle un 10 por 100 anual, que es un interés bastante crecido, es tan sólo de 0,50 pesetas mensuales, y en 4,90 pesetas, por mucho que se repare para atender a los gastos que les proporcione el suministro real de flúido, empleados, etc., creemos tiene que ser bastante más.

Y aun hace más odiosa esta disposición el carácter de monopolio que llevan en sí los servicios públicos, y que es lo que permite a las Compañías explotar de este modo al pueblo.

El consumidor no es libre de tomar el flúido de una u otra Compañía, porque sólo de una tiene acometida, así que se ve entregado atado de pies y manos a su explotador.

Esto hace ver que si es preciso al hombre la socialización de todos los medios de producción y cambio para vivir libre de toda explotación, más lo es aun la de los servicios públicos, muchos ya socializados, como son los de Correos, Telégrafos y otros, por implicar casi siempre el establecimiento de un monopolio y no verse, por lo tanto, limitado por la libre concurrencia el poder del explotador.

Joaquín MENCOS

Los patrones de cabotaje

Las gestiones de ayer.

Ayer fué recibida por el señor subsecretario de Marina la Comisión de patrones de cabotaje que ha venido a Madrid a realizar las gestiones de que dimos cuenta en nuestro número de anoche.

El subsecretario, después de oír a nuestros compañeros, les recomendó que expusieran sus deseos al director general de Navegación y Pesca, a quien requirió por teléfono para que atendiera a nuestros compañeros e incluyera en el orden del día de la sesión que celebrará el Pleno de la Junta Consultiva el día 2 de julio próximo las peticiones que los comisionados de Málaga hacen en nombre de los patrones de cabotaje de toda España.

Nuestros compañeros hablaron después con el jefe de la Sección de Navegación, señor Somoza, quien, después de breve conversación con ellos, terminó por decirles que el asunto se vería en el Pleno de la Junta Consultiva.

Por último, fueron recibidos por el director general de Navegación, quien les prometió incluir la petición en el orden del día del repetido Pleno.

Terminadas sus gestiones, ayer mismo, en el rápido de las cinco, salieron para Málaga los comisionados.

Deseamos que el resultado de sus gestiones sea satisfactorio.

La situación en Shanghai

Ruptura de negociaciones.

LONDRES, 19.—Según noticias de Shanghai, a causa de las divergencias de criterio se han roto las negociaciones entre los representantes del Cuerpo diplomático y los delegados chinos.—Radio.

Sigue maltratándose a los extranjeros.

PEKIN, 19.—Un inglés, un sueco y un polaco han sido maltratados por la multitud en Chu-King. Es inminente la huelga general en Cantón, según confirma el cónsul británico en dicha ciudad.

Los huelguistas chinos han recibido de las organizaciones soviéticas un primer subsidio de 6.000 libras esterlinas.—Radio.

Perdieron su dinero

PAMPLONA, 19.—Para el 27 del actual se anuncia una reunión de acreedores de La Agrícola, convocada por la Cámara de Comercio.

Efecto de la suspensión de pagos de esta Sociedad, muchas familias han quedado en la indigencia; sólo en Caparroso se calcula tenía este Banco en depósito 800.000 pesetas, pertenecientes a pequeños propietarios y jornaleros.

—El 29 del corriente se verificará la fiesta anual de homenaje a la vejez.—Lumiagos.

"Errores humanos"

El querido correligionario de Oviedo «Heads» nos ha remitido 180 ejemplares de su obra «Errores humanos» para que, una vez vendidos, dediquemos su importe a la adquisición de imprenta propia para EL SOCIALISTA. Esta obra se vende a 1,50 pesetas.

La atenta carta que nos remite tan estimado compañero dice que los ejemplares que se vendan en Oviedo, una vez cubiertos gastos, el beneficio que se obtenga será destinado a LA AURORA SOCIAL.

Agradecemos mucho a «Heads» esta prueba de adhesión que nos da con respecto al proyecto de imprenta propia, del que depende en gran parte la prosperidad necesaria del periódico obrero, dado el movimiento progresivo de la clase trabajadora mundial hacia el Socialismo.

INTENCIONES

Las conquistas futuras

Centenares, muchos centenares de veces se ha dicho que el problema de España es un problema de justicia. Es preciso implantar el reinado de la justicia para resolver el problema de la vida nacional. El dilema es un gran teorema ampliamente escollado que es preciso demostrar. Es también un gran problema, con muchas operaciones indicadas para resolver, pero para lo que hay que hallar una incógnita, que viene a ser la clave de todo.

¿Dónde hallarla? En el seno de un núcleo de hombres honrados, nobles, altruístas, heroicos si se quiere, que sepan llevar a feliz término la ardua tarea de hacer justicia en este país de injusticias, de atropellos, de claudicaciones y de felonías. Y esos hombres se han de encargar de higienizar, de sanear Códigos enfermos, instituciones pervertidas, organismos en estado de descomposición y de ruinas. Esos hombres han de encargarse de sustituir a los hombres incapacitados, arruinados espiritual, moral y físicamente, por hombres puros, de limpia conciencia, de intachable honorabilidad y de recta conducta.

¿Existe en España esta clase de hombres? Creemos que en minoría sí existen. Nuestro ingreso, hace algunos meses, en el Partido Socialista lo determinó una observación detenida, meticulosa y reflexiva, llevada a cabo durante todos estos años de inquietud y de vibración universal. Hemos llegado al convencimiento de que en el seno del Socialismo español es donde están los gérmenes del nuevo Estado que este país necesita para librarse del polvo de las ruinas en que le sepultó la actuación de los partidos políticos, atentos sólo al oropel de la retórica parlamentaria.

El Socialismo español debe mirar tanto por el bien de las clases proletarias como por la conquista del Estado; llegar a la posesión de los Poderes públicos constituye ya de por sí un principio de justicia, porque es arrancarlo de manos que entorpecen sus normales funciones para entregarlo a conciencias que hagan de él lo que debe ser. La conquista del Estado para llegar a un período de perfecta justicia, de bienestar social, es lo que debe importar mucho al socialista español que se haya detenido un momento a contemplar los modernos panoramas sociales de la Europa de la post-guerra.

Pero para ello ha de llevarse antes a efecto una investigación detenida, reposada, estricta, cerca de aquellos hombres que se estimen demócratas a nuestro estilo, que sean socialistas por temperamento ya, aunque no militen en nuestras filas. Es conveniente incorporarlos. Necesitamos unas grandes vanguardias, hemos menester de vigorosos contingentes para destacarlos en la línea de combate. Nos son precisos hombres antes que leyes. Hombres que sientan la necesidad, la imperiosa necesidad de sacudir esta apatía general que nos ha privado siempre de realizar la gran obra de nuestra redención. Conquistar el Estado y atraer hombres que han de formar, que han de dar realidad al engranaje de la futura sociedad.

Juan Jesús GONZALEZ

Compostela.

Información del extranjero

Amundsen, satisfecho de los resultados obtenidos.

OSLO, 19.—Se reciben noticias directas de Spitzberg, en las que el propio Amundsen se declara satisfecho de los resultados obtenidos y manifiesta que está dispuesto a reanudar su tentativa.

Ha enviado un telegrama al rey de Noruega confirmando que en una extensión de 160 millas no ha encontrado tierra.—Radio.

Un «auto» célebre está en venta.

BUDAPEST, 19.—Está en venta por 700 dólares el «auto» Daimler en el cual el archiduque Rodolfo fué asesinado en Sarajevo en 1914, y que en 1919 fué dedicado a taxímetro.—Radio.

El tronco de un hombre prehistórico.

JERUSALEN, 19.—En Tabgha, cerca del lago Tiberíades, se ha descubierto el tronco de un hombre prehistórico.—Radio.

Nuevo presidente de la República.

BOGOTA, 19.—El señor Abadía Méndez, habiendo aceptado la candidatura para la Presidencia de la República en el próximo período, ha presentado su dimisión de ministro del Interior.

Para sustituirle ha sido nombrado el señor G. Rodríguez Diago.—Radio.

PURGACIONES RÁPIDA CURACION CON TRATAMIENTO RÖEN .VENTA CENTROS DE ESPECIFICOS.

TORRENT Y COMPAÑIA
Especialidad en impresiones de todas clases para Madrid y provincias. Valgamo Dios, 6, imprenta.

CUENTOS LINERA
Unicos para premios y regalos a los niños.
Un tomo de 20 cuentos (siete series distintas) 0,20 pesetas.
Catecismo humano social..... 0,10 —
Ramiro (de lectura para la infancia)..... 2,00 —
El abuelo (colección de 30 cuentos)..... 2,00 —
Los dos caminos (32 cuentos)..... 2,00 —
El maestro (ídem)..... 2,00 —
De venta en las librerías.
Depósito: San Lucas, número 5.-Madrid.
Enviando a esta Administración el importe, más 35 céntimos para el certificado, remitiremos cuantos pedidos se nos hagan.

HOTEL NACIONAL
MADRID
300 habitaciones todo confort desde 7,50 pesetas
Pensión completa desde 20 pesetas
Bar-Café-Brasserie-Pastelería-Panadería
propiedad del Hotel

CALZADOS
LA IMPERIAL
LOS MEJORES DE ESPAÑA
Inmenso surtido en artículos para Primavera y Verano.-No deje usted de visitarnos y pida nuestro Catálogo ilustrado
Puerta del Sol, 8.-Puerta del Sol, 13.-Plaza del Progreso.-Glorieta de Bilbao.-Príncipe, 35 (esquina a Prado).-Avenida de Pi y Margall, 4 (Gran Vía)

¡MADRES!
Grabad en vuestra imaginación que todas tenéis el deber de procurar que desde hoy no falte en vuestra casa el Purgante YER que es LA SALVACION DE LOS NIÑOS y el que los libra de un sinfín de enfermedades motivadas por frecuentes indigestiones.
No olvidar nunca que el Purgante YER es el único que reclaman los niños como la golosina más agradable.
Sólo cuesta CUARENTA céntimos. De venta en las farmacias y droguerías

La reacción en ridículo

Nos sorprendió ayer en verdad la grey del fanatismo católico con la ostentación de sus colgaduras en los balcones. Y la sorpresa no tiene nada de particular, porque los que nos dedicamos cotidianamente a trabajar para ganarnos el sustento y para procurar poner remedio a las injusticias sociales no gustamos de mirar al santoral para saber cuál es el santo del día. Nos sorprendieron, pues, las cortinas y los corazones colgados en los balcones, y de ello nos hallamos hasta cierto punto satisfechos.

Y no nos sorprendieron a nosotros solos, sino a la inmensa mayoría del vecindario, porque la gente, al ver las colgaduras, no hacía otra cosa que preguntar: «¿Qué día es hoy? ¿Por qué cuelgan eso?»

Esto, en cierta forma, es consolador, porque prueba que el pueblo vive alejado de esos sectarismos del fanatismo religioso de quienes han organizado esa manifestación de colgaduras. Si con esas colgaduras se pretendió hacer una manifestación que demostrase que el vecindario madrileño era religioso, antiliberal, los organizadores habrán sentido sobre su alma el peso del pesimismo, pues todos los que recorrimos Madrid y observamos hacia los balcones pudimos ver que eran más los claros que los que lucían colgaduras. Y también esto es consolador, porque prueba que Madrid es liberal, y lo demuestra hasta cuando con el silencio y el recogimiento asiste a las exhibiciones extemporáneas de los enemigos de la libertad.

¿Más comentarios sobre el caso? No vale la pena. Quede aquí registrado el hecho como cosa sintomática para demostrar, una vez más, que los reaccionarios no tienen arraigo en la conciencia popular, pues si no ha habido entusiasmo para manifestarse en ese sentido en los cuartos exteriores, que es donde viven los ricos, ¿qué ocurriría si pudiesen manifestarse los que viven en el interior de las casas?

La manifestación fué un fracaso de los reaccionarios.

Federación Local de la Edificación

Reunión del Comité central.—Asuntos de gran interés.

En la sesión ordinaria celebrada el lunes pasado por el Comité Central de la Federación Local de Obreros de la Edificación se trataron los asuntos siguientes:

Presidió el compañero Luis Gil, de Embaldosadores, y actuó de secretario el compañero Angel Rubio, de Fumistas.

Fué leída y aprobada el acta de la sesión anterior.

Las representaciones de las Secciones de Albañiles de Barajas, Constructores de mosaicos, Desmontistas, Escultores de ornamentación y Fontaneros y Vidrieros no acudieron a la sesión.

Se dió por enterado el Comité central de las últimas tramitaciones realizadas con motivo de nuestras denuncias sobre el mal estado de la obra de la calle de Doña Blanca, cuestión que ha sido planteada en sesión del Ayuntamiento.

Se aprobó la actuación de la Ejecutiva con motivo de haber hecho suscribir un documento comprometiéndose a abonar una deuda que tiene con la organización obrera de Portugalete (Vizcaya) un compañero que ha venido a trabajar a Madrid en la industria de la Edificación.

Se trató de la conducta a seguir ante las necesidades de ampliar el número de secretarías en la Casa del Pueblo, conviniéndose en que se precisa hacer un gasto para esta necesidad, acordándose que se siguiera discutiendo este asunto en otra sesión con más elementos de juicio.

Se trató con gran amplitud de la crisis de trabajo y de las visitas realizadas al gobernador civil y de otras gestiones llevadas a cabo.

Diversas representaciones expusieron la gravedad de la situación, que, si ahora es mucho, ha de alcanzar límites insospechados en la próxima temporada invernal, ya que no se vislumbra ni siquiera la posibilidad de que se abran nuevas fuentes de trabajo con la abundancia que se precisa para dar ocupación al gran número de trabajadores de la Edificación que se encuentran sin trabajar.

Se convino en la necesidad de extremar la vigilancia para impedir que se trabajen horas extraordinarias ni domingos, para lo cual se han de realizar los esfuerzos que sean necesarios.

Se acordó recomendar a los federados que no hagan caso de convocatorias sobre supuestas reuniones, que sólo tienden a sembrar un estado de alarma entre los trabajadores.

Se acordó que las Secciones abran una relación de los compañeros que deseen ausentarse de Madrid para gestionar la concesión de billetes del ferrocarril.

Se examinó la conducta del patrono entarimador señor Carreto, el cual tiene un destajista llamado Herminio Albí.

Se acordó que ningún federado trabaje donde lo haga Herminio Albí, en tanto éste no haya resuelto el asunto que tiene pendiente con la Sección de Colocadores de Pavimentos en madera.

Fué examinada la conducta del contratista del saneamiento de los antiguos viajes de agua, don Valeriano Sanz Bueno, pues en los tajos que actualmente tiene, y que están situados en las calles de Gravina, Augusto de Figueroa y plaza de San Gregorio, se vulneran las bases de Peoceros y Minadores, por lo que resulta que los obreros dedicados a estos trabajos cobran cuatro, seis y ocho reales diarios cada uno menos de lo que deben cobrar.

Se acordó proseguir la acción precisa encaminada a conseguir el respeto a las mencionadas bases.

Fué conocida la conducta del encargado de estas obras, ex capataz de las obras del Metro y acostumbrado a no pagar a los obreros los jornales a que tienen perfecto derecho.

Se facultó a la Ejecutiva para que realice la labor que estime conveniente hasta conseguir el triunfo de tan justas aspiraciones.

Fué tratada la situación actual de la «Fumistería España» con motivo de las infracciones cometidas, y se dió por enterado el Comité central de las negociaciones entabladas, en virtud de los cuales se han comenzado a corregir las anormalidades que existían.

Se acordó proseguir las negociaciones hasta llegar a la consecución de los deseos de la Sección de Fumistas y de la Federación, consistentes en que se cumplan las mismas bases que existen para todo el oficio.

Y en vista de lo avanzado de la hora, se levantó la sesión, a las doce y cuarto de la noche, acordándose que los restantes puntos del orden del día que no se llegaron a discutir fueran tratados en la reunión próxima.

Muerte de un diputado obrero

LONDRES, 19.—El diputado obrero James Wignall, en plena sesión de la Cámara de los Comunes, fué acometido por un ataque de apoplejía. Conducido al hospital de Westminster, falleció al poco rato. El finado fué durante muchos años organizador de los obreros de los «docks» y de la Unión Sindical.—Robert.

La presidencia del Colegio de Médicos

BILBAO, 19.—Ha sido nombrado presidente del Colegio Médico de Vizcaya el muy estimado correligionario Joaquín López Abadía, notable doctor en Cirugía y en enfermedades de la vista, al que felicitamos con la cordialidad a que es acreedor.

Entre los compañeros ha sido muy bien recibida esta muestra de confianza que le han dado al amigo López Abadía sus compañeros de profesión.—LA LUCHA.

MAÑANA
de seis a ocho de la tarde,
LA ARGENTINITA
UNION RADIO

La Comisión de reparaciones

El nuevo delegado oficial de los Estados Unidos.

PARIS, 19.—La Comisión de Reparaciones, en sesión plenaria, ha procedido a la elección del nuevo delegado oficial de los Estados Unidos. Se ha tomado acta del informe relativo a la ejecución del plan de los peritos durante el período de 11 de octubre de 1924 a 30 de abril de 1925. Radio.

No han entregado los noventa y dos millones

BILBAO, 19.—Después de muchos cabildeos, entrevistas y conferencias, el juez especial que entiende en la quiebra del Crédito de la Unión Minera ha dictado un auto concediendo un plazo de ocho días para el afianzamiento o la consignación de los 92 millones a que asciende la citada quiebra.—LA LUCHA.

Las elecciones en Australia

LONDRES, 19.—El resultado final de las elecciones en Nueva Gales del Sur acusa una mayoría de dos votos en favor de los obreristas. Por tanto, anúnciase la dimisión del primer ministro, a quien se cree sustituirá Lang.—Robert.

OBRA INTERESANTE

El problema de la tierra y la libertad de testar

por nuestro compañero J. Sánchez-Rivera, doctor en Derecho, abogado del Ilustre Colegio de Madrid y académico-profesor de la Real de Jurisprudencia y Legislación.

Desde el día 1.º de marzo se vende este trabajo, de palpitante actualidad, leído por su autor en la Academia de Jurisprudencia, al precio de dos pesetas. Los pedidos a su autor, en Piedrahita (Avila) y en la Administración de EL SOCIALISTA.

Todos los trabajadores y los interesados en este problema importantísimo deben leer esta obra.

Las Colonias escolares urbanas

Por fin parece un hecho que este año funcionen nuevamente algunas Colonias escolares urbanas, que tan excelentes resultados sanitarios produjeron hace dos años en los 100 niños colonos que tuvieron la suerte de ser admitidos en ellas, a pesar de su deficiente organización, por apremios del tiempo.

Parecía lógico que al pensarse este año en instalarlas nuevamente se procurara aprovechar las enseñanzas recogidas en el normal funcionamiento de las anteriores, a fin de esclarecidas las deficiencias observadas procurar remediarlas en lo posible. No se ha hecho así, al parecer, y las Colonias urbanas funcionarán este año con el mismo régimen que en el anterior, confirmando esta suposición la circunstancia de anunciar el alcalde que próximamente conocerá el público el itinerario que han de seguir los automóviles encargados de conducir los niños a los Viveros, donde parece se instalará la primera Colonia.

Y es lamentable que una hermosa iniciativa, que tan saludables efectos puede producir sobre la salud de algunos niños, bien necesitados de ella por cierto, no produzca el máximum de beneficios, y el dinero gastado por el Ayuntamiento en estas atenciones, nunca mejor empleado, se pierda estérilmente en satisfacer gastos que, por ser innecesarios, resultan perjudiciales en la obra a realizar, como ocurre con el coste de los automóviles para el traslado de los niños, que consume una buena parte del presupuesto de las Colonias.

Porque la obra social de las Colonias urbanas debe ser eminentemente profiláctica, de prevención contra la tuberculosis de los niños, especialmente, y siguiendo el ejemplo de la «escuela en pleno aire libre», preconizada por Graucher, y establecida por primera vez en Lyon en el año 1907, su régimen debe ser el internado, es decir, separando absolutamente al niño de la atmósfera confinada y mefítica de los hogares de sus padres, todos ellos insanos y muchos contaminados.

Y realizar este ideal no supone para el Municipio mucho mayor gasto que el actualmente presupuestado. Unos barracones de madera, desmontables; unas colchonetas y ropa de cama ligera, con arreglo a la estación; ropas de los niños, que sus familias se encargarían de suministrarlas limpias los domingos, cuando van a visitarlos, y algún personal femenino que se agregara sería suficiente para el buen régimen del internado. Todo su coste es mucho menor que el gasto causado por los automóviles e infinitamente mejor aprovechado.

Quien esto escribe, designado por la Comisión de Primera enseñanza para dirigir médicamente la Colonia urbana instalada en la Dehesa de la Villa, como el doctor Villegas lo estuvo de la de los Viveros, pudo bien clara y precisamente observar la diferencia de aspecto y condición de los niños cuando regresaban a sus hogares, y compararla con aquella cara pálida y aspecto enfermizo que presentaban en la mañana siguiente. Era que la saludable y beneficiosa acción del aire libre y del sol, de las duchas, de la gimnasia rítmica y del desnudo de los niños durante su estancia diurna en las Colonias era fatalmente neutralizada por la permanencia de los mismos durante las horas de la noche en sus casas inhospitalarias, lóbregas y de una atmósfera confinada e infecta.

El extremo más interesante de las Colonias escolares, tanto marítimas como de altura y urbanas, ha de referirse a fortalecer el estado físico de los niños y mejorar o curar la tuberculosis latente, que no suministrando síntoma alguno de localización se traduce únicamente por modificaciones en el estado general o transtornos del desarrollo. Por tanto, la vigilancia médica de los colonos es tan indispensable como la del maestro, circunstancia que, desgraciadamente, se olvida. Los niños van a las Colonias a fortalecer su estado físico, no a instruirse, que para eso están las escuelas, y, por consecuencia, la acción conjunta del médico y del maestro es indispensable, sin que sus respectivas funciones puedan disociarse ni menos se hagan antagónicas.

Porque la misión del médico en las Colonias no entorpece ni rebaja la autoridad del maestro, sino que la fortifica. Cerca de dos meses actuamos conjuntamente los directores señores García Amorós y Cubillo con el doctor Villegas y yo, en las Colonias urbanas, sin que la más ligera discrepancia nos separase ni existiera el menor roce en nuestras respectivas funciones. Puestos previamente de acuerdo en el plan general a ejecutar, los detalles diarios de realización de la gimnasia, ejercicios físicos, duchas, reposos, comidas, etc., eran exclusivamente mandados y dirigidos por los profesores, que, a su vez, nos hacían las indicaciones que creían pertinentes, de la condición física de cada niño, según sus diarias observaciones, y recogidas por nosotros era el niño reconocido para determinar si convenían o no a su salud los ejercicios que realizaba.

Y procediendo de esta suerte pudo lograrse anotar en cada ficha escolar sanitaria progresos en peso, coloración de la piel y aspecto general de los niños muy estimables, mejoras en la salud que hubieran sido más apreciables de haberse logrado el internado. Me interesa hacer constar que tanto el doctor Villegas como yo realizamos este trabajo gratuitamente, sin perjuicio de prestar nuestro servicio oficial de médicos de la Beneficencia municipal, no recibiendo por ello ni siquiera un oficio de gracias, lo que nos proporciona alguna autoridad para comentar la organización de las Colonias urbanas.

Doctor C. MILLA

Universidad del Trabajo en la Mancha

«L'Oeuvre Universitaire», evocando los ejemplos y los precedentes de otras naciones, ha acordado que las Universidades del Trabajo sean instituídas en Francia.

Este acuerdo no puede resultar estéril. Hay que suponer que será atendido por el Congreso anual de la Unión de Sindicatos Obreros de la Mancha, que se ha reunido en Cherburgo poco después de lanzado este llamamiento de «L'Oeuvre Universitaire».

La idea, por tanto, está en camino, como lo demuestra la resolución votada por la organización obrera de la baja Normandía para el establecimiento de una Universidad del Trabajo en la Mancha.

Los Sindicatos Obreros de este departamento han comprendido y afirmado las razones que imponen, hoy más fuertemente que nunca, tal creación: la complejidad de los problemas económicos y sociales, la necesidad para la clase obrera de penetrar en todas las actividades administrativas que le obligan a formar un núcleo de militantes obreros bien capacitados con un seria cultura.

Y a estos fines, indispensables a una democracia digna de tal nombre, acaba de instituirse por los Sindicatos obreros de la Mancha una Universidad del Trabapo en la Casa del Pueblo de Cherburgo.

La inauguración se ha celebrado hace unos días ante numeroso auditorio, en el que se hallaban representadas todas las organizaciones obreras de dicho departamento.

La lección inaugural ha sido explicada por el señor Robert Pimienta, profesor de Historia del Liceo de Cherburgo.

El programa de enseñanzas de la Universidad del Trabajo es extenso, variado e interesante, de pleno porvenir, y se pondrá en aplicación integral a partir del próximo invierno. Si, como se espera, se realiza, la Universidad del Trabajo que acaban de crear los Sindicatos obreros de la Mancha será digna de ser imitada como modelo por las Uniones Sindicales de los demás departamentos.

El movimiento sindical austriaco en 1924

VIENA, 19.—Los efectivos de los Sindicatos austriacos han disminuído en 1924. Mientras que a fines de 1923 existían 896.763 miembros, repartidos entre 47 Federaciones y ocho Uniones locales con 3.372 grupos locales, a fines de 1924 sólo había 828.080 asociados, repartidos entre 45 Federaciones y cuatro Uniones locales con 3.119 grupos locales, lo cual significa una disminución de 7,65 por 100. De 53 organizaciones, sólo 21 han podido registrar aumento, y 32 han disminuído. Los motivos de esta situación deben imputarse a la ruina de la vida económica de la República y a la disminución de la actividad industrial, así como a las medidas de saneamiento adoptadas por el Gobierno. Prueba de ello es el formidable paro existente, que en una población de seis millones y medio de habitantes alcanzaba a fines de 1924 a 183.771 obreros, la mitad de éstos correspondientes a Viena.

Los ingresos totales de los Sindicatos austriacos se elevaron en 1924 a 14.936.214 chelines, o sea casi una mitad más de lo recaudado en años anteriores, no obstante la crisis económica. El 70 por 100 de los ingresos fué gastado, figurando en primer lugar las partidas correspondientes a los socorros a parados. Las reservas totales de los Sindicatos eran al terminar el año de 8.147.739 chelines.

La prensa profesional ha adquirido una notable expansión. De los 54 órganos profesionales que poseen los Sindicatos austriacos, cuatro son semanales, seis decenales, 18 quincenales, 21 mensuales, y cinco sin fecha fija de salida.—F. I.

Los huelguistas de Altos Hornos

BILBAO, 19.—Convocados por el Sindicato Metalúrgico de Vizcaya, han celebrado en la Casa del Pueblo de Baracaldo una asamblea a la que asistieron la casi totalidad de los huelguistas forzosos de Altos Hornos.

Después de amplia discusión, se acordó volver al trabajo, notificando este acuerdo a los obreros de la Sección del foso y cuchara, promotores del conflicto.—LA LUCHA.

Federación Socialista Provincial

Convocatoria.

Mañana, a las diez de la mañana, en la secretaría número 20 de la Casa del Pueblo, se reunirá la Comisión encargada de la confección del proyecto de reglamento de la Federación Socialista Provincial para ultimar los detalles relacionados con la comisión que les ha sido confiada por los delegados de las Agrupaciones Socialistas de la provincia de Madrid.

Se encarece a los compañeros que componen la Comisión la más puntual asistencia.—Por la Comisión, *W. Carrillo.*

En el Gobierno civil

El señor gobernador dijo que había estado en compañía del señor alcalde a ver las chozas de Magallanes, y que le produjeron una tristísima impresión.

Manifestó que el Ayuntamiento va a acometer la obra de derribarlas, para lo cual dispone de una partida de 100.000 pesetas en el actual presupuesto.

También manifestó que había retirado provisionalmente el carnet a tres chóferes que habían cometido atropellos.

Leed LA LUCHA DE CLASES, semanario socialista de Bilbao. Dirección: San Francisco, 9 y 11.

"LA CASA DE LOS AZULES"
DE VERGARA
PERFECTO HERRERO
TRAJES PARA MECANICOS
FUENCARRAL, 149, MADRID

HOSPEDAJE
Los representantes obreros lo encontrarán bueno y económico en la Casa de viajeros de Félix de la Riva, calle del Prado, números 16 y 18, segundo izquierda. Madrid.

La acción obrera en Madrid

UNION GORRERA

Elección de cargos.

En el salón pequeño de la Casa del Pueblo celebró anoche junta general la Sociedad Unión Gorrera.

Fueron aprobadas las actas y el estado de cuentas.

Se tomaron los siguientes acuerdos: aplazar para otra junta la discusión del proyecto de reforma del reglamento; hacer una intensa propaganda societaria, y abonar una pequeña cantidad mensual para gastos de tranvía a las compañeras de Directiva que han de ir a secretaría con asiduidad.

Quedó elegida la siguiente Directiva: Josefa Araque, presidenta; Esperanza López, vicepresidenta; María Domínguez, secretaria-contadora; María López, vicesecretaria; Irene Domínguez, tesorera, y vocales: Paz Luengo, Julia Talens, María de la Cruz, Julia Castro y Matilde Mora.

Asesor de la Sociedad, reelegido, Vicente Puch.

«SALUD Y CULTURA»

Esta Sociedad se reunirá mañana, domingo, a las ocho de la mañana, en la plaza de España, para verificar una excursión a la Fuente de las Damas.

CAMAREROS Y SIMILARES

La Agrupación General de Camareros y Similares celebrará junta general pasado mañana, lunes, amanecer del martes, a las tres de la madrugada, en la Casa del Pueblo, para discutir los asuntos que presentará la Directiva y preguntas y proposiciones de los asociados.

Se ruega la puntual asistencia.

REUNIONES PARA MAÑANA

En el salón pequeño: A las nueve de la mañana, Instaladores y Montadores Electricistas.

PARA EL LUNES

En el salón grande: A las seis y media de la tarde, Confiteros.

En el salón pequeño: A las siete de la tarde, Sindicato Metalúrgico.

Agrupación Deportiva Obrera "Natura"

El primer equipo de esta entidad celebrará un partido amistoso contra el primero del «Tarragona F. C.» el próximo domingo, a las ocho de la mañana, en el campo de este equipo, para lo cual se reunirán los jugadores en el Puente de la Princesa, a las siete y media. El equipo estará formado de la siguiente forma: José Luis, Anselmo, Rojo (M.), Bautista, Pedro, Castro, Varela, Jordán, Vila, López, Varela.

El segundo equipo jugará contra el segundo de «Electrodo», en su campo, a las siete de la mañana, y el punto de reunión es la plaza de la Independencia, a las siete menos cuarto. El equipo será el siguiente: Azorín, Fernández, Linacero, Losada, Castellote, Linacero, Esteire, Marcos, Olivo, Page, Saturio. Suplente, Tornel.

Estando próxima la fecha para la celebración de los concursos sociales, el Comité de la Sección de Atletismo ruega a los afiliados que deseen participar en estos concursos, para los cuales existen varios premios, se pasen por la secretaría 20, para informarles sobre el particular, el día 24 del presente, a las nueve de la noche.

El Comité de la Sección de Fútbol cita a los afiliados a la Agrupación para el día 31 sobre el mismo asunto.

ESTATUTO PROVINCIAL
aprobado por
real decreto de 20 de marzo de 1925.
ORGANIZACION PROVINCIAL
HACIENDA PROVINCIAL
DE LA REGION
Precio: Tres pesetas.
Pedidos, a la Administración de EL SOCIALISTA, acompañando a su importe cuarenta céntimos para certificado y franqueo.

BAR EL BUEN RECUERDO
JORGE JUAN, 3.
Se recomienda el exquisito café de este Bar.

EDICIONES DE LA FEDERACIÓN NACIONAL DE JUVENTUDES SOCIALISTAS
"PARABOLAS"
por TOMAS MEABE
HERMOSO FOLLETO DE PROPAGANDA SOCIALISTA
Magnífica colección de trabajos de Meabe, que forman un volumen artísticamente impreso, con un excelente retrato del gran poeta socialista, precio del ejemplar,
UNA PESETA
Pedidos a la Administración de EL SOCIALISTA, Carranza, 20 (apartado 10.036), que hará el descuento acostumbrado a cuantos pidan de diez ejemplares en adelante.

¡Trabajadores! Leed con interés
MI VIAJE A LA RUSIA SOVIETISTA
POR FERNANDO DE LOS RIOS
(SEGUNDA EDICION)
PRECIO: CINCO PESETAS
La Administración de EL SOCIALISTA lo remite a provincias a quienes envíen su importe, más 40 céntimos para el certificado.

Enciclopedia Universal Ilustrada
"ESPASA"
El mejor Diccionario del mundo.
De grandísimo interés para las organizaciones obreras.
EL SOCIALISTA se encarga de concertar las suscripciones en excelentes condiciones de pago, dirigiéndose a C. Milla, apartado 10.036.

EL GAITERO SIDRA CHAMPAGNE de Villaviciosa (Asturias)
¡Ojo con las imitaciones!

RHUM NEGRITA Producto natural de la caña de azúcar, sano y aromático. Puro, mezclado con agua, en el té, café, leche y en todas las infusiones de yerbas aromáticas, no tiene rival. BARDINET

UNDERWOOD
Fabricación norteamericana. Ultimos modelos reformados.
LA MAS ACREDITADA
La más suave.-La más rápida.--Diversidad de tipos.

Escritura visible.-Vencedora en todos los concursos
Enseñanza de mecanografía
Compañía Mecanográfica GUILLERMO TRÚNIGER, S. A.
ALCALÁ, NÚMERO 39.--Teléfono 40-79 M.

¡¡EUREKA!!
Sección económica y saldos de calzado
Carrera de San Jerónimo, 46 y Plaza de las Cortes, 8.
En esta sucursal encontrarán las clases populares un surtido de calzado por nadie igualado en calidad y precios.

PUBLICIDAD.—Anuncios: cuando no se señale sitio de su colocación, 30 céntimos línea; cuando se indique, precios convencionales. Noticias, una peseta línea. Entrefiletes, dos pesetas línea.

EL SOCIALISTA

SUSCRIPCIÓN:
Provincias: trimestre..... 9 pesetas.
Extranjero: trimestre..... 18 pesetas.

Año XL.—Núm. 5.108. REDACCION Y ADMINISTRACION: CARRANZA, 20.—TELEFONO 15-77-J.—APARTADO 10.036 (ESTAFETA 10). Madrid, sábado 20 de junio de 1925.

Noticias del día

En la Academia de Jurisprudencia.

El próximo lunes, a las siete y media de la tarde, explicará en la Academia de Jurisprudencia una conferencia el subsecretario del ministerio del Trabajo de Chile, señor Poblete y Troncoso, que disertará acerca del tema «La política social en Iberoamérica y especialmente en Chile».

El señor Poblete es una prestigiosa personalidad chilena, y además del cargo oficial que ocupa en el Gobierno está encargado de la cátedra de Economía social en la Universidad de Santiago de Chile.

El aniversario del Programa federal.

Organizada por el Comité municipal de Madrid, se celebrará el lunes, 22 de los corrientes, a las diez de la noche, en el Círculo Federal, Echegaray, 20, primero, la Fiesta del Programa federal, con motivo del XXXI aniversario de su publicación.

Tomarán parte en dicho acto como oradores representantes de todas las entidades federales domiciliadas en Madrid: Consejo Nacional, Círculos, Comité municipal y Juventud.

La mañana en Palacio.

Fué a despachar a Palacio el general Muslera. No dijo nada a los periodistas.

Fueron recibidos en audiencia los obispos de Orihuela y Jaca, el general Miláns del Bosch y la Comisión del Sindicato General de los Riegos del Segura y sus afluentes.

En la Presidencia.

Esta mañana despacharon con el presidente interino varios subsecretarios.

Estuvo en la Presidencia una Comisión de foros.

Firma.

En la firma de hoy hay entre otros decretos los siguientes:

Presidencia.—Rebajando la plantilla de oficiales terceros del Tribunal Supremo de la Hacienda pública, mejorando a los auxiliares y estableciendo premios para todo el personal del cuerpo auxiliar.

Hacienda.—Concediendo un crédito de pesetas 300.000 en el presupuesto del ministerio de la Gobernación en el ejercicio económico 1925-26, capítulo VIII, artículo 2.º, «Delincuencia infantil.—Tribunales para niños», como incremento de lo consignado en el presupuesto vigente.

Idem ídem de 200.000 pesetas para pago del tercero y último plazo a pagar al marqués de Bendaña por el inmueble número 49 de la calle de San Bernardo, de esta corte.—Universidad Central.

Idem ídem dos créditos extraordinarios, importantes en junto 16.875,17 pesetas y un suplemento de crédito de pesetas 250.000 a los ministerios de Instrucción pública y Gobernación para varias atenciones que se indican.

Idem ídem varios créditos extraordinarios, que suman en junto 116.588,29 pesetas para varios ministerios, en la forma que se detalla.

Gracia y Justicia.—Jubilando a don Juan Hidalgo Vizueta, fiscal de la Audiencia provincial de Bilbao.

Marina.—Modificando el artículo 1.º del real decreto de 9 del actual, fijando las fuerzas navales para el año 1925 a 1926.

Fijando el cupo para 1925 para el servicio de la Armada.

Fomento.—Autorizando al ministerio de Fomento para ejecutar por subasta las obras correspondientes al proyecto reformado del segundo grupo de las de ampliación y mejora del puerto de la Puebla del Caramiñal.

Disponiendo que la revisión de los expedientes de peticiones de concesión de ferrocarriles a que se refiere la novena disposición transitoria del real decreto-ley de 12 de julio de 1924 finalizará tres meses después de la aprobación.

Disponiendo se dé cumplimiento a lo preceptuado en el artículo 134 de la ley de Aguas vigente, declarando flotables todos los ríos para los que esta declaración no se haya formulado y que lo sean de hecho y se vengan utilizando para la flotación en casos distintos de los que consigna el artículo 141 de dicha ley.

Instrucción pública.—Aprobando el proyecto de obras de reparación y reforma en el edificio del Instituto Nacional de segunda enseñanza de Huesca.

La Mutualidad Obrera

Se ha reunido el Consejo de esta entidad en su sesión ordinaria semanal. Asisten los compañeros siguientes: Caballero, que toma posesión como presidente; Génova, Lois, Figueroa, Pérez, Santandreu, Barrio, Alvarez, Bruno, los asesores Pereira, Navarro, Martínez Novión y Verdugo y el gerente.

Se autoriza al gerente para que contrate con una Empresa, en determinadas condiciones, el engrase y reparación de unos cierres.

Se escribirá a la Sociedad de Vidrieros consultándole sobre otra organización de esa industria.

El Consejo concede algunas licencias al personal que lo solicitaba y deja otra para estudio.

El Consejo se ocupa del traspaso de la farmacia que surte a La Mutualidad Obrera sita en la calle de San Bernardo.

Se trata de otros asuntos de organización interna de la entidad.

El gerente informa de su posición e intervenciones en la Comisaría Sanitaria y el Consejo se muestra conforme con esta actuación y sostiene que debe continuar su trabajo en este mismo sentido.

Un asunto que plantean los compañeros cobradores se deja para ser tratado con más detenimiento y mayor estudio la semana próxima.

Crónica teatral

MARAVILLAS.—Début de Lolita Astolfi.

Entre los empresarios que saben dar novedad y vida a un teatro los hay de dos clases: unos, que son partidarios del drama, zarzuela o comedia y exteriorizan lo mejor posible el producto del análisis o del raciocinio de este o aquel autor, valiéndose para ello de excelentes actrices y actores como un medio eficaz para que el producto llegue con autoridad y agrado al espectador; otros, que se proponen impresionar al público haciéndole pasar un rato agradable y todo lo variado, vistoso y frívolo posible, que sirva de paréntesis a las preocupaciones de la vida. A esta última clase pertenece Pepe Campúa, lector, renovando cada día mejor y con más éxito el programa de Maravillas.

Hay en Maravillas muchos y buenos artistas, música ligera y alegre, fantasía en los trajes, ocasión para que las «estrellas» luzcan su belleza, si la tienen, o la simulen, en el caso contrario, y, además, dicho sea en honor de la verdad, un espectáculo un poco más barato que lo que hoy se estila en muchos otros teatros con vistas al género ínfimo.

Lolita Astolfi, ágil, bella y siempre «estrella» de gran magnitud, a cuyo cargo estuvo anoche el début como bailarina, le sacó el jugo lindamente, recabando en su obsequio nutridísimos apiausos en las diferentes veces que la hicieron repetir varios números.

Como la noche de su début, Luisita Esteso también estuvo a gran altura con sus pícaros cuplés y canciones, cosas ambas que le fueron premiadas con muchos y fervientes aplausos.

¡Ese es el camino, popular Campúa!—*M. G.*

Echevarrieta, en Marruecos

TETUAN, 19.—Ha estado unas horas en esta capital don Horacio Echevarrieta, hospedándose en el hotel Alfonso XIII, donde recibió a muchas de sus amistades. Corresponsal.

Somos seguramente el país de Europa de mayor mortalidad infantil. Según la última estadística oficial, murieron CIENTO SESENTA Y TRES MIL TRESCIENTOS NOVENTA Y CUATRO NIÑOS menores de cinco años.

¿Causas de tan terrible mortalidad infantil? Miseria fisiológica y económica. Muchos niños heredan de sus padres la enfermedad que les ha de quitar la existencia.

¿Qué remedio tiene tan terrible mal?

Procurar una profilaxis contra las enfermedades que arrebatan la existencia a tantos infelices. La vida conyugal, desde antes de llegar al matrimonio, debía ser vigilada y dirigida por los médicos.

Pero para que la profilaxis fuera eficaz es necesario dar a las familias los medios económicos necesarios para luchar contra las enfermedades.

Mejor nutrición y más aire. Más luz en el hogar.

Apostillas

Ayer nos sorprendió el señor gobernador con la noticia de levantar la tasa sobre el precio de la carne. Tal resolución es de tanteo, si hemos de creer las palabras del señor gobernador, para ver si ahora que abundan los pastos y el ganado viene gordo interviene la competencia en el mercado y hace bajar el precio de la carne.

Nosotros no tenemos interés en poner en duda la sinceridad de la intención; pero dudamos de su eficacia. Desde la guerra acá no actúa libremente eso que en el desarrollo de la economía capitalista llaman ley de la oferta y de la demanda en materia de subsistencias.

Nos ha llamado la atención, sin embargo, que ahora que todo estaba en silencio en cuanto afecta a este problema de la carne se proceda a suprimir la tasa. ¿Quién lo ha pedido? ¿Los tablajeros? ¿Los comisionistas? ¿Los ganaderos? ¿Todos a la vez? El pueblo estamos seguros que no ha reclamado esa resolución.

Dice el señor gobernador que no subirá de precio la carne, que así se lo prometieron los carniceros; pero no es ese el problema, porque estamos entrando en una época en que este artículo debe bajar en el precio. Y lo que va a ocurrir es que no se va a producir la baja, que siempre se produce en esta época, y que luego en el otoño, libres ya de trabas los ganaderos, comisionistas y carniceros, aprovecharán las circunstancias para subir los precios.

No es, pues, a nuestro juicio, acertada la resolución de la Junta Central de Abastos, porque si cree que se puede fomentar la competencia entre los comerciantes puede hacerse bajo los precios de la tasa, cosa que nadie les impedía. Creemos además, que la Junta debió forzar una baja en proporción a la que se produce siempre en esta época.

Ocurrirá en esto lo que con el aceite: que en cuanto se accedió a las pretensiones de los industriales y se les concedió la libertad de comercio subió de precio. Se hace, pues, a nuestro juicio una mala política de abastos.

Información de sucesos

Atropello.

Balbino Egido Sánchez Covisa, de veintitrés años, domiciliado en la costanilla de los Angeles, 10, sufre lesiones de pronóstico reservado, que le causó en la calle de Preciados Marcelino Murillo Feito al atropellarle con el automóvil que conducía, número 12.714-M.

Estafa.

Alvaro Batanero Gómez, de cuarenta y seis años, que vive en la Cava de San Miguel, 15, presentó una denuncia por el supuesto delito de estafa contra José Zornoza Nieto, domiciliado en la calle de Trujillo, 9.

Dicha denuncia comprende, entre otros extremos, el que el denunciante entregó a José una papeleta de empeño de una sortija valorada en 1.000 pesetas y ha desaparecido con ella.

Robo.

En el lavadero propiedad de Esteban Collado, sito en la calle del Comandante Fortea, número 30, sustrajeron unos desconocidos 111 toallas y cinco paños. Para verificar la sustracción violentaron la puerta. El hecho ocurrió esta madrugada.

Caída.

Jugando en su domicilio, calle del Castillo, 1 (Ventorro del Chaleco), tuvo la desgracia de causarse lesiones de pronóstico reservado la niña de cinco años María Rivera.

LA COMISARIA SANITARIA

El miércoles de esta semana ha celebrado sesión este organismo. Al terminar la lectura del acta, el compañero Lucio dice que conviene se aclaren bien dos palabras contenidas en los artículos 1.º y 2.º que se discutieron la sesión anterior. Para evitar equívocos e interpretaciones dudosas presenta a la Mesa para que conste en acta el siguiente documento:

«Los abajo firmantes, en nombre de las Cooperativas que representan, consideran preciso hacer constar en acta la siguiente declaración:

Primero. Que estamos dispuestos a colaborar en la creación y desarrollo de la Comisaría sanitaria.

Segundo. Que, como su nombre indica, lo misión de este organismo debe limitarse a vigilar y hacer que se cumplan por las Sociedades de tipo mercantil y por estas Cooperativas los servicios sanitarios que se consignen en sus respectivos reglamentos; y

Tercero. Que todo cuanto se aparte de este fin no encontrará nuestra aprobación, por entender que no es ni puede ser función de este organismo intervenir en los asuntos de las Sociedades y Cooperativas, ya que éstas se regulan por la vigente ley de Asociaciones.

Madrid, 17 de junio de 1925.—Por La Mutualidad Obrera, *Lucio M. Gil.*—Por «La Honradez», *Antonio Ayuga.*—Por la Asociación de Protección Médico-Farmacéutica, *Miguel Santamaría.*—Por la Asociación Ferroviaria Médico-Quirúrgica, *Emilio Besteiro.*—Por la Central de Camareros, *José Recio.*»

Después de leída esta declaración, el compañero Lucio Martínez afirma que a ella ajustarán su conducta, y que si las palabras antes señaladas se las interpreta de acuerdo con este documento, nada tiene que agregar.

El presidente, señor Murillo, dice que constará en acta lo propuesto por Lucio, y que también conste otra declaración, y es que la Dirección de Sanidad puede y debe intervenir para que se cumplan bien los servicios.

Nuestro compañero le replicó que, efectivamente, debe ser así, y agrega que, sabiendo la Dirección de Sanidad que hay quien da agua teñida por medicina, no se explica cómo no se le ha aplicado ese rigor. Sigue sosteniendo sus puntos de vista de que la Comisaría sanitaria debe limitar su acción a lo que es su nombre.

El vicepresidente, en ausencia del director, corta este debate, y se discute el articulado.

Se aprueba el artículo 4.º, que se ocupa del procedimiento de elección, suprimiendo del mismo una parte a petición del vocal obrero.

El artículo 5.º pasa, después de ser discutido por la representación obrera, a la Ponencia para nueva redacción.

El 6.º se aprueba, y al llegar al 7.º se entabla un debate que dura toda la tarde.

Habla en primer lugar el compañero Lucio para sostener la tesis que acababan de hacer constar las Mutualidades.

Le contestaron por este orden: los señores Spínola, director de Sanidad, don José Blanc, el señor Pardo y el presidente del Colegio de Farmacéuticos.

Apoyó a nuestro compañero el señor Santamaría, y antes de que se pudiera rectificar levantó la sesión el señor Durán, que preside.

* * *

Esta sesión, como los comentarios que se hacían después, fué muy agitada. De todas partes salían interrupciones cuando hablaba el vocal mutualista. Quienes hayan leído la composición de este organismo comprenderán el estado de ánimo de los que han redactado el desdichado proyecto de reglamento de la Comisaría.

Es lamentable que se hagan estas cosas tan faltas de base y sin un previo estudio de la realidad. Procediéndose con tal ligereza es casi forzoso que tienen que salir mal las cosas, y cuando llega el momento de tener que combatirlas se molestan los que se sienten fracasados. Este es el caso que sucede con el intento de crear esta Comisaría sanitaria. Desde el comienzo ha presidido el error y ha de ser muy difícil, quizá imposible, corregirle.

¿Por qué no se oyeron, antes de tomar esta clase de resoluciones, a las personas que pudieran haberles informado? ¿Por qué el empeño de querer sacar adelante lo absurdo? ¿A qué viene ese afán de legislar en este asunto, cuando lo que se necesita es obrar, proceder rápida y certeramente contra las Sociedades falaces que engañan a sus asociados? ¿Es lícito que, mientras se tolera que ocurran estos abusos, que conoce la Dirección General de Sanidad, se pretenda impedir la vida de Cooperativas que cumplen admirablemente con sus deberes? ¿Es que el Poder público va a posponer el interés general de cientos de miles de personas que figuran en estos organismos al de algunos médicos y boticarios?

La Comisaría sanitaria puede realizar una gran obra si se limita a cumplir su misión; en cambio será perturbadora y traerá perjuicios si se orienta por donde quieren llevarla determinadas personas, que esperan ver aumentada su ganancia por este procedimiento.

Para que se vea lo absurdo de la pretensión de algunos señores, citaremos este caso: Dice el artículo 37 del proyecto de reglamento de la Comsaría: «La Comisaría podrá imponer a los facultativos correcciones disciplinarias. A las Empresas, apercibimientos, multas, que podrán llegar a 1.000 pesetas, y en caso de reincidencia suspensión temporal o definitiva del funcionamiento de la Sociedad. Esta podrá recurrir en alzada ante el ministerio de la Gobernación».

En la ley de Asociaciones se dice en el artículo 15: «La autoridad judicial será la única competente para decretar la disolución de las Asociaciones constituídas con arreglo a esta ley».

¿Está claro el desconocimiento con que han procedido los redactores del proyecto que comentamos? ¿Es que piensan que por una real orden de un señor subsecretario se va a modificar la ley de Asociaciones?

¡Pobres Cooperativas si esta facultad pudiera recaer legalmente en manos de la Comisaría! Pronto las veríamos desaparecer.

¿Cuál fué el primer éxito de La Correspondencia de España y del Extranjero?

El de resucitar en las lides periodísticas a Delgado Barreto y a El duque de G., *que habían desaparecido, para bien del país, hacia una temporada.*

Sus artículos tienen un sabor a vieja política que asquean.

Y es que Delgado Barreto y El duque de G., *dos firmas y un solo..., fué siempre un demoledor. ¿De qué? De lo que a él le estorba para sus fines particulares.*

Está de nuevo sobre el tapete la Gran Vía Norte-Sur, trazada por el arquitecto señor Oriol.

La Junta consultiva del Ayuntamiento se pronunció en contra de este proyecto, por considerarlo antieconómico y perturbador.

Esta Gran Vía tira 440 casas, echando a la calle a 10.000 inquilinos.

Que Madrid está necesitado de hacer una gran reforma en sus vías interiores, no hay duda; pero éstas deben realizarse mediante la confección de un plan general de reforma viaria confeccionado por los técnicos municipales.

Y mientras no se resuelva el problema de la vivienda, es decir, mientras los vecinos no encuentren con facilidad en donde cobijarse para sostener su hogar, no es cuerdo derribar casas para hacer más grave el problema angustioso de la vivienda.

Noticias telegráficas de última hora

En provincias

Aunós aplaza el viaje.

BARCELONA, 20.—El subsecretario del Trabajo, señor Aunós, ha aplazado hasta mañana su regreso a Madrid.

El asalto a la Caja de Ahorros.

El jueves próximo se verá en la Sala segunda de la Audiencia la causa instruída contra José Aracil, apodado «Nano de las Rosquillas», por supuesto asalto a la Caja de Ahorros de Tarrasa.

No se han clausurado las Logias masónicas.

No ha resultado cierta la noticia de haberse clausurado varias Logias masónicas de esta ciudad.

Lo ocurrido ha sido que algunas ni tenían sus expedientes en regla, por lo que la autoridad gubernativa suspendió su funcionamiento hasta que cubran las deficiencias que en los expedientes tienen.—Mencheta.

En el extranjero

El Partido laborista y la crisis de trabajo.

LONDRES, 20.—Mañana, domingo, el Partido laborista celebrará manifestaciones en todas las grandes ciudades del país para reclamar una acción inmediata contra el paro, que aumenta de día en día.—Radio.

La cortesía de un cobrador de autobuses le vale 4.000 dólares.

NUEVA YORK, 20.—James Gray, cobrador de autobuses en una Compañía neoyorkina, acaba de heredar 4.000 dólares que le ha legado una señora anciana como testimonio de reconocimiento por la cortesía de que siempre la dió prueba.

Durante cinco años, esta señora, mistress Mary Ward, tomó regularmente el coche de Gray, el cual, cada vez que subía o descendía, no dudaba en hacer esperar a los demás viajeros para ayudarla a subir a la plataforma o acompañarla hasta el borde de la acera. La hija de la señora Ward ha escrito a Gray comunicándole que su madre, al morir, había expresado el deseo de legarle 4.000 dólares.—Radio.

Bélgica aumenta su población.

BRUSELAS, 20.—Se acaba de publicar el resultado del último censo de población, cerrado en 31 de diciembre de 1924.

Según dicha estadística, la población de Bélgica en la citada fecha ascendía a 7.684.714, lo que representa un aumento de 77.654 habitantes desde el mes de diciembre del año anterior.—Radio.

No hubo negociaciones entre Grecia y Yugoeslavia.

BELGRADO, 20.—Se desmiente oficialmente la noticia publicada por un periódico de esta capital según la cual el señor Grenard, ministro de Francia, y el señor Kernnard, ministro de Inglaterra, habían sido recibidos por el de Negocios extranjeros de Yugoeslavia, ofreciéndole la mediación de sus Gobiernos para la reanudación de las negociaciones con Grecia.—Radio.

La Conferencia hispano-francesa

Reunión de los técnicos.

Esta mañana, a las once, se reunieron los técnicos españoles en el despacho destinado a los mismos en la Presidencia.

Poco después llegaron los técnicos franceses, que estuvieron reunidos con los españoles breve tiempo.

Desde el principio de la reunión estuvo también el comisionado francés monsieur Perier.

La reunión de los técnicos españoles terminó cerca de las dos de la tarde.

Estas reuniones de los técnicos son reservadas, como ya saben nuestros lectores, y no facilitan nota de las mismas.

Los obreros en paro forzoso

Proyecto de auxilio.

Dijo anoche el general Vallespinosa, terminado el Consejo del Directorio, que había asistido por vez primera, como subsecretario interino de Trabajo, el señor Marvá, quien dió cuenta de un proyecto de auxilio a las Sociedades constituídas para proteger obreros en paro forzoso.

Explicó el general que en el último Congreso celebrado en los Estados Unidos se acordó que todas las naciones, mientras no se constituye el fondo común de auxilio a los obreros en esas condiciones, contribuyeran con subvenciones a las Sociedades protectoras, y a ese acuerdo responde el estudio del general Marvá.

Añadió el señor Vallespinosa que en España hay varias Sociedades de esa naturaleza, y que el proyecto, muy bien orientado, había quedado para nuevo examen, por ser compleja la materia.

La tormenta de esta tarde

Aproximadamente a las cuatro menos cuarto de la tarde ha descargado sobre Madrid una formidable tormenta que ha puesto en conmoción al pacífico vecindario.

El agua y granizo han caído en proporciones extraordinarias.

Las casas que se han inundado en las afueras han sido muchas, habiendo tenido que acudir el servicio de bomberos a proceder al desagüe.

La gente ha invadido los portales. Por la calle de Fuencarral bajaba el agua en proporciones fantásticas.

También nosotros hemos sufrido los efectos de la tormenta, puesto que nos hemos encontrado incomunicados mientras ha durado la misma. Nuestro teléfono ha dado varios chispazos y ha dejado de funcionar.

La tormenta ha durado una media hora.

Radiotelefonía

Programa para mañana.

MADRID (Asociación Radio Española, 400 metros).—De ocho a diez de la noche: Introducción, y preludio del segundo acto de «Maruxa», por el sexteto de la estación. Noticias del día. Datos astronómicos. Concierto especial, cuyo detalle se dará por la estación, a cargo de elementos de la Sociedad Estrada, con la cooperación de las señoras Ruiz, Gallo y Barta, señorita Rovira y los señores Llovet y Andrés. Selección de «Las bribonas» y pasodoble, por el sexteto. Himno nacional alemán.

Una información sobre los amplificadores instalados en la inauguración de Unión Radio

El semanario «Radio Ciencia Popular», deseoso de tener a sus lectores al corriente de todas las novedades en el campo de la radiotelefonía, publica en el número que hoy pone a la venta una información gráfica describiendo los amplificadores empleados para accionar los potentes altavoces que se instalaron en el edificio Madrid-París para que el público pudiera disfrutar del acto inaugural de la primera emisora de Unión Radio.

«Un receptor de bajas pérdidas, para ondas cortas», con el cual pueden recibirse los programas radiados por las estaciones norteamericanas en ondas cortas.

La conclusión del artículo titulado «Notas sobre receptores reflex»; «¿Cómo se construyen las bobinas de fondo de cesta?», con una página gráfica en la que paso a paso se ilustra su construcción; «La inauguración oficial de Unión Radio»; «La hoja del principiante»; «De Polo a Polo» y la sección «Doctor Radio dice», con variedad de consultas y consejos, dan gran interés a este número de «Radio Ciencia Popular».

Urge presencia Emilio Inglés, desaparecido de su domicilio 16 mayo. Su señora, grave.

El Supremo de Guerra y Marina

La causa por el robo en la cantina de Dar Drius y secuestro de la hija de los cantineros.

El próximo martes se verá en la Sala de Justicia del Supremo de Guerra y Marina la causa contra el moro Mohamed-ben-Mohamed Si Abzar y contra la mora Arkia-ben-Aklak, por robo de cuatro mil y pico de pesetas en la cantina de Dar Drius y secuestro de la hija de los cantineros.

Es ponente de esta causa el consejero togado señor Alcocer.

Conferencia de Fernando de los Ríos

El martes, 23 del actual, a las ocho de la noche, se celebrará en el salón teatro de la Casa del Pueblo, calle de Gravina, número 15, la décimosexta conferencia del curso organizado por la Agrupación Socialista Madrileña y la Federación Local de la Edificación.

El catedrático de la Universidad de Granada compañero Fernando de los Ríos clausurará el curso de conferencias de 1925, disertando sobre el tema

"La transformación socialista de nuestra época"

La clase trabajadora madrileña, que con tanto interés ha venido asistiendo a las conferencias que se han celebrado, hará una demostración más de su amor a la cultura acudiendo a escuchar la interesante conferencia de nuestro camarada.

La entrada al local es libre y se efectuará por las puertas de la calle de Gravina.

Noticias de Africa

Una escuadrilla de aeroplanos.

MELILLA, 20.—Procedente de Granada llegaron 16 aparatos, al mando del capitán Sandino.

Uno de los que componían esta escuadrilla tuvo que regresar a Granada a reparar averías.

Varios heridos.

En la Maestranza de Artillería estalló una bomba, resultando numerosos heridos.

Intento de suicidio.

Un enfermo del Hospital, desesperado porque su dolencia se alargaba, se ha dado varios tajos en el cuello con una navaja, quedando en estado gravísimo.

Se posesiona del cargo.

El capitán Ferrer se ha posesionado del cargo de interventor de las kabilas de Ulach Setub y Quebdani, asistiendo Abd-el-Kader.

Dos grandes buques franceses.

Han cruzado frente al puerto dos grandes buques franceses, dirigiéndose hacia el cabo de Tres Forcas.—Mencheta.

No dejen de comprar todos los sábados RADIO-CIENCIA POPULAR, revista de cultura y de divulgación.

Notas deportivas

CICLISMO

«Record», cincuenta kilómetros.

La Unión Velocipédica Española (primera región) celebrará una carrera ciclista mañana, domingo, día 21, denominada «record cincuenta kilómetros», en la que podrán tomar parte todos los corredores que estén en posesión de la licencia y recibos corrientes.

El recorrido de esta carrera será bajo el itinerario siguiente: Salida del kilómetro 6 de la carretera de Extremadura (casullo de Bofarull) hasta el kilómetro 31 de la misma, que hacen un total de 50 kilómetros.

A las seis de la mañana se dará la salida, con un intervalo de dos minutos; para la firma e imposición de dorsales, media hora antes de la marcada para la salida.

Los premios que se conceden para esta carrera serán los siguientes:

Medallas de oro para todos los que batan el «record», siendo superior la del que deje establecido el mismo, y medallas de plata a todos los que entren en los cinco minutos siguientes al último que bata el «record».

Queda totalmente prohibido seguir a los corredores.

Banda municipal

Concierto en el Retiro.

Programa del que celebrará la Banda municipal mañana, domingo, a las once y media de la mañana:

«Peer Gynt» (primera suite): 1, Le matin; 2, Le mort d'Ase; 3, La danse d'Anitra; 4, Dans le hall du roi de la montagne.—Grieg.

Selección de la zarzuela «Moros y cristianos».—Serrano.

«Gerona» (pasodoble).—Lope.

«Danza macabra» (poema sinfónico).—Saint-Saens.

«1812» (obertura solemne).—Tchaihousky.

Tribunal industrial

Señalamiento de juicios para el lunes.

A las diez.—Santiago Jiménez Cantero reclama salarios a Manuel Ruiz. Jurados: Angel Jiménez y Lucio Rodríguez, patronos; suplente, Adolfo Marco. Severo García y José Pol, obreros; suplente, Miguel Llácer.

A las diez y media.—Lorenzo Peñas Arribas reclama salarios a doña Catalina López de Candela. Jurados: Alejandro R. Bermejo y José Guinea, patronos; suplente, Angel Jiménez. Luis Centenero y Emilio Zapatero, obreros; suplente, Laureano Briones.

A las once.—Manuel de Lariz y García Sueto reclama salarios a la Sociedad Moreno Anguiano. Jurados: Santiago Blanco y Angel Jiménez, patronos; suplente, Gonzalo Gómez. Lucio Martínez Gil y Severo García, obreros; suplente, Santiago Pérez.

A las once y media.—José Martínez Rivas reclama accidente del trabajo a Cándido Casal del Rey y a La Previsión. Jurados: Manuel Atienza y Santiago Blanco, patronos; suplente, Celestino Paz. Emilio Zapatero y Laureano Briones, obreros; suplente, Julián Fernández.

A las doce.—Ezequiel de las Heras Martín reclama salarios a Justo Acedo y Compañía. Jurados: Anastasio Martín y Fernando Gutiérrez, patronos; suplente, Celestino Paz. Santiago Pérez y Laureano Briones, obreros; suplente, Luis Centenero.

Espectáculos

Funciones para mañana.

LARA.—A las seis y tres cuartos, Las andanzas de Clorinda o Los galanes y el tío.—A las diez y tres cuartos, La tonta del bote.

ALKAZAR.—A las seis y tres cuartos, Madame Pompadour.—A las diez y tres cuartos, El collar de Afrodita.

EL CISNE.—A las siete y a las diez y tres cuartos, La Guardia Real.

PAVON.—A las seis y tres cuartos, Don Quintín el Amargao.—A las diez y tres cuartos, Sangre de reyes.

FUENCARRAL.—A las cuatro y media, El aire de Madrid.—A las seis y media y a las diez y media, Andrés Lagrange.

MARAVILLAS.—A las seis y media y a las diez y media: Lucía de la Cruz, Mario Franz, Hermanas Cortesanas, Mexicana Indian, Lolita Astolfi, Corona, Luisita Esteso.

ROMEA.—A las seis y media y a las diez y media: Lepe, Mi tía, Mimí (Modas), Las islas Jha-Jha, Mercedes Serós, Esteso, Sol y sombra.

CENTRO.—A las seis y media y a las diez y media, De Rocroy (El socio del diablo).

CINEMA ARGUELLES.—A las seis y a las diez y cuarto: Noticiero Fox, Labios sellados, Agua y arena y Amor a seis cilindros.

Para el lunes.

ALKAZAR.—A las siete, El collar de Afrodita.—A las diez y tres cuartos, Madame Pompadour.

FUENCARRAL.—A las diez y media, El zarpazo de la fiera.

MARAVILLAS.—A las seis y media y a las diez y media: Lucía de la Cruz, Mario Franz, Hermanas Cortesanas, Mexicana Indian, Lolita Astolfi, Corona, Luisita Esteso.

ROMEA.—A las seis y media y a las diez y media: Lepe, Mi tía, Mimí (Modas), Las islas Jha-Jha, Mercedes Serós, Esteso, Sol y sombra.

CINEMA ARGUELLES.—A las seis y a las diez y cuarto: Fatty, loco por casarse.

IMPRENTA: MADERA, 8