EL SOCIALISTA

FUNDADO POR PABLO IGLESIAS

ÓRGANO CENTRAL DEL PARTIDO OBRERO

Año XLI.—Núm. 5.517. | Madrid, 10 domingo de octubre de 1926. | Precio del ejemplar, 10 céntimos.

Problemas de educación obrera

Nadie desconoce hoy la importancia que tiene la acción educadora que se desarrolla en los medios obreros. La actividad espiritual, la curiosidad intelectual y el anhelo de perfeccionamiento de que constantemente da pruebas la Casa del Pueblo de Madrid bastan para impresionar a los más escépticos y para atraer hacia ese foco de cultura la atención de los más distraídos.

Esta corriente de vida mental y esta gran fuerza educadora no tienen, ciertamente, un solo origen. La principal fuente de donde se nutre su caudal es, sin duda, el impulso de vida nueva que brota de la masa obrera a medida que se va emancipando de la miseria física y moral en que aún la tiene en gran parte sumida la explotación capitalista. El trabajo continuo de autoeducación que se realiza en el seno de los Sindicatos es, tal vez, el factor más importante entre todos los que conducen a la producción de los resultados culturales más manifiestos y visibles. Pero es también un elemento característico e importantísimo de la actividad cultural de los medios obreros en el momento presente la atracción que estos medios ejercen sobre multitud de intelectuales, de artistas, de hombres de alta espiritualidad, que van espontáneamente y generosamente a depositar la semilla de su saber en esos surcos fecundos abiertos por la organización proletaria, sin duda poseídos del convencimiento de que es en ese terreno en el que la siembra de ideas es más amorosamente acogida y ofrece más esperanzas de florecer y dar fruto.

La resultante total de este conjunto de influencias diversas no puede ser más estimulante y halagüeña.

Sin embargo, la actitud de las personas más interesadas por estos problemas, y especialmente la de los militantes socialistas, no puede ser una actitud de mera complacencia, de satisfecho y confiado reposo en la contemplación de los perfeccionamientos conseguidos, sino que debe ser una actitud crítica (sobre todo, autocrítica), que mire los progresos realizados más que nada como nueva base para mayores y continuos perfeccionamientos.

Desde luego, por muy satisfechos que estemos de la actividad cultural de nuestros medios obreros nacionales, no debemos mirarla sino como una manifestación, y no ciertamente de las más intensas, del imponente movimiento hacia la cultura que está realizando en grandes proporciones el proletariado universal.

El grado de adelanto a que han llegado en este camino algunos pueblos—como, por ejemplo, Bélgica—es conocido por los lectores de EL SOCIALISTA gracias a los viajes y a las informaciones hechas por algunos compañeros; como Atienza y Núñez Tomás. Pero basta además con un conocimiento superficial de lo que significan en los Estados Unidos y en Inglaterra las Asociaciones para la educación obrera, o la Asociación inglesa para la Educación de los Adultos, o la Liga de la Plebe, o la importancia que en Alemania han adquirido las Escuelas superiores populares, la Academia del Trabajo y la Escuela de Economía, para comprender que para ponernos a la altura de esos países aún nos queda mucho camino que recorrer.

Consideremos que este admirable espíritu de curiosidad intelectual y de vocación docente que se ha desarrollado entre nosotros no es más que el eco del vigoroso despertar al conocimiento y a la acción que ha vibrado, con una asombrosa intensidad, en todos los medios obreros de las naciones civilizadas después de la guerra.

Hoy ese impulso cultural, lejos de haberse debilitado, se ha intensificado cada vez más; pero, al mismo tiempo, no es menos cierto que muchos intelectuales, atraídos hacia ellos, empiezan a pensar que el sistema de acumulación de conocimientos mediante la multiplicación de cursos y conferencias no basta para satisfacer las necesidades de cultura que siente el proletariado.

Se empieza a observar que la acumulación de noticias y de conocimientos ya elaborados no interesa al obrero tanto como el desarrollo de su propia personalidad individual y colectiva y el fomento de sus capacidades de acción y de creación de una nueva cultura.

En la misma Alemania se proclama hoy que el desarrollo del espíritu de cooperación en los «hogares» de estudiantes obreros, el cultivo de la sensibilidad y de la voluntad en Sociedades artísticas y deportivas, el fomento de la propia originalidad con el trabajo personal del escolar, son elementos educativos tan valiosos como la adquisición de sabiduría; y que si el trabajador inglés puede encontrar con cierta facilidad todos esos elementos educativos, por la índole propia de las instituciones docentes de su país, los obreros alemanes tienen que cuidar de introducirlos por sí mismos en sus propios sistemas de educación.

Se trata de sustituir una concepción meramente cuantitativa de la cultura por una concepción cualitativa; un criterio estático de la educación, por un criterio dinámico; y en el mismo trabajo intelectual se tiende a acentuar la preferencia de los estudios y los libros que sirven para dar impulsos vigorosos a la personalidad sobre los que meramente sirven para acrecentar el caudal de conocimientos. Así se ha llegado en las escuelas obreras alemanas a fundamentar nuevamente la importancia educativa de los obreros clásicos de Marx, del discurso de Lassalle, «La ciencia y los trabajadores»; del escrito de Engels, «De la utopía a la ciencia»; del folleto de Liebknecht, «Saber es Poder, Poder es Saber», y así ha sido posible que un pensador inglés tan libre de convencionalismos y de trabas como Bernard Shaw, en una fiesta en conmemoración del septuagésimo aniversario de su nacimiento, haya expresado el valor educativo y dinámico del Socialismo en estas vigorosas palabras:

«Karl Marx hizo de mí un hombre. (Aplausos.) El Socialismo ha hecho de mí un hombre. Sin ellos yo sería como muchos de mis colegas literarios, que tienen tanta habilidad literaria como yo. El Socialismo ha hecho un hombre de Mr. Wells, cuya obra es tan grande. Pero mirad el resto del mundo literario y comprenderéis por qué estoy tan extraordinariamente orgulloso de ser socialista. Yo no doy ni esto (míster Shaw señala la punta de un dedo) por mi literaria eminencia.»

Son éstos matices y tendencias actuales en la educación obrera que no deben ser desatendidos por nosotros si queremos ver acrecentarse y perfeccionarse la obra, sin duda muy valiosa, realizada hasta hoy con el concurso de tantos nobles espíritus.

Julián BESTEIRO

Cría cuervos...

Uno de los escritores de más bríos de la época presente, el señor Benlliure y Tuero, en un artículo publicado ayer en «El Liberal», arremete contra el órgano del jesuítismo de modo tan sabroso, que no renunciamos al placer de reproducir los párrafos más principales:

¿Que en nuestras elecciones se compraban votos? Es cierto; pero eso nada dice contra el sistema, sino contra los que practicaban, permitían y amparaban semejante corruptela. ¿Y quiénes eran ésos? No ciertamente los hombres de la izquierda, que es contra los que «El Debate» quiere esgrimir el argumento (al decir izquierda quiero significar, naturalmente, las fuerzas políticas que están de verdad más allá de la Monarquía).

En un país donde vienen gobernando las derechas hace cincuenta años, mal puede culparse a las izquierdas, a las verdaderas izquierdas, de ciertos vicios de gobierno. No; no era a las izquierdas a las que no convenían unas elecciones puras, sino a las derechas; pues únicamente éstas eran las beneficiadas con las corruptelas. Basta tener un poco de memoria. ¿Qué diputados eran los que compraban los votos? ¿Dónde estaban los yernos, los hijos y los sobrinos? ¿A quién protegía la red caciquil? ¿En qué campo militaban los señoritos millonarios que se sostenían el lujo de un acta como podían sostener una cuadra de caballos de carreras? No era precisamente en el campo republicano ni en el socialista.

Es muy burdo truco, digno de la torpe malicia sacristanesca de «El Debate», eso de querer combatir el sistema parlamentario por las corruptelas que aquí pudiera tener, y querer hacer creer que los que lo defienden es porque son partidarios de dichas corruptelas. ¿Cómo van a ser las izquierdas partidarias de una cosa que iba contra ellas, que se hacía en beneficio de sus adversarios?

No nos engañemos; la posición de cada uno aparece bien clara, por mucho que «El Debate», y sus afines quieran desfigurarla con burdas patrañas. Las izquierdas quieren hoy, como han querido siempre, un Parlamento sin corruptelas, convocado por medio de unas elecciones puras, fiel expresión de la voluntad popular; y si echan de menos—muy de menos—el antiguo Parlamento, es porque, a pesar de todas sus corruptelas, siempre llegaba a él algo de la voluntad nacional, de la voz pública; es decir, que lo que echan de menos no es su parte impura, sino su parte sana.

Los reaccionarios, en cambio, un Parlamento verdad, expresión de la voluntad nacional, no lo quieren de ninguna manera, y con el antiguo Parlamento, con el amañado, transigirían, si pudieran traerlo, únicamente con su parte impura, la que estaba a su servicio; pero como saben que esto no puede ser, que por mucho que hagan, que por más que extremen las corruptelas, que por muchos votos que compren, no lograrán impedir que se filtre algo de la voluntad popular, se oponen decididamente aun a que se restablezca ese Parlamento amañado.

Tan exacto es lo que dice Benlliure y Tuero, que bastará recordar las compañas que se hicieron contra el Parlamento por lo de las dietas, olvidándose de que sin dietas no habrá diputados honorables, porque lo peor que le puede pasar a un país es que le representen gentes que no se sepa de qué viven.

Y hasta en aquello, obra de las derechas, hubo periódicos y políticos de izquierda que hacían el «caldo gordo» a «El Debate», como ahora le hacen el juego a «La Epoca».

Cría cuervos...

¿Por qué mezclar a los niños en eso?

Los católicos españoles—y véase que escribimos católicos y no cristianos—vienen dedicados a tergiversar el sentido de la política religiosa del Gobierno del general Calles, elegido para desempeñar la alta magistratura de Méjico por el voto soberano del pueblo.

A creer los dichos de la prensa católica y los sermones y circulares arzobispales, en Méjico existe una persecución terrible contra la religión católica.

Que esto no es exacto lo sabe todo el mundo, porque el Gobierno del general Calles no ha hecho otra cosa que obligar a los católicos a que cumpliesen los preceptos constitucionales, que los venían incumpliendo tradicionalmente; pero esto les sirve a nuestros católicos para hinchar el perro, como vulgarmente se dice, y predicar contra las pecadoras ideas liberales, que cometen, según ellos, graves crímenes contra la sociedad y la familia.

No nos quejamos de este procedimiento tortuoso de combatir a los enemigos de la ignorancia y amantes de que la luz de la razón penetre en el alma humana, porque aunque sabemos que uno de los mandamientos de la ley de Dios es «no mentir»..., también conocemos aquello del jesuíta de «el fin justifica los medios».

Ahora bien; lo que ya no nos parece tolerable es que se haga intervenir a los niños en estas contiendas de carácter político.

Creer o no creer es patrimonio del alma, y en él no queremos penetrar; pero el alma tiene que ser consciente, y la de los niños no lo es.

Se trata de organizar para el día 12, fiesta del Pilar, una comunión infantil a beneficio de los niños religiosos de Méjico. ¿Por qué? ¿Qué les ocurre a los niños religiosos de Méjico? ¿No son respetadas sus vidas? Sí. Y no decimos en sus creencias, porque los niños no creen, porque no tienen la conciencia preparada para ello.

No creemos prudente que se hable al niño de solidaridad religiosa o antirreligiosa; debe hablársele de solidaridad humana para la felicidad de la vida, de respeto y consideración mutua para la persona y sus ideas.

TRINOS

Serrana

Flecos de oro,
los hilos claros de lluvia
delante del sol de otoño.

Allá, el trueno,
rodando sobre las nubes
y los vientos.

Y aquí, la tierra mojada,
y el olor de hojas marchitas
sobre la espuma del agua.

En el patio de la venta
suena el hacha
sobre la madera fresca;
y las coplas
intencionadas del mozo,
y las risas de la moza.
Desde aquí a la primavera,
no habrá moras
en las zarzas; ni en los trigos
amapolas...

Pero en tus labios de fresa,
serranilla,
todo el año es primavera...

El pavo real, abanico
que en el sol se tornasola,
ebrio de luz. Y en la alberca,
los ánades que se esponjan.

Cantan los chopos del río.
La glebe tras el arado
tiene un amante quejido.
El sembrador en el puño
lleva el grano.
El lo tira. ¡Quién verá
las espigas del verano!

¡Serrana,
la alegría está en sembrar
para recoger mañana!
¡O para que otros recojan!

Mira como el Sol se pone
para dejarnos a solas...
¡Más amigo el de mañana
que el de ahora!

Jorge MOYA

La política alemana

De nuevo los monárquicos alemanes se agitan y remueven, aunque es difícil formarse una opinión exacta del alcance de los hechos.

Primeramente se dijo que el hijo mayor del ex kronprinz, pretendiente a la Corona imperial de Alemania, había tomado parte en las maniobras militares verificadas recientemente en Baviera. La noticia fué desmentida oficialmente. Mas luego el mismo Gobierno reveló que, en efecto, el príncipe Guillermo de Hohenzollern había asistido a las maniobras en calidad de oficial, admitido en el ejército por el general von Leeckt, que con el título de consejero técnico dirigía, más que el mismo ministro de la Guerra, la Reichswehr.

La emoción en todo el país fué grande, pues el general von Leeckt pasaba por adicto a la nueva Alemania republicana y democrática.

El ministro de la Guerra, señor Gessler, que parecía en todo de acuerdo con el general, en quien tenía una gran confianza, pues ambos conservaban sus puestos respectivos no obstante las crisis ministeriales que se han sucedido en estos últimos tiempos, fué quien más severamente juzgó las infracciones del general von Seeckt, exigiendo su dimisión, que éste presentó inmediatamente al presidente del Reich.

Parece que el mariscal Hindemburg vaciló y no se decidió a aceptar la dimisión del general von Seeckt sino ante la amenaza de que dimitiría el ministro de la Guerra, con quien se solidarizaba todo el Gobierno. Ante la perspectiva de una crisis grave y de difícil solución, Hindemburg, contra su propia conciencia quizá, se ha inclinado.

Visiblemente triunfa la opinión democrática, reapareciendo la idea, lanzada ya en otras ocasiones por los socialistas, de expulsar del territorio alemán a toda la familia de los Hohenzollern.

El Partido Socialista ha publicado un manifiesto pidiendo que el Gobierno tome medidas enérgicas contra el ex kronprinz y todos los miembros de la familia ex imperial.

Por esta vez, a pesar de estar al frente de Alemania el mariscal Hindemburg, ha triunfado la República frente al imperialismo y a la Monarquía.

Nos alegramos muy sinceramente.

Hoy no nos es posible publicar nuestra acostumbrada sección de «Asteriscos».

Homenaje a Nakens

La Junta directiva de la Asociación de la Prensa, y los señores socios que deseen acompañarla, acudirán mañana, lunes, a las seis de la tarde, al domicilio del veterano periodista don José Nakens (Alberto Aguilera, 52), para hacerle entrega de una cartera que contendrá el premio a la vejez correspondiente al año actual.

¡Ale, ale!

No por «La Voz», que no se lo merece, sino por sus lectores, tenemos que insistir de nuevo en que los engaña a sabiendas cuando publica, como hace anoche, que nosotros «defendemos la participación de los obreros de la Unión General afiliados al Socialismo en la futura Asamblea Consultiva».

Una y mil veces que diga eso rectificaremos, con palabrotas de nuestro viejo repertorio, del único que se merece «La Voz».

Nosotros no coincidimos con «La Nación» en poco ni en mucho; quien coincide con «La Epoca» es «La Voz», que, por lo visto, se ha hecho monárquica y conservadora, sin perjuicio de abrir sus columnas a Núñez de Arenas y a López Baeza.

¿Si serán estos furibundos comunistas los inspiradores de la campaña de «La Voz»?

Porque García Cortés no puede ser: está en Alemania con el alcalde de Madrid y con el señor Gil Robles, redactor de «El Debate»...

Dedíquese «La Voz» a los crímenes de Nueva York, que es su fuerte, y deje la alta política para su colega «El Sol», diario de más alta alcurnia, que sabe discutir con sereno juicio.

¡Ale, ale!, a los crímenes, a los sucesos del día y la información de toros, alternando con las crónicas de bolcheviques cazados por las derechas y enchufados en organismos de reciente creación.

LAS REFLEXIONES DE UNA BRUJA

DOÑA INSIDIA.—¿Qué tendrán los socialistas para que todos los días me lancen contra ellos?

El abasto de carnes en Madrid

El nuevo régimen municipal implantado con la promulgación del Estatuto no permite a los concejales que no pertenecen a la Comisión Municipal Permanente pronunciarse públicamente en el salón de sesiones del Ayuntamiento con la oportunidad y frecuencia que fuera de desear sobre los problemas importantes municipales que surgen durante el curso del ejercicio a causa de no reunirse el Pleno a veces, como ahora ocurre, durante «tres meses», y esto me obliga a anticipar mi intervención en el problema de las carnes y régimen de explotación del Matadero, exponiendo desde estas columnas el criterio que he de sustentar en el salón de sesiones del Concejo en las primeras sesiones plenarias que se celebren.

En primer término conviene hacer resaltar la forma ilegal en que se desarrollaban los Mataderos que constituían una seria amenaza para el vecindario madrileño.

El reglamento general de Mataderos de 5 de diciembre de 1918 determina que los establecimientos dedicados al sacrificio de reses deberán tener situación y exposición adecuadas, ventilación abundante, iluminación profusa, pavimento y paredes impermeables, abundancia de aguas, desagües directos o en pozos alejados del vecindario en forma que no perjudiquen a la salud pública y puedan ser desocupados fácilmente, laboratorio dotado del material de análisis indispensable, corrales para las diferentes especies de animales de abasto, en los que se verificará el reconocimiento en vivo de las reses, naves de sacrificio y oreo, mondonguería, locales para la destrucción de carnes decomisadas y para el aislamiento de animales enfermos, y un gabinete micrográfico.

Pues bien; a pesar de que el artículo 89 del citado Reglamento determina que los Municipios tendrán necesidad imprescindible de implantar el mismo en un plazo que no excediera de seis meses, y sin perjuicio de haber sido recordado el cumplimiento de este artículo por circular de 2 de agosto de 1919, es lo cierto que la mayoría de los Mataderos limítrofes han venido funcionando sin las garantías señaladas y en las deplorables condiciones que conocen nuestros lectores por el reciente trabajo informativo publicado, en el que se reflejaban fielmente y en todos sus detalles las características de dichos macelos.

Los peligros que para la salud pública del vecindario madrileño significaban estos mataderos no precisan demostrarse, puesto que ha quedado suficientemente patentizados en el trabajo anterior, publicado en EL SOCIALISTA, y en la determinación de clausura, que para algunos de dichos establecimientos se ha ordenado por el señor gobernador; pero conviene hacer constar que subsistirán los peligros si, a los mataderos que son susceptibles de reformas, se les permite que continúen sacrificando reses para el consumo, sin que aquéllas se hayan llevado a cabo en su totalidad.

La real orden de 15 de diciembre de 1925 autoriza el libre tránsito de carnes, siempre que éstas vayan acompañadas de un certificado sanitario, expedido por el veterinario del Matadero oficial de que proceda; pero este requisito sanitario no puede ofrecer ninguna garantía cuando la inspección resulta insuficiente, por carecer el Matadero de condiciones sanitarias y por no disponer el inspector de los elementos precisos para diagnosticar con certeza muchas enfermedades del ganado, fácilmente transmisibles al hombre.

Por esta circunstancia, insistimos cerca del señor gobernador para que prohiba la entrada de carnes procedentes de los mataderos que no reúnan todas las condiciones que señala el vigente reglamento general.

Independientemente del aspecto sanitario ya expuesto, la real orden que autoriza el libre tránsito de carnes plantea una cuestión económica al Matadero de Madrid, en orden al abasto de carnes de la capital.

La Corporación municipal, para dar cumplimiento al reglamento general, ha instalado un flamante Matadero, que, con todas las deficiencias subsanables y con todos sus errores técnicos, puede cumplir con garantías los fines para que se construyó, con gran sacrificio económico, toda vez que su constucción ha alcanzado la suma de veinte millones de pesetas.

Aportada dicha cifra con el producto de varios empréstitos emitidos para atender diversas reformas urbanas, el Municipio tiene que obtener del Matadero (según cálculos de la administración) la cantidad precisa para cubrir en cincuenta años los intereses y amortización del capital empleado en la construcción, es decir, que el Matadero, para llevar a cabo esta amortización, ha de producir un ingreso de cerca de un millón de pesetas anuales.

Esta es una de las circunstancias que obligan a que los servicios de nuestro Matadero no puedan prestarse en condiciones de competir en precio con las tarifas que rigen en los de las afueras, por carecer éstos de las instalaciones de que está dotado el macelo madrileño, cuyo coste ha ascendido a la cifra señalada.

Otra circunstancia es el hecho del régimen de libertad que impera en los pueblos limítrofes, en los que los industriales operan libremente con los subproductos de las reses, y no sufren los rigores de la inspección sanitaria establecida en el Matadero de Madrid, por cuya causa aquéllos van a sacrificar sus reses a los pueblos limítrofes.

Estos industriales, aunque entre ellos se encuentren parte de los antiguos abastecedores de tan funesta actuación para el vecindario, obtienen, sacrificando fuera de Madrid, unos beneficios que aquí no perciben, y si de estos beneficios participa el vecindario, es lógico que se les permita operar en la forma que quieran; pero sempre que al aspecto económico se sobreponga el aspecto sanitario que garantice debidamente la salubridad del consumidor.

Por tanto, si las carnes foráneas reúnen las debidas garantías sanitarias, debe fomentarse su importación en Madrid, tanto porque contribuirán al abastecimiento de la capital, cuanto porque pueden influir de una manera eficaz en la regulación de precios de nuestro mercado, proporcionando al vecindario una economía en el precio de tan imprescindible artículo.

Ahora bien; el Ayuntamiento de Madrid debe adoptar un nuevo criterio en lo que respecta a los ingresos de su Matadero y acordar el establecimietno de un régimen de explotación que desarrollaremos en sucesivos trabajos, por el cual pueda competir con los Mataderos limítrofes y con los de toda España, único medio de corresponder al esfuerzo económico que ha realizado el vecindario en la construcción del macelo madrileño, digno de una administración más acertada.

Andrés ARTEAGA

Efemérides

Hugo Fóscolo

10 de octubre de 1827.—*Muere en Londres, donde estaba desterrado, el poeta italiano y político liberal Hugo Fóscolo, que había nacido en la isla de Zante en 1776. Cuando los austriacos ocuparon Venecia, se retiró a Lombardía, y allí fué nombrado, en 1809, cronista del reino de Italia: cargo que ocupó muy poco tiempo, porque, habiendo tomado las armas en defensa de la libertad e independencia de su país, fué desterrado, dirigiéndose a Inglaterra; en la que residió el resto de su vida, colaborando en la prensa inglesa. Sus composiciones más notables son el poema* Los sepulcros, Ensayo sobre el Petrarca *y un* Discurso sobre el texto de Dante. *Sus restos fueron trasladados a Florencia en 1871.*

La Asamblea Consultiva y los socialistas

SANTANDER, 9.—La Agrupación ha dado a la imprenta un razonado manifiesto, desvirtuando las insidias que por algunos voceros de la prensa se vienen propalando con el fin de empequeñecer la personalidad inconfundible del Partido Socialista frente a los acontecimientos políticos y económicos del país.—Vasay.

El Salón automovilista de París

PARIS, 9.—Se ha inaugurado oficialmente el Salón del Automóvil, instalado en el gran palacio de los Campos Elíseos.

El número de expositores es de 1.200, y, a pesar de las dimensiones espaciosas del edificio, no se ha podido dar satisfacción a todos los industriales que habían solicitado sitio.

El martes:

"El "Metro" y su personal"

De nuestro servicio especial

Información de las regiones

Andalucía

El Tribunal Industrial.

SEVILLA, 8.—Este organismo de justicia sigue actuando con gran intensidad; en la clase trabajadora, huérfana de apoyo en sus reclamaciones a la clase patronal, despiertan gran interés los sucesivos y continuados juicios que se celebran, y se comenta que sean suspendidos tantos juicios a causa de la no comparecencia de los jurados patronos en la mayor parte de los casos, pues muy raramente se suspenden a causa de los jurados patronos.

Días pasados fué suspendido uno a causa de un certificado que presentó el patrono demandado, en el que alegaba una enfermedad crónica; los comentarios fueron sabrosísimos, por la marrullería que demuestra, creyendo el muy cuco que estando «enfermo crónico» y no compareciendo ¡no pueden condenarle!

La Agrupación Socialista sigue de cerca el funcionamiento de este Tribunal, y recomienda constantemente a los jurados obreros que tengan sus mayores atenciones para estudiar las demandas, declaraciones testificales y cuantas pruebas se presenten, a fin de dictar veredicto con arreglo a la más sana moral y justicia.

Debemos cuidar, en lo que de los trabajadores depende, el comportarnos con ecuanimidad y alteza de miras, para que cuando ocurran casos en que debamos elevar nuestras protestas ante quien corresponda poder tener el máximo de autoridad para ser atendidos.

El compañero jurado encargado de dar notas a la prensa de Sevilla se nos queja de que alguna vez que otra se cercenan éstas en la parte que se refiere a la suspensión de juicios a causa de la no comparecencia de los jurados patronos; nosotros estamos dispuestos a hacer llegar, una vez más, las quejas de los obreros al ministro de Gracia y Justicia, a fin de que se faculte al señor juez presidente del Tribunal para que las multas a los jurados patronos que falten sin causa justificada sean elevadas a mayor cuantía, y al mismo tiempo que las dietas devengadas se paguen con la regularidad debida.—A. M.

Para resolver un conflicto.

MALAGA, 8.—Ayer, a las doce de la mañana, ha tenido efecto, en el Gobierno civil, una reunión de todos los representantes de las Empresas pesqueras y de los exportadores de pescado, el ingeniero de la Hidroeléctrica de El Chorro, el director de la fábrica de hielo «La Paloma» y otros señores. Esta reunión obedece a que la Hidroeléctrica de El Chorro, debido a la pertinaz sequía y por falta de fuerza motriz, no puede suministrar flúido eléctrico a las industrias de la población; viéndose, por estas causas, en la necesidad de suspender la producción varias fábricas. De ocurrir esto, se ocasionaría un serio conflicto, pues miles de familias quedarían en paro forzoso, en particular toda la industria pesquera y la exportadora de pescado, pues hay que tener en cuenta que los vapores pesqueros, cuando salen a alta mar, van por ocho días, y hasta doce, y las neveras tienen que ir abarrotadas de hielo para poder conservar el pescado en las debidas condiciones; y faltándole este elemento, todas las Empresas tendrán que amarrar sus barcos; quedando, como hemos dicho antes, miles de trabajadores en paro forzoso.

Nos dicen que en la citada reunión se trató de reducir el flúido en el alumbrado público, Empresas de tranvías y otras industrias que no produzcan paro forzoso de trabajadores, y recabar del ministro de Fomento autorización para disminuir el flúido en determinados pueblos de la provincia; procurando por todos los medios que no falte el hielo a las Empresas pesqueras ni el flúido eléctrico a la industria malagueña «La Fabril». Veremos cómo se resuelve este conflicto.—Juan del Puerto.

Heroísmo verdadero.

JEREZ, 9.—Muchas veces hemos rendido desde estas columnas nuestro tributo de afecto al modesto pescador del río Guadalete Francisco Atalaya García, quien ha salvado a numerosas personas de una muerte segura.

El domingo último habrían perecido ahogados dos muchachos si el compañero Atalaya no los hubiese salvado arrojándose al Guadalete exponiendo su vida por centésima vez.

Cuando se prodigan homenajes a diestro y siniestro, generalmente inmerecidos, el pobre Atalaya, ya viejo, heroico bienhechor de la Humanidad, no tiene ni un pedazo de pan. Si la cuarta parte de lo que ha hecho Atalaya lo hubiese hecho cualquiera de los millonarios que se aburren, habría que ver los ditirambos, los banquetes y hasta las estatuas que se les dedicarían. Reciba el digno ciudadano Francisco Atalaya García el cariñoso homenaje que nosotros le tributamos intepretando los nobles sentimientos del pueblo trabajador.—A. R. R.

En pro del Congreso.

MALAGA, 9.—Ha celebrado junta general la Sociedad de Profesiones y Oficios Varios, siendo discutida ampliamente la circular de la Unión General de Trabajadores relativa a la propuesta de los compañeros de Baleares. Se acordó que se celebre el Congreso nacional de la Unión antes de la Asamblea que tiene anunciada el Gobierno.

Aragón

Accidente del trabajo.

ZARAGOZA, 7.—Trabajando en las obras de cubrimiento del río Huerva se cayó por un terraplén el obrero Santiago Pérez Andaluz, de dieciocho años, sufriendo varias erosiones importantes en diversas partes del cuerpo y probable fractura de la base del cráneo.

Ingresó en el Hospital Provincial en estado bastante grave.

Pleno de Directivas.

En el Centro Obrero se reunieron ayer las Juntas directivas de todas las Sociedades pertenecientes a la Unión General.

Se trató de la constitución de los Tribunales industriales, acordando celebrar la elección de vocales en el Centro los días 7, 8 y 9 del corriente, de seis a diez de la noche.

Está descontado que obtendremos la mayoría absoluta, como en la elección anterior.

También se acordó organizar, como en años anteriores, un ciclo de conferencias culturales y sociales.—Chueca.

Castilla la Vieja

Reclamaciones reglamentarias.

SANTANDER, 9.—Los gráficos han formulado a los patronos unas peticiones de aumento de salario que fluctúan entre el 5 al 15 por 100, y abono de varias semanas de enfermedad.

Informada favorablemente por el Subcomité del Norte, el Comité nacional declara reglamentarias las reclamaciones.

La clasificación del comercio mixto.

La Delegación del Consejo de Trabajo ha dado de plazo hasta el 23 de octubre para que los comercios de artículos exceptuados y no exceptuados presenten la solicitud de excepción, a fin de que se los clasifique.—Vasay.

Diputación provincial.

SALAMANCA, 9.—Ha celebrado la primera sesión del mes actual la Comisión provincial permanente, adoptando, entre otros acuerdos, el siguiente:

«Nombrar al vicepresidente de la Diputación, don Mariano Arenillas, para que represente a la Corporación en el Congreso Eucarístico de Toledo.»

Suponemos que los gastos que ocasione esta representación serán sufragados de su peculio particular o a prorrata entre los diputados que forman la citada Comisión, pues no se concibiría fueran a pagarse de las arcas provinciales.

Tomen nota los demás diputados, que ya se lo recordaremos si, como imaginamos, se olvidaran de su cometido.

Junta provincial de Abastos.

Se han reunido los vocales que componen la Junta, y entre los acuerdos que tomaron figura el informe emitido por la Cámara de Comercio, a ruego de dicha Junta, acerca de la elevación de las tarifas de alta tensión, que le fué concedida a una Empresa eléctrica local, acordándose recurrir ante el ministerio de Trabajo.

—La instancia que elevan los carniceros de Ciudad Rodrigo pidiendo autorización para subir el precio a causa del alza que ha experimentado el ganado, fué denegada.

—Se fijó el precio del quintal métrico de harina para el mes de octubre en 57 pesetas.

—Sobre la tasa mínima y máxima de la carne de cerdo, promulgada recientemente, se acordó que la Comisión permanente la regule, y aplazóse la resolución sobre lo que pide un industrial de la localidad para la venta de salchichas.

—El representante obrero pidió que se hiciera nueva regulación de los despojos, previo detenido estudio por la Junta, acordándose examinar las vigentes tarifas.—Joaquín Fernández.

Extremadura

El escándalo de «La Benéfica».

BARCARROTA, 9.—Ha quedado perfectamente demostrado que no hubo alteración del orden por parte del pueblo en la asamblea, y sí por parte del Consejo de la Sociedad, que trataba de evitar que se discutiera su gestión.

A lo ya dicho tenemos que agregar que, después de sacados los derechos de tierra del año agrícola 24-25, sobraron unos cientos de éstos, que les fueron cedidos a los socios que los solicitaron. A estos derechos se les impuso un sobreprecio de una peseta después de hecha la liquidación, en octubre del 25, en la que no fueron aprobadas las cuentas. Los socios que habían pagado el exceso reclamaron éste, y se lo devolvieron, no sabemos si a todos; lo que habrá necesidad de aclarar cuando sea posible es si el Consejo tomó tal acuerdo o si fué una medida de buen gobierno impuesta por la Ejecutiva, que quería aprovechar la mucha demanda de tierra para explotar a los dueños con sus mismos intereses; en último caso, lógico habría sido entregar el sobreprecio a los dueños, que, cumplidos sus deberes sociales, el exceso tenía ya un carácter individual.

Barcarrota, hemos oído decir muchas veces, tiene fama de levantisco en la capital. Es natural que así ocurra; a ella no llegaron nunca más que noticias e informaciones adulteradas, desfigurando la realidad de los hechos. En los tiempos que se han dado en llamar del antiguo régimen ocurrieron algunos alborotos. A la capital no llegarían más que las voces que reclamaban ayuda para dominar por la fuerza las borrascas que las injusticias y los abusos de ellos mismos habían provocado. Fué costumbre no atender los males a tiempo; se los dejaba llegar, no sólo con indiferencia, sino hasta con burla, a su período agudo, y cuando el instinto de conservación, que no sólo se manifiesta cuando peligra la integridad individual o social, sino una de las partes que componen ésta, se revolvía algo airado, caían sobre él unos insultos que lo irritaban más.

Dos años hace que la inmoralidad en la administración y el desacierto, a veces intencionado, reinan en «La Benéfica». Todo lo suficiente para que las autoridades tomaran medidas contra el Consejo, que ha sido denunciado públicamente. Se ha recurrido a infinidad de medios legales, hasta ahora sin resultado: no ha sido posible que estos administradores rindan cuentas a sus dueños. El 29 del pasado septiembre, el pueblo se congregó pacíficamente ante el Ayuntamiento, y una Comisión, en representación de aquél, rogó al alcalde trasmitiera al gobernador el deseo del pueblo de celebrar la asamblea. No hubo una voz discordante, y este pueblo, del que se hacen erróneos juicios, no tiene en su historia, que yo recuerde, ningún hecho sangriento; ni aun en momentos de exaltación realizó nada deshonroso ni se entregó a excesos brutales.

Y hasta la próxima información, en la que pondremos de manifiesto las torpezas, los desaciertos y hasta las picardías que han presidido la actuación del Consejo en el año agrícola que ha terminado; rogando a todo el que desee adquirir el periódico dé su nombre a cualquier asociado a la Casa del Pueblo.—José Sosa.

Cataluña

Los Albañiles y Peones de Barcelona.

BARCELONA, 9.—En esta Sociedad ha causado excelente impresión la transformación de EL SOCIALISTA en diario de la mañana y su publicación con seis páginas.

Para contribuir a la propaganda de la Unión General, esta Sociedad ha resuelto continuar adquiriendo de EL SOCIALISTA de los jueves la misma cantidad de ejemplares que tomaba al publicarse la página dedicada al movimiento socialista y sindical en Cataluña, y trabajar con todo entusiasmo por que aumente el número de lectores a nuestro querido diario, Solé.

Galicia

Por EL SOCIALISTA y la Cooperativa «Gráfica Socialista».

EL FERROL, 9.—Hemos visto con gran satisfacción la transformación de nuestro diario, EL SOCIALISTA.

En vista del éxito obtenido, un grupo de amigos, afiliados y simpatizantes de nuestras ideas, hemos acordado abrir una suscripción para tomar una acción de la Cooperativa.

Los saludamos cordialmente.—Felipe León.

Guipúzcoa

Sobre la compra de un salto de agua.

RENTERIA, 9.—En la sesión que últimamente ha celebrado el Pleno municipal, el alcalde ha hecho historia de la tramitación llevada a cabo sobre la compra del salto y central eléctrica de los señores Cucullo y Compañía, cuya oferta está hecha en 325.000 pesetas, pagaderas 100.000 en metálico y el resto en obligaciones de la Deuda de la villa.

Según el informe técnico, favorable, el alcalde propone que debe llegarse a la compra. Los aforos de dicho salto dan 48 a 50 litros por segundo, y dichas aguas, después de producir la energía eléctrica, son potables, según el análisis verificado.

También se tomó en dicha sesión el acuerdo de que una Comisión municipal haga gestiones cerca de la Compañía del Norte para que ésta ponga sus almacenes en condiciones para las mercancías de gran velocidad, ya que la forma en que hoy se encuentran perjudica los intereses del comercio de la localidad.—L.

Levante

Resultados de las capeas.

CALLOSA DE SEGURA, 9.—El obrero José Serrano Pascual se hallaba en la contrabarrera de la plaza de toros con motivo de una capea que se estaba celebrando a las doce de la noche, y para que el acto resultara «mejor» soltaron una vaca embolada por el redondel y otra sin embolar por la contrabarrera.

Estando el referido Pascual mirando a la vaca del redondel, la que venía sin embolar por la contrabarrera le embistió por detrás, metiéndole el asta por la pantorrilla, desgarrándosela casi por completo.

El sereno Blas Rodríguez también fué alcanzado por otra vaca, contusionándole dos costillas; por lo que guarda cama.

Otro obrero, que lleva el alias de «el Corchete» (hacemos presente que no hemos podido averiguar su nombre) también ha sido cogido por otra vaca, la que le causó varias lesiones en la cara y en la cabeza.

¿Se puede tolerar más? Si las autoridades siguen autorizando las capeas, no ya de día, sino a las tantas de la noche, creeremos no hay interés por el pueblo. Las autoridades vienen obligadas a evitar todas estas cosas.—Mas.

Nuestros progresos.

ELDA, 9.—La Agrupación Socialista, en sesión celebrada últimamente, acordó haber visto con verdadera satisfacción la mejora llevada a efecto en nuestro querido diario; por lo que felicita muy cordial y efusivamente a los compañeros todos de la Redacción, que con su entusiasmo y abnegación van dando realidad a los bellos proyectos de la clase trabajadora.

Esperamos que esta nueva conquista estimule a todos nuestros compañeros, contribuyendo a aumentar, si cabe, su entusiasmo, para que cada día sea mayor el éxito que vaya alcanzando el prestigioso periódico que creara nuestro amado maestro, que con su indomable voluntad y gran espíritu de sacrificio inició, en compañía de otros beneméritos camaradas de los tiempos heroicos, el gran movimiento societario y socialista de España, esperanza salvadora de todas las reivindicaciones proletarias.

En esta población ha tenido muy buena acogida nuestro diario, y creemos fundadamente que conseguiremos aumentar el paquete en proporción considerable, para lo que contamos con el fervoroso entusiasmo de nuestros compañeros de la Agrupación y Juventud Socialistas, que no se dan descanso en la noble misión de propagar por todas partes el periódico de los trabajadores.—Luis Arráez.

MÁQUINA DE ESCRIBIR

SMITH PREMIER

La que usted comprará.

A. PERIQUET Y C.ª

PIAMONTE, 23. — MADRID

Pida referencias a cualquier organización obrera.

Gran Sastrería y Camisería

José M.ª Alonso

La casa más surtida en pañería y la que más barato vende.

VISITADLA, TRABAJADORES, Y QUEDAREIS SATISFECHOS

Grandes descuentos y regalos a los sindicados que se hallen al corriente en sus respectivas Sociedades.

SOTRONDIO

RELOJES LONGINES Y CYMA

Los expendedores de estas acreditadas marcas de relojes, Fajardo y Compañía, con despacho en Mayor, número 4, primero, han designado como agente exclusivo para la Casa del Pueblo a Antonio Sanz, encargado de las ventas a plazos y al contado de relojes de las citadas marcas.

Domicilio del agente:

CRISTOBAL BORDIU, N.º 4

LAS GRANDES PAÑERIAS COOPERATIVAS DE FABRICANTES DE SABADELL, TARRASA Y BARCELONA

tienen el honor de comunicar a su distinguida y numerosa clientela, y al público en general, que han recibido las últimas novedades para la presente temporada en lanería y sedería para señora, y artículos de pañería para caballeros, tanto en trajes como gabanes, géneros negros y vicuñas, las cuales ponen a su disposición en sus grandes locales de la

Calle de las Infantas, 8 y 10, y Hortaleza, 24 y 26.-Tel. 21-56 H

EN VISTA DEL EXITO TAN GRANDE DE VENTA DE ESTA CASA, Y SIENDO SU NORMA Y SISTEMA ULTRAMODERNO EL VENDER GRANDES CANTIDADES, CONTINUAMOS REBAJANDO LOS ARTICULOS DE UN TREINTA AL CUARENTA POR CIENTO MAS BARATO QUE LAS DEMAS CASAS, CON EL OBJETO DE SEGUIR AUMENTANDO NUESTRA CIFRA DE VENTA

Nota.—Primitivas Catalanas fundadas en Madrid.—Todo el edificio pintado de letreros y dedicado a almacén.

NO OS DEJEIS ENGAÑAR

Esta Casa no tiene ninguna sucursal en Madrid

LA EDUCACION AUTONOMA

Arte de hacer ciudadanos para la Nación y para la Humanidad, por FERRIERE. 5 pesetas. F. BELTRAN, Príncipe, 16, y en todas las librerías.

MALES SECRETOS

Purgaciones recientes y crónicas, sífilis, impotencia, neurastenia, afecciones de la piel y de la sangre, sarna, almorranas, insectos del vello, cúranse rápida y radicalmente (por sí solos) con los infalibles específicos ZECNAS, muy económicos. Farmacia D. Rey, Infantas, 7. Madrid. Remítense a provincias. Pedid catálogo específicos ZECNAS, gratuito.

EL DÍA 15 DE OCTUBRE

quedarán cerradas las listas para la

NUEVA GUÍA TELEFÓNICA DE MADRID

Como la nueva guía será la que ha de empezar a regir con la inauguración del

SERVICIO AUTOMÁTICO

y puesto que con el cambio completo del sistema en la capital

todos los abonados tendrán nuevos números,

es muy importante que la nueva guía sea lo más perfecta posible, y dé el más alto grado de satisfacción a los abonados.

Si alguien desea introducir alguna modificación en su nombre para la guía telefónica, puede comunicarlo en seguida a la

COMPAÑIA TELEFÓNICA NACIONAL DE ESPAÑA.--Departamento Comercial: Avenida Conde Peñalver, 5.

Comisaría Sanitaria Central

Ayer y anteayer ha celebrado sesión la Comisión permanente de la Comisaría Sanitaria.

Asisten todos los vocales y el secretario, y preside, por ausencia del señor Murillo, el señor García Durán.

Se da lectura a un gran número de actas de apercibimiento y de infracción que ha levantado la Comisión inspectora, siendo aprobadas, con el voto en contra del vocal representante de Empresas mercantiles.

Al discutirse una de estas actas, se entabla un gran debate, en el que el vocal últimamente citado se opone, no sólo con su voto, sino con la palabra, a que se multe a determinada e influentísima Sociedad de tipo mercantil.

Le contestan cumplidamente el representante de los obreros y el señor Villegas.

Ambos sostienen que los hechos que se citan en el escrito son exactos; que todos fueron comprobados por ellos y por el elegido del Colegio de Médicos, señor Puras, y por tanto se debe imponer a la entidad en cuestión una multa de 500 pesetas, y si persiste en su actitud de rebeldía se la debe suspender en su funcionamiento por tres meses.

Así se acuerda, y cumpliendo lo dispuesto en el reglamento de inspección se dará traslado a las entidades multadas, para que en el plazo de cinco días aporten sus descargos.

Se aprueba después por unanimidad lo siguiente: Que si en el plazo de tres días otra Sociedad, también de tipo de Empresa, no demuestra que tiene un sanatorio, adonde llevar los enfermos que necesiten ser operados, será suspendida de su funcionamiento.

Se toma esta determinación porque, después de haberle clausurado el sanatorio que antes tenían, a causa de no reunir ni las mínimas condiciones que son necesarias para tales fines, no han resuelto este problema; habiéndose dado el caso de mandar los enfermos suyos que necesitan ser operados a la Casa de Socorro que realiza esta labor.

Se da lectura también a un dictamen del Laboratorio de Alfonso XIII referente a una fórmula que mandó la Comisión inspectora.

En dicho informe se manifiesta que los papeles analizados contenían 61 centigrados de euquinina, teniendo que tener un gramo.

En vista de esta falta se acuerda por todos los vocales, menos por el obrero, que se imponga al farmacéutico 250 pesetas de multa. Nuestro compañero propuso el máximo, o sean 500 pesetas, que no fué aceptado.

Se aprobaron después bastantes actas de farmacias que no tenían infracción.

Otros asuntos de menor importancia se trataron asimismo, y se levantó la sesión, por lo avanzado de la hora, sin poder entrar a discutir determinadas proposiciones de bastante interés, que serán tratadas en la primera que se celebre.

La base múltiple entre los metalúrgicos

SANTANDER, 9.—Se está efectuando una encuesta sobre la conveniencia de introducir en la acción sindical de las profesiones del hierro y de los metales los auxilios de paro enfermedad.—Vasay.

¡MADRES!

No dejéis de dar a vuestros hijos durante el período de la detención la verdadera DENTICINA, Viuda de don Pablo Fernández Izquierdo. Con este maravilloso preparado echan los niños su dentadura sin peligro ni molestia. Cuando observéis a los niños tristes, con la piel ardorosa y la boquita seca, dadles inmediatamente la DENTICINA, y al día siguiente los veréis completamente bien. La DENTICINA corrige la diarrea y hace que la baba no se acumule en el estómago, causando con ello un beneficio inmediato a los niños. Se vende en Farmacias y Droguerías.

ROCA

FOTOGRAFO

Tetuán, 20 Teléfono 324

Retratos artísticos

Ampliaciones inalterables

Asociación de Obreros Litógrafos

El sorteo de los cuadros de la Exposición Carlos Ismer, a beneficio de la «Fundación Pablo Iglesias», celebrado el da 1.º de octubre, ha correspondido a los siguientes números:

El cuadro número 1, ha correspondido al 554.—El número 2, al 292.—El número 3, hasta el número 48: 243, 869, 311, 819, 169, 577, 296, 482, 62, 940, 461, 607, 452, 561, 201, 520, 624, 916, 878, 176, 114, 514, 580, 926, 921, 875, 444, 25, 899, 820, 222, 422, 359, 240, 815, 17, 264, 399, 275, 443, 155, 97, 702, 170, 393 y 383.

Nota.—La entrega de los cuadros se hará todos los martes y viernes, de siete a nueve. La entrega caduca el día 1.º de enero de 1927, y se hará efectiva en la Secretaría número 30. El presidente, Pedro Alonso.

Gobierno civil

Para evitar en lo posible accidentes y atropellos por automóviles.

En el Gobierno civil entregaron ayer la nota siguiente:

«Aunque todo cuanto afecta al problema de circulación dentro de la capital es de la exclusiva competencia del Ayuntamiento de esta corte, el gobernador civil, que recientemente tuvo conocimiento de que circulaban por las calles de la población algunos táxis y camiones-automóviles cuyos conductores no habían obtenido el permiso gubernativo, y a los que por este motivo impuso la adecuada sanción, estimando que la falta de pericia es causa en algunas ocasiones de los atropellos y accidentes que vienen ocurriendo, y en su anhelo de evitar en cuanto sea posible la repetición de estos lamentables casos, conferenció ayer con el alcalde accidental, asistiendo también a la reunión el jefe del tráfico; conviniéndose que por los agentes municipales se ejerza la más estrecha vigilancia, exigiendo a los conductores de toda clase de vehículos automóviles el carnet reglamentario y denunciando en el acto a este Gobierno a los que carezcan de la debida documentación.

»Se trató también en la reunión celebrada de la conveniencia de limitar la velocidad de los automóviles por las calles céntricas, y, por último, quedó acordado, en principio, que antes de otorgarse por el Ayuntamiento la correspondiente licencia a los conductores de coches de servicio público se les exija que demuestren plenamente el conocimiento de las calles de Madrid, única manera de evitar las molestias que por esta causa vienen produciéndose actualmente a cuantas personas utilizan estos servicios.»

De América

Doctor «honoris causa».

RIO DE JANEIRO, 9.—La Universidad de esta capital ha otorgado el grado de doctor «honoris causa» al profesor don Francisco Mardones, decano de la Facultad de Ciencias Físicas y Matemáticas de la Universidad de Santiago de Chile.

Aumenta el precio del terreno.

Comunican de Goyaz que existe allí la convicción de que el doctor Wáshington Luis emprenderá durante su gobierno la construcción de la nueva capital federal.

Finalmente se ha concluído en la meseta de Goyaz importantes operaciones de compraventa, alcanzando el terreno precios cada día mayores.—Agencia Americana.

Para las víctimas del ciclón en Asunción.

LA PAZ, 9.—Con destino a las víctimas del Paraguay por el reciente ciclón se han enviado a Asunción cuantiosas sumas recaudadas entre las poblaciones de La Paz y Sucre.—Agencia Americana.

EL SOCIALISTA.—Apartado 10.036. (Estafeta 10.)

Agrupación Socialista de Valencia

VALENCIA, 9.—El Comité de la Agrupación Socialista ha organizado un curso de conferencias en el Círculo Socialista, Almas, 13, a cargo de distinguidos oradores de la capital.

El curso de esta Universidad popular contiene veintitrés conferencias, sin perjuicio de los nuevos oradores que para este fin puedan ser invitados.

Hasta ahora los conferenciantes invitados (los que en su inmensa mayoría han aceptado) a ocupar la tribuna con tema libre son los siguientes:

Don Mariano Gómez y González, catedrático de Derecho político; don Adolfo Gil y Morte, catedrático de Fisiología humana; don José Chabás Bordehore, doctor en Medicina y Cirugía; D. Pedro Vargas Guerendiain, abogado del Colegio de Valencia; don Leopoldo Magentí y Chelvi, crítico musical; don José Ramón de Ovüe, catedrático de Derecho Internacional; don Mariano Pérez Feliú, director del Sanatorio antituberculoso de Torrente; compañero Francisco Sanchis Pascual, de la Comisión paritaria del Instituto Nacional de Previsión; don Juan Bartual y Moret, decano de la Facultad de Medicina; don Salvador Salom Antequera, catedrático de Derecho civil; don Vicente Alfaro Moreno, abogado del Colegio de Valencia; don Jesús Bartrina, catedrático de Anatomía; don Emeterio Muga Díez, teniente coronel de Estado Mayor; don José Deleito Piñuela, catedrático de la Facultad de Filosofía y Letras; compañero Isidro Escandell Ubeda, de la Real Academia Hispanoamericana de Ciencias; don José María de Zumalacarregui, catedrático de Economía y de Hacienda pública; don Luis Moleio y Massá, licenciado en Derecho civil y canónico; don Buenaventura Guillén Engo, abogado del Colegio de Valencia; don Juan Cogollos y Cogollos, licenciado en Medicina y Cirugía; don Antimo Boscá, catedrático de Física, Química e Historia Natural; don José Apanicio Albiñana, abogado del Colegio de Valencia; don Tomás Jiménez Valdivielso, presidente del Ateneo Científico, y don Ricardo Samper e Ibáñez, abogado del Colegio de Valencia.

Construcción del nuevo Hospicio

El miércoles de la semana próxima, a las once y media de la mañana, se celebrará el acto de la inauguración de las obras del nuevo Hospicio provincial, colocando la primera piedra del edificio que se destinará al indicado fin en los terrenos cedidos por el Ayuntamiento de Fuencarral, situados cerca de los llamados de Valdelatas.

A este acto asistirán las autoridades.

Preparativos bélicos del Perú

SANTIAGO DE CHILE, 9.—Continúa estacionaria la situación internacional, sin que de las conversaciones entabladas entre las cancillerías de Chile, Perú y Bolivia haya resultado ningún acuerdo práctico.

En las esferas oficiales se mantiene absoluta reserva sobre la cuestión internacional, no proporcionándose datos de ninguna clase, lo cual impide hacer conjeturas sobre las futuras derivaciones del problema.

En general, la prensa muéstrase cauta en sus comentarios, aunque no cesa de poner de relieve la importancia de los preparativos bélicos del Perú, que en estos últimos meses ha gastado importantes sumas en la reorganización de sus armamentos.—Agencia Americana.

COBRE Y LATON

En alambre, chapas, pletinas, tubos y barras

ALPACA Y ALUMINIO

Barras de acero calibradas

PRECIOS SIN COMPETENCIA

GUILLERMO PRADERA

MADRID: Princesa, 8.-BILBAO: Bertedona, 8 y 10.-BARCELONA: Corte, 674

Lo del día

El embajador de España en el Quirinal.

A mediodía fué a Palacio el embajador de España en el Quirinal, conde de la Viñaza, quien, al salir, dijo a los periodistas que había ido a cumplimentar a don Alfonso y demás familia real, y que había hablado con don Alfonso de los diversos asuntos que motivaron su viaje a Madrid.

Un periodista interrogó al embajador si tenía fijada la fecha de su regreso a Roma; respondió que aún no lo sabía; que dependía de los asuntos pendientes.

Una conferencia.

El embajador de España en París, señor Quiñones de León, celebró ayer una conferencia con el secretario general del ministerio de Estado.

Al concurso hípico de Nueva York.

El equipo que ha de tomar parte en el concurso hípico internacional, que se celebrará en Nueva York en los días 22 al 27 del próximo mes de noviembre, lo constituirán los capitanes de caballería don Emilio López de Letona, como jefe; don José Alvarez Bohorques y Goyeneche, marqués de los Trujillos, y don José Cabanillas Prosper; los dos primeros de la Escuela de Equitación militar, y el tercero del Depósito central de Remonta, a los que acompañarán un suboficial y dos individuos de tropa, palafreneros y sus caballos.

La mañana en Palacio.

El presidente despachó ayer con don Alfonso, con quien permaneció cerca de una hora. Al salir no hizo manifestación alguna a los periodistas.

Cumplimentaron a don Alfonso el coronel de la escolta real, marqués de Zarco, con una Comisión de los jefes y oficiales de dicho Cuerpo que han prestado servicio durante el veraneo en Santander y San Sebastián, y los médicos de cámara, doctores González Alvarez, Varela y Díaz Alaberri.

Después recibió don Alfonso al ministro de España en Venezuela y a los señores Cárdenas y comandante Herrera, que le invitaron a presidir la inauguración del Congreso Iberoamericano de Aeronáutica; y, en vista de la imposibilidad de presidirla don Alfonso, por tener que atender a otras ocupaciones en la fecha señalada, se ha aplazado la inauguración para el día 25, sin que sufra alteración el programa.

El duque de Amalfi.

También estuvo ayer en Palacio y cumplimentó a don Alfonso el nuevo embajador de España en la Argentina, duque de Amalfi.

A la salida dijo a los periodistas que había ido a dar las gracias a don Alfonso por su nombramiento, del que se halla muy satisfecho.

Agregó que se propone marchar a Buenos Aires mañana, lunes, y embarcará en el «Infanta Isabel».

Terminó expresando su confianza en la labor que pueda desarrollar al frente de la Embajada, esperando sea muy interesante, sobre todo contando con la ayuda del Gobierno de España.

Los representantes vascos.

Ayer por la mañana se reunieron en la Oficina Vasca los diputados de aquellas provincias. Celebraron un nuevo cambio de impresiones acerca de la actitud que han de mantener en la discusión de todas las ponencias del Concierto económico.

En los ministerios.

Con el presidente del Consejo despacharon los ministros de Fomento, Instrucción pública, Gracia y Justicia, Trabajo y Marina; el director general de Marruecos y Colonias y el vicepresidente del Consejo de la Economía Nacional.

Recibió al capitán general de la Armada, señor Fernández de la Puente; al gobernador de Canarias, al coronel del Tercio, señor Millán Astray, recién llegado a Madrid; al agregado militar de la Embajada de España en París, al comandante Flores y a una Comisión de la Diputación de Gerona.

El ministro de la Guerra recibió al director de Aduanas, al general La O, que en nombre de la Diputación de Madrid fué a invitarle a la colocación de la primera piedra del Hospicio; al coronel Millán Astray, al teniente coronel Espallargas y a don Tirso Escudero.

El de Marina recibió al ministro togado de la Armada, en situación de reserva, don Juan Spotorno.

El ministro de Estado recibió al embajador de Inglaterra, al catedrático señor Cabrera, que fué a despedirse antes de marchar a Méjico, donde dará varias conferencias y llevará a cabo una misión especial de estudio sobre relaciones culturales con aquel país; al marqués de Rozalejo, gobernador de Jaén; al escultor Coullaut Valera, al conde de Altea y a otros señores.

El ministro de Instrucción pública recibió a una Comisión de la Escuela Superior del Magisterio; a otra de los directores de las Escuelas de Artes y Oficios, Artes Gráficas y Bellas Artes de Madrid, y al catedrático de la Facultad de Medicina de Madrid, doctor Suñer, y al de la misma Facultad de Valladolid, señor Torremocha.

El señor Quiñones de León regresará esta noche a París.

Esta noche, en el sudexpreso, marchará a su destino el embajador de España en París, señor Quiñones de León.

Durante el día celebrará sus últimas conferencias con el Gobierno.

Mañana habrá Consejo en Palacio.

Mañana, a las once, se celebrará en Palacio consejo de ministros, presidido por don Alfonso.

Otra reunión de los representantes vascos.

Los representantes vascos volvieron a reunirse ayer por la tarde.

Según manifestaron a los periodistas, trataron de las siguientes cuestiones: consumos, contribución territorial e industrial, casinos, recreos y Timbre.

Añadieron que ninguno de dichos asuntos había quedado terminado, y que volverían a reunirse para ultimarlos.

Según nuestras referencias, parece ser que los representantes vascos fijan el cupo en 40 millones los cinco primeros años, a pagar entre las tres Diputaciones.

Por lo tanto, según ellos, de la mayor o menor distribución de ingresos que se les autorice dependerá que el cupo sea o no menor.

Desde luego, aspiran a conseguir una cifra de recaudación de arbitrios suficiente para cubrir el cupo.

Cena en la Legación de Egipto.

Anoche cenó el ministro de Estado en la Legación de Egipto.

Otra cena en la Embajada de Cuba.

También se celebró anoche una cena en la Embajada de Cuba.

Cenaron con el embajador el presidente del Consejo, los ministros de la Guerra y Gobernación, el ex ministro señor Cierva, el nuncio y el gobernador de Madrid.

A la hora del café llegó el señor Yanguas.

Después de la comida celebraron una conferencia el embajador, señor García Kohly, el presidente del Consejo y el ministro de Estado.

Se alarman antes de tiempo.

En Hacienda fué facilitada ayer la siguiente nota:

«Una Comisión del Consejo Superior Bancario, presidida por el comisario regio, don José Corral, formada por el subgobernador del Banco de España, don Pío García Escudero, y los señores Garnica, Ventosa, conde de los Gaitanes, Ocharan, Carrión, Urquijo, Gómez Quiles, Gambús, Cifuentes, José María Rodríguez y Bernis, ha visitado al ministro de Hacienda para darle cuenta de la profunda alarma producida en todos los Bancos privados españoles por el proyecto de Código de Comercio que ha elaborado la Comisión de Códigos, y que actualmente es objeto de información pública.

El señor García Escudero, en nombre de los visitantes, hizo consideraciones sobre algunos de los artículos de dicho proyecto, que, a su juicio, imposibilitarían, si llegaran a aprobarse, el funcionamiento de los Bancos españoles.

El ministro de Hacienda escuchó atentamente a los comsionados, ofreciéndoles hacerse eco de sus aspiraciones en el seno del Gobierno, y elogiando la labor de creciente eficacia que el Consejo Superior Bancario realiza en relación con la Banca privada.»

Homenaje a un periodista cubano.

Aprovechando la estancia en Madrid del ilustre periodista doctor José Ignacio del Rivero, director del importante rotativo de La Habana «El Diario de la Marina», la Asociación de la Prensa de Madrid le ofreció un champaña de honor.

El acto se celebró en el domicilio de la Asociación, y fué presidido por don José Francos Rodríguez, con quien tomaron asiento en el estrado presidencial el festejado, el secretario de la Embajada de Cuba, señor Pichardo; el secretario de la Asociación, y demás miembros de la Directiva.

El señor Francos Rodríguez dedicó unas cálidas y sentidas frases de bienvenida al doctor Del Rivero y de confraternidad hispanoamericana, e hizo grandes elogios del periodismo cubano, representado en este momento en España por uno de sus más ilustres luchadores, paladín del acercamiento entre Cuba y la Península.

El secretario de la Asociación, señor Palacio Valdés, leyó unos cablegramas de adhesión al acto del director interino y personal de Redacción, Administración y talleres de «El Diario de la Marina».

Después leyó también el mensaje, en pergamino, que la Asociación de la Prensa dedica al señor Del Rivero, obra verdaderamente artística, en la que están primorosamente pintados los escudos de La Habana y Madrid.

El obsequiado leyó unas inspiradas cuartillas, en las que, con palabras de gran cariño y de emocionantes conceptos, dió las gracias a todos los reunidos, e hizo votos por la confraternidad hispanocubana.

El doctor Del Rivero fué ovacionado con gran cariño por la numerosísima concurrencia de periodistas y escritores que asistieron al acto.

Estos fueron espléndidamente obsequiados con fiambres, pastas, dulces, Jerez, champaña y habanos.

La fiesta estuvo a tono con el motivo: muy agradable y fraternal.

En la Casa del Pueblo

GASISTAS, ELECTRICISTAS Y SIMILARES

El Congreso extraordinario de la Unión.—Nombramiento de delegados.—Otros asuntos de interés.

En el salón grande de la Casa del Pueblo celebró anoche junta general la Sociedad de Gasistas, Electricistas y Similares.

Fué leída la circular referente a la petición de que se celebre un Congreso extraordinario de la Unión General de Trabajadores para tratar de la proyectada Asamblea Consultiva, y se votó en pro de que se celebre.

Para el caso de que dicho Congreso se celebre, se nombró delegados a los compañeros Manuel Ruiz Porras y Braulio Correas.

Se trató extensamente de la conveniencia de solicitar el descanso dominical, y fué aprobado.

Se acordó que la Sociedad agasaje con una comida de fraternidad a los compañero de provincias que asistan como delegados al Congreso de la Federación de Gasistas, Electricistas y Similares, que celebrará mañana, a las once de la mañana, en la Casa del Pueblo, la sesión preparatoria.

Reuniones para hoy.

En el salón pequeño: A las diez de la mañana, Tapiceros; a las cuatro de la tarde, Obreros en Fábricas de papel.

Para mañana.

En el salón grande: A las cinco y media de la tarde, Obreros en Pan de Viena; a las nueve y media de la noche, «El Nuevo Gluten».

En el salón pequeño: A las once de la mañana, constitución del Congreso de la Federación de Gasistas, Electricistas y Similares.

Almorranas - Varices - Ulceras

Cura RADICAL garantizada, sin operación ni pomadas. PRIMERA Y UNICA Clínica especializada en este tratamiento. No se cobra hasta estar curado. DOCTOR ILLANES, Hortaleza, 17. De once a una y de tres a siete. Teléfono 22-44 H.

Deportes

El Racing, vencedor de la Gimnástica, por 9 tantos contra 0.

El único aliciente que ofrecía el partido de ayer era ver el resultado que daba la nueva alineación del Racing Club, de cuyo equipo se han eliminado algunos elementos, entre ellos dos de los tres profesionales que vinieron de Santander.

Visto el resultado que dió el once gimnástico el día de su partido con el Madrid, poco podía esperarse de su actuación, lo que, unido a lo desapacible de la tarde, hace que el hermoso campo del Stádium presente un aspecto desolador al empezar el encuentro.

¿Se dan cuenta las Sociedades de lo absurdo que es jugar el campeonato a cuatro vueltas? Van a jugarse partidos en que no se va a sacar ni para pagar a los acomodadores.

El árbitro de moda, señor Melcón, dirige el encuentro.

Este árbitro va a batir el récord de resistencia. El pasado domingo arbitró el partido que se jugó por la mañana, del campeonato del grupo B, y el del grupo A de la tarde.

Nos figuramos que hoy también dirigirá los dos encuentros. ¡Vaya suerte la de este nuevo valor madrileño!

Apenas empieza el partido vemos el resultado que va tener la lucha.

La Gimnástica no puede contener al Racing, y se ve que los rojinegros van dispuestos a borrar la mala impresión que dejaron en los dos partidos de inauguración y en el primero de campeonato.

A los dos minutos de juego ya tiene el Racing un goal, al aprovechar Ricardo Alvarez un pequeño lío que se originó ante la meta de Agulló.

Empieza a llover.

El Racing se impone a sus contrarios y los domina a placer. A los diez minutos de juego, Díaz Ateca marca un tanto estupendo. Se tiran varios corners contra la Gimnástica, y marca Ricardo Alvarez el tercer tanto en uno de ellos. En dos ocasiones hubo un pequeño peligro en la meta racingista, en las que se lució su nuevo guardameta, Martínez.

Con 3-0 terminó la primera parte.

El segundo tiempo resulta catastrófico para la Gimnástica.

El Racing sigue jugando como quiere. Valderrama marca tres tantos seguidos, magnífico el quinto, al rematar un centro de Fuertes. El séptimo lo marca Gonzalito; el octavo, Valderrama, y el noveno, Ateca. Cuando Melcón dió por terminado el encuentro, la Gimnástica tenía nueve jugadores en el campo.

Melcón arbitró sin dificultad alguna.

Los equipos estuvieron formados del modo siguiente:

Racing.—Martínez; Cachón, Llorente; Moreno, Reverter, P. Ortiz; Gonzalo, Valderrama, Ricardo, Ateca y Fuertes.

Gimnástica.—Agulló; Bergarache, Serrano; Suárez, Alcántara, Ramón; Ureña, Cela, Abras, Ibáñez, Navarro.

Comentarios.

El Racing jugó bien, en particular la línea delantera, destacando la labor de Valderrama y Ateca, que por fin se decidieron a tirar a goal. Reverter, de medio centro, nos gustó, así como Gonzalito de extremo derecha.

La Gimnástica sufrió otro gran fracaso, cosa que no es de extrañar, puesto que no tiene equipo, lo que ya dijimos al comentar el partido de su debut. El guardameta, Agulló, que contra el Madrid hizo un buen partido, no obstante los seis tantos que le marcaron, estuvo ayer desconocido, inseguro y haciendo salidas inoportunas; su labor fué un desastre.

Malparados van a salir los colores blanquinegros en el kilométrico campeonato regional de la presente temporada.—*Aniceto García.*

El partido de esta tarde.

En el campo del Madrid, de la carretera de Chacartín, se juega esta tarde, a las cuatro en punto, el partido de campeonato entre el Club propietario del campo y el Unión Sporting Club.

Al Madrid le será entregada la copa grande y las individuales que regaló la Asociación de la Prensa con motivo del partido a su beneficio, en que venció el campeón madrileño al Sevilla, y a Félix Quesada el balón de oro, por ser el jugador que más jugó en dicho encuentro y por haberle votado mayor número de aficionados.

Hogar Vasco-Primitiva Amistad.

En el campo de la Agrupación Deportiva Ferroviaria (paseo de las Delicias) jugarán hoy, a las once en punto de la mañana, estos dos equipos para los efectos del campeonato del grupo B de primera categoría.

El partido Real Sociedad-Real Unión.

SAN SEBASTIAN, 9.—Existe gran expectación entre el elemento deportivo de la provincia para acudir mañana, domingo, al gran encuentro, en el campo de Atocha, entre los equipos de los dos Clubs arriba indicados.

De todos los pueblos de la provincia y parte de Navarra se ha hecho gran petición de localidades; así es que el campo de la Real Sociedad se verá completamente lleno de espectadores partidarios de ambos equipos.

De Irún, por la tarde, pondrá el Norte su correspondiente tren especial.

La composición probable de ambos equipos será la siguiente:

Real Sociedad: Izaguirre, Arrillaga, Zaldúa, Amadeo, Matías, Trino, Bienzobas, Marculeta, Urbina, Galatas y Kriki.

Real Unión: Munguía, Alza, Bergés, Gamborena, René, Chapartegui, Sagarzazu, R e g u e i r o, Errazquin, Echeveste y Garmendía.

Para arbitrar este emocionante encuentro se han avenido a que el árbitro sea el señor Cruella.

En caso de que este señor no pueda actuar, le sustituirá el señor Llovera, que también ha sido nombrado para el partido del día 5 de diciembre.

* * *

Por la mañana, el público deportivo que haya llegado a Donostia para presenciar el partido de la tarde, acudirá a las diez y media al campo de Molinao, de Pasajes, para presenciar los encuentros del Pasayako Lagun Ederrak-Tolosa F. C., también de la serie A.

La animación es inusitada por ambos encuentros. El día va a ser de grandes sorpresas entre los deportistas.

* * *

Para arbitrar el encuentro Pasayako-Tolosa F. C., primeramente se nombró árbitro al señor Murguía; pero éste ha sido solicitado por el Athlétic-Arenas, a lo cual ha accedido arbitrar este encuentro emocionante de Bilbao en el campo de Ibaiondo.—G. L.

TODA SOCIEDAD OBRERA

DEBE POSEER LA

"Colección Universal"

que supone una biblioteca completa de novelas, Historia, Filosofía, Viajes, etc. Mil números publicados. La más económica.

Algunas obras interesantes:

DARWIN: El origen de las especies (tres tomos). 6,00 pesetas.
KANT: La paz perpetua. . . . . 0,50 —
ROUSSEAU: Contrato social. . . . . 1,00 —
— Discurso sobre el origen de la desigualdad entre los hombres. . . 1,00 —
— Las confesiones (dos tomos). . . . 4,00 —
ALEMBERT: Discurso preliminar de la Enciclopedia. . . . . 1,00 —

Facilidades de pago. Pida el catálogo completo a su librería o a ESPASA-CALPE. Casa del Libro. Avenida de Pí y Margall, 7. Apartado 547. Madrid. Envíos a reembolso.

También se admiten pedidos de catálogos y de libros en la Administración de EL SOCIALISTA, apartado 10.036.

Ayuntamiento

Ayer por la mañana no recibió el alcalde interino a los periodistas porque tenía que asistir a las reuniones de las Comisiones de Casas baratas y Enseñanza primaria.

En la primera de dichas Comisiones se habrá tratado de los expedientes relativos a la entrega del anticipo a las Sociedades cooperativas constructoras de casas baratas que habían solicitado auxilio del Ayuntamiento, y éste concedido a las que se hallaban comprendidas en las bases acordadas por el Municipio.

Aún no tenemos seguridad de que el anticipo se entregue ni de que, en caso afirmativo, surta los efectos que se buscaban, porque no todas las Cooperativas tienen la debida solvencia ni están en condiciones de empezar a construir.

Esta es una de tantas cosas que en el Ayuntamiento se hacen sin la debida «premeditación».

La Junta de Enseñanza primaria habrá tratado, seguramente, de las economías que en este importante servicio municipal propone para el próximo presupuesto el «competente» delegado de Hacienda, señor Romero Grande.

¡Oh, los hombres «cumbres»!

Espectáculo bárbaro

NUEVA YORK, 9.—En Aiken (Estado de Carolina del Sur), la muchedumbre asaltó la prisión, donde se encontraban detenidos tres negros, y los linchó, no obstante los esfuerzos de la policía por impedirlo.

La Fiesta de la Raza

Instrucciones a las escuelas de Madrid.

La Inspección de Primera enseñanza de la provincia de Madrid, con motivo de la Fiesta de la Raza y de acuerdo con la Alcaldía, ha dictado varias instrucciones para la cooperación de los niños de las escuelas primarias, tanto nacionales como municipales y privadas, recomendando a los maestros y maestras procuren que sólo asistan los alumnos que hayan cumplido los nueve años.

El sitio designado para las escuelas es el andén central del paseo de la Castellana, a partir de la plaza de Colón.

Las escuelas que concurran deberán presentarse en el sitio designado el martes, día 12, a las once de la mañana, provistas de sus estandartes y banderas.

Se detendrá el tránsito rodado cuando las escuelas tengan que atravesar de una acera a otra en cualquiera de las calles.

Tanto para la ida al lugar de la fiesta como para el regreso, podrán utilizar gratuitamente los maestros y alumnos el servicio del Metropolitano. A las diez de la mañana del citado día saldrán tranvías especiales, al servicio de las escuelas, de la Prosperidad (final de la línea), Puerta de Toledo, Puerta del Angel y estación de las Delicias.

El desfile lo harán las escuelas a la cabeza de la formación, pasando por la izquierda del monumento a Colón, siguiendo hasta la plaza de Castelar por el paseo de Recoletos.

Fuego intencionado

Arde una fábrica de maderas.

ORENSE, 10.—Comunican desde el pueblo de Cesures que se ha declarado un violentísimo incendio en una fábrica de maderas.

Debido al fuerte viento, el siniestro adquirió gran intensidad, quedando la fábrica totalmente destruída en poco menos de tres horas.

Las pérdidas se calculan en siete mil pesetas.

El Juzgado practicó indagaciones, averiguándose que el fuego había sido intencionado.

Las autoridades comenzaron en seguida las correspondientes pesquisas, averiguando que el autor del fuego había sido el vecino de Cervenza Francisco López Rodríguez.

La guardia civil logró detener al autor del siniestro, entregándole al Juzgado de Barco de Valdeorras, convicto y confeso.—Mencheta.

Sucesos

Un niño herido al estallar una espoleta.

El niño Marcelino Oliveros Alvarez, de once años de edad, domiciliado en la carretera de Aravaca, se encontró en el campo de tiro la espoleta de una bomba Laffite.

Al golpearla hizo explosión, causando a la infortunada criatura lesiones de pronóstico reservado.

Le atropella un automóvil y queda ciego.

Pedro Maya Brihuega, de ocho años de edad, fué arrollado en la ronda de Atocha por el auto que conducía David Valenzuela.

Trasladado al Hospital Provincial, el médico de guardia le apreció una herida en la región occipital, probable fractura de la tibia izquierda y ceguera a consecuencia de traumatismo.

Accidente del trabajo.

Moisés Sánchez Marín, de sesenta años, domiciliado en el callejón del Mellizo, 4, sufre lesiones graves, que se causó al caerse del andamio donde trabajaba, en una obra en construcción de la calle de Alcalá.

Dos obreros heridos.

Trabajando en las obras de reparación del Salón Doré, sito en la calle de Santa Isabel, 5, se causaron lesiones, por fortuna sin importancia, Miguel Carranza Pérez, de dieciocho años, y Andrés de la Prida, de la misma edad que el anterior, domiciliados ambos en la calle de Gil Imón, 12.

Atropellos.

José María Rodríguez Cano, de cuarenta y siete años, domiciliado en la calle de la Ballesta, 17, sufre lesiones graves en el pie derecho, que se causó al caerse del tranvía cuando intentaba subir en marcha en la calle de Hortaleza.

— En el paseo de San Vicente chocaron el autocamión 5.255-M, que conducía Emilio García Martín, y el auto del servicio público que conducía Florencio García Ayala.

Los ocupantes del taxis, Angel Alvarez Robledillo, de dieciséis años, y su hermana Isabel, de once años de edad, que viven en la calle del Factor, 13, resultaron con lesiones de pronóstico reservado.

Detención.

José María Acebo Mármol, de cuarenta y un años, sin domicilio, fué detenido por la policía cuando viajaba, pobremente vestido, en el rápido de Barcelona. A este individuo le fueron ocupadas 843,40 pesetas, de las que no supo explicar su procedencia.

Primeramente manifestó que eran los ahorros hechos durante su estancia en el penal de Burgos, donde estuvo cumpliendo condena por un delito contra la propiedad.

La policía pidió antecedentes, a fin de comprobar la certeza de las manifestaciones de José, y resultó que éste sólo ahorró en el penal la cantidad de 13 pesetas.

Por último, sometido a un estrecho interrogatorio, confesó que se había encontrado una cartera en la carretera de Zaragoza.

¿Ha sido un timo?

Manuel Tonell Cayuela, de cuarenta años de edad, domiciliado en la ronda de Atocha, número 11, necesitaba dinero para atender, según él, al pago de unas letras. A tal efecto, en la calle Mayor salió al encuentro de don Antonio Roldán Muñoz, que es pariente de un industrial de la calle del Avemaría.

—Don Antonio—le dijo—: aunque usted no me conoce, voy a pedirle un favor, a cambio de otro que le haré yo, y del que quedará altamente reconocido. Necesito 300 pesetas, que usted me entregará.

Seguidamente le explicó que en su casa tenía una persona que le robaba diariamente.

Comoquiera que don Antonio tiene gran confianza en los dependientes a sus órdenes, mandó detener al desaprensivo confidente.

Los ladrones no descansan.

En la estación de las Peñuelas se observó que en un tren de mercancías procedente de Cerro Nuevo se hallaban cinco vagones con los precintos violentados.

Practicado un registro en el interior de los vagones, se notó la falta de diversos efectos.

— Isidro Pérez Bravo, de dieciséis años, sin domicilio, fué detenido en el momento que intentaba robar en una báscula pública del paseo de Rosales.

Armonía en el hogar.

Dolores Muñoz Aceitores, de treinta y ocho años de edad, sufre lesiones graves, que le causó en su domicilio, ronda de Toledo, 10, Miguel Galán Nieto, al agredirla con un palo.

Arenal, 4. Tel. M. 44 -:- Pompas Fúnebres.

Radiotelefonía

Programa para hoy.

MADRID (**Unión Radio**, 373 metros). A las once y media de la mañana: Transmisión del concierto que ejecutará en el Retiro la Banda municipal, dirigida por el maestro don Ricardo Villa.—De dos y media a tres y media de la tarde: Sobremesa. Orquesta Artys: «Ecos españoles» (pasodoble), Marquina. «Patina» (gavota), Marquina. «Guitarra española» (canción), Alonso. «El húsar de la guardia» (fantasía), Giménez y Vives. Intermedio por Luis Medina. «Meu fillliño» (melodía gallega), Abad Alday. «Saltar y bailar» (jota gallega), Abad y Alday.—De seis y media de la tarde a ocho de la noche: Sesión para niños. «Cuento representable», por Luis Medina. «Diez minutos con El Amigo Fritz». Concierto variado. Orquesta Artys: «La bella Galatea» (obertura), Suppé; «Romanza», Svendsen; «Los puritanos» (fantasía), Bellini; «La mecanógrafa» (dúo), Luna; «La manta zamorana» (jota), Caballero; «Los pícaros celos» (polca), Giménez.—De diez a doce y media de la noche: Campanadas de Gobernación. Señales horarias. Emisión dedicada a Zaragoza: Cuartillas de los señores gobernador civil y alcalde de Zaragoza. Selección de la zarzuela del maestro Caballero «Gigantes y cabezudos», interpretada por Herminia Velasco, Jaime Ferré y los coros y orquesta de la estación. Maestro director, José María Franco. Jotas populares, cantadas por José Chacón, acompañado a la guitarra. Primer acto de la ópera del maestro Bretón «La Dolores», interpretada por María Marco, Jaime Ferré, Vicente Riaza, José Angerri y los coros y orquesta de la estación. Maestro director, José María Franco. En los intermedios se dará lectura a las cuartillas enviadas por prestigiosas personalidades de Zaragoza. Noticias de última hora.

Para mañana.

MADRID (**Unión Radio**, 373 metros). A las doce menos cuarto de la mañana: Emisión de mediodía. Nota de sintonía, calendario astronómico, informaciones prácticas, notas del día, campanadas de Gobernación, cotizaciones de Bolsa y mercados, intermedio, noticias de prensa, primeras noticias meteorológicas y señales horarias.—De dos y media a tres y media de la tarde: Sobremesa. Orquesta Artys: «Toledo llora» (pasodoble), J. Blanco: «Embeleso» (melodía), Fernández Pacheco. «Filemón y Baucis» (danza de las bacantes), Gounod. Boletín meteorológico. Premios mayores del sorteo de la lotería nacional. «Ganarse la moza» (fantasía), Julio Francés. Intermedio por Luis Medina. «Guau... guau» (fox), Aquino y Yepes. Noticias de última hora. «Dale al bombo» (charlestón), Lloret.—De siete de la tarde a ocho de la noche: Cotizaciones de Bolsa. Concierto variado. Orquesta Artys: «Los diamantes de la corona» (obertura), Barbieri; «Intermedio y Carnaval», Guiraud; «Balada de Carnaval» (fantasía), Vives; «Las dos reinas» (entreacto de la prisión), Gounod; «Iris» (serenata), Mascagni; «El parque de Sevilla» (canción de las flores), Vives.—De diez a doce y media de la noche: Campanadas de Gobernación. Señales horarias. Ultimas cotizaciones de Bolsa. Música de cámara. Gisy Katsor (soprano), José María Franco (piano), Julio Francés (violín), José Outumuro (violín), Conrado del Campo (viola) y Juan Ruiz Cassaux (violoncello): «Trío, op. 1, número 1»: a) Bolero; b) Habanera; c) Seguidilla gitana, E. Fernández Arbós, por los señores Franco, Francés y Cassaux. Lieder: «In der Fremmde», W. Taubert; «Gesang Wyelas», H. Wolf; «Serenade», P. Mascagni, por la señorita Gisy Katsor. «Cuarteto núm. 41 en "re" menor»: a) Allegro; b) Andante piuttosto allegretto; c) Menuetto; d) Finale. Vivace assai, Haydn, por los señores Francés, Outumuro, Del Campo y Cassaux. Lieder: «Was ich sah», Grieg; «Die alte Mutter», ídem; «Auf der Reise zur Heimat», ídem, por la señorita Katsor. «Tríptico»: a) Preludio; b) Nocturno; c) Danza, Telmo Vela, por los señores Franco, Francés, Outumuro, Del Campo y Cassaux. Noticias de última hora. Música de baile. Transmisión del jazz-band del Palacio de Hielo.

Aguilera y "Muchas Gracias"

Nuestro estimado compañero Emiliano M. Aguilera, que ha dejado de colaborar en «Muchas Gracias», nos ruega hagamos constar en su nombre que desde esta fecha no autoriza la publicación de ningún trabajo suyo en dicho semanario.

Leyes y togas

EN EL TRIBUNAL SUPREMO

Procedente de la Audiencia provincial de Orense, se celebró ayer en la sala segunda de este alto Tribunal la vista sobre admisión de un recurso contra la negativa de procesamiento de Nicolás Rodríguez, por robo y homicidio, que sostuvo brillantemente el señor Senra.

Doña Amalia Palencia y sus hijos tienen su convencimiento moral de que quien mató y robó a su esposo y padre respectivo fué Nicolás, a quien tratan de procesar. Terminó el sumario sin acusado, pidieron el procesamiento, se denegó, y siguiendo en sus trece, han recurrido. El proceso dió en su día mucho ruido; se trata de la muerte de «El Federal»...

TRIBUNAL INDUSTRIAL

Señalamientos para mañana, lunes.

A las diez.—Tomás Aguilar Parra, cocinero, demanda salarios de horas extraordinarias e indemnización por despido a Enrique del Rey, dueño de Spiédum. Jurados obreros: Rufino Cortés y Emilio Zapatero; suplente: Luis López. Jurados patronos: Manuel Iglesias y Lucio Rodríguez; suplente: José Guinea.

A las diez y media.—Andrés Granero Valrivera, dependientes de comercio, demanda salarios por trabajos extraordinarios como operador en las proyecciones efectuadas en el Palacio de Hielo a la Sociedad Vilaseca y Ledesma. Jurados obreros: Eusebio García y Fermín Blázquez; suplente: Emilio Zapatero. Jurados patronos: Auspicio Lou y Bartolomé Sanz; suplente: Santiago Vázquez.

A las once.—Dionisio Serrano Martín demanda indemnización por despido a Lorenzo Andrés. Jurados obreros: Laureano Briones y Timoteo Arroyo; suplente: Julián Fernández. Jurados patronos: Santiago Blanco y José Guinea; suplente: Ricardo Téllez.

A las doce.—Marino Escudero, chofer, demanda salarios a doña Matilde Herreros. Jurados obreros: Fermín Blázquez y Timoteo Arroyo; suplente: Eusebio García. Jurados patronos: Eduardo Lastra y Lucas Garzón; suplente: Angel Marcos.

Reuniones y convocatorias

Sociedad de Ebanistas y Similares de Madrid.

Esta entidad celebrará junta general extraordinaria el día 13 del corriente, a las siete de la tarde, en el salón grande de su domicilio social, Piamonte, 2 (Casa del Pueblo), para discutir el siguiente orden del día:

1.º Opinión sustentada por la Directiva en la participación de la clase obrera, caso de ser realidad el proyecto de Asamblea Consultiva.

2.º Circular de la Unión General de Trabajadores sobre proposición hecha por dos Secciones para la celebración de un Congreso extraordinario para tratar del asunto aludido en el primer punto.

Dada la importancia de los asuntos a discutir, la asistencia de todos es precisa.

Noticias

Festejos en la Guindalera.—Ayer dieron comienzo los festejos en el populoso barrio de la Guindalera, y continuarán hoy, mañana y pasado mañana.

Para hoy, domingo, hay anunciados diana, carreras ciclistas, partido de fútbol, carreras de burros, carrera de cintas en bicicleta y otras diversiones, entre ellas la continuación de la kermesse.

Para mañana: diana, carreras en sacos, partido de fútbol entre la Guindalera Deportiva y un equipo de la Sociedad Gimnástica, elevación de globos grotescos, kermesse y fuegos artificiales.

El día 12, último de los festejos, habrá un concurso de mantones de Manila en el local de la kermesse, concurso de jota, en el mismo local, y fuegos artificiales.

Cursos para extranjeros.—Desde el próximo curso de otoño de los organizados por el Centro de Estudios Históricos, que comenzará mañana, día 11, se añade, a las enseñanzas ordinarias sobre Lengua, Fonética y Literatura, una sección preparatoria o elemental para las personas que empiecen sus estudios del idioma español. La matrícula, como para las demás clases, está abierta todos los días en la Secretaría del Centro, Almagro, 26, Madrid, de seis de la tarde a ocho de la noche.

Teatros

ZARZUELA.—«El rey que rabió».

Ha sido acto de verdadera justicia el haber repuesto esta admirable obra del maestro Chapí en la nobilísima campaña que en pro del arte lírico nacional se está verificando en el teatro de la calle de Jovellanos. «El rey que rabió» es una de nuestras más bonitas zarzuelas cómicas, que saldrá siempre triunfante, lo mismo en cuanto al libro, de Ramos Carrión, que en lo que se refiere a la música. Es esta obra otra de las que, a pesar de los años, se mantienen lozanas y conquistan en todo caso el ánimo del público.

Y si «El rey que rabió», por sus valores positivos, triunfa siempre, considere el lector cuál habrá sido el resultado de la función de anoche en el teatro de la Zarzuela, teniendo en cuenta la hermosa temporada que allí se viene realizando. Vestuario, decorado, personal; en fin, todos los elementos necesarios para edificar de notabilísimo lo que más bien que una reposición tenía caracteres de estreno. Hacía muchos años que no se había visto en Madrid «El rey que rabió» tan dignamente presentado y tan excelentemente interpretado. Porque si las partes eran buenas, los coros estuvieron ajustados, y la orquesta..., sobre todo la orquesta de la Zarzuela, es algo aparte que mereciera servir de estímulo a otros teatros madrileños, en los que ocurre algo lamentable en este respecto.

Interpretaron la obra Flora Pereira (el rey), Felisa Herrero (Rosa) y María Galindo, y los señores Beut, Palacios, Gandía, Guillot, León y Valle; este último debutaba haciendo el tipo del capitán. Todos estuvieron muy bien, mereciendo constantes aplausos toda la noche. Se repitieron varios números de la hermosa partitura, entre ellos el coro de doctores, que se cantó admirablemente y con grandes efectos cómicos. Y más se habría repetido; pero la hora avanzaba con exceso, pues salimos del teatro después de las dos de la madrugada.

El maestro Fuente llevó la orquesta de modo admirable.

En fin; fué una gran velada. Casi puede decirse que anoche se estrenó «El rey que rabió». Tal fué el cariño y tales los elementos notables que se pusieron a contribución.—Núñez.

CHUECA.—«Jugar con fuego».

Digna de todo aplauso es la labor artística que la nueva Empresa de este popularísimo teatro está llevando a efecto para que el público llene su amplia sala todas las noches, saboreando las exquisiteces de las más hermosas obras del teatro lírico español.

«Jugar con fuego» alcanzó anoche hermosa interpretación por parte de cuantos artistas tomaron parte en tan magnífica obra, joya de entre nuestras zarzuelas del género grande.

La interpretación fué irreprochable por parte de las señoras Rossy y Angoso, y de los señores Marín, Miranda, y del tenor Rafael Hodríguez, que consiguió uno de sus mayores triunfos en el hermoso concertante con que termina el segundo acto.

Y como la obra fué bien puesta en escena, no faltando ningún detalle, el público salió complacidísimo, no cesando de aplaudir, y haciendo que el telón se levantara innumerables veces al terminar cada uno de los tres actos de que constaba.—B.

Cartelera

Gacetilla.

Chueca.—En los meses que lleva de actuación la compañía Videgaín, en la que forman tan valiosos elementos, se han representado ante el numeroso público que acude a diario a este teatro más de 60 obras de lo más saliente del repertorio lírico nacional. Este tremendo esfuerzo ha sido continuamente premiado con grandes aplausos por los amantes del verdadero teatro.

Continúan los ensayos, para su estreno en breve, de la humorada en un acto y tres cuadros titulada «Para valiente, el amor», original de Francisco José Feliú y Natalio Plaza, música de Joaquín Belda.

Para esta obra se pinta lujoso decorado y se confeccionan vistosos trajes.

Funciones para hoy.

LARA.—A las seis y media, El amor a oscuras y Una comedia para casadas. A las diez y tres cuartos, Una comedia para casadas y El amor a oscuras.

ESLAVA.—A las cuatro menos cuarto, El valiente capitán.—A las seis y medio y a las diez y media, La novela de Rosario.

CENTRO.—A las seis y media y a las diez y media, Los Galeotes.

LA LATINA.—A las seis y media y a las diez y media, El azar.

FUENCARRAL.—A las cuatro, Rosa de Madrid.—A las seis y media y a las diez y media, Los chatos y el cantador Manuel Centeno.

CHUECA.—A las cuatro, El postillón de la Rioja.—A las seis y media, Jugar con fuego.—A las diez y media, Los gavilanes.

NOVEDADES.—A las cuatro, La venta de Don Quijote y El tambor de granaderos.—A las seis y media, La viejecita y Molinos de viento.—A las diez y media, Los cadetes de la reina y Molinos de viento.

MARAVILLAS.—A las seis y media, Doña Francisquita.—A las diez y media, En Cerezo hay una venta...

MARTIN.—A las cinco y media, El príncipe sin par.—A las seis y tres cuartos y a las diez y tres cuartos, ¡Quietos un momento! y Las muejeres de Lacuesta.

ROMEA.—A las seis y media y a las diez y media: ¡Señoras... a votar!, Lepe, Adán Nieva, Carmen Flores, conjuntos lírico-bailables.

Para mañana.

LARA.—A las seis y media, El amor a oscuras y Una comedia para casadas. A las diez y tres cuartos, Una comedia para casadas y El amor a oscuras.

ESLAVA.—A las seis y media, El valiente capitán.—A las diez y media, La novela de Rosario.

CENTRO.—A las diez y media, Los Galeotes.

LA LATINA.—A las seis y media y a las diez y media, El azar.

FUENCARRAL.—A las seis y cuarto, Los chatos y el cantador Manuel Centeno.—A las diez y cuarto, Rosa de Madrid.

CHUECA.—A las seis y cuarto, El santo de la Isidra y La Gran Vía.—A las diez y media, Jugar con fuego.

NOVEDADES.—A las seis, La viejecita y Los cadetes de la reina.—A las diez y cuarto, La venta de Don Quijote y Molinos de viento.

MARAVILLAS.—A las seis y tres cuartos, En Cerezo hay una venta...—A las diez y media, Doña Francisquita.

MARTIN.—A las seis y media, El alegre Jeremías y El príncipe sin par.—A las diez y tres cuartos, ¡Quietos un momento! y Las mujeres de Lacuesta.

ROMEA.—A las seis y media y a las diez y media: ¡Señoras... a votar!, Lepe, Adán Nieva, Carmen Flores, conjuntos lírico-bailables.

¡Trabajadores! Propagad y leed vuestro diario EL SOCIALISTA

SUSCRIPCIONES:
Madrid, un mes . . . . . 2,50 pts.
Provincias, trimestre . . . . . 9 —
25 ejemplares, 1,75 ptas.

EL SOCIALISTA

PUBLICIDAD
PÍDANSE TARIFAS
Los anuncios se admiten en esta Administración de 9 de la mañana a 12 de la noche.

ÓRGANO CENTRAL DEL PARTIDO OBRERO

La carta de Ossorio

Precisando nuestra posición política

Aunque con limitaciones, es indispensable insistir un día y otro día para fijar bien las diversas posiciones en cuanto se viene diciendo estos días respecto a la reforma de la Constitución.

Ossorio y Gallardo, en su carta dirigida a «La Epoca», dice lo siguiente, que extractamos:

En reciente trabajo mío advierto, una vez más, el «peligro de jugar» con el concepto de la reforma constitucional, aspiración muy natural en los «temperamentos revolucionarios», pero bastante extraña en personas de sentido conservador.

No quiero limitarme a agradecer al periódico su cortesía sin aprovechar la oportunidad para «insistir en mi voz de alarma», dándola cerca de personas que, si hemos de juzgar por su pasividad, o no se han dado cuenta del riesgo o participan de la quimera. «Mi alusión no va encaminada al partido conservador», que tiene autoridades a quienes secundar y respecto al cual tengo muchas veces emitido mi juicio, que no sería correcto repetir aquí. «Me refiero a aquellas clases significadas» (de las cuales es «La Epoca» órgano prestigioso) «que no pueden desentenderse de la preocupación de las cosas públicas sin desertar de su deber».

Vienen ellas obligadas a pensar si, en efecto, importa abrir un período litigioso sobre nuestra actual estructura política; si es discreto, no ya rendirse ante los hechos que pudieran producirse, sino provocar la revisión a toque de campana; «si tiene España formaciones con que superar o igualar siquiera los frutos de aquietamiento que la Constitución ha dado, y si, ante la amenaza inminente, no tendrán nada que pensar, ni que temer, ni que decir los colocados en la cumbre social».

¿Está claro el espíritu archiconservador, reaccionario en extremo, del señor Ossorio y Gallardo? Pues véase aún lo que agrega, con gran contento de los periódicos que pasan por izquierdistas, cuando no han hecho otra cosa que servir de instrumento a las derechas para mejor impedir una política sincera y audazmente renovadora.

Se argumenta también que desde hace años estamos atravesando un período constituyente. «No logro verlo así. Lo cierto es que estamos en una crisis de criterios políticos, de leyes orgánicas, de conducta». Pero precisamente la Constitución era lo único que no estaba en entredicho.

¿Que no? ¿Pues cómo hubiese podido llevarse a la práctica el programa del partido popular que presidía el señor Ossorio y Gallardo, quien en todos los discursos preconizaba la clausura del Parlamento por varios años, dictando por decreto las leyes que constituían su plataforma?

Los liberales, algunos grupos de liberales, pedían la reforma de la Constitución; nosotros la pedíamos y la seguimos pidiendo. «La Epoca» lo reconoce así cuando dice que somos «partidarios de otra Constitución». Es evidente, siempre que sea más avanzada y en ella se suprima el Senado y se garanticen los derechos individuales y las prerrogativas parlamentarias. ¿Cómo, pues, decir que la Constitución no estaba en litigio? ¿Y es Ossorio y Gallardo el paladín de las izquierdas?

Sigamos con la copia:

Por el gran mérito de su elasticidad, la veneraban unos—a la Constitución—, la respetaban muchos, simplemente la aguantaban otros, «sin que nadie pensase ya en las "cuestiones previas" que cada español proponía en los dos primeros tercios del siglo XIX, y que frustraron las energías del país». Su gran utilidad era ésa. «Habíamos llegado a un punto en que el más retrógrado como el más radical juzgaba posible dar expansión a sus aspiraciones sin cambiar de arriba abajo la forma del Estado.»

Y aún agrega que todas las reformas que él preconiza se pueden hacer sin «un cambio de régimen político».

Y así continúa y concluye su carta el señor Ossorio y Gallardo, con el cual se explica que coincida «La Epoca»; pero no comprendemos la posición de los periódicos y los grupos de izquierda que se suman al coro de alabanzas.

Cuando nosotros decimos: «De la Constitución vale más no hablar», no es porque reneguemos de su vigencia, sino porque estamos hartos del juego escarnecedor que vienen representando periódicos y partidos políticos desacreditados.

«La Epoca» lo sabe bien, y por si no lo recuerda se lo decimos de nuevo. ¿O es que necesita que le digamos que somos partidarios del sufragio universal, y enemigos—hoy como cuando gobernaba Maura—del sufragio corporativo?

Aguardemos a mañana, a ver qué nuevo sofisma inventan los impotentes y los fracasados.

Angel Lacort, absuelto

El Tribunal de Derecho ante el cual se vió la causa instruída contra nuestro querido compañero Angel Lacort, por supuestas injurias a la autoridad, ha dictado ya su fallo, que es de absolución para nuestro correligionario.

Nos felicitamos de que esta cuestión haya quedado satisfactoriamente resuelta.

Congreso del Partido Socialdemócrata húngaro

El Partido Socialdemócrata de Hungría ha convocado su Congreso anual para los días 31 del mes actual y 1 de noviembre, celebrándose las sesiones en Budapest, en el viejo palacio del Parlamento.

En el orden del día figuran los asuntos siguientes:

Informes del Comité ejecutivo, del Comité de control y del grupo parlamentario.

Situación política y económica.

Reclamaciones del restablecimiento de los derechos públicos y exigencias sociales y económicas del Partido.

Las tareas de la política municipal.

El movimiento social de las mujeres trabajadoras.

El movimiento social de los obreros agrícolas.

Proposiciones y elección de cargos.

Nota histórica

Casamiento de Isabel II

A grandes negociaciones diplomáticas, y por poco a una guerra entre Francia y la Gran Bretaña, dieron origen los matrimonios de la reina Isabel II y de su hermana Luisa Fernanda.

Ya durante el período de la guerra civil había imaginado Luis Felipe de Francia casar a la joven reina Isabel con alguno de sus hijos, como medio de extender su influencia; pero constándole que Inglaterra se opondría tenazmente, no hizo de modo oficial ninguna declaración en tal sentido. Se limitó a proponer a Inglaterra que cuando Isabel llegase a edad de contraer matrimonio debiese limitarse su elección a los Borbones españoles o napolitanos. El Gobierno de Londres no accedió a secundar el proyecto.

Isabel II y su familia.

Entonces, Luis Felipe propuso que su hijo menor, el duque de Montpensier, se casara con la infanta Luisa Fernanda, a condición de que «no se realizaría el matrimonio hasta que la reina Isabel hubiese contraído enlace y tenido sucesión». Inglaterra dió su conformidad a este plan, siempre que se realizara con las salvedades en él establecidas.

Pero en 1846 el embajador francés en Madrid y la reina gobernadora, María Cristina, tramaron una intriga, cuyo objeto era dar al traste con lo convenido entre los Gobiernos de Londres y de París. Acordaron ambos conjurados casar a la reina Isabel con su primo Francisco de Asís—el cual, digámoslo en inglés para mayor claridad, «was known to be physically unfit for marriage»—y casar al mismo tiempo a la infanta Luisa Fernanda con el duque de Montpensier.

Cuando se hizo pública la violación de lo convenido con Inglaterra, promovióse un gran escándalo. Luis Felipe se apresuró a desautorizar a su embajador en Madrid, aun cuando siguió trabajando por su causa, ayudado por su ministro Guizot.

En esto cayó el Ministerio inglés, subiendo lord Palmerston; y como éste manifestara que uno de los candidatos a la mano de la reina Isabel era cierto príncipe de Sajonia-Coburgo, salió Guizot diciendo que el Gabinete de Saint-James había faltado a lo tratado proponiendo un Coburgo, siendo así que Inglaterra no había propuesto tal cosa, sino que había manifestado precisamente que se opondría a tal casamiento.

Los manejos del exterior no tuvieron éxito, y la doble boda celebróse en Madrid el 10 de octubre de 1846, día en que la reina cumplía dieciséis años. Los cálculos de los Orleáns quedaron burlados, pues la reina Isabel tuvo numerosa sucesión, como puede verse por la curiosa fotografía que publicamos.

EXPLOSION EN UNA MINA

Mueren ciento veinte trabajadores

En una mina del distrito de Durban, en El Pabo (Africa del Sur), se produjo una terrible explosión, que causó la muerte de 120 trabajadores, entre ellos cuatro europeos y 116 indígenas.

Fué tal la magnitud del siniestro, que se desplomaron varias galerías y quedaron destruídos los pozos, pereciendo entre los escombros cuantos mineros realizaban en aquel momento su penosa labor.

Si acaso, se concederá a las familias de los muertos una miserable indemnización, porque las vidas de los trabajadores se cotizan muy baratas, y los accionistas de las minas—entre los cuales no se sabe que haya perecido ninguno en la catástrofe—seguirán entre tanto cobrando sus dividendos y protestando contra las «terribles» exigencias de los trabajadores.

No van a la cárcel los niños

El señor García Molinas—como presidente del Tribunal tutelar para niños, de Madrid—, nos comunica en atenta carta, aludiendo al artículo que ayer publicamos sobre «La delincuencia infantil», que «desde que funciona dicho Tribunal, inaugurado el día 1.º de julio del pasado año, no existe en la Cárcel Modelo de esta corte ningún menor de dieciséis años».

Es una aclaración que recogemos en estas columnas con el mayor gusto, lamentando únicamente que no disfruten los niños en toda España de igual beneficio que los de Madrid.

En el Supremo de Guerra

En la reunión ayer celebrada, examinó el Pleno diversas propuestas de recompensas por méritos contraídos en la campaña.

También se señaló para el jueves de la semana próxima la vista de la causa seguida contra el soldado Aomar Tanyani Haus Kaseri, por delito de deserción, abandono de servicio e insulto a la fuerza armada, para el cual pide el fiscal la pena de muerte.

De ponente actuará el señor Herrera.

Notas internacionales

Las mujeres belgas ante las elecciones

Arriba, en la azotea de la Casa del Pueblo de Bruselas, como vigía alerta del Partido Obrero, se encuentra la oficina del Comité Nacional de Acción Femenina Socialista. Quien suba al sexto piso de la Casa del Pueblo de Bruselas, y penetre en el despacho de la secretaria del citado Comité, Mariette Adam, no puede por menos que expresar un sentimiento de júbilo ante la visión grandiosa que alcanzan los ojos y que domina la acción del Comité que dirige la compañera Adam. Diríase que el corazón de Bélgica se encuentra en aquel recinto modesto acogiendo tiernamente el latido de los miles de corazones belgas que ansían libertad, pan, cultura, trabajo, amor.

En todo tiempo su actividad es grande. Precediendo a las elecciones comunales de mañana, ha rebasado los límites de la fatiga.

Su campaña electoral empezó ha varios meses ya. Primero con la celebración de conferencias reducidas, donde se preparaban las futuras candidatas y oradoras. Luego se celebraron a docenas los festivales para la infancia y la mujer, armonizando lo alegre y distraído con la propaganda educativa. Finalmente se hizo pasar por la oficina de Mariette Adam, para recibir el último retoque, a varias docenas de propagandistas, que se desparramaron por toda Bélgica en misión socialista de paz y bienestar.

Cada misionera, y son algunos centenares, se llevaba consigo un costal de manifiestos hechos a propósito para las mujeres, redactados en un lenguaje sencillo, llano, como los manifiestos que se dirigían a los hombres hace cuarenta años; folletitos donde la exposición de la doctrina socialista está expuesta en forma de diálogo, como en el catecismo. Un cuaderno con imágenes que hagan reír al niño y comprender al mismo tiempo lo que es la mutualidad, la cooperativa, el postulado socialista; cartas-postales de una niña que suplica a su madre que vote con el papá para conseguir una vida mejor; de una madre que llora al hijo perdido para siempre, sacrificado por Marte; ejemplares del periódico «Action Femenina».

Hay que distribuir esos impresos. ¿Cómo? ¿Dónde? Donde sea y por todos los medios. —

A la salida de las escuelas, donde las madres van a buscar a los hijos; en los mercados, en las puertas de los grandes bazares y almacenes, en las iglesias, en los bailes populares, en las cantinas donde comen las obreras al salir del trabajo, en los talleres que ocupan principalmente el elemento femenino.

Tras la propaganda por medio de impresos se ha desarrollado la propaganda oral, ya sea organizando reuniones y conferencias exclusivamente femeninas a la salida de las fábricas, o bien en las reuniones de un carácter más amplio, juntamente con los hombres, de acuerdo con los secretarios de las Secciones locales. En una palabra: ningún medio que pueda contribuir a la propaganda es dejado aparte.

La propaganda de los socialistas entre las mujeres es de una intensidad grande: camiones que ostentan carteles; automóviles desde donde se van tirando hojitas de propaganda; cortejos, manifestaciones, etc. Todo se aprovecha. Pero es una propaganda leal, honrada; no todos los partidos pueden jactarse de hacer lo mismo.

Los católicos convierten el púlpito sagrado de la iglesia en una tribuna de mitin, o explotan las necesidades de los hogares pobres para cazar votos.

Han llegado a más los partidos burgueses, particularmente los liberales—¿qué tendrán de liberales?—: en Bruselas mismo, en las escuelas, regalando diccionarios (de 40 francos) a los alumnos cuyos padres se comprometieran a votar contra los socialistas, o bien entregando en las escuelas invitaciones para las mamás para que asistan a veladas donde las damas de la burguesía les ofrecen pastas y bombones para los chicos; a cambio del voto, claro está.

Los liberales, que tienen en sus manos el Ayuntamiento de Bruselas, temen perderlo, y no pudiendo presentar una administración que merezca la confianza de las masas, apelan a la corrupción electoral y a la compra de votos, disfrazada con obsequios y regalos.

Ya veremos cómo responde mañana el pueblo belga a unos y a otros.

Les han dado lo que pedían, y algo más

«La Nación» de anoche dice lo siguiente en su información municipal:

Hoy se aseguraba en la Casa de la Villa que el alcalde en propiedad, señor conde de Vallellano, regresaría a Madrid alrededor del próximo día 20.

Por cierto que comentando unos concejales los bulos que estos días han circulado, uno de los ediles, que ha recibido una carta particular del conde de Vallellano, decía:

—Vean ustedes lo que son las cosas: En tanto aquí gentes sin conciencia han combatido a Vallellano, abusando de que él no se encontraba en Madrid, y apelando a las peores artes, mejor dicho, faenas, el alcalde-presidente sólo se ocupa del bien de España, como lo demuestra este párrafo de la última carta suya que he recibido.

He aquí lo que leyó el aludido concejal:

«... Aunque el plan de excursiones del Congreso no ha terminado, hoy salimos para Lieja y Bruselas para París; el éxito de la Delegación española no ha podido ser más completo, y por esta vez nuestro país ha quedado como yo siempre quisiera verle, y esto le produce a uno la natural y debida satisfacción. Nos han dado todo lo que pedíamos, y algo más. Ayer se habló nuestro idioma por mi boca, y fué entusiásticamente aplaudido.»

* * *

En la Comisión municipal (?) que fué a Alemania con el conde de Vallellano figura el señor García Cortés, comunista de izquierda ayer; más tarde, romanonista, y hoy...

Los latifundios en España, y su remedio

El fracaso ruidoso de la colonización interior y su dispendio de cerca de veinte millones de pesetas, distraídas al Erario público con la mejor buena fe por parte de los que han intervenido en el funcionamiento de las colonias interiores, pero equivocadamente, porque toda obra grande indefectiblemente está sujeta a equivocaciones, muchas de las cuales muy lamentables, por tener todo un sistema iniciado que retrotraerse a su punto de partida, declarando que sus buenas intenciones han sido fracasadas por un sinnúmero de complicaciones que la práctica ha demostrado que no debió ser ése el camino a seguir.

El camino es otro, bien expedito, por cierto, y por lo menos proclamado por la clase trabajadora, que, con su clara visión de la realidad, lo ha solicitado repetidas veces de todos los Gobiernos que hemos tenido la desdichada desgracia de que nos desgobiernen, para lo cual voy a citar un caso de hace siete años.

Corrían los días 17, 18 y 19 del mes de abril del año 1919. Se convocó por los compañeros de Córdoba a un Congreso de las Sociedades agrarias de la provincia; nos reunimos setenta y cinco pueblos, con un número muy considerable de asociados, pues estaba representada casi la totalidad de los obreros agrícolas de la provincia.

Entre los acuerdos que se tomaron figura el de mejoras inmediatas, que fué la ponencia compuesta por los compañeros Morán, por Córdoba; Zafra, por Montilla, Zurita, por Fuenteovejuna, y el que suscribe por Villaviciosa, que dictaminó se solicitara del Gobierno lo siguiente:

Que todas las propiedades del Estado, Municipio, Diputación y las de los grandes terratenientes que no quisieran o no pudieran cultivar pasaran a poder de las Sociedades obreras, en usufructo gratuito, bajo inventario, por la cantidad que pagare dos años antes en el amillaramiento.

En aquellos días subió al Poder el señor Maura, y con él al ministerio de Fomento el señor Ossorio y Gallardo. En un viaje de dicho ministro a Sevilla solicitó entrevistarse con el compañero Morán para orientarse en el problema agrario andaluz, que entonces estaba latente, y a pesar de todos los pesares no se dió satisfacción a esta justa pretensión de los trabajadores; al contrario, en vez de mandar a un Floridablanca con una nueva ley agraria, mandó al general La Barrera como virrey de Andalucía, y aquella justa aspiración no tuvo contestación de ningún Gobierno, y siguió actuando la Junta de Colonización interior para venir a declarar su fracaso, porque no es que se les iba a quitar la propiedad a los grandes terratenientes si la propiedad seguía siendo suya y muy suya, pero sí el tener la tierra inactiva.

¿Quién les da derecho a eso? ¿Hay algún poder que no esté basado en la sinrazón y en la fuerza que sostenga el que dichas tierras continúen incultas? Nadie en el mundo puede sostener tal teoría, ya que en España falta el trigo para nuestro sustento, pudiendo producir algo más de lo que consumimos; y para demostrar la gran parte de tierra inculta que existe en la provincia de Córdoba, recuerdo unos datos del ministerio de Fomento que nos sirvieron para solicitar del Gobierno las mejoras inmediatas. En Córdoba hay 4.000 hectáreas de terreno dedicadas a la cría de reses bravas y cotos de caza; en Bélmez, otras 4.000; en Villaviciosa, 10.000; en Ovejo, 16.300; en Hornachuelos, 14.000. ¿Es que no es un crimen de lesa humanidad el que estas tierras estén improductivas? Se da el caso de que en Villaviciosa, en estos terrenos incultos, se ha hecho una roza, se ha desmontado el terreno y se han tirado dos fanegas de sembradura a la tierra, habiendo producido doscientas y pico fanegas de recolección; hay que tener en cuenta que para dos fanegas de grano tirado en la sierra se necesita una extensión mayor de terreno que en la campiña.

Vea la Junta Colonizadora cómo los trabajadores que hoy se elevan de la teoría a la práctica, con una clara visión de la realidad, pedían, no la Luna, porque eso es imposible, sino la tierra, el laboreo por las Sociedades agrarias, que son las competentes, asesoradas por las Juntas técnicas de ingenieros agrónomos.

No querían que se los expropiara a sus dueños de las tierras; para ellos las propiedades y para los trabajadores agrarios el cultivo, el alimento de muchos millares de seres de los pueblos y de las ciudades, el bienestar, el reposo de millares de obreros que hoy están en paro forzoso desde que terminaron las faenas de siega: la San Miguela, que tanto le temen los obreros andaluces, porque nadie da después un jornal.

Visitad en etsa época los pueblos agrícolas de Andalucía y veréis pasar hambre; lo mismo que en la provincia de Córdoba, de haber tantísimas hectáreas de terreno inculto, sucede en la de Sevilla, Cádiz, Huelva y en toda Andalucía.

Hora es ya de que se abran los ojos a la realidad y se vea que España es una América, sin que tengan necesidad de emigrar los españoles por no tener donde clavar el azadón, habiendo donde clavarlo y donde es muy productivo. Recuerdo una frase de un rico terrateniente de Villaviciosa, que decía: «De río a río todo es mío.» Se refería al río que nace en las aldeas de Fuenteovejuna hasta el río Guadalquivir: una faja de terreno de unas seis a siete leguas. Este señor pagaba a sus obreros de seis a siete reales, y a los pastores, de cuatro a cinco duros por mes por guardar miles de cabezas de ganado. Así, les importa muy poco que se cultiven los terrenos, pues ellos tienen el grifo que abre y cierra, ya que pagan los jornales como les da la gana y venden sus productos a como quieren.

En resumen, lo que solicitan los obreros andaluces es que todas las propiedades del Estado, Municipio y Diputación, como asimismo la de los grandes terratenientes que no puedan o no quieran cultivarlas, pasen a poder de las Sociedades obreros, en usufructo gratuito, por la cantidad que pagase dos años antes en el amillaramiento.

El gobernante que publique un decreto concediendo esto será el que haya dado el paso más grande para el bienestar y la paz social de España.

José VAQUERO

Linares.

PROTEGIENDO AL DEPORTE

El Stádium Gal, de Irún

Irún cuenta ya con un hermoso campo de deportes digno de la importancia de su Club Real Unión, considerado como uno de los mejores de España.

El Stádium Gal, inaugurado en el pasado mes de septiembre con dos partidos entre el Club irundarra y el Barcelona, es un campo que enorgullece a la Guipúzcoa deportiva.

Se encuentra situado a la derecha de la avenida de Francia, pasado el puente del paso superior del Bidasoa. Dos carreteras dan acceso a él (una de entrada y otra de salida) con anchura de cinco metros en los paseos para los peatones y otra de seis de afirmado para los carruajes.

El Stádium ocupa una extensión superficial de 26.000 metros cuadrados.

El campo de fútbol es de 109 metros de longitud por 68 de anchura, sembrado de fina hierba, con una pista que desarrolla en curva 400 metros y en recta 100, con una anchura de cinco para las carreras pedestres, piscina de natación de veinticinco metros de largura por nueve de anchura, con una profundidad de 1,25 a dos metros, cuyas aguas se renuevan por las mareas. El campo de tennis se encuentra establecido fuera del recinto del Stádium, separado solamente por la carretera.

Cuantos lugares son precisos para la práctica de toda clase de ejercicios físicos tienen un sitio adecuado en el nuevo campo.

En la localidad de preferencia se ha construído una amplia tribuna de cemento armado con armadura de hierro y cubierta de uralita, estando resguardada de los vientos norte y oeste. Con las gradas y los veinticuatro palcos tienen cabida en ella 1.200 espectadores.

En la parte baja de la tribuna están instalados dos cuartos, con sus correspondientes duchas, lavabos y baños de pie, para los jugadores de fútbol. Otro para los árbitros; otro para las señoritas; un local destinado a enfermería, y otro a bar.

La entrada general ocupa todo lo largo del campo en la parte sureste. Consta de siete gradas; la más alta, que es la más espaciosa, construída con cemento armado.

Debajo de esta grada existe un gran espacio, que se destina para yolas y demás efectos marítimos cuando se lleve a efecto el proyecto de construir un muelle embarcadero.

El arquitecto don Luis Vallet se encargó de la formación de los planos y de la dirección de las obras, y de la ejecución, la Sociedad General de Construcciones de San Sebastián.

Don Salvador Echeandía.

El Stádium tiene cabida para más de 15.000 espectadores.

Es un regalo que ha hecho a Irún don Salvador Echeandía y Gal, quien modesta y calladamente ha llevado a cabo una empresa que le ha costado más de 300.000 pesetas.

El señor Echeandía, cuando dió cima a sus aspiraciones, después de luchar bravamente en los comienzos de su vida, quiso construir su casa en el pueblo que le vió nacer, y como el lugar que prefería le ocupaba la plaza de toros, y el negocio de su explotación daba poco provecho a sus propietarios, vendieron éstos el edificio, que fué derribado, y construída sobre su solar la morada actual del bienhechor de Irún.

Quitó a los irundarras un local donde se celebraba un espectáculo salvaje y embrutecedor, y, en cambio, les ha proporcionado un lugar donde se podrán formar hombres fuertes y sanos, practicando la cultura física, tan necesaria al cuerpo humano.

Al regalar el señor Echeandía el Stádium al Ayuntamiento de Irún ha condicionado su hermoso rasgo: la Sociedad Real Unión explotará el nuevo terreno deportivo, pero el 5 por 100 de los ingresos netos será entregado a la Junta de Beneficencia, y anualmente se celebrará un partido a beneficio del Hospital de la ciudad, en que deberán garantizarse 5 000 pesetas de ingresos, como mínimo.

Irún ha sabido corresponder como merece este nuevo rasgo de su hijo predilecto, y con motivo de la inauguración ha celebrado fiestas en su honor, que han demostrado el agradecimiento del pueblo; pero es necesario que los deportistas y el Ayuntamiento organicen un merecido homenaje a quien se hizo acreedor a él por su generoso desprendimiento, ya que al quedar terminadas las obras y procederse a la liquidación y ascender los gastos al doble de la cantidad que se calculó en principio, no consintió que nadie abonase un céntimo en una obra que él había iniciado sin que nadie le instase a ello, sino su propia voluntad.

UN IRUNES

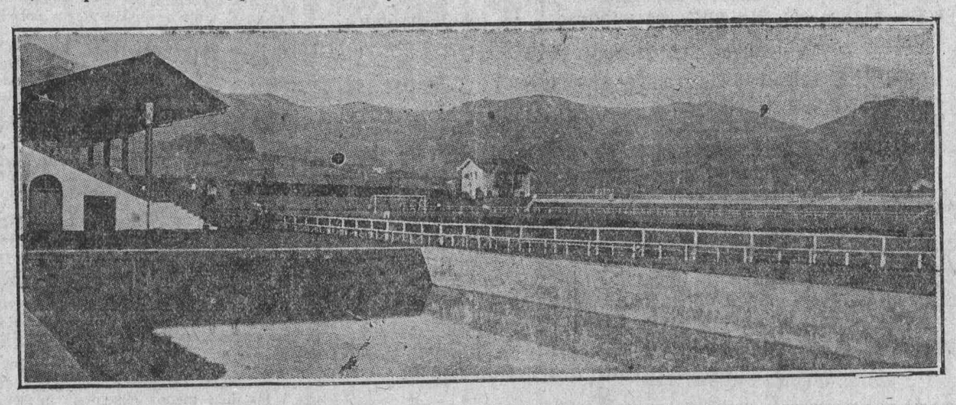

Vista parcial del Stádium: en primer lugar, la piscina y el campo de fútbol.

Puntos de vista

El mundo exterior

Hemos de estatr agradecidos al espejo, por reflejar sólo nuestra apariencia.

Las escenas de la comedia social están compuestas cuidadosamente, de manera que cada personaje, en el papel que tiene asignado, aparezca perfectamente caracterizado, moviéndose y hablando con arreglo a la voluntad del director de la gran compañía. La empresa teatral, formada por la oronda burguesía, tiene delegada en la prensa capitalista la misión del traspunte, y es ella la encargada de dar el último empujón al actor de tanda para que entre en acción con gesto y frases convenidos. Mas sucede algunas veces que un comediante rebelde cambia modales y entonación, produciéndose entonces la mayor confusión entre los actuantes, que, sin poder dominarse, descubren el juego escandalosamente, y el público se percata de la engañosa trama, volviendo la espalda al escenario.

Y es lástima que así ocurra, porque si el pueblo permaneciera atento al desarrollo del incidente, se enteraría con detalles del proceso de la ficción y alcanzaría cuánta podredumbre hay de telones adentro, impidiendo que en lo sucesivo se repitiera la farsa. Pero la repugnancia natural de los sanos de conciencia es la mejor aliada de la farándula, que, calmados los ánimos, reanuda su deambular constante, atrayendo a los necios con voz chillona y el redoble marcial de su tamboril.

Así, año tras año, el destartalado carromato de los privilegios va rodando de ciudad en ciudad, llevando el retablo con su maese Pedro.

El reflejo de los oropeles y adornos exteriores ciega aun las mentes primarias de la muchedumbre, que, acostumbrada a mirarse en el espejo de la vida, propende también a componerse, formando como comparsas en la representación. Es preciso que queden perfectamente delimitados los campos, ocupando cada uno su puesto y desempeñando cada cual libremente la misión que eligiera, sin que las invitaciones reiteradas de los cómicos nos hagan cambiar la ruta trazada al alborear la juventud.

Mucho tienen que agradecer los privilegiados al espejo social, que hasta aquí representó sólo sus apariencias; pero que en lo sucesivo retrata fielmente los chafarrinones del maquillaje con que apresuradamente disimulan su vejez y estulticia. Ya pueden cubrir su ancianidad con el manto de armiño de la pureza, que los espectadores sabemos a ciencia cierta que son viejos comediantes desacreditados, que sostienen su fama en fuerza de reclamos y gacetillas para entretener a los incautos.

AGRADECIDOS

La Diputación de Ciudad Real ha acordado hacer constar en acta la gratitud de la Corporación hacia nuestro compañero y amigo Andrés Arteaga por su intervención en el recibimiento que ha tributado el Ayuntamiento madrileño a la colonia infantil de aquel Hospicio que iba de paso con dirección al Sanatorio de Oza.

Tanto nuestro amigo como nosotros quedamos agradecidos.

Los Tribunales industriales

Nombramiento de presidentes de los de Málaga y Zaragoza.

La «Gaceta» publicó ayer dos reales órdenes de Gracia y Justicia por las que quedan nombrados presidentes de los Tribunales industriales de Málaga y Zaragoza don Francisco Manzanares Izquierdo y don Angel Viller y Madrueño, respectivamente.

TALLERES DE LA «GRAFICA SOCIALISTA».—SAN BERNARDO, 20.