EL SOCIALISTA

ÓRGANO CENTRAL DEL PARTIDO OBRERO

FUNDADO POR PABLO IGLESIAS

Año XLI.--Núm. 5.523. Madrid, domingo 17 de octubre de 1926. Precio del ejemplar, 10 céntimos.

La "huelga negra"

No sé quién ha llamado la «huelga negra» a la porfiada, persistente y heroica lucha que están sosteniendo los mineros ingleses; pero es el caso que la negrura del paro de las minas de Inglaterra no es solamente la negrura del carbón, sino la negrura de los horizontes que se descubren desde la eminencia de este gran conflicto económico, y, sobre todo, la negrura psicológica y moral que con esta ocasión están revelando al mundo individuos y colectividades hasta ahora revestidos de dorados prestigios.

La huelga inglesa ha deshecho muchas rosadas ilusiones.

Todos, por ejemplo, habíamos rendido hasta ahora el tributo de nuestra admiración a las perfecciones y a la grandeza de la prensa diaria británica. Sin embargo, no es preciso estar dotado de una sensibilidad exquisita para sentirse hoy apenado ante el lamentable espectáculo de la delectación con que los grandes rotativos ingleses van llevando la cuenta de los mineros que rendidos por las privaciones de los suyos reanudan su penoso y mal retribuído trabajo.

En su afán de precipitar y de agrandar la derrota de los obreros, los grandes diarios de información incurren en frecuentes inexactitudes. Por lo que se va viendo, las cifras de obreros que reanudan la labor, ofrecidas por los periódicos afectos al capitalismo, distan mucho de ser dignas de crédito.

Pero había de ser esa estadística completamente exacta, perfectamente fiel, y la indiferencia, cuando no el gozo mal disimulado, que ante la posible derrota obrera revela la prensa capitalista de Inglaterra y, a su imitación, la de los demás países, no descubriría menos un mundo moral tenebroso superior a todos nuestros pesimismos.

Y, como la gran prensa capitalista británica, el gran partido conservador de Inglaterra y sus más conspicuos representantes.

Nos habíamos acostumbrado demasiado a repetir el tópico de la serenidad de espíritu, del respeto a la libertad, de la profundidad de visión política y rectitud de conciencia del «gentleman» conservador.

La imaginación popular de los países del continente había llegado a familiarizarse con la visión de un conservador inglés clarividente y humano, correctamente vestido, cubierto con su lustroso sombrero de copa y luciendo unos botines impecablemente blancos. Un tipo de conservador refinado, bien distinto del «junker» alemán o del cacique andaluz.

Aún no hace mucho tiempo que los melosos discursos de míster Baldwin, llenos de añoranzas de sus años infantiles, de amor y respeto al obrero, de anhelos de paz social, nos eran ofrecidos como modelos de bondad y comprensión dignos de todos los respetos.

La «huelga negra» ha desvanecido por completo estas ingenuas ilusiones.

Es verdad que antes de la huelga, en los años de pacífico y majestuoso disfrute de su enorme poderío, en medio del brillo imperial y aristocrático, Inglaterra había sido un país profundamente negro, o, al menos, ennegrecido por el humo del carbón.

A fuerza de dinero y ajeno trabajo se mantenía la albura de la pechera y de los botines del «gentleman»; pero no por eso dejaban los mejores espíritus de imaginar, ya en utopías literarias o filosóficas, ya en planes científicos de electrificación y transformación industrial, los remedios necesarios.

Ya cuando Taine acabó su «Historia de la literatura inglesa» llamó la atención de los lectores sobre lo que hay de convencional en la representación del paisaje inglés con sus praderas impolutas, adornadas por el ampo del rico vellón de los corderos.

Hoy muchos de esos convencionalismos han desaparecido. Ya ni la misma chistera ni los botines son tampoco el emblema que representan al «gentleman». En la moda, esas prendas han sido desbancadas por la «trinchera», que nuestros ingenuos efebos tienen buen cuidado de llenar de chafarrinones y de mugre para estar más a tono con la elegancia londinense.

Estamos en tiempos duros, en que ya ni los mismos elegantes se cuidan de disimular la negrura del traje ni la negrura de las intenciones.

Más; supongamos que los diarios capitalistas acaban un día de ajustar la cuenta de los mineros vencidos que se han reintegrado a las minas de carbón; supongamos que esas cuentas les salgan enteramente a medida de su deseo; que los propósitos de los dueños de las minas y de los dueños de las tierras en que las minas están enclavadas se hayan cumplido plenamente; supongamos que la gran Federación Minera de Inglaterra se haya debilitado hasta el punto de no poder cumplir su importante misión reguladora, ordenadora y constructiva en la crisis por que atraviesa actualmente la industria británica. ¿No llega la clarividencia tan decantada del «gentleman» a prever el caos, el desorden, el frenesí que se infiltraría en la lucha de clases en las Islas Británicas, ni la repercusión que ese estado de cosas habría de tener en el Imperio y en el mundo?

El «geltleman» no parece haber aprendido que, en los días en que vivimos, pueden quebrarse cetros, y perderse coronas, y desaparecer imperios sin que peligre la civilización ni la riqueza de los pueblos; pero no puede impunemente torcerse el curso normal de la vida de las instituciones democráticas que ha creado el impulso gigantesco de la masa obrera.

Julián BESTEIRO

Partido Socialista Obrero

El pasado viernes celebró su reunión ordinaria la Comisión Ejecutiva del Partido.

Se concede el ingreso que solicita la Sociedad obrera «Esclavitud Emancipada», de La Pedriza (Jaén), compuesta por 25 asociados, y a los compañeros Matías Milanés, de Abarán; Urbano Núñez, de Monforte, y Tomás Cortés, de Benidorm, los cuales pertenecerán al Partido como afiliados directos al Comité Nacional.

El Centro de Sociedades obreras de Castellón solicita que vaya un compañero a tomar parte en un acto que han organizado en aquella capital.

Se da traslado a la Federación Socialista gallega de una carta recibida de la Federación de Sociedades agrarias de la Argentina, referente a la publicación de varios artículos en SOLIDARIDAD.

A una consulta que hace un compañero de Navas de San Juan se contesta que se atengan a lo que determine la organización.

La Ejecutiva queda enterada de las comunicaciones que le han sido dirigidas por las colectividades socialistas de Grao, Santisteban del Puerto, Burgos, Zaragoza y Madrid.

A la Federación Socialista Vasconavarra se le contesta que el Comité insiste en su propósito de convocar al Nacional para celebrar Congreso o referéndum, y que, por lo tanto, no habrá duda en que el Partido será consultado debidamente.

De Málaga dan cuenta de las vicisitudes por que atraviesan, y se pasa a examinar diversos aspectos de la reorganización de EL SOCIALISTA, leyéndose cartas y telegramas de felicitación.

La Internacional Socialista invita a una Conferencia de Mujeres socialistas y a otra de Prensa del Partido, y se acuerda adherirse, pero no enviar Delegación.

Se lee una carta del Partido Socialista Húngaro, en la que se nos invita para presenciar su Congreso, y se acuerda saludarlos.

El nacimiento de Pablo Iglesias

Hoy, a las once y media de la noche, hará setenta y seis años que nació nuestro venerable maestro Pablo Iglesias.

Fué, sin duda, una noche de cielo claro. La luz de las estrellas penetraría en el interior de la casa en donde nacía Iglesias, y le besaría en la frente. Cuando nace un niño produce una gran alegría en el hogar paterno; pero no se sabe cuál es el tesoro que trae el niño al acervo social. Por ello, cuidar de los niños es el primer deber del hombre.

¿Quién habría de decir que aquel niño, nacido en un hogar pobre, entregado luego a la Beneficencia provincial para que lo criase, era poseedor de un corazón bueno, noble, generoso, apasionado de los ideales de justicia redentora, y de una mente fuerte, centelleante, llena de luz, que él mismo iba derramando con su palabra y su pluma en las masas sometidas al sufrimiento de la ignorancia, el hambre y el exceso de trabajo?

Y, sin embargo, éste fué el hombre: bueno, austero, justo, consecuente, inteligente; el más calumniado, pero también el más respetado a la hora de su muerte.

Su clara inteligencia seguirá alumbrando muchos lustros el camino a recorrer por la Humanidad explotada para que conquiste su emancipación. Ninguno de los hombres de su época ha dejado realizada la obra que él; todos brillaron más y vivieron mejor, pero a ninguno le siguió la multitud emocionada hasta la última morada para consagrarle como símbolo y guía del proletariado.

Nosotros, que no le olvidaremos nunca, queremos en este día recordarle y testimoniar una vez más nuestra admiración y nuestra adhesión a los ideales que él con tanta pasión defendió. Tenemos a gala proclamarle maestro nuestro, y atesoramos en nuestra alma su recuerdo y en nuestra inteligencia sus enseñanzas, para seguirlas sin vacilación. Timbre de gloria es para el proletariado poseer una tan prestigiosa figura simbólica para caminar confiado a la conquista del mundo para los trabajadores.

Hoy, recordando esta fecha, irá la que fué compañera inseparable del maestro, y hoy su viuda, nuestra correligionaria Amparo Meliá, acompañada de nuestro amigo Vigil y otros compañeros, al Cementerio Civil, para depositar unas flores en el lugar en donde descansan los restos del maestro.

Tenemos la seguridad de que el proletariado internacional los acompañará con el alma. El recuerdo del maestro es sugestionador y evocador a la vez.

* * *

He aquí, copiada íntegramente, la partida de nacimiento de Pablo Iglesias:

DON MANUEL MONTES MENDEZ, cura párroco de San Julián de la ciudad de Ferrol, obispado de Mondoñedo y provincia de la Coruña.=CERTIFICO: que al folio doscientos quince, vuelto, del libro dieciséis de bautizados en esta parroquia, obra la partida que a la letra dice: Pablo h. de Pedro Iglesias y Juana Pose.=En dieciocho de Octubre de mil ochocientos cincuenta.=Yo Don Pedro Rodrgz. Irigoyen, Pbro., Escusador del Dr. D. Mateo García, Cura párroco de San Julián de la R. Villa del Ferrol, Tente. Vicario Gral. Castrense, bauticé solemnemente un niño que nació ayer, a las once y media de la noche, hijo lexmo de Pedro Iglesias, natural de Orense, y Juana Pose, natural de Santiago; púsele nombre Pablo; abuelos paternos se ignoran; maternos, Rosendo; la abuela también se ignora; fueron padrinos Pablo y María Torres, a quienes advertí lo necesario, y para que conste lo firmo. Pedro Rodrigz. Irigoyen.=Rubricado.= Es copia fiel del original a que me refiero. Y para que conste lo sello y firmo en Ferrol a diecinueve de Diciembre de mil novecientos veinticinco. = Manuel Montes.=Hay un sello en tinta violeta que dice:=Parroquia de Sn. Julián=del Ferrol.

No hay fracaso

De nuevo insiste «La Nación» en que existe coincidencia entre nuestros puntos de vista y los suyos, «con motivo de la Asamblea».

Declaramos que es un poco extraña esta actitud de «La Nación». ¿Cómo vamos a coincidir nosotros con afirmaciones como ésta: «Que fracasó el régimen parlamentario verbalista y el mentido constitucionalismo, y hay que ir a otra cosa»?

En España no ha fracasado el régimen parlamentario, porque nunca se dejó en libertad al pueblo para votar.

Y nosotros anhelamos que el pueblo sea libre y vote libremente.

¿A que no estamos de acuerdo?

En la Universidad Libre de Bruselas

La sesión inaugural.

BRUSELAS, 15.—Bajo la presidencia del burgomaestre, señor Max, y asistiendo catedráticos, embajadores y los ministros de Justicia, Pablo Hymans, y de Negocios Extranjeros, Vandervelde, se celebró la sesión de apertura de curso en la gran sala del palacio de las Academias.

El discurso inaugural estuvo a cargo del rector de la Universidad, señor Ansiauj, que disertó acerca del tema «El nacionalismo económico».

Se refirió principalmente al imperialismo, «cuya derrota—dijo—no se consumará por la sola virtud de las creencias humanitarias». Lo más importante es trabajar en la transformación del medio ambiente, que hará cambiar la mentalidad de los hombres, acostumbrándolos a pensar internacionalmente.

«Es indispensable—añadió — multiplicar los pactos entre los pueblos, creando entre ellos relaciones de mutualidad y de igualdad.»

Efemérides

Pablo Bert

17 de octubre de 1886.—*Muere en Hanoi (Indochina) el fisiólogo y político francés Pablo Bert, que nació en Auxerre-de-Yanne en 1833. Doctorado en Ciencias y en Medicina, se dedicó al estudio de la Fisiología y de la Anatomía comparada, continuando los experimentos de vivisección de Claudio Bernard, cuyo discípulo fué. Por sus trabajos pudo señalar la influencia de los cambios de presión barométrica en los fenómenos de la vida y la influen-*

cia del aire comprimido en las fermentaciones, así como analizó los gases contenidos en la sangre. Fué profesor de Ciencias naturales en Burdeos, y luego de Fisiología en París. Adicto al partido radical, fué diputado por el Yonne desde 1872, y ministro de Instrucción pública con Gambetta en 1881. En enero de 1886 fué nombrado gobernador general de Annam y del Tonquín, donde inició reformas que la muerte impidió completar. Aparte de sus artículos políticos escribió muchas obras, entre ellas unas Lecciones de Zoología, Lecciones de Anatomía y de Patología, *etc. Sus discursos parlamentarios fueron publicados en 1881.*

Nota política

Ayer se dió a la prensa barcelonesa la siguiente nota, emanada del presidente del Consejo, que se encuentra en aquella capital:

«Débese insistir en el buen orden y recibimiento hecho a sus majestades, que fué entusiasta, así como en el sentimiento de la reina por tener que abandonar pronto Barcelona.

»En el consejo de ministros que se celebrará aquí no se tratará de la futura Asamblea, cuyas ponencias no estarán entregadas hasta fin de mes. Se tratará acaso de algo relacionado con Barcelona y de vital interés para esta población. También tendrá por objeto el que todos los ministros puedan ponerse en contacto, aunque sea brevemente, con los asuntos de sus departamentos referentes a Barcelona, y también para que conozcan el hermoso palacio donado por la ciudad a sus reyes.

»Ni el rey ni yo tendremos tiempo de visitar todas las provincias catalanas; pero hará su majestad algunas excursiones de interés.

»En la Península y Marruecos reina absoluta tranquilidad.

»Son tantos los asuntos importantes y urgentes de despacho en cada ministerio, que aún no hemos podido abordar el estudio del Presupuesto, para orientarlo hacia su nivelación, como es nuestro firme propósito. Ello es obra de perseverancia y método, pero lenta. Si durante cinco años logramos el refuerzo progresivo de los ingresos de 50 a 100 millones cada uno y una economía de 30 a 60, habremos realizado el ideal. En España no es posible suspender el avance iniciado, porque faltan ferrocarriles, carreteras, riegos, etc., que son medios de vida, bases para la tributación. Cuando el plan de obras esté realizado, el país podrá pagar el 25 por 100 más que ahora sin dificultades.

»También se preocupa el Gobierno en buscar mercados a nuestros productos, cosa no fácil en estos momentos, por la competencia; pero no hay que desalentarse. Nosotros quisiéramos todo el tiempo para estos importantes intereses; por eso nos contraría y enoja el chismorreo, que inquieta a los ingenuos y nos daña fuera. Bien claro se ha visto en el movimiento de la peseta en lo que va de mes. A los rumores respondió la baja, y a la negativa de ellos, el alza considerable, y no se puede permitir que se juegue así con la fortuna de los que trabajan y producen.

»El espíritu de Barcelona no puede ser más satisfactorio, y ya parecen lejanos, como de lustros y no de años, los tiempos aquellos en que la capital de Cataluña constituía una pesadilla para los Gobiernos.

»El momento es difícil para el mundo entero; así lo enjuicia Lloyd George en su artículo de hoy en «La Vanguardia»; pero puede apreciarse que España es como una dichosa excepción, ya que ahora se gobierna sin dificultades.»

Detenidos en la frontera

Los señores García Cortés y Pizarroso, que han ido en representación de la Unión de Ayuntamientos Españoles al Consejo de la Internacional de Municipios, han sido detenidos, a su regreso de Alemania, en Bélgica.

La detención del señor García Cortés tiene cierta explicación, porque el hombre se ha distinguido en predicar en nuestro país el bolchevismo, y aunque su claudicación es pública y manifiesta, es posible que la diplomacia no estuviese enterada; pero lo que no tiene explicación es la detención del señor Pizarroso, que es más dócil y flexible que un guante de goma. Siempre estuvo al lado de todos los alcaldes, de izquierda o de derecha. Sin duda ha habido alguna confusión. Como al pasar las fronteras los funcionarios de las Aduanas registran tan escrupulosamente los equipajes, es posible que haya habido alguna confusión, como aquella que le ocurrió a la representación diplomática del papado que iba a Chicago, a la que metieron en su equipaje unos cuadros de valor para que pasasen de matute al extranjero; mas la detención duró solamente veinticuatro horas.

Pero también esto es extraño, dada la viveza espiritual de los dos, además de su mucha experiencia de la vida y el conocimiento que poseen de los idiomas, porque ambos personajes se saben explicar muy bien.

Nosotros lamentamos extraordinariamente el incidente, porque habrán sufrido mucho los corazones sensibles de los dos amenos viajeros.

Angel Lacort, en libertad

Nuestro camarada Angel Lacort, secretario del Sindicato Metalúrgico de Vizcaya, fué condenado a cuatro meses y un día de prisión por sentencia de un Consejo de guerra, que juzgó injurioso para la autoridad militar, un suelto cuya publicación impidió la censura.

Cumplida totalmente la condena, ha sido puesto en libertad, por lo que le felicitamos.

Fe en el porvenir

Al final de semana, un arroyo de más de mil delegados comenzará a fluir de un extremo a otro del país hacia Margate, y yo confío en que recordarán que representan ,no tan sólo las dudas deprimentes, sino el idealismo lleno de fe de nuestro movimiento laborista.

Los temas y las discusiones del Congreso son capaces de lanzar fuera de la perspectiva a nuestro movimiento. A causa de nuestra democracia, predominan aquí la crítica y la suspicacia.

En los últimos meses he estado en el Norte, en el Este, en el Sur y en el Oeste, y en las grandes reuniones celebradas he encontrado el espíritu del Partido.

Es boyante y lleno de confianza. Es magnífico. Sabe que en él reposa la verdad de las vastas masas de asalariados, fortalecidos por la labor efectuada en el poco tiempo que estuvo el laborismo en el Poder, y lucha por que tenga lugar otro cambio que le dé un buen Gobierno laborista que trabaje por la paz internacional y por la prosperidad del país. Esto predominará en Margate sobre todo lo demás.

Las grandes tareas del Congreso no serán las resoluciones que se adopten o que se desechen. Muchas veces he deseado que las secciones del Partido y los organismos afiliados sean más cuidadosos al enviar temas. Hace mucho que pasamos el período en que una idea mal digerida expresaba la mente y las aspiraciones del laborismo.

La próxima vez...

El enemigo se reirá, claro es, ante algunas de las dificultades que experimentan ciertos delegados. Por ejemplo: ¿En qué circunstancias debe encargarse del Poder un Gobierno laborista? ¿Cuántos de los que han puesto su firma en dichos temas han meditado debidamente acerca de las condiciones actuales a las que tenemos que hacer frente?

A juzgar por la verborrea de la mayor parte de las proposiciones, ninguno. Los pros y los contras han de pesarse cuando se conozcan las circunstancias predominantes en el momento de tener que decidirse. ¿Quién sabe en Margate lo que puede suceder cuando llegue el momento en Westminster?

Son también vanas las fanfarronas declaraciones de que un Gobierno laborista no protegerá los intereses de la burguesía. ¿Qué significan tales palabras? ¿Qué quieren insinuar? Sólo que alguien sospecha de alguien, o que alguien quiere que se conozca que si él hubiera estado en el Poder lo habría hecho mejor que quien estuvo. Las secciones responsables de tales resoluciones no hacen justicia al Partido.

Etes prurito de declaraciones, al parecer bien intencionadas, mas sin significación alguna, son la marca de la mente indolente, no de la despierta, y de ningún modo representa la creencia del Partido, quien opina que el Gobierno debe laborar lo mejor que pueda según las circunstancias aconsejen.

Hay otro grupo de resoluciones que sientan los caminos reales que conducen al Socialismo, remedios infalibles, una multitud de primeras cosas a hacerse, etc. En éstas, como el salario mínimo y el subsidio familiar que propone el Independent Labour Party, hay falta de imaginación práctica, junto con una superabundancia de infundadas profecías. Políticamente es algo muy grotesco.

Estas cosas sólo indican el desordenado egotismo de algunos miembros del Partido, excelente en otras ocasiones, mas muy pernicioso cuando trata de imponer al Partido la ejecución de programas inalterables o cuando intenta privar al grupo parlamentario de todo juicio propio sobre la mejor manera de ayudar al Socialismo en un momento dado y según sean las circunstancias. Si no se confía en que el grupo parlamentario cumpla en los Comunes con su deber en pro del Socialismo, entonces lo mejor es comenzar por no elegirle.

Ninguna de estas resoluciones representan ni la mente ni los intereses del Partido.

De otra categoría muy diferente son las críticas específicas de lo que ha hecho o dejado por hacer el grupo parlamentario. Estas son necesarias para la vida y vigor del Partido y deben ser tenidas en cuenta.

Confío en que Margate nos dará una discusión útil y práctica de primera clase sobre nuestro programa agrícola. Mucho antes de que ningún Partido se preocupase de esta labor, nosotros le prestábamos la atención merecida. Ha presentado innúmeras dificultades, y ahora está ante nosotros el resultado de muchos Congresos. Equipados con tal programa, podremos emprender una intensiva propaganda rural, preparadora de unas elecciones generales, con la esperanza de que los campos, así como las fábricas, estarán con nosotros en el nuevo Parlamento. Esta será nuestra labor principal.

Si la gran vida de nuestro movimiento domina en Margate, y las cosas más pequeñas son reducidas a sus debidas dimensiones, los delegados retornarán a sus hogares fortalecidos para luchar por la gran victoria que los aguarda. Margate, como Liverpool, señalará la pleamar del entusiasmo y de la confianza.

J. RAMSAY MACDONALD

"La Antorcha" por colgaduras a la virgen del Pilar

No se trata, queridos lectores, del organillo del «comunismo», sino de un tendero comunista establecido en la Guindalera.

El dueño de esta tienda, titulada «La Antorcha», fué dependiente de la Cooperativa Socialista, y cuando la escisión estaba acometido de la furia revolucionaria, que le llevó, en compañía de otros, a establecer una tienda comunista frente a la de la Cooperativa.

Claro; el tiempo pasó, y con el tiempo la furia por hacer la revolución, y ahora el tendero, para estar a bien con Dios, que son las gentes de sotana de la Guindalera, el día del Pilar, que es fiesta en la barriada, y hay procesión, puso colgaduras nacionales en la portada de la tienda.

¡Hay cada revolucionario de ésos, que espanta! De aquellos que hicieron la escisión, ya tienen casi todos el escapulario del Corazón de María colgado al cuello.

El Congreso eucarístico

Como signo de los tiempos en que vivimos, transcribimos los siguientes párrafos de «El Siglo Futuro»:

Una vez más va a resonar el Himno de amor y adoración a Cristo Jesús en el Sacramento de la Eucaristía, cantado por las muchedumbres en la plaza pública con gallarda ostentación, como cumple a la España católica. Y de nuevo va a repetirse la solemne consagración de cuanto constituye la Patria a Cristo Rey en las vísperas de la nueva Fiesta de la Realeza, instituída por el Pontífice felizmente reinante, con asistencia de la representación oficial de los Poderes públicos.

... ...

Entre las conclusiones prácticas que al Congreso se proponen, una de ellas es restaurar en España, para la mayor difusión de la devoción eucarística, las clásicas y tradicionales Cofradías Sacramentales, de que fué propulsora, en el siglo XVI, doña Teresa Enríquez, «La Loca del Sacramento», con el fin de extender la devoción a la Eucaristía y dar la mayor brillantez posible al culto parroquial, cooperando a sostenerlo. Y al propio tiempo restablecer aquel título de cofrade del Sacramento, propio de la generalidad de los españoles de nuestros siglos de oro, que no se tenían por cristianos completos si no pertenecían a la Sacramental.

... ...

Y que llegue de nuevo el día en que no haya español que, como tal, se precie de católico, que no sea «cristiano completo», al modo y manera de aquellos nuestros antepasados...

Renunciamos a seguir reproduciendo párrafos del pintoresco «Siglo Futuro», que es de lo más pasado que puede haber.

La verdad es que si no nos queman en la plaza pública es porque no pueden, no por falta de ganas.

La guerra civil en China

CANTON, 16.—Recíbense noticias de la capitulación de Wuchang, la plaza opuesta a Hankou, en el Yangtsé, que ha resistido treinta y tres días el sitio de los nacionalistas.

La Cámara de Comercio de dicha localidad ha llevado a cabo las negociaciones; aún se espera dé su aquiescencia el Gobierno cantoniano. La escasez de alimentos ha sido la causa de la rendición. Los extranjeros están todos a salvo.

La toma de Wuchang es otro golpe formidable para Sun-Chuang-ang, el dictador de Shang-Hai, quien tuvo que abandonar Nanchang la semana última.

Ahora el Kuominchun podrá cercar a Kinkiang, que está a unas ciento cincuenta millas de Wuchang, bajando por el Yangtsé; y por ello las fuerzas de Sun se retiran de la parte norte del río en dirección a Nanking y Shang-Hai.

La «Gaceta de Cantón» anuncia que, una vez acabado el boicoteo contra Hong-Kong, pronto comenzará con gran intensidad el tráfico comercial entre ambas ciudades.

El Congreso radical de Burdeos

Las sesiones del Congreso radical francés se deslizan en medio de violentas escenas.

En la discusión política han tomado parte hoy el nacionalista Franklin Buillon y el señor Malvy, que pidió se preservara al partido radical de traicionar la democracia, cuando esto es precisamente lo que están haciendo.

Se votó hoy una moción favorable a la continuación del cartel de izquierdas, lo cual disgustó al reaccionario Franklin Bouillon, enemigo de los socialistas.

El Congreso está dando sensación de dudas y vacilaciones.

Porque si vota a favor del cartel de izquierdas, ¿cómo tiene ministros con Poincaré?

COMENTANDO UNA NOTICIA

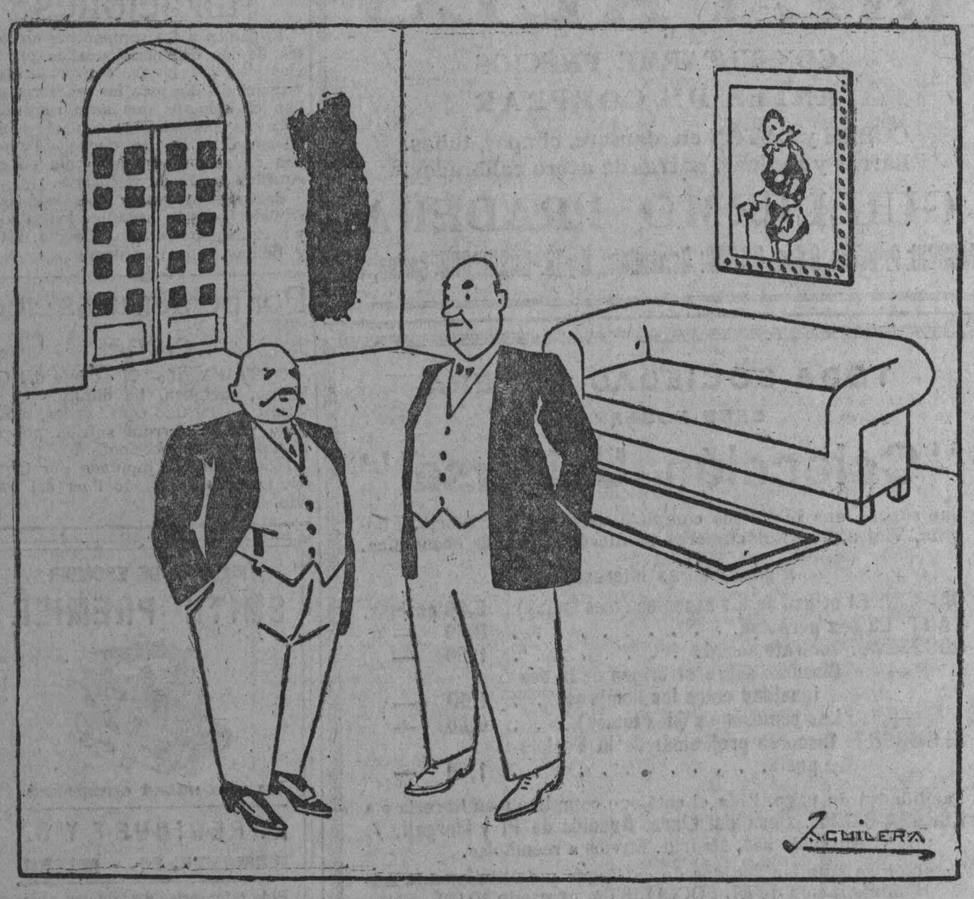

—Sí, don Lesmes; los chiquitos del Hospicio son muy desgraciados. Las calamidades llueven sobre ellos.

DE NUESTRO SERVICIO ESPECIAL

Información de las regiones

Andalucía

Los obreros de automóviles.

SEVILLA, 16.—Los conductores de automóviles están trabajando activamente para crear su Sociedad de resistencia, y se está redactando un reglamento con orientación favorable a la táctica de la Unión General, consignándose en él que pertenecerán desde el primer momento a la Federación Nacional del Arte Rodado.

La Agrupación Socialista ayuda a estos compañeros en sus gestiones. A. M.

Otra víctima de la pasada tormenta.

MALAGA, 16.—Ayer, próximo a la Pescadería, fué encontrado flotando sobre las aguas el cadáver de un hombre. Extraído éste por orden de las autoridades de Marina, fué identificado, resultando ser el de José de la Rosa Hernández, de veintiocho años, que la noche de la tormenta, por carecer de recursos, se guareció bajo el puente de Tetuán, donde le sorprendió la tromba de agua que bajaba por el río.

Al cuerpo del desgraciado José se le han apreciado diferentes heridas.

En mi nota anterior llamaba la atención de las autoridades, al objeto de que no permitan a nadie pasar la noche bajo los puentes del río. Hoy volvemos a hacer la misma advertencia, ya que, existiendo albergues nocturnos, deben ser llevados a dichos establecimientos los desgraciados que carecen de hogar y de medios económicos para guarecerse. Aunque lo mejor sería que se evitaran estos casos de miseria.—J. del P.

Grata visita.

JEREZ, 16.—Mientras escribimos estas líneas recibimos la visita de un muchacho a quien profesamos muy sincero afecto. Manuel García, estimado correligionario, murió hace ya bastantes años. Su hijo Agustín, que entonces era un niño, es ya un hombre. Siempre le hemos aconsejado, y justo es reconocer que el muchacho es bueno y aplicado. Ha asistido varios años a la Escuela de Artes y oficios. Este invierno asistirá a una escuela nocturna, para completar sus estudios, después de ganar honradamente el pan como tipógrafo. Y ¿cuál es el objeto de la visita de Agustín García Muñoz? Es entusiasta de EL SOCIALISTA, y desea ayudarnos en nuestra modesta labor informativa. ¡Muy bien! Así, pues, contaremos con su cooperación para propagar el honrado órgano obrero. Esto es lo que necesitamos: que la juventud, llena de fe y entusiasmo, nos ayude para que EL SOCIALISTA llegue a la más apartada choza del inmenso término municipal.—A. R. R.

Lamentable abandono.

PRIEGO, 16.—Los obreros de esta población, que en su mayoría se despreocupan de las cuestiones sociales y de sus intereses colectivos, no deben permanecer en tan lamentable situación, porque en su indiferencia y abandono tiene el enemigo su mejor aliado para seguir explotándolos.

Convendría, pues, que todos se percataran de esto, ingresando en la organización obrera y ayudando a todos para crearse una vida más en armonía con los derechos de todos.

Esperamos que no será necesario insistir acerca de este particular, y que los compañeros cumplirán con su deber.—A. Moreno.

Nuevos progresos.

BELMEZ, 16.—En esta ciudad aumentan las organizaciones sindicales de día en día, pues ya se ha constituído la de dependientes de comercio y se suman a sus respectivas Sociedades los obreros peluqueros y los de las fábricas de harinas.

Se ha celebrado una reunión con los patronos a fin de llegar a un acuerdo respecto a la jornada de ocho horas y a otras mejoras de gran interés para los trabajadores asociados de esta ciudad. Oportunamente informaremos del curso de la negociación.

Asturias

Falta agua.

GIJON, 16.—Es endémico aquí el problema de la escasez de agua. Ahora parece que los ediles se disponen a estudiarlo de verás. Ojalá que resulte cierto y que se le dé conveniente solución.

Este año, a consecuencia de la pertinaz sequía, la escasez de agua es aún mayor, al extremo de que el Municipio se ve en la necesidad de intervenir recomendando a la población que no consuma más que lo indispensable a fin de que haya algo de líquido para todos.

La falta de agua en condiciones y abundante se viene sintiendo, no sólo en Gijón, sino en muchísimos pueblos de la provincia.

Ello indica que este problema estaba hasta la fecha totalmente abandonado, con grave peligro para la salud pública.—A.

Abandono del Cementerio.

CIAÑO (Santa Ana), 16. — El Cementerio Civil de este pueblo está totalmente abandonado. Más que un lugar en el que van a reposar eternamente restos humanos, parece un recinto acotado para el cultivo de plantas silvestres y albergue de toda clase de alimañas.

El hombre apenas si puede tener acceso al cementerio porque se lo impide la maleza que hay en él. A tal extremo es esto verdad, que cada vez que hay un entierro civil tienen que ir los familiares del difunto a cortar los arbustos y las zarzas para poder pasar.

Sin embargo, el Cementerio católico está esmeradísimamente cuidado. ¿Por qué esta diferencia? ¿Es que el odio de secta acompaña a los contrarios de nuestras ideas hasta más allá de la muerte?

El Municipio debe producirse alejado de todo sectarismo, respetando las ideas y las creencias de todos sus conciudadanos.

Y convendría que de las 200.000 pesetas que tiene en sus arcas gastase algunas en limpiar y asear el Cementerio Civil.

Castilla la Vieja

Asambleas magnas.

SANTANDER, 15.—Se han celebrado las reuniones de patronos y obreros en el Ayuntamiento para aprobar el reglamento electoral para el cuerpo de jurados.

La elección se verificará el martes 19 del actual.—Vasay.

Cataluña

Visita a una clínica.

MATARO, 16. — Una representación de la Casa del Pueblo de esta ciudad ha visitado las instalaciones de la «Alianza Mataronense», quedando todos muy complacidos, tanto por las atenciones recibidas por parte de la Junta, como por los progresos que ha hecho esa entidad.

Galicia

¡Pobre «Zarpa»!

ORENSE, 16.—«La Zarpa», que fué órgano en la Prensa del ex caudillo agrario Basilio Alvarez, reproduce el suelto publicado por «La Voz», en que suponía al Partido Socialista y a la Unión General de Trabajadores de acuerdo con el Gobierno para la constitución de la Asamblea Nacional.

Sin embargo, no publica la rectificación de EL SOCIALISTA, que niega rotundamente las afirmaciones de «La Voz».

No nos extrañan la conducta de «La Zarpa» ni la de su fundador. Están tan acostumbrados a explotar la mentira y la ignorancia, que...

Claro que por aquí ya los conocemos y no les hacemos caso.—S.

Déficit en el presupuesto municipal.

LA CORUÑA, 16.—Se ha reunido la Comisión permanente, aprobando el proyecto de presupuestos, que alcanza en gastos obligatorios a pesetas 4.718.850,98.

La cifra de los ingresos se desconoce, porque también resulta con déficit el presupuesto municipal de La Coruña.

El presidente de la Comisión de Hacienda dijo que la causa del déficit era que el Estado había mermado los ingresos municipales en unas 400.000 pesetas, causa por la que sería necesario recurrir al reparto vecinal para llegar a la nivelación del presupuesto y atender a las necesidades del Municipio.

Como se ve, las Haciendas municipales están en crisis.—T.

Guipúzcoa

Un obrero resulta con una mano destrozada a causa de un accidente.

SAN SEBASTIAN, 15.—Hallándose trabajando en el molino eléctrico de los señores Odriozola el obrero llamado Jenaro Dorronsoro, de veintiséis años, natural de Ataún, el cual se ocupaba en introducir maíz en grano para la trituración, la trituradora le cogió la mano entre sus rodillos. A los desgarradores gritos que daba el obrero Dorronsoro acudieron sus compañeros de trabajo, quienes pararon el funcionamiento de dicha máquina y auxiliaron a su compañero. Al serle retirada la mano ofrecía el aspecto de magullamiento que es de suponer.

Fué conducido al Cuarto de Socorro, donde el médico de guardia le apreció la fractura de los dos dedos de la mano derecha. Luego fué trasladado a una clínica, en la que se le practicará una operación quirúrgica.—L.

Las malditas armas de fuego producen víctimas.

IRUN, 16.—En el vecino pueblo de Oyarzun ha ocurrido un lamentable suceso, que ha costado la vida a una niña de cinco años.

La desgracia ha ocurrido en el caserío denominado «Maldaburu».

Ayer, a las cinco de la tarde, regresó de cazar el colono del citado caserío, en ocasión en que se encontraban en el mismo dos niños de corta edad, hijos del cazador.

Este cogió la escopeta, que estaba descargada, y la colgó. Su hijo, Juan Martiarena Igastieta, de siete años, cogió el arma y la cargó, operación que, sin duda, había visto realizar muchas veces a su padre.

Con la escopeta cargada empezó a jugar, y sobrevino lo que era de esperar: se disparó el arma y el tiro alcanzó de lleno a la hermana de Juan, llamada Joaquina, de cinco años, que se hallaba muy cerca del niño escopetero, muriendo en el acto.

El Juzgado de dicho pueblo se personó en el caserío donde ocurrió el triste suceso, escuchando de los condolidos padres la versión de todo lo que relatamos.—G. L.

Altas en el Partido

LA CORUÑA, 16.—Como por causas ajenas a la voluntad de los firmantes no ha podido constituirse en esta capital la Agrupación Socialista, aun habiéndolo intentado más de una vez, y no queriendo permanecer fuera del Partido, solicitamos el ingreso directo en el Comité Nacional del mismo, haciendo constar que estamos conformes con el Programa y acatamos los acuerdos que el Partido Socialista tiene adoptados y que adopte, tanto en su Comité Nacional como en los Congresos.

Nos inspiramos en los principios que le sirven de norma, como es la socialización de los medios de producción y de cambio, en la conquista del Poder público, y, por tanto, en la emancipación de los trabajadores, desapareciendo las clases en que se divide la Sociedad, y la conversión en una de trabajadores libres, honrados e inteligentes.

¡Viva el Partido Socialista!—Ricardo Vázquez Galán, Manuel Fernández Reinado, Manuel González Modia, Antonio Noya, Juan Díaz Gómez, José García Iglesias y Juan Tizón Herreros.

¡Trabajadores! Propagad y leed vuestro diario EL SOCIALISTA

Disminución en el presupuesto de Colonias y Cantinas escolares

No creemos que el Ayuntamiento de Madrid lleve a cabo su propósito de reducir en su presupuesto de gastos dos partidas: la de Colonias y la de Cantinas, importantes 600.000 pesetas la primera y pesetas 400.000 la segunda, ni aun con la finalidad de equilibrar su presupuesto.

El Municipio madrileño había adquirido una justificada fama de protector de los niños, y en cierto modo, especialmente por su esplendidez, servía de modelo al Estado en este punto. De ahí la simpatía con que el pueblo de Madrid ha mirado siempre el empeño progresivo del Ayuntamiento por aumentar el radio en la protección a la infancia, y de ahí también el aplauso con que ha recibido el público la obra de los concejales socialistas, a los que se debe en gran parte el progreso de estas instituciones circunescolares.

Si el actual Municipio cercena en sus presupuestos las cantidades destinadas a proporcionar alimento y salud a los niños, bien merecerá el dictado de «tristemente célebre».

Es signo de inferioridad, estigma de decadencia moral el retirar la protección al débil, que es, en este caso, el niño.

En las crisis económicas familiares, los padres reducen su propia alimentación, su vestido, todo, antes de que sus hijos carezcan de lo necesario. En las grandes catástrofes sociales (guerras, pestes, hambres y demás calamidades colectivas) se raciona la alimentación de los adultos, sin limitar la de los niños. Aun en los naufragios se pone en salvo, en lugar preferente, el mejor de los caudales: el niño. Y es que en él residen en germen todas las posibilidades de resurgimiento de un pueblo.

Hay que defender la hacienda municipal, sí; pero si la primera y más grande riqueza de un pueblo es el hombre, la verdadera hacienda municipal que hay que defender es el niño, en el que todo Estado consciente de sus intereses tiene cifradas sus esperanzas; y de no proceder el Ayuntamiento con arreglo a este criterio, al que le obliga su condición de organismo rector de la vida pública, merecerá que sus dotes hacendísticas puedan equipararse a las de aquellos toscos aldeanos alejados del comencio con el mundo civilizado, que prodigan más cuidados a la yunta de labor, cotizable en la feria, que a los mismos hijos.

Antes que reducir a 150.000 pesetas la cantidad destinada a Cantinas, y a otra cifra parecida lo presupuesto para Colonias, pueden eliminarse íntegramente gastos de representación, capítulos de imprevistos, subvenciones a escuelas privadas sostenidas por Congregaciones religiosas; enseñanzas especiales, que constituyen una ficción, y muchas otras cosas.

Porque resulta una incongruencia, con todos los caracteres de lo grotesco, que el excelentísimo Ayuntamiento festeje a la Raza el día 12 del corriente, y acuda con heraldos y maceros, cintajos y condecoraciones ante la estatua de Colón, y consume al mismo tiempo un atentado a la raza, suprimiendo Cantinas y Colonias que representan el vigor y la salud de los niños.

En la Residencia de Estudiantes

En el salón de actos del precitado centro instructivo dió anoche don Luis Enrique Ossorio su anunciada conferencia sobre el tema «El teatro francés contemporáneo».

Según se sabe, el distinguido intelectual sudamericano dió su conferencia bajo los auspicios de la institución cultural susodicha.

Empezó su disertación diciendo el señor Ossorio: «¿Cómo un colombiano habla del teatro francés, y no del de su país, en España?»

Afirmó que lo hacía así, por cuanto el teatro de su país pertenece y es hechura en todo del teatro español; pues como hija aquella nación de la nuestra, su teatro era bien conocido de la concurrencia.

Posteriormente estudió el teatro francés en relación con el público, los autores y los actores, y señaló que en las preocupaciones colectivas es donde el teatro verdad encuentra su base, así como señaló que el público de París es el factor decisivo para las obras teatrales; pero hoy no se ocupa con gran decisión del teatro, cosa que ha contribuído, con la guerra europea, a su decaimiento.

En seguida describió las cosas primordiales que componen el teatro, y empezó por los empresarios. Los dividió en cuatro categorías (subvencionados, industriales, comerciantes y los que se valen de todos los medios para conseguir atraer a la gente).

Luego expresó el concepto que le merece el teatro de vanguardia, teatro que sirve sólo para dar a conocer escritores poco conocidos y actores noveles, y aun prescindiendo de la mímica, el traje y la buena decoración como factor indefectible para el completo éxito de toda obra.

También dijo que el principal objeto del teatro de vanguardia era hacer prevalecer la idea, la sátira y el símbolo.

En Francia hay dos teatros bien definidos: el analítico y el ideológico.

Trató de la tendencia del marxismo. Expresó que su postulado no es teórico, sino de orientación filosófica, buscando la razón del ser, el alma de las colectividades, y terminó su extensa conferencia ocupándose de los imaginativos en el teatro. Estos son los revolucionarios en el teatro moderno; pero de menos interés, por tratar de no parecerse a nadie, cosa que los hace vivir fuera de toda realidad.

Todo lo anterior fué relacionado con los autores contemporáneos franceses (Lenormand, Bernard, Sachà Guitry, Romain, Savoir, Vildrac, Bernstein) y otros.

El señor Ossorio fué escuchado por numerosa concurrencia, que siguió con señalado gusto su original disertación.

Otra víctima de las capeas

VALENCIA 16.—En Sagunto se celebraba hoy una corrida de vaquillas, número principal de los festejos que en dicho pueblo se vienen verificando.

El joven de dieciocho años Narciso Sanz fué corneado horriblemente por una de las reses, y sufrió una herida en el abdomen, con perforación de los intestinos.

Se le curó de primera intención en Sagunto, y después fué trasladado a Valencia, donde ingresó en el hospital en gravísimo estado.

Los médicos desconfían de salvarle.

NUETROS MUERTOS

Victoriano Moreno

CABARCENO, 15.—Víctima de un cáncer en la cara ha dejado de existir este querido camarada.

El mejor elogio de sus excelentes condiciones de socialista y miembro del Sindicato Minero Montañés le hacen las sentidas frases de Buenaventura Iglesias, el místico del monte Cabargo, todo amor para la causa de la redención humana.

Dícenos:

«Dió fin su sufrir tan querido y fraternal compañero. Considerad mi aflicción al ver morir al camarada inseparable de hace veinticinco años. De aquellos viejos de la organización, me he quedado solo en este pueblo. La separación de Moreno ha sido la más dolorosa, no sólo por la desaparición definitiva, sino por ser para mí el más querido de todos.

»La amargura de esta desgracia me nubla las facultades, y mis ojos báñanse en copioso llanto.»

Cuando los sucesos trágicos del año 1910, Moreno e Iglesias sufrieron juntos seis años de prisión, purgando un delito solamente imputable a las mañas del caciquismo, que desbordó las furias del pueblo, sediento de justicia y falto de agua, mientras las epidemias hacían estragos en los familiares de los desventurados mineros.

Reciban sus familiares y compañeros nuestro sentido pésame.—Vasay.

A todas las organizaciones

Rogamos a los compañeros dirigentes de las organizaciones de provincias que las notas, convocatorias y órdenes del día para las reuniones que han de celebrar nos sean remitidas, para su publicación, con el debido adelanto, a fin de que no lleguen con retraso, o el mismo día en que aquéllas hayan de verificarse.

Precisamente estos días está ocurriendo eso con bastantes localidades, y ayer mismo con las de Sevilla, Eibar y Bélmez, que recordemos.

Por perder unas elecciones

OTTAWA, 16.—El ex jefe del Gobierno, Meighen, ha dimitido la jefatura del Partido conservador, amargado por la derrota sufrida por su Partido en las elecciones.

Hugh Guthrie, diputado por Ontario, ha sido nombrado líder del Partido.

EL CONGRESO DEL PARTIDO LABORISTA

Debate sobre la huelga minera

MARGATE, 16.—Al comenzar las tareas de hoy, Ben Tourner aprovecha la oportunidad para felicitar a Ramsay MacDonald por cumplir en este día sesenta años. Todos los delegados se levantan, le aclaman, cantan la canción «Porque es un camarada alegre y bueno» y le dan vivas cordiales.

El presidente, Roberto Williams, concede la palabra al diputado Rhys Davies, quien propone la siguiente moción urgente:

«Este Congreso se congratula de la magnífica resistencia ofrecida por los mineros y sus familiares a las insostenibles demandas patronales de reducir el nivel de vida, aumentar las horas de trabajo y establecer acuerdos por distrito.

»Protesta con toda energía contra la ayuda que el Gobierno presta a los patronos, y especialmente contra el servil sometimiento al hacer votar la ley que permite se extienda la jornada a ocho horas, cosa que ha amargado y empeorado la contienda, y declara que con su inadecuada conducta ha perdido la confianza del pueblo.

»El Congreso opina que los hondos y urgentes problemas de la minería sólo pueden arreglarse permanente y satisfactoriamente asegurando la prosperidad a la industria, mediante la completa adopción del plan de nacionalización y desenvolvimiento sometido por la Federación Minera a la Comisión del Carbón, plan aceptado por el Consejo General de las Uniones Obreras, por la Ejecutiva del Partido Laborista y por el grupo parlamentario del mismo.»

Apoyando su moción, dijo el proponente que tenían que hacer frente a una de las más rencorosas y duras embestidas patronales.

Cada vez que los mineros hacían una tentativa de paz, el Gobierno los trataba cual si dieran muestras de debilidad, y siempre apoyaba a los patronos.

Esto habrá enseñado a los trabajadores la necesidad de un Gobierno laborista.

Sólo la nacionalización puede dar a los mineros el nivel de vida que debían haber obtenido hace tiempo.

Jones (Mineros de Yorkshire), en nombre de la Ejecutiva, apoya la moción. Dice que pronto llegará la hora de que los electores se vean libres de los servicios de su primer ministro, que había fracasado en un momento crítico y que no poseía cualidades de estadista.

«Nosotros—exclama—hemos mantenido la lucha ya veintitrés semanas, no obstante la artillería pesada del Gobierno, la fusilería de los patronos y los tijeretazos, no sólo de la prensa, sino de otras personas que están dentro del movimiento obrero.»

Dice que el plan nacionalizador les permite, aun ahora, plantar la bandera de la esperanza en las montañas de la desesperación. (Aplausos.)

El diputado Kirgwood, en nombre del Partido Laborista Independiente, propone se retire la proposición.

«Queremos—dijo—un acuerdo con algo sustancioso», y refiriióse a la proposición de su Partido, que afirmaría el apoyo a los mineros.

«Lo que se necesita en las cuencas no son consejos confortantes de confortables estadistas, sino dinero, el nervio de la lucha. Si lo tuvieran, no volverían al trabajo.

»¿Cumpliremos con nuestro deber? Vamos a ver si nuestros dirigentes tienen valor para afrontar la clase capitalista más ardiente de sangre y más asesina que jamás haya habido.

»En presencia del futuro primer ministro—exclama mirando hacia MacDonald—yo afirmo que necesitamos de él una definida acción. Quiero decirle a MacDonald, que es uno de los mejores hombres que yo he conocido, que si está preparado a ser nuestro dirigente, lo será; pero que si él no nos guía, otro lo hará.» (Risas y aplausos.)

Pollit (Caldereros) cree que la moción no remedia la actual crisis. Sabe que el Congreso no tiene poderes para imponer una contribución o para impedir el tráfico del carbón; mas podría emprender una campaña, que elevaría el espíritu de la clase obrera.

«No se debe perder más el tiempo en la Cámara de los Comunes; el país es la mejor tribuna; debiendo emprenderse una campaña en pro de una contribución en favor de los mineros y de que cese el tráfico carbonífero, y a fin de que caiga el Gabinete y lo reemplace el Gobierno obrero.»

El diputado Wallhead se opone también a la moción, en nombre del Independiente.

Cree que siendo evidente que el país necesite carbón, si se ayuda convenientemente a los mineros, éstos vencerán.

Debe pedirse una inmediata nacionalización de las minas. Hace falta un toque de clarín, una clara llamada, para apoyar a los mineros en este período de su lucha heroica.

E. Shinwell (ex ministro de Minas con MacDonald) duda que tuviera éxito el intento de paralizar el tráfico del producto minero.

Comentando el carácter político de la cuestión, sostiene que en 1924, estando en el Poder el Laborismo, tenía preparado un proyecto de nacionalización de las minas, que pensaba llevar al Parlamento el año próximo, si hubiese continuado gobernando.

Horner (Fedenación Minera) recibe grandes demostraciones de admiración, pues se sabe que es uno de los más ardorosos mineros.

«Dadnos dinero—pide—, y podremos ir hacia la victoria, no sólo para nosotros, sino para vosotros mismos.

»Si perdemos la lucha por vuestra negligencia o cobardía, ¡ay de todos nosotros!»

Brown (Empleados civiles) dice que si los mineros son derrotados, el movimiento obrero quedará abochornado para toda la eternidad.

Oswald Mosley, del Independiente, desea se retire la moción, pues no contiene ningún sugerimiento concreto para ayudar a los mineros en su lucha.

Se levanta la sesión, quedando inscrito para hablar en primer lugar el líder de los ferroviarios, J. H. Thomas.

La cuestión del Pacífico

Según una personalidad peruana, Chile y el Perú deben contar con Bolivia para resolver el conflicto.

LA PAZ, 16.—Un caracterizado político peruano que se encuentra de paso en esta capital, interrogado acerca de la cuestión del Pacífico, ha manifestado que, a su juicio, Chile y Perú deben contar en una u otra forma con Bolivia para resolver el asunto. Cualquiera solución que se intentara sin esta última nación, ha añadido, constituiría una violación histórica y geográfica.

Además dijo que ninguna de las tres naciones interesadas puede aceptar un arreglo a base de la participación del territorio en litigio, pues entiende que Tacna y Arica forman un todo indivisible, un todo geográfico, económico, histórico y político que no cabe destruir sin causar daños irreparables.—Agencia Americana.

En Pernambuco sobra azúcar

RIO DE JANEIRO, 16.—La Comisión de Hacienda de la Cámara de los Diputados del Estado de Pernambuco ha pedido que se autorice la exportación al extranjero de 200.000 sacos de azúcar y 300.000 de «demerara», con exención de toda clase de impuestos, lo cual favorece grandemente la situación de los productores de azúcar de dicho Estado. Agencia Americana.

Cartillas para niños de obreros

La Cámara oficial de la Industria de Madrid ha tomado el acuerdo de repartir cartillas del Monte de Piedad, por valor de 50 pesetas, entre los niños de uno u otro sexo que reúnan las condiciones siguientes:

Haber cumplido los doce años dentro del corriente mes de octubre, y ser natural de Madrid o su provincia, lo que deberán justificar las personas que ejerzan su tutela con el correspondiente certificado del Registro civil o de la parroquia.

Ser hijos de obreros que presten sus servicios en cualquier establecmiento industrial o mercantil (siendo, desde luego, preferidos los hijos de obreros industriales), lo que deberán justificar sus padres presentando una certificación suficiente de su patrono o persona encargada de la gerencia.

Las solicitudes se dirigirán a la Cámara oficial de la Industria (Avenida del Conde de Peñalver, 24), de cuatro a seis de la tarde, hasta el día 27 del corriente.

¡Caramba con el ex kronprinz!

BERLIN, 16.—La Prensa de Berlín acusa al ex príncipe heredero del Imperio de haberse llevado objetos de arte de varios castillos hoy propiedad del Estado.

Dichos objetos, que, como se verá, son verdaderos tesoros, están a la venta en las tiendas de antigüedades. Entre ellos figuran «La danza», de Watteau; cuadros de Boucher, Chardin y Rubens, así como cerámica de gran valor.

El valor de lo llevado asciende a 72 millones de pesetas, según cálculos de los peritos.

Créese que el Gobierno se decidirá a emplear contra el desaprensivo ex príncipe la acción judicial.

El aniversario de los Estereotipadores

Como ya saben nuestros compañeros —por haberlo anunciado el viernes—, el martes, 26 del corriente, a las diez de la noche, se celebrará en el teatro de La Latina, una velada organizada por la Asociación de Estereotipadores con motivo del IV aniversario de su fundación.

La compañía de Francisco Morano representará el drama de Felipe Sassone «Volver a la vida».

Como fin de fiesta actuará la conocida estrella Rosario «la Cordobesa», que tan ruidoso triunfo obtuvo recientemente en el teatro Pavón.

Sigue el despacho de localidades, todos los días, de ocho a diez de la noche, en la Secretaría número 40 de la Casa del Pueblo.

Banda municipal

Programa del concierto que celebrará la Banda municipal en el Retiro hoy, domingo, a las once y media de la mañana:

«Carmen gentil», Cassademont.
«Saguntula» (obertura), Goldmark.
«Largueto del quinteto de clarinete» (solista, J. Menéndez), Mozart.
Danzas guerreras de «El príncipe Igor», Borodin.
«Suspiros de España» (marcha popular), Alvarez.
«Hoja de album», Wágner.
Fantasía de «Benamor», Luna.

MALES SECRETOS

Purgaciones recientes y crónicas, sífilis, impotencia, neurastenia, afecciones de la piel y de la sangre, sarna, almorranas, insectos del vello, cúranse rápida y radicalmente (por sí solos) con los infalibles específicos ZECNAS, muy económicos. Farmacia D. Rey, Infantas, 7. Madrid. Remítense a provincias. Pedid catálogo específicos ZECNAS, gratuito.

BANCO DE CRÉDITO LOCAL DE ESPAÑA

ENTIDAD OFICIAL GOBERNADA POR EL ESTADO

Suscripción pública de 25.000 cédulas de crédito local al 6 por 100

Creada esta institución por el decreto-ley de 23 de mayo de 1925, ha realizado operaciones con Ayuntamientos y Diputaciones por valor de 86.266.924 pesetas, destinadas a obras reproductivas que, aumentando el patrimonio de las Corporaciones, representan una mejora importante de la cultura, la higiene y la riqueza del país.

El Banco ejerce sus funciones de crédito local con carácter de públicas, estatales, como una delegación funcional del Estado, y bajo el gobierno y vigilancia de éste realiza la emisión de las cédulas, de las que tiene el privilegio de emisión por cincuenta años.

El Banco es acreedor preferente y privilegiado de los Ayuntamientos y Diputaciones contratantes, los cuales afectan y gravan la totalidad de sus ingresos, bienes y recursos, empeñando especialmente la parte más saneada de sus ingresos en garantía de las operaciones, apoyándose el valor y crédito de la cédula en las Corporaciones locales, que son la base fundamental del Estado.

Las cédulas de Crédito local, con la consideración de efectos públicos, se cotizan oficialmente en las Bolsas, registrándose diariamente operaciones de compra y venta. Son de 500 pesetas nominales, al 6 por 100 anual, con cupones trimestrales que vencen el 1 de enero, 1 de abril, 1 de julio y 1 de octubre, y amortizables en cincuenta años, a la par, por sorteos que empezarán en 1928.

La suscripción pública, a título irreductible, tendrá lugar el día 20 de los corrientes, **al tipo de 97 por 100, o sean 485 pesetas por cédula,** que se satisfarán en el acto de la suscripción, contra entrega de los títulos, cuyo primer cupón es el de 1 de enero próximo.

PUNTOS DE SUSCRIPCION EN MADRID

Sres. Bauer y Compañía.
Banco de Cataluña.
Sres. Soler y Torra Hermanos.
Banco Internacional de Industria y Comercio.
Banco Central.
Sres. Alfaro y Compañía.
Banco Urquijo.
Banco Hispano Americano.
Banco de Bilbao.
Banca López Quesada.
Banco Español del Río de la Plata.
Banco de Avila.

METALES

CONSULTARME PRECIOS ANTES DE COMPRAR

COBRE y LATÓN en alambre, chapas, tubos. Barras y pletinas. Barras de acero calibradas.

GUILLERMO PRADERA

MADRID: Princesa, 8 dup.-BILBAO: Bertendona, 8 y 10.-BARCELONA: Cortes, 674

TODA SOCIEDAD OBRERA

DEBE POSEER LA

"Colección Universal"

que supone una biblioteca completa de novelas, Historia, Filosofía, Viajes, etc. Mil números publicados. La más económica.

Algunas obras interesantes:

DARWIN: El origen de las especies (tres tomos). 6,00 pesetas.
KANT: La paz perpetua. . . . . 0,50 —
ROUSSEAU: Contrato social. . . . . 1,00 —
— Discurso sobre el origen de la desigualdad entre los hombres. . . 1,00 —
— Las confesiones (dos tomos). . . . 4,00 —
ALEMBERT: Discurso preliminar de la Enciclopedia. . . . . 1,00 —

Facilidades de pago. Pida el catálogo completo a su librería o a ESPASA-CALPE. Casa del Libro. Avenida de Pí y Margall, 7. Apartado 547. Madrid. Envíos a reembolso.

También se admiten pedidos de catálogos y de libros en la Administración de EL SOCIALISTA, apartado 10.036.

MÁQUINA DE ESCRIBIR

SMITH PREMIER

La que usted comprará.

A. PERIQUET Y C.ª

PIAMONTE, 23. — MADRID

Pida referencias a cualquier organización obrera.

RELOJES LONGINES Y CYMA

Los expendedores de estas acreditadas marcas de relojes, Fajardo y Compañía, con despacho en Mayor, número 4, primero, han designado como agente exclusivo para la Casa del Pueblo a Antonio Sanz, encargado de las ventas a plazos y al contado de relojes de las citadas marcas.

Domicilio del agente:

CRISTOBAL BORDIU, N.º 4

Almorranas - Varices - Ulceras

Cura RADICAL garantizada, sin operación ni pomadas. PRIMERA Y UNICA Clínica especializada en este tratamiento. No se cobra hasta estar curado. DOCTOR ILLANES, Hortaleza, 17. De once a una y de tres a siete. Teléfono 22-44 H.

Lo del día

Otro exceptuado de las sanciones.

En el «Diario Oficial del Ministerio de la Guerra» se publicó ayer la siguiente circular:

«Al capitán de artillería don José Sola Leal, con destino en el taller de precisión, laboratorio y Centro electrotécnico, se le exceptúa de las sanciones previstas en el real decreto de 5 de septiembre último (D. O. núm. 109), surtiendo efectos esta disposición a partir de la revista de comisario del presente mes, y quedando excedente con todo el sueldo en la sexta región, donde seguirá desempeñando la comisión oficial que se le confirió cerca de la Constructora Naval para inspeccionar y recibir material.»

El tratado de arbitraje entre España e Italia.

Ayer, a las doce de la mañana, fué al ministerio de Estado el embajador de Italia; acompañábale el secretario de la Embajada.

Minutos después se celebró en el despacho del ministro la ceremonia del canje de ratificación del tratado de arbitraje entre España e Italia, firmando el ministro y el embajador.

En los ministerios.

El ministro de Estado recibió al embajador de la Argentina y al agregado militar de dicha Embajada, quienes le presentaron a los comisionados argentinos que representarán a aquella República en el futuro Congreso Aeronáutico Iberoamericano.

También visitó al ministro el comandante Franco, a fin de darle cuenta de los trabajos realizados para la Exposición de Aeronáutica, que coincidirá con el Congreso.

El encargado de Negocios y el agregado militar de la Argentina visitaron al ministro interino de Marina, almirante Carranza.

El ministro de la Gobernación recibió la visita de los gobernadores de Cuenca y Albacete; del magistrado del Supremo señor Trabado, del ex diputado señor Fournier, del teniente coronel Robles y del Comité ejecutivo de la Asamblea de Correos.

Los ministros, a Barcelona.

Los ministros marcharán, probablemente el próximo miércoles, a Barcelona para asistir al anunciado consejo.

El ministro de la Gobernación y algunos otros permanecerán en Barcelona tres o cuatro días.

Una conferencia.

El secretario general de la Dirección de Carabineros conferenció con el ministro de Hacienda.

La Caja Postal de Ahorros.

En el ministerio de la Gobernación, y presidido por el ministro, se reunió el Consejo de Vigilancia de la Caja Postal de Ahorros.

Asistieron el obispo de Madrid, los directores generales de la Deuda, Comunicaciones y Prisiones y el presidente del Instituto de Previsión, general Marvá.

La Federación de Fabricantes de Aceites de Orujo.

En sesión del Consejo directivo de la Federación de Fabricantes de Aceite de Orujo de España ha sido aprobado el orden del día de la asamblea que se celebrará en breve, incluyéndose en él, además de los asuntos conocidos, otros importantes relacionados con la defensa colectiva de la industria, organización de servicios y gestiones de la Federación, entre cuyos asuntos figuran el informativo de los precios del aceite, organizaciones de mercados, estadísticas, laboratorio, reformas comerciales, arbitraje y otros.

Los estudios de la especialidad de ingeniero naval.

La «Gaceta» publicó ayer un real decreto de Marina disponiendo se distribuyan en tres cursos, de un año de duración cada uno, los estudios de la especialidad de ingeniero naval para alumnos libres en la Academia de ingenieros de la armada.

Modificación de algunos artículos del reglamento de la Renta del alcohol.

Una real orden de Hacienda publicada en la «Gaceta» de ayer dispone se entienda modificado en el sentido que se indica el texto de los artículos 38, 39, 44, 45, 51, 52, 56, 67, 87 y 129 del vigente reglamento de la Renta del alcohol, y que se consideren nulas las guías y vendís que no se hallen de acuerdo con la verdadera naturaleza de la primera materia de que el alcohol proceda, e ilegal, por lo tanto, la circulación del producto.

Los exámenes de aspirantes a procuradores.

Por real orden de Gracia y Justicia que publica la «Gaceta» de ayer se nombra a los señores que han de formar parte del Tribunal de exámenes de aspirantes a procuradores, que se celebrarán en las Audiencias territoriales en la última decena del corriente mes.

Ossorio y Gallardo, a Orense.

Anoche, en el rápido de Galicia, marchó a Orense el ex ministro señor Ossorio y Gallardo, con objeto de asistir al homenaje a Feijóo.

Regreso del ministro de Gracia y Justicia.

Anoche regresó a Madrid, procedente de Zaragoza, el ministro de Gracia y Justicia.

Por el desembarco en las costas de Alhucemas.

En consideración a los servicios prestados y méritos contraídos con motivo del desembarco en las costas de Alhucemas, se ha concedido la gran cruz del Mérito Naval, con distintivo rojo, al teniente general don José Sanjurjo Sacanell y a los generales de división don Leopoldo Saro Marín y don Ignacio Despuljóls Sabater.

El martes pronunciará un discurso Primo de Rivera.

Pasado mañana, martes, recibirá el general Primo de Rivera a los jefes y oficiales de la guarnición de Barcelona y pronunciará un discurso.

Los comisionados vascos.

Como estaba anunciado, ayer tarde se celebró en el ministerio de Hacienda la reunión del Pleno de los comisionados vascos y los representantes del Estado.

La reunión, que duró dos horas, estuvo dedicada a tratar del articulado que en el reglamento del concierto regulará la percepción del impuesto de Utilidades en sus tres tarifas.

Habiéndose examinado ya en conjunto todos los aspectos del reglamento, la semana próxima comenzará el estudio y discusión, entre ambas partes, de cada uno de los capítulos o apartados del reglamento, a cuyo efecto el Fisco y las Diputaciones designarán unas Comisiones, cada una de las cuales negociará la redacción de aquellos apartados.

La Comisión que trate de asuntos relacionados con el Timbre la presidirá el director general del mismo; la de Derechos reales la presidirá el señor Santa María; la referente al impuesto de Utilidades, el señor Navarro Reverter, y la de los demás tributos y Consumos, el señor Lara.

Cuando haya divergencia o diferencia de apreciación dentro de las respectivas Comisiones se llevará al Pleno el punto que haya motivado la discrepancia.

El presidente de la Diputación de Vizcaya anunció a los periodistas que tenía muy buenas impresiones sobre la aprobación del proyecto de paso superior en el paso a nivel de Ibarrecolanda, base indispensable para la electrificación del ferrocarril a Algorta y Plencia.

En la Casa del Pueblo

SOCIEDAD DE OBREROS CARPINTEROS DEL HORMIGON ARMADO

En la junta general extraordinaria que la Sociedad de Obreros Carpinteros del Hormigón Armado y Similares de Madrid y sus limítrofes, celebró el día 1.° del corriente mes, se acordó reformar el reglamento.

Puesta a discusión la circular de la Unión General de Trabajadores, sobre si procede o no celebrar un Congreso de Sociedades afectas a la Unión para tratar en él sobre la proyectada Asamblea Nacional Consultiva, se acordó por mayoría que no se celebre el Congreso que propone la Unión General de Trabajadores de Baleares y la Sociedad de Profesiones y Oficios Varios de Palma de Mallorca.

IMPRESORES

Elección de cargos.—Triunfa la candidatura socialista.

En la Secretaría de la Asociación de Impresores se celebró anoche la elección de Junta directiva y Mesa de discusión de dicha colectividad.

Salió elegida la siguiente candidatura socialista:

Presidente, Juan Alvarez; vicepresidente, Luis Millán; tesorero, Manuel Maestre; secretario, Antonio Elorrio; vicesecretario, Segundo Guerrero; contador, Enrique Ramos; vicecontador, José Fernández; y Roberto Melgosa, José Pareja, Eduardo Robles y Vicente Marcos, vocales.

Mesa de discusión: Sebastián Dueñas, presidente; Jesús María Arnaiz, vicepresidente; Natalio Carbonell y Francisco Dorado, secretarios.

ASOCIACION DE DEPENDIENTES

En el salón grande de la Casa del Pueblo continuó anoche la junta general ordinaria de la Asociación General de Dependientes de Comercio de la Distribución y Administración.

Fueron hechas varias preguntas a la Directiva y se aprobaron dos proposiciones de la misma.

Se acordó que la Directiva convoque a junta extraordinaria para tratar de la actitud que se debe adoptar en relación con la proyectada Asamblea Consultiva.

DEPENDIENTES DE VINOS Y LICORES

El Congreso extraordinario de la Unión General de Trabajadores.

En el salón pequeño de la Casa del Pueblo celebró anoche junta general la Sociedad de Dependientes de Vinos y Licores y Mozos del Comercio en general.

En sesión extraordinaria se trató de la circular de la Unión General de Trabajadores acerca de la conveniencia de celebrar un Congreso extraordinario para tratar de la proyectada Asamblea Consultiva. Se acordó votar en pro de que se celebre el Congreso.

Después, en sesión ordinaria, fué aprobada el acta y se dió lectura al estado de cuentas del tercer trimestre de este año.

Fueron aprobadas todas las gestiones realizadas por la Directiva.

Varios asociados hicieron diversas preguntas, a las que la Directiva contestó satisfactoriamente.

Se desecharon algunas proposiciones.

Reuniones para hoy.

En el salón grande, a las nueve de la noche, Obreros y Obreras en Calzado.

En el salón pequeño, a las diez de la mañana, Instaladores y Montadores Electricistas; a las tres de la tarde, Tejeros; a las diez de la noche, Dependientes de Pescaderías.

Para mañana.

En el salón grande, a las siete de la tarde, Carpinteros de Armar.

En el salón pequeño, a las siete de la tarde, Tallistas.

Esta niña sí ha aparecido

Estaba sirviendo en una casa de la calle de Carretas.

En la Comisaría del distrito del Centro se presentó ayer mañana una señora, que dijo ser dueña de una pensión establecida en la calle de Carretas, 12, y manifestó que al leer en la prensa la desaparición, de su domicilio, de una niña de trece años de edad, tenía la sospecha de que fuera una joven que había tomado a su servicio hace unos días.

Un agente se personó en la calle de Carretas, y se hizo cargo de la muchacha, la que no negó ser María Martín Muñoz, de cuya misteriosa desaparición dió cuenta la prensa madrileña el viernes por la noche y la del sábado por la mañana.

Explicó las causas que la habían impulsado a desaparecer del domicilio de la maestra doña Clotilde Díaz (Lagasca, 63).

La joven fué enviada a la Dirección de Seguridad, donde fué entregada por la noche a sus padres, Arterio Martín y Juana Muñoz.

Esta niña, pues, ha aparecido...

ROCA
FOTOGRAFO
Tetuán, 20 Telefono 324
Retratos artísticos
Ampliaciones inalterables

Sucesos

Atropellos.

En la calle de Antonio López, el auto 15.103 M., que conducía Emilio Garrigo, arrolló a la niña de tres años Carmen Garrido Cazcal.

La infortunada criatura fué asistida de lesiones de pronóstico reservado.

— Antonio Serrano López, de siete años de edad, sufre lesiones de pronóstico reservado, que le causó, al atropellarle en la calle de Villamil, el carro que conducía Bonifacio López.

— En la calle de Ventura Rodríguez chocó el carro que conducía Buenaventura Laso con el auto 9.518 M., que guiaba Guillermo Aguilar Cuadrado.

Al retroceder el auto alcanzó a un individuo, camarero, llamado Froilán Díaz Otero, de sesenta y dos años de edad, domiciliado en la calle de Pardiñas, 32.

Conducido a la Casa de Socorro, se le apreciaron heridas graves.

Le timan el jornal.

Alejandro Dorado Guijarro, de cincuenta y dos años, denunció que en la calle de Málaga, por el procedimiento de las limosnas, le timaron 47 pesetas, importe del jornal de la semana.

Un bolso que se lo traga la tierra.

Manuela Gutiérrez Machuca, domiciliada en El Pardo, llegó esta mañana a Madrid para hacer unas compras.

Conseguido su propósito, en la plaza del Angel, mientras arreglaba unos paquetes, le sustrajeron un bolso de mano que había dejado en el suelo y que contenía un billete, premiado con 125 pesetas, de la lotería de la Cruz Roja; 30 pesetas en plata y otros pequeños objetos.

Quemaduras.

Rosario López Esteban, de once años, domiciliada en la calle de Fuencarral, 17, fué asistida de quemaduras graves en las piernas, que se causó al caerle leche hirviendo cuando jugaba con otra niña de la vecindad, y al tirar del mantel de la mesa.

Leyes y togas

El estigma.

Un individuo tuvo la desgracia de que se le extraviase una cantidad de dinero que había cobrado para su patrono. La suspicacia se apoderó del ánimo del jefe del establecimiento donde aquél prestaba sus servicios, y a pesar de ser reintegrado en el numerario, que se había hecho efectivo por el dependiente, éste quedó en la calle. Buscó trabajo y se lo negaron en todas partes, y la triste necesidad, la miseria, le hizo llevar a la práctica un expediente que le ha conducido al banquillo de los acusados: pidió género, usando el nombre de su antiguo principal, en un establecimiento, y vendió el género. Este hecho, considerado como estafa, ha dado ocasión a que el letrado don Víctor Lueje, que por primera vez actuaba en la Audiencia, diera muestra de sus buenas disposiciones para el Foro. Si una persona comete una falta, aparente o real, y es causa, aunque la haya reparado, de que se le niegue el agua y el fuego, hasta el extremo de obligarle, acuciado por la necesidad, a la comisión de un delito, ¿qué no ocurrirá con los licenciados de presidio, que, como comúnmente se dice, han pagado su deuda a la sociedad del crimen o delito de que resultaron responsables ante la justicia? Para nosotros, la mayoría de los delincuentes con arreglo al Código, son enfermos mentales o espirituales a quienes hay que curar. ¿De qué sirve la libertad condicional si el penado, el que ha sufrido condena, está señalado con un estigma que la sociedad tiene presente constantemente para apartarlo de la vida ordinaria? Si la vindicta, la venganza de esta sociedad llega a los extremos origen de los males ocurridos al que ayer se sentaba en el banquillo; si por una simple falta, que reparó, se le obliga por la necesidad a cometer un delito o a morir de hambre, ¿cuál no será la odisea de los licenciados de presidio? El castigo de los delitos no debiera consistir en una pena impuesta por la ley, en una venganza pública, sino que debiera medirse la responsabilidad que alcanza al presunto reo y someterlo a la curación de la enfermedad que le aqueja materialmente en el cerebro o en el espíritu, hasta que quedase en el estado normal, y después tener los cuidados con él para que no recaiga en su mal, como se hace con los enfermos mentales a quienes se considera curados más o menos totalmente.

Así como de los ojos hay un sinnúmero de enfermos que no saben que lo son, o no hacen caso de su enfermedad, mentalmente desequilibradas hay un número enorme de personas que nos asustaríamos de conocer exactamente, y que viven entre nosotros y hacen, al parecer, la vida normal; y un día, unos, y otro, otros, demuestran palmariamente su anormalidad, y la inmensa mayoría pasa inadvertida. Y es que la lucha por la vida, cada día más difícil; la defectuosa alimentación, la insalubre vivienda, la incultura, o unos mal inculcados y torcidos conocimientos y un antinatural método de vida, son causas que influyen enormemente en el estado psíquico, que se anormaliza insensiblemente. Con comprensión y médicos especializados se curarían en gran parte, humanizando y facilitando los medios de vida en otra mayor, y casi en su totalidad, si regenerásemos su espíritu y su cuerpo con la cultura, sin contar que los prejuicios de la sociedad actual coadyuvan como factor decisivo en muchos casos, obsesionando de tal modo al que, habiendo incurrido en algo que es malmirado, o está comprendido entre esos prejuicios, temiendo verse en la picota o ser objeto de mofa, escarnio o chacota, para por si puede evitarlo, llega incluso a la comisión de un delito o de un repugnante crimen.—**Paredes.**

TRIBUNAL INDUSTRIAL

Señalamientos para mañana.

A las diez.—Juan Manuel Canales Caballero, cocinero, reclama salarios y pago de horas extraordinarias al patrono Antonio Rey Soria, dueño del café María Cristina. Jurados obreros: Santiago Rebato y Jorge Unsáin; suplente, Timoteo Arroyo. Jurados patronos: José Gancedo y Lucas Garzón; suplente, José Guinea.

A las diez y media.—José Ledesma Gálvez, empleado, reclama salarios e indemnización por despido a los señores Busquets hermanos. Jurados obreros: Miguel Llácer y Severo García; suplente, Santiago Pérez. Jurados patronos: Simón García y José Guinea; suplente, José Sainz de Aja.

A las once.—Pedro Mantas Cañete, ayudante de comedor, reclama salarios e indemnización por despido a la Sociedad anónima Hotel Nacional. Jurados obreros: Roque García y Luis López; suplente, Severo García. Jurados patronos: Fernando Gutiérrez y José Sainz de Aja; suplente, Adolfo Marco.

A las once y media.—Antonio Abelenda Alvarez, albañil, demanda indemnización por accidente del trabajo a Julián y José Orellana. Jurados obreros: Santiago Rebato y Rufino Cortés; suplente, José Pol. Jurados patronos: Fernando Gutiérrez y Gonzalo Gómez; suplente, Manuel Iglesias.

A las doce.—Emilio Marchal, oficial de tornero, reclama salarios a la Sociedad Euskalduna. Jurados obreros: Pedro Fernández y Eusebio Martín; suplente, Timoteo Arroyo. Jurados patronos: Lucio Rodríguez y Lucas Garzón; suplente, Angel Marcos.

Sentencia bárbara

LONDRES, 16.—Dicen de Nyassaland (protectorado inglés del Africa central) que un juez ha condenado a cierto indígena a tres años de cárcel por haberle encontrado un ejemplar del periódico de aquel país «Workers' Herald». Además recomienda se deporte al condenado, una vez cumplida la sentencia.

«Un hombre como usted—amonestó el magistrado—causa más daño que cincuenta criminales.»

En los círculos laboristas de ésta ha causado indignación tan inhumana sentencia.

De América

Para aliviar la crisis del crédito.

RIO DE JANEIRO, 16.—El Gobierno del Estado de San Pablo ha depositado fuertes sumas en los Bancos para aliviar la crisis del crédito, que entorpece el normal desenvolvimiento de las industrias y el comercio.—Agencia Americana.

Prosperidad de la industria salitrera.

SANTIAGO DE CHILE, 16.—En los mercados mundiales existe el convencimiento de que se avecina un período de prosperidad para la industria salitrera.—Agencia Americana.

Estudios para combatir las plagas que afectan al algodón.

LIMA, 16. Una misión técnica de la Compañía Luisitana ha llegado de los Estados Unidos con objeto de practicar estudios sobre la posibilidad de emplear aeroplanos para combatir las plagas que afectan al algodón en los valles de la costa.—Agencia Americana.

El temporal obliga a suspender unas maniobras.

BUENOS AIRES, 16.—A causa del violento temporal desencadenado en la región del litoral han debido suspenderse las maniobras de caballería que se estaban efectuando en aquella zona.—Agencia Americana.

Radiotelefonía

PROGRAMA PARA HOY

MADRID (**Unión Radio**, 373 metros).

Emisión de la mañana.—A las once y media: Transmisión del concierto que ejecutará en el Retiro la Banda municipal, dirigida por el maestro don Ricardo Villa.

Sobremesa.—De dos y media a tres y media: Orquesta Artys: «Diana» (marcha), Fernández Pacheco; «Vidalita» (tango), Díez Cepeda; «Tellalvi» (fox), Antonio Díez; «La Gheisa» (fantasía), Jones. Intermedio por Luis Medina. «Au déclin du jour» (melodía), René; «Charlestón Chaplin», Miranda y Muñoa.

Emisión del anochecer.—De seis y media a ocho: Sesión para niños. «Cuento representable», por Luis Medina. «Bromas de las Metamáticas», por el doctor Zito. Concierto variado. Orquesta Artys: «El diablo en el molino» (obertura) Gavaert; «Chateau Margaux» (fantasía), Caballero; «Polaca de concierto», Brull; «El ensueño de un vals» (fantasía), Strauss; «La manta zamorana» (jota), Caballero.

Ultima emisión.—De diez a doce y media de la noche: Campanadas de Gobernación. Señales horarias. Emisión de la Unión de Radioyentes. Variétés. Celia Gámez (cancionista), Minuto (artista enciclopédico) y el sexteto de la estación. El sexteto: «Tolete» (intermedio), Caballero. Minuto. El sexteto: «El tesoro» (canción fox y canción portuguesa), Vives. Celia Gámez. Intermedio. «El estilo es el hombre», biografía anecdótica y manera de hacer de don Carlos Arniches. Charla, por los señores Asenjo y Torres del Alamo. Minuto. El sexteto: «La vuelta del Vivero» (mazurca del canario y polca de la carta), Giménez. Celia Gámez. Música de baile. Transmisión del jazz-band del Palacio de Hielo.

PROGRAMA PARA MAÑANA

MADRID (**Unión Radio**, 373 metros).

Emisión de mediodía.—A las doce menos cuarto: Nota de sintonía, calendario astronómico, informaciones prácticas, notas del día, campanadas de Gobernación, cotizaciones de Bolsa y mercados, intermedio, noticias de prensa, primeras noticias meteorológicas y señales horarias.

Sobremesa.—De dos y media a tres y media de la tarde: Orquesta Artys: «España» (pasodoble), Fernández Blanco; «Tango» (primera vez), Arenas; «Currita» (fox), Fernández Pacheco. Boletín meteorológico. «Rigoletto» (selección), Verdi. Intermedio por Luis Medina. «Guitarra mía» (serenata), Paredes. Noticias de última hora. «¡Yes!» (charlestón), Mazzuchi.

Emisión del anochecer.—De seis y media a ocho: Cotizaciones de Bolsa. «Los rayos X», conferencia, por don Julio Palacios, catedrático de la Universidad Central. Orquesta Artys: «Sinfonía de zarzuelas», Barbieri; «El rey que rabió» (fantasía), Chapí; «Canzoneta del concierto romántico», Godard; «El duquesito» (fantasía), Vives; «Andante de la quinta sinfonía», Beethoven.

Ultima emisión.—De diez a doce y media de la noche: Campanadas de Gobernación. Señales horarias. Ultimas cotizaciones de Bolsa. Música de cámara, por Gisy Katsor (soprano), José María Franco (piano), Julio Francés (violín), José Outumuro (violín), Conrado del Campo (viola) y Juan Ruiz Cassaux (violoncello): «Cuarteto en "si" bemol mayor, op. 130»: a) Adagio, ma non troppo; b) Presto; c) Andante con moto, ma non troppo; d) Allegro asai; e) Cavatina. Adagio molto espressivo; f) Finale. Allegro, Beethoven, por los señores Francés, Outumuro, Del Campo y Casaux. Lieder: «Die echoene Muellerin»: a) Morgengruss; b) Des Muellers Blunen; c) Traenenregen, Schúbert, por la señorita Gisy Katsor. «Cuarteto con piano en "fa" menor, op. 2»: a) Allegro molto; b) Adagio; c) Intermezzo. Allegro moderato; d) Allegro molto vivace, Mendelssohn, por los señores Franco, Francés, Del Campo y Cassaux. Lieder: a) Liebesten; b) Heimkri; c) Der Gang zum liebchem, por la señorita Gisy Katsor. Noticias de última hora. Música de baile. Transmisión del jazz-band del Palacio de Hielo.

En Madrid

se admiten suscripciones a EL SOCIALISTA a 2,50 pesetas en Madrid y a 3 pesetas en provincias. Pago adelantado.

Deportes

FUTBOL

Stádium-Ferroviaria, para el campeonato del grupo B.

En el campo de la Agrupación Deportiva Ferroviaria (paseo de las Delicias) jugarán hoy, a las once de la mañana, su partido correspondiente a los efectos del campeonato del grupo B de primera categoría, los equipos Deportiva Ferroviaria y Stádium.

Un equipo de la Gimnástica contra el primero de «Natura».

A las tres y media de la tarde, en el campo de la Sociedad Gimnástica Española, jugarán un partido amistoso un equipo de la Sociedad propietaria del campo y el primero de la Agrupación Deportiva Obrera «Natura».

PEDESTRISMO

Una prueba libre de la Deportiva Ferroviaria.

A las once en punto de la mañana se celebrará hoy la prueba lisa libre organizada por la Agrupación Deportiva Ferroviaria.

La salida se dará a las once en punto de la mañana, debiendo estar los corredores a las diez en la meta para recoger el dorsal.

La meta de salida y llegada estará situada en el paseo de Rosales, esquina a Marqués de Urquijo, y el viraje se dará frente a la puerta del Tiro Nacional.

PIEL — Curación sorprendente de Eczemas, Herpes, Erupciones niños, Sarna, Grietas, Granos, Erisipela, Sabañones, Ulceras, Quemaduras, etc., con POMADA ANTISÉPTICA 19. Dr. Piqueras. (Gran Dipl. de Honor Madrid 1924). Farm.ª 1 pta.

Contra Trotzky, Zinovief y Piatakof

MOSCU, 16.—La Agencia Tass, órgano de los Soviets, anuncia lo siguiente:

«La Oficina política del partido comunista, habiendo tomado nota del hecho de haber violado la disciplina del partido los más descollantes miembros de la oposición, al intentar discutir los acuerdos tomados, ha resuelto someter a la primera reunión plenaria del Comité de la Comisión central controladora la cuestión de imponer las debidas sanciones a Trotzky, Zinovief y Piatakof.

»La Oficina política ha visto con especial satisfacción la unánime repulsa que encontró Zinovief entre los obreros comunistas de Leningrado.»

Ultima hora

El sustituto de Herriot.

BURDEOS, 16.—Ha terminado el Congreso del partido radical-socialista, consagrando la última sesión a la elección de presidente del partido.

Fué nombrado para dicho cargo, por 446 votos de 514 votantes, M. Maurice Sarraut.

Agresión contra españoles.

RABAT, 16.—Aseguran de fuente indígena marroquí que los rebeldes intentaron una agresión contra los españoles en la zona oriental.

Complot en Rusia.

LONDRES, 16.—Los periódicos anuncian en un telegrama recibido de Helsingfors que se ha descubierto un complot contra el Gobierno de los Soviets, siendo detenidas en Leningrado más de 60 personas, de las que 40 son súbditos letones.

También fueron recogidos importantes documentos y cantidades en metálico.

Los comunistas ingleses.

LONDRES, 16.—En esta capital se ha inaugurado hoy el Congreso nacional de los comunistas ingleses.

La sesión se ha consagrado a dirigir duras censuras al Partido Laborista y su política.

Los periódicos hacen notar que el número de delegados no es muy superior al de miembros del Comité. Lo forman en total 12 comunistas.

Congreso de las Trade-Unions.

LONDRES, 16.—Para el viernes, día 22, se ha convocado para celebrar el Congreso extraordinario de las Trade-Unions, en sesión especial, a fin de tratar de las reivindicaciones de los obreros mineros.

El Congreso se celebra a petición de la Federación Minera.

Las elecciones griegas.

ATENAS, 16.—A la próxima lucha electoral concurrirán 56 partidos; pero la lucha estará entre los republicanos, antivenizelistas, conduriotistas y los de Cafandaris. Se cree que los republicanos obtendrán una mayoría de 30 a 40 diputados.

Crisis ministerial en Austria.

VIENA, 16.—La dimisión presentada por el Consejo de ministros ha sido aceptada por el presidente de la República, rogándoles continúen despachando los asuntos corrientes hasta que haya nuevo Ministerio.

Tempestad en el Atlántico.

LONDRES, 16.—Hace veinticuatro horas que existe una violenta tempestad en el Atlántico, lo que entorpece las comunicaciones cablegráficas entre la Gran Bretaña y América del Sur y del Norte.

La tempestad ha coincidido con la aparición de una aurora boreal en los Estados Unidos, lo que se considera como nuncio de un invierno crudo.

La tempestad continúa.

Trust financiero.

PARIS, 16.—Se asegura que se están realizando gestiones para formar un «trust» financiero internacional, del que formarán parte una importante Banca inglesa, varios Bancos americanos, franceses, belgas, holandeses, suizos, checoeslovacos, austríacos y suecos.

Esta gigantesca Empresa dará forma financiera a los grandes negocios internacionales y concederá créditos a largo plazo.

Empréstito belga en América.

BRUSELAS, 16.—Parece confirmarse que las gestiones entabladas con el fin de negociar un empréstito de 30 millones de dólares destinados a la estabilización del franco belga han dado buen resultado.

Tres diputados muertos.

MONTERREY (Nueva Orleáns), 16.—La sesión de la Cámara fué tumultuosa. Se cruzaron varios disparos entre los diputados y resultaron tres de ellos muertos.

Dos soldados heridos por explosión de una granada.

TETUAN, 16.—Por efecto de la explosión de una granada que estaban manipulando unos soldados resultaron heridos Domingo Quintero y Angel Payal, del regimiento del Serrallo.

Son muy generosos los yanquis.

ZARAGOZA, 17.—Los representantes neoyorquinos de la Casa Morgan se entrevistaron con el alcalde, ofreciéndole cubrir el empréstito de doce millones de pesetas que proyecta el Ayuntamiento.

También, si quiere, 50 millones.—Mencheta.

Del accidente de automóvil en Barcelona.—Fallecimiento del chofer.

BARCELONA, 17.—En el Hospital Clínico ha fallecido el chofer Juan Cantalapiedra, que resultó herido en el choque de automóviles.

Reuniones y convocatorias

Cerradores y Repartidores de Periódicos de Madrid.

Esta Sociedad celebrará junta general ordinaria, corespondiente al tercer trimestre del año actual, los días 18, 19, 20 y 21 del corriente octubre, a las diez de la mañana, en el salón grande de la Casa del Pueblo, para tratar el siguiente orden del día:

Lectura y aprobación de actas de la junta anterior; discusión y aprobación de cuentas; lectura y aprobación de altas y bajas. Dictamen de la Comisión; gestión de la Junta directiva, y preguntas y proposiciones de los asociados.

Una vez terminado el orden del día, se reunirá la asamblea en junta extraordinaria para discutir la reforma del reglamento.

Notas.—Todo asociado que dejare de concurrir sin causa justificada incurrirá en la sanción establecida. Se exceptúan las compañeras, cuya asistencia a las juntas genrales queda a voluntad de las propias interesadas.

Se recomienda la mayor puntualidad, pues las sesiones se abrirán imprescindiblemente media hora después de la fijada en la convocatoria, sea cual fuere el número de asociados presentes.—La Directiva.

Carpinteros de Armar.

La Sociedad de Carpinteros de Armar «La Verdad Social» celebrará junta general ordinaria mañana, día 18, y el día 21, a las siete de la tarde, en el salón grande de la Casa del Pueblo, para tratar el siguiente orden del día:

Lectura y aprobación de actas, ídem ídem de las cuentas del primer semestre de este año, asuntos y trámites de la Directiva, elección de cargos vacantes, y preguntas y proposiciones.

También se tratará con carácter urgente la circular de la Unión General de Trabajadores acerca de la conveniencia o no de celebrar un Congreso extraordinario para tratar de la proyectada Asamblea Consultiva.

Tallistas.

La Sociedad de Obreros Tallistas celebrará junta general ordinaria mañana, lunes, a las siete de la tarde, en el salón pequeño de la Casa del Pueblo, para tratar asuntos de gran interés y urgencia.

Juventud Socialista Madrileña.

Esta Juventud celebrará junta general ordinaria el próximo miércoles, día 20, a las nueve y media de la noche, en el salón pequeño de la Casa del Pueblo, para discutir el siguiente orden del día:

Lectura y aprobación de actas, ídem ídem de cuentas, altas y bajas, gestiones del Comité, y preguntas y proposiciones de los afiliados.

Se recuerda a los afiliados que para las votaciones será necesaria la presentación del carnet.

* * *

Las charlas de controversia se reanudarán el próximo viernes, día 22, estando la primera de ellas a cargo del compañero Francisco Fernández, que hablará sobre el tema «La eficacia de las charlas de controversia.»

Estas charlas se celebrarán todos los viernes, a las diez de la noche, en la Secretaría número 20 de la Casa del Pueblo, y a las mismas invitamos cordialmente a todos los camaradas.—El Comité.

Arenal, 4. Tel. M. 44 -:- Pompas Fúnebres.

Severas medidas contra la venta y uso de tóxicos

RIO DE JANEIRO, 16.—Los altos organismos de Policía y los cuerpos médicos y de magistrados han emitido dictámenes a propósito del proyecto de ley que establece severísimas medidas contra la venta y uso de tóxicos.—Agencia Americana.

Sección de noticias

Un acto de honradez.—El chofer Nicolás Herraiz Gonzalo, domiciliado en la calle del Norte, 7, se encontró en el automóvil que conduce un pendiente de platino, con un zafiro y 49 brillantes, que entregó en la Comisaría de guardia de la Dirección general de Seguridad.

Este rasgo de honradez le ha valido a Nicolás infinidad de felicitaciones.

Comunicaciones

Han quedado clausuradas provisionalmente las estaciones telegráficas del Estado de Priego (Cuenca), Jadraque (Jaén), Andraitx y Santany (Palma de Mallorca), Porcuna (Jaén) y Baracaldo (Bilbao).

— Han quedado reducidas provisionalmente a limitadas las estaciones telegráficas del Estado de Nules (Castellón), Castejón (Pamplona), Totana (Murcia) y Puebla Larga (Valencia).

— Han sido abiertas nuevamente al servicio las estaciones telegráficas del Estado de Beniganim (Valencia), Ginzo de Limia (Orense), Salvatierra de Miño (Vigo) y La Vecilla (León).

— Ha vuelto a prestar su servicio de día completo la estación telegráfica del Estado de Chiclana de la Frontera (Cádiz).

Serviremos gratis EL SOCIALISTA

durante los días que restan del mes actual

a toda persona que se suscriba al diario obrero

Podremos seguir implantando mejoras en el periódico si cada afiliado o simpatizante nos ayuda con su propaganda buscándonos suscriptores, lectores y anunciantes.

Teatros

FONTALBA.—«La princesa Bebé».

Es ésta una de las obras que el profundo ingenio de Benavente produjo cuando había alcanzado su plena madurez. Fruto sazonado, tiene todo el exquisito sabor del sutil espíritu de este autor, en cuyo diálogo campean pensamientos atrevidos, ideas sublimes y paradojas desconcertantes. «La princesa Bebé», como producto literario y en el orden cronológico, es bastante anterior a «La ciudad alegre y confiada».

De «escenas de la vida moderna» califica don Jacinto la obra repuesta anoche en el teatro Fontalba con caracteres de verdadero estreno. Y en verdad es que, a pesar de los años transcurridos, se mantiene «La princesa Bebé» con toda su frescura y en plena actualidad. De ahí los aplausos del público y las constantes exclamaciones de admiración por las infinitas bellezas de esta obra. El auditorio seguía con afán los escándalos y corrupciones de la corte de Suavia y se interesaba por las vicisitudes de esos dos príncipes que se rebelan contra aquel medio que los ahoga porque quieren dejarse llevar por los impulsos del corazón y del pensamiento, que ansían amor y libertad. En Suavia no pueden vivir, y renuncian a su condición principesca para ser humanos y vivir libremente.

Sin embargo, el tipo de mujer—la princesa Bebé—está trazado magistralmente. Ella, por temperamento, no retrocede jamás; sigue en línea recta su destino y, como dice en una de las escenas: «Ya que en la Monarquía no puedo vivir, deseo la República, y si ésta no satisficiera mis anhelos, llegaría hasta la anarquía. Siempre adelante; atrás, nunca.» En realidad, lo que ansía, como mujer que es, no es otra cosa que humanizar su vida: soñar, vivir, amar con los impulsos libres de su corazón. Retroceder, volver a Suavia, jamás, ya que ello supone humillarse de nuevo ante el emperador, el cual, por su parte, ha dicho que de las desdichas del Imperio tienen la culpa de todos los filósofos, los poetas, los escritores...

Margarita Xirgu ha tenido un nuevo y completo triunfo dando espléndidamente todos los matices de su exquisito temperamento al interesante tipo de la princesa Bebé. Esta insigne actriz hace una verdadera creación de este papel. Los demás actores han secundado bien a la Xirgu, destacándose Pascuala Mesa, Carmen Carbonell, Pilar Muñoz, Lola Valero y Julia Pachelo, y de ellos, Muñoz, López Silva, Fresno y Porredón.

La presentación, espléndida.—*Núñez.*

Homenaje a Fontdevila.

Esta noche será obsequiado con un banquete, como homenaje por el éxito obtenido en Barcelona con el estreno de la obra «La dona verge», el celebrado autor don Manuel Fontdevila.

Han organizado este acto los compañeros de Redacción de «El Liberal» y algunos amigos.

Próxima boda.

Por cable se ha sabido que la linda actriz María Guerrero López contraerá matrimonio próximamente con su primo Fernando Díaz de Mendoza, primogénito de los notables y admirados actores Guerrero-Mendoza. Por anticipado nos congratulamos del acaecimiento que se anuncia, deseando muchas felicidades a la venturosa pareja.

Estreno en la Zarzuela.

Van muy adelantados los ensayos de la obra que con el título de «Las musas de Trianón» han escrito los aplaudidos autores señores Ramos Martín (José) y García Pacheco (Francisco), y a la que ha puesto música el ilustre maestro Pablo Luna.

Cartelera

Funciones para hoy.

LARA.—A las seis y media, En qué consiste el honor.—A las diez y media, Una comedia para casadas y El amor a oscuras.

ZARZUELA.—A las seis y cuarto, Doña Francisquita.—A las diez y cuarto, La bruja.

ESLAVA.—A las seis y media y a las diez y media, La novela de Rosario.

INFANTA ISABEL.—A las seis y media y a las diez y media, El espanto de Toledo.

LA LATINA.—A las cuatro, seis y media y diez y media, El azar.

CENTRO.—A las seis y media y a las diez y media, ¡Tío de vida!

COMICO.—A las cuatro, seis y media y diez y media, Charlestón.

FUENCARRAL.—A las cuatro, Soltero y solo en la vida.—A las seis y media, Rosa de Madrid.—A las diez y media, Soltero y solo en la vida.

MARAVILLAS.—A las seis y cuarto, Las gavilanes.—A las diez y cuarto, Doña Francisquita.

CHUECA.—A las cuatro, Los gavilanes.—A las seis y media, La Gran Vía y Para valiente, el amor.—A las diez y media, Agua, azucarillos y aguardiente y Para valiente, el amor.

NOVEDADES.—A las cuatro, Los cadetes de la reina y La viejecita.—A las seis y media, Los gavilanes.—A las diez y media, Los gavilanes.

MARTIN.—A las cinco y media, El príncipe sin par.—A las seis y tres cuartos, ¡Quietos un momento! y Las mujeres de Lacuesta.

ROMEA.—A las seis y media y a las diez y media: Lepe, conjuntos lírico-bailables, Adán Nieva, ¡Señoras... a votar!, Alatdy, Moncayo, Carmen Flores.

Para el lunes.

LARA.—A las seis y media, El amor a oscuras y Una comedia para casadas. A las diez y media, En qué consiste el honor.

ZARZUELA.—A las diez y cuarto, Doña Francisquita.

ESLAVA.—A las seis y media, Aventura (estreno).—A las diez y media, Aventura.

INFANTA ISABEL.—A las seis y media, Las de Abel.—A las diez y media, El espanto de Toledo.

LA LATINA.—A las seis y media y a las diez y media, El azar.

COMICO.—A las diez y media, Charlestón.

FUENCARRAL.—A las seis y cuarto, Soltero y solo en la vida.—A las diez y cuarto, ¡Calla, corazón!

MARAVILLAS.—A las seis y cuarto, La marcha de Cádiz y Bohemios.—A las diez y cuarto, Los gavilanes.

CHUECA.—A las seis y cuarto, Bohemios y La buena sombra.—A las diez y media, La Gran Vía y Para valiente, el amor.

NOVEDADES.—A las seis y cuarto, La venta de Don Quijote y La viejecita. A las diez y cuarto, Los gavilanes.

MARTIN.—A las seis, El príncipe sin par y Música, luz y alegría.—A las diez y media, ¡Quietos un momento! y Las mujeres de Lacuesta.

ROMEA.—A las seis y media y a las diez y media: Lepe, conjuntos lírico-bailables, Adán Nieva, ¡Señoras... a votar!, Alatdy, Moncayo, Carmen Flores.

SUSCRIPCIONES:
Madrid, un mes . . . . . 2,50 pts.
Provincias, trimestre . . . . . 9 —
25 ejemplares, 1,75 ptas.

EL SOCIALISTA

PUBLICIDAD
PÍDANSE TARIFAS
Los anuncios se admiten en esta Administración de 9 de la mañana a 12 de la noche.

ÓRGANO CENTRAL DEL PARTIDO OBRERO

De la vida madrileña

Un paseo matinal por el Rastro

"Todo se compra, todo se vende, todo se limpia y nada se pierde"

La transformación de EL SOCIALISTA nos permite emprender un reportaje que consideramos útil e interesante: el de conocer a fondo la vida madrileña en sus manifestaciones más dolorosas.

Madrid tiene cronistas maravillosos que conocen su historia, su tradición y sus joyas artísticas a perfección, y nos las hacen vivir en páginas llenas de belleza y de emoción; nos describen estos cronistas la vida cómoda, elegante; la vida de sociedad, llena de lujos asiáticos, de «confort» sibarita. Esta no es la sociedad que nosotros queremos hacer desfilar ante los ojos del lector de nuestro diario; es la otra, la de abajo, la que trabaja mucho y goza poco; la que haciendo las cosas más finas de vestir, se viste con trapos sucios y malolientes; la que, construyendo palacios, vive en buhardillas, en sotabancos y en cuevas húmedas y sin ventilación, y a veces, por no tener una cueva, duerme en la calle. Esta es la sociedad cuya vida queremos nosotros reflejar ante el lector, para que vea el contraste de la sociedad bien acomodada, de que nos hablan los cronistas de prosa delicada y bella, y la del dolor causado por ese exceso de comodidades acumuladas en un pequeño sector de la sociedad.

Al emprender nuestra tarea, que es ardua y difícil, bien quisiéramos que el lector nos acompañase con su atención y con sus observaciones. Nosotros creemos que el lector puede y debe tener iniciativas; y si las tiene y nos las comunica, nosotros se lo agradeceremos y las atenderemos.

Vamos, pues, a nuestro trabajo.

Nuestra primera salida

Es una mañana dominguera, de sol claro y cielo azul. De las cosas bellas que han en el mundo, una es este cielo madrileño, que infunde alegría y fortaleza al alma.

Roca (hijo) coge su máquina debajo del brazo, y dice:

—¿A dónde vamos?

—¿A dónde vamos a ir?—le respondemos—. A lo más clásico, original y castizo de la vida madrileña: al Rastro.

—¿Y qué hay allí?—nos pregunta de nuevo.

—¿Qué hay allí?—respondemos—. ¡Quién sabe lo que allí habrá! Por lo pronto, una actividad extraordinaria; podemos decir que la única curiosidad que tiene Madrid el domingo por la mañana es la vida agitada del comercio del «Rastro».

Y allá dirigimos nuestros pasos, dispuestos a observar aquella agitación lo mejor posible, para reflejarla luego en la fotografía y en las cuartillas. Por la calle de los Estudios penetramos en la bulliciosa plaza del ilustre repúblico Nicolás Salmerón.

Se limpia, se limpia...

En la entrada de esta plaza empieza ya la agitación comercial de este popular mercado de cosas viejas, usadas, robadas, etc.

Mujeres y hombres, de indumentaria abandonada, sentados o de pie, vigilan atentos todo lo que va llegando con dirección al mercado de cosas usadas. Estas gentes conocen bastante bien los tipos que por allí merodean.

A ambos lados hay puestos de mercancías variadísimas: fruta, verduras, bisutería, torrijas, bollos duros y rosquillas de la época de San Isidro. En el centro, alrededor de la fuente, forman en rueda una enorme cantidad de bulliciosos limpiabotas, gritando: «¡Se limpia, se limpia y da brillo al calzado!»

Estos muchachos se agitan, corren con sus cajas en la mano, de un lado para otro, en busca de un servicio; riñen unos con otros, se pegan, juegan; pero nada de lo que hacen tiene graves consecuencias.

En esta parte de la plaza, por las tardes, es punto de reunión de conversadores, de meretrices, vendedoras del amor fácil, y de algunos tipos chulapos que viven a cuenta de las pobrecitas desgraciadas que se ganan la vida vendiendo caricias mecánicamente.

«¡Se limpia, se limpia!...» Sí; aquí se limpia y bien, lector querido. Cuando entres en la plaza de Nicolás Salmerón mira a tu alrededor y fíjate bien en las caras que, paradas o moviéndose quedamente, te observan, porque lo mismo te limpian unas botas, que una cartera, un bolsillo o una pluma estilográfica.

Claro que pronto puedes hallar los objetos limpiados y aseados cuidadosamente, por muy poco dinero. Los artistas son modestos, no dan la cara nunca, prefieren trabajar en el silencio y saborear íntimamente el producto de sus habilidades. Lo primero es vivir, ¿no es verdad?

En plena agitación comercial

Entramos en la llamada «Cabecera del Rastro», como vulgarmente dicen unos; en la plaza de Cascorro, como dicen otros. A la derecha queda la calle de las Maldonadas, llena de puestos de verduras, quincallería y bisutería; a la izquierda, Embajadores, ocupada en las mismas condiciones.

La circulación es extraordinariamente difícil; toda la plaza está cubierta de establecimientos de quita y pon, por cuanto han de situarse los establecimientos por la mañana, y han de desaparecer a la una de la tarde. En esta plaza encontraréis todo lo que queráis: melones, tomates, verduras de todas clases; frutas buenas, medianas y francamente malas; conejos, pollos, asadura, sangre cocida, ropa de todos colores, de todas clases y de todas las épocas que las queráis; trapos nuevos y viejos; puntillas finas y ordinarias; pendientes, cadenas, relojes, polainas; todo lo que queráis.

El «Rastro» se parece mucho a esos grandes almacenes de Europa, en los que entra una persona desnuda y hambrienta, y sale vestida y alimentada como quiera.

Todo parece quietud en la plaza, y, sin embargo, todo es movimiento. La calma es aparente, como lo prueba el hecho de que nadie está quieto un instante. La gente va y viene, cruzándose unos con otros, empujándose, pisándose, sin que nadie se dé por ello por molestado.

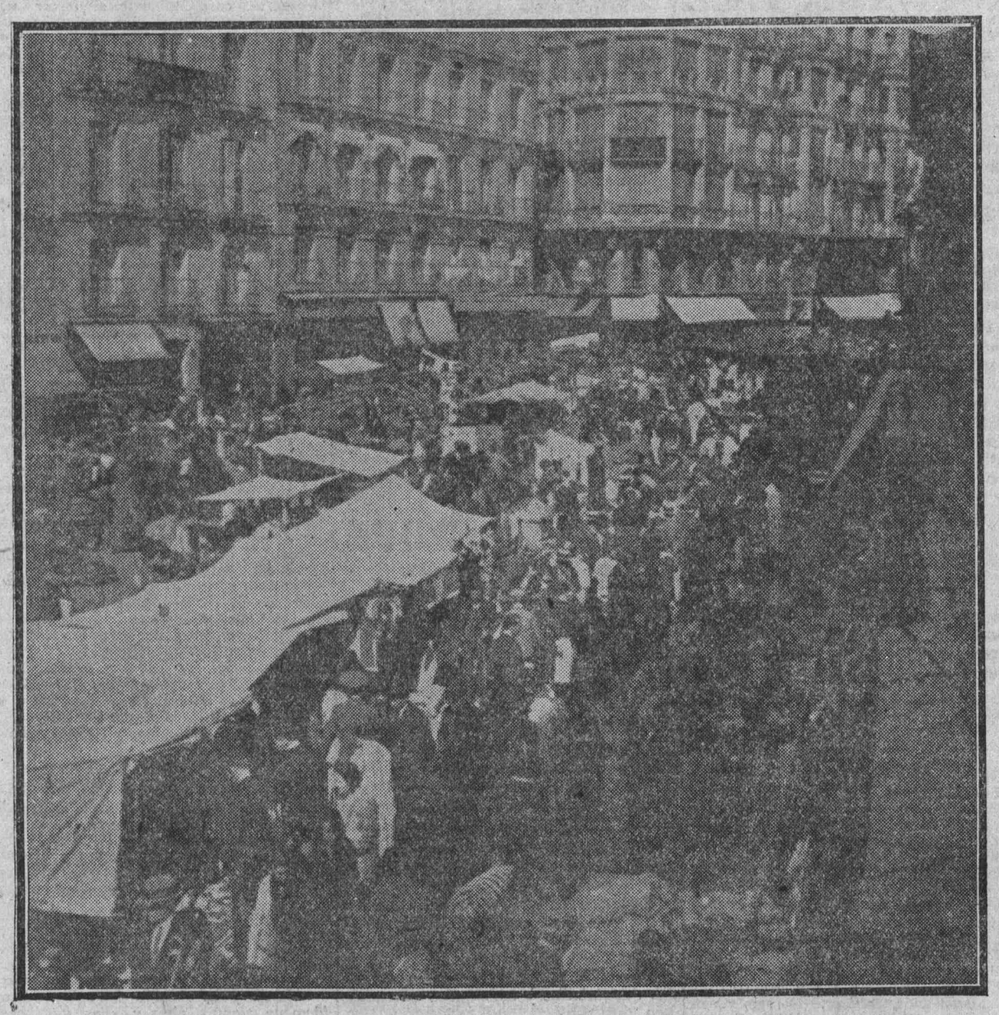

"Todo se compra, todo se vende, todo se limpia y nada se pierde"

Los vendedores gritan unos frente a otros para llamar la atención de los compradores hacia su establecimiento. «¡Aquí, aquí es donde se vende lo mejor y lo más barato!»

A la derecha de la plaza está la calle de la Ruda, célebre por los malos géneros que en ella se venden: pan duro, bacalao perruno y podrido, chorizos de perro o de burro, tocino añejo, huesos apolillados, pescado podrido; todo, todo lo peor va a la calle de la Ruda. Y, desgraciadamente, todo se vende en ella.

¿Cuál es la razón de ello? Preguntádselo a aquellos comerciantes, y os dirán: «Aquí compran los pobres, los que no tienen dinero y no pueden pagar los géneros buenos, y por eso hay que vender esto.»

Los pobres tienen que comprar esas mercancías que no nutren y en la mayoría de los casos son nocivas para la salud. Y los que compran esas mercancías averiadas son los que trabajan y producen riqueza social. ¿Cabe mayor ironía?

Y, ¡oh, contradicciones de la vida!, este público pobre y miserable sostiene unos negocios lucrativos. No hay comercio que gane más dinero que el de la calle de la Ruda.

De la vida del vendedor

Los vendedores son gente venida de todas las regiones de España, y entre ellos hay de todo: bueno, mediano y malo. Hay vendedores profesionales, que heredaron el negocio, que no es otro que la costumbre de sus antepasados para vender con el público; hay especuladores del vendido, que hacen toda clase de combinaciones para sacar dinero, y hay vendedores ocasionales, que se ponen a vender para buscar un pedazo de pan para sus hijos en épocas en que no hay trabajo, o porque el salario no da la suficiente para sostener a la familia.

La vida del vendedor ambulante no es una vida agradable; es más bien una vida de esclavo. Ni duermen ni están tranquilos un momento. Lo mismo tienen que soportar en medio de la calle los calores más rigurosos del verano, que los fríos más intensos del invierno.

En medio de la calle, tirados en una sera de las de transportar verduras, crían a sus hijos, y en medio de la calle hacían algún día su cocido por no poder perder tiempo para hacerlo en sus casas. En el vendido se procuran un pedazo de pan honestamente infinidad de personas que no tienen otro medio para ganarse la vida.

Sin embargo, estas gentes modestas, que desempeñan una función útil, en la que muchos trabajan contra su voluntad, son ultrajados, o, por lo menos, poco respetados por el público y por las mismas autoridades.

Los vendedores y el caciquismo

Los situados del vendido los concede a capricho la autoridad municipal del distrito. Esto se ha prestado siempre a maniobras caciquiles y a negocios poco escrupulosos.

La leyenda es negra. Conceder un puesto, a creer cuanto se ha hablado, fué siempre materia cotizable; de concederlo en un sitio bueno o malo cambiaba el valor del favor, y, por tanto, de la gratificación que recibía el inspector, el guardia y el...

Al obtener el permiso de un puesto era cosa obligada hacer una o varias visitas al domicilio del señor teniente de alcalde, con un cestillo de frutas, de huevos, etc. Esto no se ha entendido nunca que era el pago del favor obtenido; era simplemente una muestra de agradecimiento.

Cuando llegaba el período electoral, sobre todo para elegir concejales, se tenía en cuenta quién votaba o no la candidatura oficial, y los que no la votaban eran perseguidos o, por lo menos, molestados continuamente.

Final

Demos fin a esta información, porque, aunque hay mucho que decir, lo iremos diciendo poco a poco, para ver si interesamos al público y a las autoridades competentes en estos problemas.

Ya habrá comprendido el lector que las verduras, las carnes, las frutas, están al aire libre, destapadas, y tienen acceso a ellas cuantos insectos y microbios lleva el aire de una a otra parte; esto indica que es urgente, urgentísimo, disponer de mercados cerrados e higiénicos para estos menesteres.

Pero esto es materia más amplia y que requiere su tiempo.

El héroe de Cascorro, inmóvil y semiasustado, presencia el extraordinario movimiento mercantil del Rastro

Leyendo libros

"Los Poderes del Estado" por Juan Muñoz Casillas

El libro de que vamos a ocuparnos ha tenido la virtud de reverdecer la vieja polémica de la reforma constitucional, que tanto asusta al conservadurismo histórico y excedente de estabilizar el Poder ejecutivo, estu nuestro país. El autor, en su intento dia diversas modalidades implantadas en otros tantos pueblos, adaptándolas a las especiales caracteríticas del nuestro, y abogando principalmente por el sistema presidencialista, con el pie forzado de la monarquía actual. Pero el presidente, designado acaso por el Parlamento, no sería responsable ante él de los actos de Gobierno. Esta solución hay que rechazarla, desde luego, por absurda y anacrónica, porque el mandato presidencial equivaldría a otorgar un poder personal, que sólo cesaría cuando terminara aquél o cuando un movimiento de opinión pusiera al gobernante en el trance de dimitir o provocar la revolución.

En un régimen de verdadera democracia está salvada la estabilización de todos los Poderes con la práctica honrada y sincera de los principios e incorporando a las funciones del Gobierno esos problemas sociales o de clases que tienen indudable vitalidad, y que el señor Muñoz Casillas no sabe hasta dónde han de intervenir en la vida del Estado. Claro está que para ello hay que desposeer a otras clases de privilegios y derechos que se han atribuído por ser las más poderosas y más cultas. Mas como siguiendo por este camino nos separamos de la tesis del autor y vendríamos a la consecuencia de que es indispensable la revisión y revalorización de instituciones que se reputan intangibles y supremas, ni que decir tiene que disentimos grandemente del contenido ideológico y práctico de las páginas que comentamos.

En cambio, no hay inconveniente alguno en suscribir cuanto dicen en defensa del Parlamento y de la necesidad apremiante de restablecer ese Poder, símbolo y representación de la democracia y los pueblos. El señor Muñoz Casillas no sabe qué sistema electoral prefieren los socialistas, después de que llevamos repitiendo uno y otro día que somos partidarios del sufragio universal directo, con amplias circunscripciones y abstención total del Gobierno en las funciones electorales. La misma representación proporcional tiene ardientes defensores en nuestras filas, y seguramente que ninguno se escandalizaría si se implantara en España. Ahora bien; para nosotros lo más interesante—sin que esto envuelva desdén para nada ni para nadie—es que la representación se confiera honrada y rectamente y se obtenga del contraste de opiniones libremente manifestadas, y sean reflejo de la actuación de cada sector político. Lo que no queremos, y esto sí que aparentan ignorarlo todos, es que se vuelva a lo viejo y caduco, con sus secuelas de pucherazos y contubernios, de predominio de camarillas e intereses poco legítimos, de arreglos y componendas de entre bastidores, etc., etc.

Y de acuerdo estamos también con el autor y el prologuista cuando exaltan el valor hombre en contraposición con el factor clase, pero honrada y noblemente; no como el conde de Romanones, que quiere para cada hombre un voto, porque así tendrá él dos: el suyo y el de su portero.

No podemos seguir al joven letrado en su capítulo titulado «Monarquía», porque no es posible enjuiciar libremente teniendo que aceptar tan pesado bagaje, y porque las conclusiones que deduce, aun siendo alguna halagadora para nosotros—como es el reconocimiento de que en España no hay más prestigio ni más fuerza organizada que la socialista—, no satisfacen la apetencia de transformación y de renovación que sentimos. Conceder el veto sin limitación a la corona y la facultad de disolver el Parlamento cuando le venga en gana, es precisamente hablar de irresponsabilidad o de responsabilidad ante la historia. Para largo me lo fías...

También reaparece en este volumen el manido tópico de que la opinión pública no existe en España, y de esto puede decirse lo mismo que el autor dice del régimen parlamentario: si éste no ha existido en nuestro país, a causa de su falseamiento y de unas prácticas bochornosas, otro tanto ocurre con el clamor público, porque cuando ha querido manifestarse, los órganos de expansión han sido secuestrados, no sólo por el procedimiento de previa censura, sino que también con llamadas al patriotismo y con arreglos en los despachos ministeriales, cuando no bárbaramente y con brutales represiones.

Bien está teorizar y remontarse a las regiones ideales; pero no perdamos de vista la tierra en que vivimos, el suelo que pisamos y, sobre todo, la gente con quien tenemos que luchar para la aplicación de esas honradas determinaciones.

Por último, se ocupa el señor Muñoz Casillas de proporcionar independencia al Poder judicial, dictando reglas para la designación de los funcionarios y señalando preceptos; ¿pero es que no existieron siempre esas reglas y esos preceptos, y se burlaban, y la independencia suspirada no aparecía por parte alguna? Por cierto que el prologuista de este libro y ex ministro maurista, don Angel Ossorio y Gallardo, que se detiene a comentar y a disentir de los capítulos en que se trata de los Poderes ejecutivo y legislativo, hace caso omiso de esta parte, quizás por no verse en el aprieto de ir más allá de lo conveniente. Nos lo explicamos.

El ex gobernador de Barcelona, que padece amnesia seguramente y no se acuerda de 1909, en unas interrogantes que hace en su comentado prólogo a esta obra, se cree obligado a llamar bárbaro y cruel al proletariado, suponiendo que siente apetito secular de mente hablar de irresponsabilidad o venganza; es muy amable y muy gentil este don Angel de la socialdemocracia cristiana. Ya lo saben los obreros españoles: el líder del catolicismo socialista los llama vengativos, bárbaros y crueles. Téngan lo bien presente, para cuando con cantos de sirena hable del reparto de la tierra y de otras promesas por el estilo que suele hacer. Y conste que si los trabajadores tienen algo de todo cuanto dice el furibundo antireformista, nada hicieron ellos desde el Poder y desde los puestos preeminentes que ocupan para proporcionar a los desheredados cultura y capacidad ciudadana.

R. A.

La nueva fase del Ateneo

Con este mismo epígrafe ha dicho «El Debate» lo siguiente:

Inauguradas las clases en el Ateneo de Madrid, con la misma amplitud y dotación que en anteriores años, existe el propósito de reanudar la vida académica, suspensa desde la primavera de 1924, en el próximo mes, y se gestionará que presida la sesión inaugural el general Primo de Rivera.

Otros aspectos de régimen interno se perfeccionan y consolidan rápidamente; así, los servicios de la biblioteca. El número de solicitudes de ingreso últimamente presentadas ha satisfecho extraordinariamente a la Junta directiva.

No sería, pues, extraño que una vez restablecida la vida ateneísta con arreglo a normas apolíticas, se vinculara nuevamente en la junta general la facultad de confirmar o no en sus cargos a las personas que desempeñan en la actualidad los cargos directivos.

LAS PAGINAS DE ESTE NUMERO HAN SIDO REVISADAS POR LA CENSURA

Accidente de automóvil en Barcelona

BARCELONA, 16.—Esta mañana, cuando se dirigía en automóvil al palacio de Pedralbes el señor Hernández Malillos, chocó su coche, en la avenida de Alfonso XIII, con otro, propiedad de don Francisco Lozano.

Del choque resultaron heridos todos los ocupantes.

El señor Hernández Malillos fué conducido sin conocimiento al dispensario de la calle de Sepúlveda, donde fué auxiliado de ligera conmoción cerebral y visceral de pronóstico reservado.

El guardia Flores, que conducía el coche, y su ayudante, Inocencio Alonso, fueron curados en el dispensario de Gracia.

El señor Lozano y Juan Cantalapiedra, que conducía el auto, fueron asistidos en el dispensario de la calle de Sepúlveda.

El choque fué debido a venir por la mano opuesta a la reglamentaria el coche del señor Lozano.

BODEGAS DE MÉNTRIDA
Juan Antonio Rodríguez
Selectos vinos blancos y tintos; especialidad para mesa. Aperitivos, cervezas, aguardientes y licores de las mejores marcas.
¡No confundirse! PLAZA de NICOLAS SALMERON, 15

DROGUERIA Y PERFUMERIA
VIUDA DE MIGUEL MENA
PLAZA DE NICOLÁS SALMERÓN, 3
Primera casa en colores, barnices y brochería. — Perfumería fina. — Especialidad en postizos de cabello natural y tintes inofensivos.

PELETERÍA ESPAÑOLA
PLAZA DE NICOLAS SALMERON, 7
Echarpes, renards, pieles sueltas y tiras para guarnición. — Se reforman toda clase de pieles, a precios económicos.
¡NO CONFUNDIRSE! FRENTE A CASCORRO

BODEGAS DEL MAÑO
VINOS FINOS DE MESA
ENCOMIENDA, 22
Teléfono 21-20 M.

PELETERIA SIBERIA
Plaza de Nicolás Salmerón, 5
Se hacen y reforman toda clase de confecciones.
Gran surtido en echarpes y renards.

CAFÉ-BAR "CASCORRO"
¡¡OBREROS!!
El mejor café se toma en
"CASCORRO"
DESAYUNOS
Café con media o suizo: 0,40
Plaza de Nicolás Salmerón, 20, y Atocha, 122

CASA ARAGON
RUDA, 2, y PLAZA DE NICOLAS SALMERON, 17
Especialidad en bacalaos de todas clases: Escocia, Noruega y Langa.
¡¡SIEMPRE FRESCOS!!
¡¡SIEMPRE BUENOS!!

TALLERES DE LA «GRAFICA SOCIALISTA».—SAN BERNARDO, 92