EL SOCIALISTA

FUNDADO POR PABLO IGLESIAS

ÓRGANO CENTRAL DEL PARTIDO OBRERO

Año XLI.--Núm. 5.529. Madrid, domingo 24 de octubre de 1926. Precio del ejemplar, 10 céntimos.

CUMPLIENDO CON UN DEBER

Llamamiento a los liberales

Cuando nosotros hablamos de defender como podemos nuestros intereses, no olvidamos jamás lo que es principal en los hombres de ideales, que son los principios de la libertad y de la democracia. Lo que ocurre es que la eficacia del esfuerzo que se realiza produce según el ambiente que le rodea, y el propósito a realizar ha de estar en relación con las dificultades del ambiente, las fuerzas de que se disponga y la resistencia que oponga el adversario.

Ya sabemos nosotros que a máximas dificultades hay que oponer mayor tesón; que cuanto mayor sea la resistencia, más fuerte tiene que ser el empuje que la venza; es una ley física que se cumple inexorablemente en todos los casos de la Naturaleza y de la vida social; por eso nosotros creemos en el ahorro y acumulación de energías físicas y espirituales, que, gastadas esporádicamente, se pierden, y economizadas cuidadosamente, se multiplican y realizan su misión. Las leyes económicas no tienen realidad; sólo los bienes materiales la tienen también en las energías físicas y espirituales. Un hombre puede tener mucho dinero; pero si no tiene virilidad ni gusto artístico o amoroso, afanes nobles para el desarrollo de la familia; si carece de la alegría que produce la sonrisa, que es la poesía de la vida, ¿para qué lo quiere?

Se nos acusa a nosotros de carecer de emoción liberal. ¿Por qué? ¿Porque no nos lanzamos como Quijotes andariegos a desperdigar nuestras energías estérilmente? Tamaña locura no la pueden hacer quienes a diario están forzados a la meditación y al estudio de la realidad. Las luchas no se plantean cuando se quiere, sino cuando conviene al propósito que se persigue.

Pero conviene meditar un poco sobre este tema atrayente y sugestivo del amor a la libertad. No son amantes de la libertad aquellos que más blasonan de ello; lo son, sin embargo, aquellos que más la practican y la respetan.

La libertad además reviste caracteres muy variados, y conviene distinguir los matices, porque una cosa es la libertad de pensar, de sentir, y otra muy distinta la de comerciar. Y nosotros conocemos a muchos conservadores y liberales que son amantes de la libertad, pero es aplicada al libre desarrollo de sus negocios particulares, que les permiten enriquecerse a cuenta del esfuerzo ajeno, convirtiéndose en tiranos esclavizadores del trabajo. Estos llevan la libertad en los labios, y los sentimientos inquisitoriales en la conciencia.

Nuestro concepto de la libertad difiere totalmente del de esos señores; en las expansiones del pensamiento no tiene límite, porque el pensamiento humano no es ni puede ser uniforme; es variado, tiene matices, montañas y valles, mares, ríos y fuentes, oasis y desiertos, y en esta variedad está su virilidad, su genialidad, su energía, su fecundidad; en la uniformidad, la monotonía y la muerte. Pero esta libertad ha de sentirse apoyada en el bienestar económico, y contra este bienestar luchan continuamente quienes aman la libertad para movilizar las cosas materiales en beneficio propio y en perjuicio del interés social.

No se es, pues, demócrata y liberal porque se sea partidario de la libertad comercial e industrial y porque se declare uno partidario del sufragio universal; ese amor a la libertad ha de sentirse y practicarse con escrupulosidad, sacrificando el privilegio de los pocos al bienestar de la colectividad.

A pesar de este concepto teórico que tenemos de la libertad, nosotros sabemos que el desenvolvimiento de la historia de la humanidad no es un camino llano, fácil de transitar, para llegar a la más exacta expresión y práctica de la libertad. El desenvolvimiento económico del país, el sentido político que de este desenvolvimiento, en relación con la vida de los trabajadores, tengan los que hoy son dueños de los medios de producción y de cambio, son factores que nos interesan extraordinariamente para llegar al fin que nos proponemos.

Nosotros sabemos que a pesar de la fantasía lírica y sentimental del liberalismo romántico de la burguesía, el sentido que al desarrollo de la riqueza industrial se dé imprime carácter a la marcha de la sociedad. ¿Y cómo nos ha de ser a nosotros indiferente que quienes sean poseedores de la tierra, de la industria y del comercio, opinen en sentido liberal o en sentido conservador?

LAS PAGINAS DE ESTE NUMERO HAN SIDO REVISADAS POR LA CENSURA

Las derechas, ya sabemos: piensan y actúan; están en plena ebullición; llevan tres años de libres expansiones, y se preparan para continuar en el momento en que se considere conveniente hacer un cambio en la marcha de los negocios públicos. Y las izquierdas ¿cómo piensan? ¿Qué orientaciones tienen para lo futuro? ¿Cómo opinan en el problema de la tierra? ¿Qué concepto tienen de los derechos de los trabajadores? ¿Cómo piensan aplicar la legislación social? ¿Qué intervención creen que deben tener los trabajadores en el desarrollo de la producción agrícola e industrial? ¿De qué organización disponen para aplicar las resoluciones? ¿Cómo piensan en los problemas de enseñanza, de libertad religiosa, de beneficencia, de mutualismo, etc.?

A los liberales de ayer les pudo ser suficiente el apellido liberal para actuar, porque la vida era más simple y las gentes más inconscientes; a los de hoy, no; si el apellido no va seguido de contenido social, transformador de los principios del derecho social, las gentes se reirán de quienes se llamen liberales.

Pónganse a tono, pues, con las circunstancias quienes sientan vivamente la inquietud liberal; vean que las ideas, como los seres, viven y están robustos si se ponen en contacto con la atmósfera. La atmósfera para las ideas es el ambiente social, lo que vulgarmente se llama opinión pública. Y para que la opinión llegue a meditar y penetrarse de un ideal es menester que quienes se consideren poseedores de él lo expongan. Sólo así se influye en la vida política de los pueblos.

No negamos que las derechas tienen derecho a procurar tener en sus manos en lo futuro el timón director de la vida española; pero sentiríamos que así sucediese por pereza e incomprensión de quienes se apellidan demócratas y liberales.

Y conste que en el denominador común de liberales incluimos a los republicanos, que en un régimen de República democrática serían desplazados unos hacia la derecha y otros hacia la izquierda.

Pedimos al hado protector de las buenas intervenciones que este esfuerzo no naufrague, y que quienes están obligados a ello nos entiendan.

En la Universidad de Barcelona

BARCELONA, 23.—En la Universidad se ha verificado el acto en honor del jefe del Gobierno, que lucía las insignias de doctor «honoris causa».

Los catedráticos recibieron al jefe del Gobierno y a los ministros en traje académico, y el rector, señor Martínez Vargas, y el ex diputado federal señor Pi y Suñer ostentaban también las insignias de doctor «honoris causa».

El señor Primo de Rivera fué muy aplaudido por los estudiantes y profesores que acudieron a la Universidad.—J.

Asteriscos

"Del cautiverio"

Creía que se había olvidado este libro. Tal era el silencio que sobre autor y libro han guardado los que en esta última temporada han escrito sobre la generación llamada del 98, sometida a revisión. Un escritor fino y agudo, al que haríamos mal en situar en esa fecha, aun cuando pertenezca a ella, ya que ambiciona ser de la del 30, y méritos no le faltarán para ello, me ha proporcionado el placer de comprobar que no estaba solo al distinguir un puesto señalado en la generación del 98 para el autor Del cautiverio, *libro que yo he leído en su segunda edición, bastante después de publicada. No se trata de una lectura reciente, como pudiera deducirse con precipitación. Nada de eso. El primer ejemplar que adquirí lo torpedearon los alemanes en el Canal de la Mancha, y supongo que a estas horas el mar lo habrá deshecho, como al desgraciado lector que se lo encomendó mi hermano, con el propósito de hacerle olvidar con lecturas fuertes su ruta difícil. Necesité proveerme de un segundo ejemplar, y leyéndolo confirmé, lo que no siempre ocurre, mi primer juicio. A su aparición, por lo que más tarde he sabido, no faltó quien cotejara el libro de Ciges Aparicio con alguna de las producciones más dramáticas de Dostoievski. Acaso esta comparación sea excesiva; pero desde luego puede afirmarse que se trata de uno de los libros más fuertes que pueden leerse en castellano. Fuerte por el grado de sinceridad y el respeto a la impresión verídica de que alardea en todo momento el autor. Es un libro que pertenece al mejor momento de la generación del 98, aquel en el cual el pesimismo no se había apoderado de ella y buscaba ahincadamente a la España capaz de pulsaciones normales, antes de que sus componentes recayeran en la literatura para dispersarse y seguir caminos diferentes, algunos de los cuales conducen a la Academia o a Roma.*

Tenía, pues, que parecerme extraño ese silencio. Ya antes de ahora se había extrañado de lo mismo Araquistáin, si no me equivoco, en la revista España, *con ocasión de unos sucesos derivados de la represión del sindicalismo, en los que revivían algunas páginas fotografiadas por Ciges Aparicio. Ahora mismo no estorbará a nadie hacer conocimiento con los libros de ese autor, principalmente con los primeros:* Del cautiverio, Del hospital *y* Del cuartel y de la guerra. *En ellos el escritor se convierte en un colector y ordenador de episodios, vividos unos, vistos vivir otros. Es el cronista sincero de una vida trágica, doliente y cruel. Tiene una afinidad lejana con el tercero de los libros citados las* Notas marruecas, *de Giménez Caballero. Lejana porque en este último, de impresiones recientes, cambia el aire, que de trágico se torna irónico. La obra posterior de Ciges Aparicio no hace sino recalcar el mérito para que se le cuente en la generación del 98. También él se acerca más a la literatura, si bien ejercen cierta atracción los temas políticos* (El juez que perdió la conciencia), *sobre todo en su último libro,* Circe y el Poeta.

Ello es que, sin renunciar a Circe y el Poeta, *más por Circe que por el Poeta, nosotros preferimos* Del cautiverio *y los libros hermanos, precisamente los que emplazan a Ciges entre los escritores del 98 que merecen respeto.*

EN MEJICO

Los obispos proponían modificaciones a la ley

Pero no han prosperado

MEJICO, 23.—La Cámara de los Diputados ha rechazado por 171 votos contra uno la petición de los obispos, que proponían aportar ciertas modificaciones a la ley Religiosa.—Agencia Americana.

Efemérides

Salazar y Quintana

24 de octubre de 1901.—*Muere en Madrid el doctor en Ciencias físicas y naturales y ferviente socialista Francisco Salazar y Quintana. Había nacido en Burgos en 1856 y siguió los estudios de Farmacia, llegando a establecerse en su ciudad natal. Sus propagandas anticlericales y antidinásticas le valieron ser excomulgado por el arzobispo de la diócesis: viéndose obligado a trasladarse a Miranda de Ebro, de donde la persecución clerical logró arrojarle igualmente. Refugióse en Madrid, y aquí siguió sus campañas en favor del librepensamiento, sin dejar por eso de atender a su subsistencia escribiendo poco menos que a jornal obras científicas, que ciertas Empresas editoriales adquirían para enriquecerse, y en las que no pocos espigaron para «fabricar» libros de conspicuos catedráticos de entonces texto que vendían a buen precio a sus discípulos. Durante su estancia en Madrid, Salazar se afilió al Partido, y dió muchas conferencias sobre Fisiología e Higiene en los Centros Obreros de las calles de Jardines y de la Bolsa. El exceso de trabajo le hizo contraer una cruel enfermedad, que en corto plazo le arrancó la vida. La lista de las obras que dejó escritas es larga, figurando entre ellas* El hombre, Biología y Geología, Fisiología e Higiene, Gramática latina, Diccionario latino, Análisis química, *etc. Al fallecer hallábase preparando un Diccionario de la lengua española, con 12.000 voces más que el de la Academia.*

TRINOS

Trigo

¡Ay, amigo!
Nos van a moler el trigo.
Sí; nos lo van a moler
los que a su negocio van.
Y nos molerán el pan
y el horno en que lo cocer.
¡Y eso ya es mucho moler!

¡Ay, amigo!
Trustificarán *el trigo*
de un modo internacional.
¿Será un mal?
¿Terminarán esas tretas
en que suban las libretas?
Todo puede suceder.
¡Y eso ya es mucho moler!

¡Ay, amigo!
Hoy me entero que el Codigo
únicamente en España
vale los cuartos roñosos
que valía en los dichosos
tiempos de Maricastaña.
Conque hasta que suba al son
del besugo y del jamón,
¡lo que tendrá que ascender...!
¡Y eso ya es mucho moler!

¡Ay, amigo!
Y un escritor a quien sigo
como entusiasta lector
asegura que la harina
a la gente atontolina...
Sí, señor.
Yo discurro más sencillo
cuando como solomillo
con trufas del Perigord.
¡Hay que ver...!
¡Eso ya es mucho moler!

¡Ay, amigo!
Si estamos todos contigo...
Lo que pasa es que está el trigo
sólo a mano del afán.
Ponnos tú a real las chuletas
y el pan a siete pesetas
y dejaremos el pan...
¿Que eso no puedes tú hacer?
¡Pues en eso está el moler!

Jorge MOYA

Cómo se cumple la legislación social en Barcelona

De «El Diluvio» cortamos lo siguiente:

Casi todas las leyes obreras son incumplidas por el Patronato.

Pero la que con más descaro es violada es esta que determina las indemnizaciones que han de percibir los trabajadores que se desgracian en las tareas peligrosas de su oficio.

Ninguna o casi ninguna de esas indemnizaciones se abona puntualmente.

Hay que reclamarla por el Tribunal industrial, con lo que se demora el percibo de la indemnización y se deja sin recursos al damnificado cuando los necesita para curarse, y se le merma cruelmente la parte que se come el abogado.

Esto sucede en Barcelona, en donde tuvieron su sede el republicanismo, el anarquismo y su hijo espiritual, el sindicalismo; en donde se dice que se han librado formidables batallas; en donde existió una terrible organización sindical.

¿Qué ha sido de todo aquello? Se esfumó. Se lo llevó el viento. Todos esos revolucionarios líricos pasaron por sobre la masa obrera sin dejar en ella ni un átomo de conciencia ciudadana, quedando, sin embargo, abiertas y sangrando una serie de heridas físicas y morales, que tardarán mucho en cicatrizar, que terdarán mucho en cicatrizar.

Que la lección sirva de experiencia al proletariado catalán es lo que deseamos.

Organizarse para la lucha de un momento nada más, no tiene importancia ni vale la pena; hay que organizarse para servir a los ideales siempre, hasta que triunfen.

La lucha no es sólo pasión; es también conocimiento de los problemas que se ventilan a fin de resolverlos lo mejor posible y con los menores sacrificios.

Esa actitud de la burguesía catalana, incumpliendo la legislación social en lo que beneficia a los trabajadores, es una consecuencia fatal de la falta de organización y de cohesión del proletariado catalán.

Aprended, trabajadores; aprended y no os dejéis sugestionar por los lirismos fraseológicos de unos cuantos titulados revolucionarios que casi siempre, y salvando muy pocas excepciones, lo son de ocasión.

DE LA HABANA

La catástrofe ha sido imponente

Los datos oficiales de los daños producidos por el ciclón desencadenado sobre la isla de Cuba confirman la magnitud de la tragedia.

Los muertos ascienden a varios centenares, y los heridos son incontables.

El alcalde de La Habana ha cablegrafiado al de Madrid agradeciéndole el pésame que esta última autoridad envió.

También ha mandado su pésame el Gobierno, desde Barcelona, según ha dicho el general Primo de Rivera.

Por su parte, la Embajada de Cuba en España ha dado a la prensa la siguiente nota:

"En respuesta a las numerosas solicitudes de información dirigidas a la Embajada de Cuba, referentes a la catástrofe ocurrida en dicho país por consecuencia del terrible ciclón que ha azotado a sus costas, la Embajada tiene el sentimiento de informar que, desgraciadamente, las noticias publicadas a ese respecto por la prensa, aunque no confirmadas en sus detalles, se ajustan sustancialmente a la realidad. El departamento de Estado de la República ha informado oficialmente a la Embajada en los siguientes términos:

"«Daños ciclón, inmensos. Imposible calcular ahora cuantía pérdidas. »Huracán azotó Habana, parte provincias Pinar del Río y Matanzas. Consejo en Palacio esta tarde se tomaron »acuerdos para remediar daños. Comportamiento policía, ejército, bomberos, Sanidad, admirable.»"

El Pleno de la Federación de Metalúrgicos

Hoy se reúne el Pleno de la Federación Nacional de Metalúrgicos, constituído por los delegados de Madrid y provincias, y de la Comisión ejecutiva, para resolver las cuestiones que figuran en el orden del día, con arreglo a la reforma de los estatutos federativos, que fué aprobada en el Congreso nacional últimamente celebrado en Bilbao.

Es posible se acuerde la creación de un periódico órgano de la Federación.

ESTAMOS HECHOS CISCO

Le digo a usted que ya, ya...

La Asamblea Nacional, que, según dicen, va a reunir el Gobierno sucesor del Directorio, tendrá, entre otras, una consecuencia que nadie hubiera sospechado: la de dar muerte al Partido Socialista. Miren ustedes por donde empezamos ya los socialistas a oler a fiambre.

Según varios y auténticos fiambres políticos, si la Unión General de Trabajadores acuerda tomar parte en la Asamblea, se producirán en nuestras filas tales escisiones y trastornos, que nos llevará Pateta; y si acuerda no tomar parte, ocurrirá, poco más o menos, lo mismo.

Sea como quiera, estamos hechos cisco.

No puede ser más negro nuestro porvenir. Y lo más notable es que quienes comentan la futura conducta socialista se sienten intérpretes de lo que en estas circunstancias aconsejaría Pablo Iglesias. Dicen unos: «Si Iglesias viviera, los socialistas no irían a la Asamblea.» Y dicen otros: «Si viviera Iglesias, los socialistas irían a la Asamblea.»

Y como ir a la Asamblea es la muerte, y el no ir es la defunción, resultaría que el pobre abuelo, pensara lo que pensara, nos llevaría al desastre.

Pero, en verdad, ¿qué creemos nosotros, los interesados, que podría aconsejar el maestro? Cada cual lo imagina y lo declarará cuando llegue el momento oportuno. Pero, aun siendo dispares las opiniones, habrá un pensamiento muy propio del abuelo, en el que coincidiremos todos y que todos haremos nuestro: «Reflexionad sobre lo que vais a resolver; discutid serenamente, sin dejaros arrastrar por otra pasión que el amor a nuestras ideas; acordad lo que consideréis preferible, y cumplidlo todos con la disciplina y la sinceridad que siempre habéis puesto en vuestra conducta. Pero, sobre todo, que la unión no se quebrante. Y si observáis que os equivocasteis, rectificad al percataros de ello; rectificad con entereza y sin sonrojo, porque el error no debe avergonzar cuando se ha mantenido con honradez. Todo menos la indisciplina y la desunión.»

Y como, pase lo que pase, las últimas palabras serán estas u otras equivalentes, aunque estén mejor dichas, nos imaginamos que tampoco por ahora nos extenderán el certificado de defunción los que hoy se ven comidos «por do más pecado habían».

No pueden conformarse con la idea de que en el naufragio político español hayan de ser ellos los sepultados, y que, en cambio, la nave socialista siga flotando y con la proa enfilada hacia ricas playas.

Naufragaron los barcos—casi todos corsarios—que tenían corroído el maderamen. El nuestro sigue pimpante en condiciones de presenciar nuevos naufragios.

* * *

—Según eso, ¿usted cree que de ninguna manera se deshará el Partido Socialista?

—Creo que aunque diera un tropezón, quedaría en pie y dando leña. ¿No ve usted que aquí nadie dice sí o no por meterse nada en el bolsillo? Nuestro no o nuestro sí se refiere siempre a algo que está más alto que el interés individual. Por eso, unas veces cuesta arriba y otras cuesta abajo, marchamos sin parar y llegaremos tan lejos como queramos.

—Ya lo veo, sí, señor. Le digo a usted que ya, ya...

J. A. MELIA

VIÑETA

Retrato

Para Gabriel, espíritu encendido en la llama de un sentimiento puro, el Socialismo es como la síntesis de su religión heterodoxa, es decir, de su falta de religión.

Gabriel tiene una juventud espigada y serena. Parecería un griego clásico, si no tuviera tanta gravedad exterior. Posee la elegancia suprema de la sencillez; el gesto es sobrio y quieto el ademán.

Acaso Gabriel tiene algo de místico. La sombra de los ojos se ilumina con el reflejo de un intenso ardimiento interior, y tiene su palabra una vibración apasionada y llena de fervor. Cuando se conoce a Gabriel vienen al recuerdo las estrofas maravillosas de San Juan de la Cruz:

¡Oh llama de amor viva
qué dulcemente hieres...

Elogio de las manos

Gabriel, que es amigo de la reflexión, va trenzando un soliloquio.

Para los obreros—piensa Gabriel—sus fiestas socialistas son como una ejecutoria de categoría en que se evidencia el milagro de estas manos humildes, ociosas ahora voluntariamente. Estas manos ásperas y rudas moverán mañana los motores, lanzarán las turbinas y guiarán las máquinas. La incapacidad de los poetas sentimentales y serviles no ha podido descubrir la poesía de estas manos honradas y morenas que representan la virtud y el sacrificio. Mientras los poetas ensalzaban en versos desfallecidos el encanto de las manos marfileñas de una duquesa casquivana, o las manos exangües de una abadesa licenciosa, estas manos toscas y macizas han ido creando la riqueza. Tienen la tradición de las obras útiles y de las obras bellas. Bajo su impulso generoso se venció la piedra, se dominaron las aguas de los ríos y se humilló el metal. A su contacto sabio, florecieron la suavidad tornasolada de las sedas, la maravilla de los viejos grabados, la policromía jovial de los azulejos y el encanto admirable de las tallas.

Estas manos humildes y sencillas—piensa Gabriel—son las que amasan el pan nuestro de cada día. Las manos de marfil de las duquesas y las manos exangües de las monjas, nunca valdrán lo que una de estas manos que desaparecen de cuando en cuando en el vértigo de los engranajes...

Invocación

Al atardecer, Gabriel hace compañía con unos amigos y cruzan el río, camino de las arboledas. Estos amigos de Gabriel son dados a la cháchara y a la jovialidad. Todos tienen un comentario alegre para este día tan plenamente suyo.

Habla uno:

—¿Recordáis el entusiasmo de la asamblea?

Y otro:

—Ha sido un día de promesas.

Y otro:

—Lo lleva el tiempo...

Gabriel, entonces, alza la voz, en la que aletea una honda palpitación interior:

—Amigos míos: hemos hecho, una vez más, profesión de fe. Hemos rezado una oración laica a la memoria de un hombre, que, además de grande, tuvo la difícil virtud de ser un hombre bueno. Eso basta para calmar nuestro espíritu; pero no aquieta nuestra impaciencia por conseguir una vida mejor. Que nuestro descontento sea desde ahora más firme que nunca. Hay que saber esperar y hay que saber desesperar también. Que la emoción de sabernos obreros del futuro haga más viva nuestra protesta. Y esa emoción volteará nuestro corazón en el campanario de nuestro pecho, como voltean las campanicas de las ermitas en vísperas de fiesta...

Manuel ALBAR

Zaragoza.

Lo que paga Mussolini por impuestos

«El Debate» dice que Mussolini ha pagado este año las cantidades que cita como impuesto al Estado:

En Milán: Casa, 353,65 liras; pianos y billar, 50,50; «Il Popolo d'Italia», 10.953,80; impuesto de riqueza móvil sobre el mismo periódico, 42.516,75; impuesto provincial adicional al impuesto sobre las industrias, 379,60; impuesto sobre edificios, 189,70; impuesto provincial y municipal por el mismo concepto, 57,75; impuesto sobre la renta de la riqueza móvil, 5.260; impuesto sobre los intereses de la Tipografía Editorial Lombarda (dos años), 7.288,60.

En Meldola: Impuesto sobre los terrenos, 157,55.

En Roma: 4.198,45. Total, liras

Una bella joven se suicida

SAN SEBASTIAN, 23.—Ayer mañana, a las nueve, apareció el cadáver de una joven de dieciocho años en la desembocadura del Urumea.

La víctima fué extraída por el boxeador Lacoste y el pescador Pío Martínez, quienes, después de grandes trabajos, pudieron conseguir que aquélla no fuese arrastrada por las olas e internada en el mar.

Sacado a tierra el cadáver, fué llevado al Depósito del Cementerio por orden del juez, en donde quedó expuesto para su identificación.

A las cuatro de la tarde presentóse Mercedes Sanz en dicha dependencia, reconociendo en la víctima a su hermana Josefina, de dieciocho años, natural de Mañeru (Navarra) y dedicada a las labores domésticas en la propia casa de Mercedes.

Por lo que se sabe, se deduce que la joven Josefina se ha suicidado, ignorándose las causas de tan fatal determinación. Quizá el carácter hosco y huraño de la desgraciada joven puede determinar que se trata de una mujer anormal, víctima de un acceso patológico. De todas maneras, la autopsia dará alguna luz para que se averigüen las causas del suicidio.

Las gentes hacen muchos comentarios, siempre a su gusto, y el suceso ha producido gran curiosidad, dado el porte de la bella joven y lo extraño de su fatal determinación.—Graner.

EL SOCIALISTA.—Apartado 10.036. (Estafeta 10.)

EL ESTATUTO DE PRENSA

—¡Qué genial idea la de nuestro amado "Debate"! Ofrecer a los periodistas unas modestas jubilaciones y amarrarlos con un Estatuto para que no se descarríen.

De Andalucía

Sobre la Asamblea Nacional.

CORDOBA, 23.—La Sociedad de Oficios Varios «Adelante» ha tomado el acuerdo de contestar a la Unión General de Trabajadores en pro de que se celebre el Congreso extraordinario de dicho organismo nacional cuando se conozca el decreo de convocatoria a la Asamblea, y si el Gobierno garantiza de antemano la libertad de discusión para los delegados que asistan a dicho Congreso.

Fué nombrado delegado para representar a la Sociedad «Adelante» en este probable Congreso el compañero Rogelio Luque.

Por EL SOCIALISTA.

Esta Agrupación ha votado cinco pesetas para la suscripción en favor de nuestro diario.

Como algunos trabajadores no pueden suscribirse a EL SOCIALISTA por no disponer de las nueve pesetas del trimestre anticipado, el compañero Rogelio Luque se ha ofrecido a los socios de la Agrupación y de la Sociedad «Adelante» para anticipar el importe de los que quieran suscribirse y cobrárselo después a ellos en plazos semanales o mensuales.

Todos los afiliados al Partido y a la Unión deben suscribirse a nuestro diario.

El «Diario Liberal».

Este periódico, que sólo tiene de liberal el título, aprovecha todas las ocasiones que puede para combatir a los obreros organizados y al Partido Socialista.

Ha dedicado un artículo de fondo a criticar duramente a los mineros ingleses, repitiendo una vez más los tópicos de que tanto abusa la Prensa burguesa.

Estos «liberales» son los que, dándoselas de constitucionales, censuran a los que por conocerlos demasiado no quieren hacerles el juego.

Los trabajadores deben desconfiar siempre de la Prensa burguesa, aunque en ocasiones alardee de liberalismo.—M.

Hay que velar por la higiene.

JEREZ, 23.—Las calles de Canalejas y de la Merced han sido asfaltadas, echando una capa de arena. Cuando pasa algún carruaje se levanta una gran polvareda, causando las consiguientes molestias al vecindario y a los que transitan por las mencionadas calles. ¿Es esto propio de una ciudad tan importante como Jerez? De ninguna manera. Veremos si adoptan las medidas propias del caso los que tanto hablan y pregonan que todos los servicios están bien ordenados en esta ciudad. A. G. M.

Actitud suicida.

PINOS-PUENTE, 23.—Los trabajadores del campo vienen sufriendo en este pueblo toda clase de vejaciones, a las que los somete el elemento patronal aprovechándose de la desunión que entre ellos existe. Las labores agrícolas se hacen por «ajuste», a precios verdaderamente increíbles, como ocurre con el jornal, insuficiente para las más perentorias necesidades.

La Azucarera aquí establecida sigue análogo procedimiento, empleando un sistema de contratas que obliga a jornadas de diez y doce horas. En otra ocasión nos ocuparemos mas detalladamente de este último asunto.

Naturalmente que estas y otras cosas son posibles por la actitud que observan los obreros de indiferencia y apatía ante tamañas injusticias. Sepan que hasta que nuestra organización no se robustezca con la afiliación de todos será imposible hacer desaparecer el actual estado de cosas. Una y otra vez lo repetiremos, hasta que los «sordos» lo quieran oír. F. Ch.

Los sellos de Correos

Por el papel que se dispone a adquirir la Fábrica Nacional de la Moneda y Timbre para la elaboración de sellos engomados durante el próximo año de 1927 se supone que la producción de ellos alcanzará 997 millones.

El año de 1925 elaboró 336.919.700 sellos de Correos, 12.400.000 de Telégrafos, 77.800.000 especiales móviles y 10.886.998 pólizas.

En 1926 ha superado esta producción casi el doble, especialmente de sellos de Correos y de los que representan impuestos. Sólo en sellos de Correos se producen diariamente más de millón y medio. El coste de 50.000 sellos de veinticinco céntimos es de 65 pesetas.

Estas cifras dan una idea del movimiento postal español, de la labor de la Casa de la Moneda y de los beneficios que obtiene el Estado administrando algunos servicios públicos, no muy cuidados por cierto.

Idea plausible

REUS, 23.—La Sociedad de Camareros y Cocineros de esta ciudad está gestionando, de acuerdo con los patronos del ramo, la abolición de la humillante propina. Caso de realizarse tan necesaria innovación, creemos sería a base de conceder a los obreros camareros un porcentaje de los beneficios que alcanzasen los patronos.

Ojalá sea logrado el propósito de dichos compañeros, para que cunda el ejemplo entre los que aún persisten en tan equivocada como poco honrosa costumbre.—R.

La tarifa de publicidad en EL SOCIALISTA es la más económica de todos los periódicos, y, sin embargo, hay pocos periódicos que tengan más lectores que EL SOCIALISTA.

Desde Burgos

¡Que hay competencia!

BURGOS, 23.—«El Siglo Futuro» no debe entusiasmarse demasiado por el gran éxito de risa que obtiene su mística prosa, salpicada de latinajos del siglo... de Mari Castaña.

En Burgos tiene un competidor formidable: es el también místico diario que se intitula «El Castellano», por lo que tal vez prescinde del latín. Vea, si no, los sustanciosos y regocijantes párrafos que entresacamos del artículo de fondo de su número de ayer.

«Por disposición de su santidad Pío XI, el último día de este mes se celebrará en todo el mundo, por primera vez, la festividad de la realeza de Cristo. El orbe católico lo proclamará rey de la tierra, rey de reyes y señor de los que dominan.»

Y, refiriéndose al Congreso eucarístico que se celebra actualmente en Toledo, dice que con este hecho España se coloca «a la cabeza del mundo entero en el reconocimiento de la soberanía de Jesucristo».

Pero sigamos adelante:

«La paz y la justicia—añade el pío colega—no pueden llegar al mundo si se acude únicamente a las vías puramente humanas.» «...La paz y la justicia tienen que venir de las alturas...»

Enérgicas medidas.

En la sesión celebrada el día 20 por nuestro Ayuntamiento, el alcalde, señor Amézaga, prometió tomar rigurosas medidas para evitar nuevos atropellos de automóviles.

Por unos días, los peatones podremos tranquilamente pasear por las calles.

Construcción de escuelas.

Desde Pancorbo comunican que, para el próximo mes de noviembre quedarán terminadas las nuevas escuelas. Brindamos noticia tan halagüeña a nuestro ediles. En la provincia se levantan escuelas. Y en Burgos... todos bien, a Dios gracias.

Arrollado por el tren.

En las cercanías de Berlanga de Roa, y en el paso a nivel denominado «Casilla del abuelo», ha aparecido el cadáver del guardanoche José Herrera, horriblemente destrozado.

Con ésta es la tercera tragedia que ocurre en el citado paso. ¿No habrá algún medio de evitarlas?—Z.

Un médico deshonra a una niña

CREVILLENTE, 23.—El médico titular del Ayuntamiento, don José Davó Rico, en una de las visitas que hizo a la joven de dieciséis años de edad apodada «La Solera», usando de un narcótico, la dejó sin conocimiento y abusó de ella. Después de cometer con la niña acto tan deshonesto, «La Solera» calló, y el buen hombre, con promesas, siguió abusando de la infeliz criatura hasta que ésta quedó encinta.

Entonces le dió unas monedas, que la joven rechazó.

El asunto ha pasado a manos de la justicia, por denuncia de los padres de la infeliz joven.—Benialefí.

De Asturias

Las Juntas de los Puertos y la Diputación, contra los Ayuntamientos hulleros.

SAMA, 23.—Tengo a la vista el oficio del ministro de Fomento, que, previo informe de las Juntas de los Puertos y Diputación provincial, desestima la petición formulada por los Ayuntamientos hulleros, en la cual pedían se suprimieran los impuestos que por disposición gubernativa se estaban cobrando sobre el carbón, y que se autorizara a los Municipios que radican en las zonas mineras para percibir el mismo gravamen, de una manera transitoria, a fin de construir las obras de las traídas de aguas y todas las que tienen relación con la higiene y salubridad, destruídas por la explotación de las minas.

Por lo que se ve en la precitada disposición, las Juntas de los Puertos y la Diputación provinciaal dicen que los Ayuntamientos hagan las obras con sus recursos propios, y esto demuestra muy claramente la contradicción en que han caído los señores informadores de estos organismos, la que iremos puntualizando en trabajos sucesivos, y de la que se ocupará también el secretario del Sindicato Minero, porque afecta al bienestar moral de la clase trabajadora, la que no está dispuesta a dejar pasar sin la más enérgica protesta la absorción del derecho que tienen las Corporaciones mineras, arrebatado por las Juntas de los Puertos y la Diputación.—Enrique J. Celaya.

Por el cumplimiento de las ocho horas

GINZO DE LIMIA, 23.—En esta villa de la provincia de Orense no se cumple ninguna ley social y escandalosamente se falta a la de las ocho horas, a pesar de las insistentes reclamaciones hechas por la Sociedad de Profesiones y Oficios Varios de aquella localidad, Sociedad recientemente constituída.

Estos compañeros se dirigieron al gobernador civil de la provincia e inspector provincial del Trabajo para que ambas autoridades pusiesen coto a las ambiciones de los patronos, que quieren esclavizar a sus obreros imponiéndoles jornadas antihumanas.

La misma Sociedad reclamó del alcalde, y hasta la fecha ninguna de estas gestiones y quejas fué atendida.

Nosotros llamamos la atención del inspector general sobre lo que dejamos denunciado, con el objeto de que llame al orden a su subordinado o a quien corresponda para que la ley se cumpla.

Estos compañeros acordaron solicitar su ingreso en la Unión General y en la Federación Nacional de la Edificación.—Suárez.

Por el monumento a Pablo Iglesias

	Pesetas.
Suma anterior	38.187,42
MADRID.—Asociación de Impresores, 500; P. Blázquez, 0,50; M. Varela, 1; M. G. Ceballos, 1; Sociedad de Cerradores, 25; H. Parreño, 5; Sociedad de Tallistas, 100...	632,50
VALL DE UXÓ.—Sociedad La Mazorca	25
SALAMANCA.—R. de Castro, 1; J. Fernández, 1; P. Marcos, 0,50; M. M. Mora, 1; A. González, 1; J. S. Alfaraz, 1; F. Marcos, 1; M. de Alba, 1; P. Santa Cecilia, 1; J. Quevedo, 1; J. Hernández, 1; E. Machín, 1; A. Mora, 1; F. Martín, 1; L. M. Villalón, 1; E. Arroyo, 1	15,50
VILLARREAL. — Obreros en Puntas de París	10
ORENSE.—Sociedad de Carpinteros	23
RUA DE VALDEORRAS.—A. Mateo	2
PUERTOLLANO. — Sindicato Minero Metalúrgico	50
VALENCIA.—Sociedad de Litógrafos	131,05
MALAGA.—M. Sabero	1
LA CAROLINA.—M. Sanz	5
CANGAS.—M. Palacios	5
TIEDRA.—V. San José, 1; E. Martín, 0,30	1,30
TREBUJENA. — Sociedad de Obreros del Campo	10
SEGOVIA.—Agrupación Socialista	10
SAMA.—M. Gutiérrez, 1; H. Braga, 2; A. Nuño, 0,50; J. Antuña, 2; M. Tomás, 1; C. Antuña, 1; R. Velasco, 2; B. García, 1; E. Antuña, 0,80; M. Vega, 1; E. García, 2; F. Vitoria, 2; M. Fernández, 2; A. Suárez, 1; D. Sánchez, 1; E. Díaz, 1; M. Puente, 1; J. Vázquez, 2; J. Morán, 5; B. Tomás, 5; M. Tresguerras, 10; J. López, 1	45,30
Total	39.154,97

Después de la Conferencia naranjera

Comentarios.

ORIHUELA, 23.—Terminó sus tareas la Conferencia Nacional Naranjera, a la cual—cosa verdaderamente lamentable—no acudió más que un solo delegado que representara a un pequeño sector obrero.

Este, que era el camarada y doctor Romualdo Rodríguez de Vera, formuló infinidad de peticiones que cayeron en el vacío, no obstante ir bien razonadas, ya que no tuvo la satisfacción de que siquiera un solo delegado hiciera con él causa común.

¡Cómo no iba a ser así, si en aquella Conferencia sólo estaban representados los intereses contrarios a los nuestros.

La actuación de unos y otra se explica sobremanera; por eso urge que las Sociedades obreras envíen representantes a cuantas Conferencias o Congresos de esta índole se celebren, única manera de formular allí con energía nuestras aspiraciones.

Por último, vaya en estas mal hilvaandas líneas el reconocimiento más sincero de los obreros oriolanos a nuestro delegado Rodríguez de Vera, ya que nos consta que allí cumplió y defndió con tesón las bases que la Casa del Pueblo le trazó.—Armengol.

POSTALES DEL MAESTRO

Magníficas fotografías de

PABLO IGLESIAS

Precio: VEINTE céntimos.

Pedidos, a la Administración de EL SOCIALISTA, en la forma acostumbrada.

MÁQUINA DE ESCRIBIR

SMITH PREMIER

La que usted comprará.

A. PERIQUET Y C.ª

PIAMONTE, 23. — MADRID

Pida referencias a cualquier organización obrera.

Las Mutualidades Obreras

La gestión parlamentaria de la minoría socialista, entre otras cosas, obtuvo con su actuación que se distribuyera entre las Mutualidades obreras la cantidad de 100.000 pesetas anuales; las que aparecieron en los presupuestos del Estado algunos años. Después creemos recordar que esa cantidad bajó a 50.000 pesetas, y ayer vimos en la «Gaceta» una real orden del ministerio de la Gobernación en la que se dispone el reparto de 17.500 pesetas entre las Mutualidades obreras que tengan establecida la asistencia médico-farmacéutica.

La relación de entidades comprendidas en el reparto es la siguiente:

	Pesetas.
Socorros Mutuos de la Dependencia Mercantil de Valencia	101,85
Obreros de la Imprenta de Madrid	63,63
El Progreso de Langreo	546,42
Mutualidad de Nuestra Señora de los Reyes de Sevilla	150,15
Espíritu Social de Ciudadela (Baleares)	89,88
Propaganda Católica de Palencia	74,55
Mutualidad Obrera de Valladolid	80,85
Círculo Católico de Obreros de Valladolid	205,59
Socorros Mutuos de Tipógrafos de Madrid	50,49
Asociación Ferroviaria de Madrid	1.702,05
Sociedad de Tejedores de Valladoild	129,15
La Ovetense de Oviedo	59,43
Empleados de Ferrocarriles y Tranvías de Santander	62,49
La Caridad de Valladolid	40,23
Mutualidad Obrera de Madrid	2.107,35
Navegantes de Gijón (Oviedo)	121,80
Pósito Marítimo de Barcelona	525,21
Mutualidad Obrera de Alcoy (Alicante)	67,11
Centro Obrero de Crevillente (Alicante)	250,32
El Alba de Madrid	206,64
Pósito Pescador de Cartagena (Murcia)	45,69
Obrera Labianense de Pola de Labiana (Oviedo)	85,26
La Unitaria de Minas de Silos, Calañas (Huelva)	179,76
Pósito de Pescadores de Cariño (La Coruña)	49,05
La Prevenida de Trubia (Oviedo)	59,01
Socorros Mutuos de Obreros de Soria	93,66
Hermandad de la Virgen de la Piedad de Santander	53,46
Gremio de Pescadores de Santander	144,27
Círculo Católico de Obreros de Santander	148,26
Alianza Levantina de Valencia	1.189,65
Sociedad Mutua de Empleados de Tranvías de Granada	67,74
Mutualidad Obrera Asturiana de Miéres (Oviedo)	686,28
Socorros Mutuos de San Vicente de Paúl de Baracaldo (Bilbao)	58,80
Sociedad Gutenberg de Bilbao	64,17
Obreros Papeleros de Aranguren (Vizcaya)	57,66
Fundiciones de Vera, de Vera (Navarra)	138,60
La Obrera de Calañas (Huelva)	136,92
Sindicato de San José, de Cáceres	62,91
Mutualidad Obrera Maurista de Santander	945
La Protectora Ferroviaria de Aguilas (Murcia)	58,71
Sociedad Virgen de la Salud de Santander	45,27
Protección Médico-Farmacéutica de Madrid	591,15
Socorros Mutuos de Artesanos de Gijón (Oviedo)	64,47
La Legalidad de Santander	273
Mutual Matritense de Madrid	61,53
La Protectora de Novelda (Alicante)	82,32
El Amparo de Cistierna (León)	32,04
La Casa de los Obreros de Santa Cruz de Tenerife (Canarias)	596,82
La Alianza Mataronense de Mataró (Barcelona)	2.001,93
Sindicato Obrero de Santa Teresa de Jesús, de Avila	46,53
Pósito Pescador de Campello (Alicante)	76,02
El Tesoro del Trabajo de Oviedo	84,84
Obreros de San Mateo de Oviedo	50,31
La Maquinista de Levante de La Unión (Murcia)	43,17
La Nobleza de Bilbao	42,75
Casa de Obreros de San Vicente Ferrer de Valencia	56,40
El Taller de Valencia	118,44
Círculo de Obreros de Salamanca	67,20
Pósito de Pescadores de Torrevieja (Alicante)	65,43
Federación de Obreros femeninos de Nuestra Señora de los Desamparados de Valencia	525
La Aurora de Barcelona	127,05
Mutualidad Benéfica Obrera de Santander	140,91
Obreros de Sierra Menera, de Sierra Menera (Teruel)	61,74
La Previsión Obrera de Barcelona	128,10
Montepío de Socorros Humanos de Barcelona	54,72
Sociedad de Obreros de Vivero (Lugo)	59,55
Sindicato de San José de Toledo	169,68
La Humanitaria de Toledo	96,60
La Nueva Moda de Toledo	33,34
Mutualidad Obrera de la Casa del Pueblo de Toledo	385,14
La Protectora de Seriñá (Gerona)	66,90
Sociedad de Socorros Mutuos de Gerona	58,80
La Obrera de Figueras (Gerona)	75,18
Unión Obrera de Ponferrada (León)	79,59
La Protectora de Toledo	78,12

Notas levantinas

Constitución de una Sociedad obrera.

ALICANTE, 23.—El 17 del actual quedó constituída en La Romana la Sociedad de Oficios Varios titulada «La Nueva Aurora», a la que pertenecen los obreros albañiles, canteros y agricultores de aquel pueblo.

Su Junta directiva la forman:

Presidente, Enrique Mallebrera; vicepresidente, José Luis Fernández; secretario, Francisco Martínez; tesorero, Antonio Navarro; contador, Vicente Martínez; vocales: Miguel Falcó, Vicente Aracil y Ramón Canto López.

La correspondencia se dirigirá a nombre del secretario, Casa del Pueblo.

Esta nueva entidad desea tener relaciones con todas las Sociedades de igual índole. Estos trabajadores, al constituirse en Sociedad, saludan a todos los compañeros organizados.—Rafael Sierra.

La inspección obrera.

ORIHUELA, 23.—Los inspectores obreros pertenecientes a la Delegación local de Trabajo tienen, por desgracia, ancho campo en esta población para cumplir la alta misión que el citado organismo les ha confiado.

En todos los gremios se hayan patronos infractores de las leyes sociales, pero donde se requiere más vigilancia es en los talleres de sastras y modistas, a cuyas operarias hacen trabajar más horas de las debidas; asimismo son objeto de reiteradas injusticias.—Ismora.

Una reunión.

VILLENA, 23.—Ha llegado a esta población el jefe provincial de la Unión patriótica, y con tal motivo se ha celebrado una reunión en el Ayuntamiento, a la que han asistido las personas que a ella pertenecen.—M.

La escuela de la Casa del Pueblo.

CALLOSA DE SEGURA, 23.—Con gusto hacemos público que la organización obrera de esta población sostiene una escuela de niños y adultos en los locales de la Casa del Pueblo, sin la ayuda de nadie, ni del Ayuntamiento, que se niega a subvencionarla.

En la actualidad tiene la escuela 80 alumnos de día y 40 de noche.

El esfuerzo que los obreros realizan es digno de encomio y de aplauso, pues tiende a que disminuya el gran número de analfabetos que aquí existe por la falta de escuelas oficiales, no teniendo ni una décima parte de las que le corresponden por su número de habitantes. El Ayuntamiento puede y tiene la obligación de construir grupos escolares; pero no lo hace. ¿En qué gasta el dinero del pueblo?—M.

La escuela y la vida

Cantinas escolares.

Suponemos que el Ayuntamiento de Madrid rectificará el acuerdo de reducir la consignación para Cantinas y Colonias escolares en el próximo presupuesto, porque de no hacerlo así, otros organismos municipales que las habían establecido, siguiendo el buen ejemplo del de la capital de España, las suprimirán también, haciendo con ello un grave perjuicio a los niños y marcando en la vida de las organizaciones escolares un lamentable retroceso.

Hay dos tipos de Cantinas escolares: Uno tiende a utilizar esta institución complementaria de la escuela como medio educativo, y así, todos los niños, pobres, medianos y ricos, que se sientan en los bancos escolares se sientan también por grupos turnantes en el refectorio escolar para adquirir hábitos de limpieza, delicadeza, buenos modales, cosa que no suele preocupar mucho a los padres cuando en la mesa familiar toman la cotidiana refección con sus hijos; modelo en este género es el Grupo escolar «Cervantes», de Madrid. Otro tipo de Cantina es aquel en el que, sin olvidar el fin educativo, se busca como fin más importante la asistencia social (ayuda al niño de familia demasiado pobre, al que vive en lugar muy alejado de la escuela), con lo que se regulariza la asistencia escolar y se evita el abandono prematuro de la escuela por necesidades económicas de los padres; a este género de Cantinas pertenece la de la escuela graduada de «La Florida», de Madrid.

Suprimer las Cantinas escolares o reducir su consignación es sentar los primeros jalones para un ataque a fondo a la infancia desvalida, que encuentra en la Escuela, y sólo en ella, nutrición, calor de hogar.

He aquí una curiosa estadística que expresa cuál es la situación económica de los 118 niños que reciben desayuno y comida en la escuela de «La Florida»:

Treinta y dos niños huérfanos de padre; ocho, de madre; dos, de padre y madre; 20, con más de cuatro hermanos; 76, con más de cinco hermanos; 10, con más de seis; cuatro, con más de siete; seis, con más de ocho; 20, que viven a una distancia de la escuela mayor de cuatro kilómetros.

Véase si las Cantinas escolares realizan una función en favor de los niños no sospechada siquiera por los concejales del Ayuntamiento de Madrid, y vean si procede suprimir lo consignado en esta partida del presupuesto.

Las mejoras en la escuadra

Chile encuentra exagerado el aumento de unidades.

SANTIAGO DE CHILE, 23.—La Prensa comenta, sorprendida, los continuos esfuerzos de la República Argentina por mejorar su escuadra.

Encuentran exagerado el aumento de unidades, sobre todo teniendo en cuenta que el Gobierno no dispondrá de momento de personal suficiente para la guarnición de los nuevos buques y submarinos, los cuales exigen tripulantes no sólo de grandes condiciones físicas sino perfectamente especializados en su manejo. Agencia Americana.

De América

A tomar posesión del Gobierno.

RIO DE JANEIRO, 23.—Ha marchado a Aracaju el doctor Cyro Azevedo, a fin de tomar posesión del Gobierno del Estado de Sergipe, por haber cesado en dicho cargo el señor Graccho Cardoso. — Agencia Americana.

Se descubre un yacimiento de plata, cobre y plomo.

BUENOS AIRES, 23.—En los Andes, departamento de Pasto, se ha descubierto un importante yacimiento de plata, cobre y plomo.

Ministro plenipotenciario de Colombia.

BOGOTA, 23.—Confírmase que el ex presidente de la República general Nel Ospina va a ser designado ministro plenipotenciario de Colombia en la República Argentina.—Agencia Americana.

El representante del Perú en la Argentina.

LIMA, 23.—Ha sido nombrado ministro del Perú en la Argentina don Miguel Checa Eguiguren.—Agencia Americana.

Huelga de empleados.

QUITO, 23.—Varios empleados del ferrocarril de Guayaquil a Quito han presentado la dimisión de sus cargos a causa de haberles sido rebajado el sueldo desde que el Gobierno se ha hecho cargo de la administración de la citada línea.—Agencia Americana.

Tribunal Panamericano de Justicia.

BUENOS AIRES, 23.—Va a fundarse un Comité de jurisconsultos para estudiar la iniciativa norteamericana de crear un Tribunal Panamericano de Justicia.—Agencia Americana.

Vascongadas

Una formidable explosión de gas en un grupo escolar.

SAN SEBASTIAN, 23.—Se ha producido una explosión en los locales ocupados por el grupo escolar de Peñaflorida y el Instituto Municipal de Higiene. El estruendo que se produjo fué formidable, y atrajo a muchísima gente que circulaba por la céntrica calle de Garibay, en donde está enclavado el edificio.

Los primeros momentos fueron de gran consternación. Gran parte de la calle quedó cubierta de cristales y maderas de las ventanas del viejo caserón. Afortunadamente, a la hora en que ocurrió la catástrofe—las nueve y cuarto de la noche—los alumnos y los profesores de las clases nocturnas que se verifican en dicho centro escolar habían ya salido de sus labores. De no ocurrir así, la población habría tenido un día de luto, ya que a dicho grupo escolar acuden noventa alumnos adultos. Es lo menos que ha podido ocurrir, porque si por la explosión se produce el incendio del edificio, cosa nada difícil, la catástrofe habría sido verdaderamente horrorosa. De la explosión resultaron heridos, de poca importancia, el conserje, Manuel Arámburu, y el linternero, Manuel Iriondo.

Las causas de la catástrofe se manejan a gusto de los inmediatos responsables. Nosotros, que tenemos motivos para no ignorarlas, creemos que la explosición ha sido producida por el escaso cuidado que se tiene por los encargados correspondientes de la instalación de gas del edificio siniestrado. Los profesores de dicho centro escolar han reclamado en diversas ocasiones la inspección de las tuberías, a la vista de los frecuentes escapes de gas, sin que hayan sido atendidos con la detención debida. Y esto, que es imperdonable en un edificio adonde concurre toda una población escolar, chicos y grandes, merecía y sigue mereciendo una cuidadosa atención por parte de los técnicos correspondientes.

A la vista de lo ocurrido, creemos que el Municipio se convencerá de que debe sustituir el gas por el flúido eléctrico en todos los grupos escolares. El caso ocurrido es una lección formidable para nuestro Ayuntamiento.

¿Irá a América el Orfeón Donostiarra?

El señor Gómez Vernet, acreditado empresario mejicano, desea a toda costa que nuestra masa coral haga una excursión a los Estados Unidos, Méjico y Cuba. En principio, ha hecho ya un contrato. Pero la realización de tan magna empresa tropieza con un sinnúmero de dificultades. La excelente masa coral está compuesta por elementos cuyas ocupaciones en talleres y oficinas no permiten una larga ausencia. Sin embargo, se gestiona con denuedo y entusiasmo la realización del viaje artístico que tantos éxitos había de dar a nuestro Orfeón.—José Graner.

Un socialista, de «espontáneo».

EIBAR 23.—En la sesión municipal de la Permanente ha hablado nuestro compañero Marcelino Bascaran, manifestando que no puede la Agrupación dejar pasar en silencio lo que viene ocurriendo con el asunto de las obras del Salón Teatro.

Nuestro compañero demostró con antecedentes de la cuestión, y aportando datos, que la tasación hecha por peritos de fuera atribuyendo al inmueble un valor de 128.000 pesetas para concertar la escritura pública que reserva al Ayuntamiento el derecho de expropiación, era abusiva en grado sumo, y que con ello se tendía, al parecer, a amparar un negocio particular, en contra de los intereses generales de la villa.

El teniente de alcalde señor Artamendi le contestó con algunas impertinencias relativas a la construcción del edificio de la Casa del Pueblo, a lo que quiso replicar nuestro compañero Bascaran, que hubo de pararse en seco, ante la sorpresa del numeroso público que asistía, por haberle negado el uso de la palabra el señor Artamendi.

El vecindario se está interesando mucho en esta labor tan simpática que ha emprendido la Agrupación Socialista en defensa de los intereses comunales.—L.

RELOJES LONGINES Y CYMA

Los expendedores de estas acreditadas marcas de relojes, Fajardo y Compañía, con despacho en Mayor, número 4, primero, han designado como agente exclusivo para la Casa del Pueblo a Antonio Sanz, encargado de las ventas a plazos y al contado de relojes de las citadas marcas.

Domicilio del agente:

CRISTOBAL BORDIU, N.º 4

ROCA

FOTOGRAFO

Tetuán, 20 Teléfono 324

Retratos artísticos

Ampliaciones inalterables

Leyendo libros

«De Gallardo a Unamuno», por Eduardo Gómez de Baquero.

La personalidad literaria de «Andrenio» es sobradamente conocida de los lectores para que nos detengamos a intentar su biografía, siquiera sea en los rasgos más salientes. Periodista habilísimo y culto, en las columnas de la prensa fué sembrando lo mejor y más escogido de su numen privilegiado. Serena y sencillamente, con fluidez de expresión y exquisiteces de artista, ha conquistado una envidiable popularidad que, salvando los prestigios de su pluma ameritada, se consolida cada día, por haber puesto su talento y conocimientos el servicio de una causa tan justa como la de la Libertad. Gómez de Baquero es, ante todo, un escritor liberal de amplio y comprensivo espíritu, tan ponderado, que ni aún en los momentos en que ha sido atacado y ofendido, se descompuso su gesto reflexivo y prócer. Los atractivos de su prosa han prendido en las redes sutiles de la curiosidad a muchos indiferentes, y cualquiera que sea el tema de que trate leen con gusto sus diarios trabajos.

La editorial Espasa-Calpe ha recogido en un volumen algunos ensayos de este escritor, con el título que encabeza estas líneas. Pudiera decirse que el ensayo es, ya que no la especialidad del autor, el género en que más se ejercia su actividad, asombrosamente fecunda. De ahí el interés de este libro y el placer con que hemos vuelto a leer su contenido. El completísimo estudio que hace de la personalidad política y literaria de don Bartolomé José Gallardo, un liberal doceañista, recuerda trozos de la Historia española que siempre nos produjeron intensa emoción.

Silvela, don Juan Valera y Angel Ganivet tienen capítulos en consonancia con su significación dentro de la vida nacional. El tono dulce, persuasivo y atrayente del autor hace que las páginas del libro se deslicen inadvertidas ante la atención cada vez más concentrada, más embargada por la limpidez del estilo, en que no tiene par.

El capítulo dedicado a Castelar, publicado en estas mismas columnas a raíz de la aparición del volumen que comentamos, da idea clara de su total contenido. El hispanista Morel Fatio, Fernando VII el «Narizotas», Blasco Ibáñez y don Miguel de Unamuno dan ocasión al señor Gómez de Baquero para hacer filigranas de erudición y de gusto, engarzando en su prosa bellísimos conceptos y atinados juicios acerca de las citadas figuras, haciendo revivir tiempos idos y recordando otros de ayer, no menos olvidados o poco tenidos en cuenta. Para su experiencia de periodista consumado no hay tema arduo ni escabroso: toda dificultad se allana ante su saber hacer característico y personal, salvando cuantos escollos de expresión tenga el lenguaje.

Añadir que la amenidad supera al cuidado y acierto de estos trabajos es inútil, porque quien haya leído algo de «Andrenio» sabe a qué atenerse respecto a tan importante extremo.

R. A.

Arenal, 4. Tel. M. 44 -:- Pompas Fúnebres.

A los corresponsales

Por razones que desconocemos, y que estamos tratando de averiguar, hace días llegan a nuestro poder cartas y telegramas con gran retraso. Por ello algunas informaciones no las publicamos, extractamos mucho otras y algunas aparecen con fecha retrasada.

Conviene que nuestros corresponsales usen los sobres especiales que, con el número del apartado, hemos hecho para enviar original, y que procuren alcanzar los correos del día. EL SOCIALISTA es muy pequeño aún, y no puede insertar íntegramente todo lo que recibe. **No se olvide, además, que todo lo que publicamos pasa por la censura,** y el que quiera entender, que entienda.

A nuestro juicio, en vez de «muchas» noticias de una localidad en un día dado, es posible «alguna» noticia diaria de muchas localidades. El telégrafo y el teléfono son excelentes auxilios para hacer un periódico moderno y con gran información. Hasta las cuatro de la madrugada se puede hablar por teléfono con el número 15-77 de Jordán, que es el teléfono de la Redacción, para dar noticias de provincias y de Madrid.

Por último, si de alguna región aparecen pocas noticias, no se culpe a la Redacción, que para dar gusto a todos extracta y corta, pero no echa al cesto nunca noticias de información; cúlpese a... lo que no puede decirse.

¿Está claro? Pues ahora, a enviar muchas noticias en pocas palabras, y a telegrafiar y pedir conferencias cuando el caso lo merezca.

EL SOCIALISTA necesita el concurso de todos los trabajadores. Con él nació, y con él ha de vivir y prosperar.

¡Adelante, correligionarios españoles!

MALES SECRETOS

Purgaciones recientes y crónicas, sífilis, impotencia, neurastenia, afecciones de la piel y de la sangre, sarna, almorranas, insectos del vello, cúranse rápida y radicalmente (por sí solos) con los infalibles específicos ZECNAS, muy económicos. Farmacia D. Rey, Infantas, 7, Madrid. Remítense a provincias. Pedid catálogo específicos ZECNAS, gratuito.

ALPACA Y ALUMINIO

COBRE y LATÓN en alambres, pletinas, chapas, barras y tubos. Barras de acero calibradas. Completo surtido.

GUILLERMO PRADERA

MADRID Princesa, 8 dupdo. BILBAO Bertendona, 8 y 10 BARCELONA Cortes, 674

Almorranas - Varices - Ulceras

Cura RADICAL garantizada, sin operación ni pomadas. PRIMERA Y UNICA Clínica especializada en este tratamiento. No se cobra hasta estar curado. DOCTOR ILLANES, Hortaleza, 17. De once a una y de tres a siete. Teléfono 22-44 H.

Lo del día

Regreso del ministro de Gracia y Justicia.

El ministro de Gracia y Justicia regresó ayer mañana a Madrid, procedente de Barcelona.

Por la tarde marchó a Toledo.

A las tres de la tarde marchó a Toledo el ministro de Gracia y Justicia, para presidir la clausura del Congreso eucarístico.

El ministro de Marina regresará el lunes.

El ministro de Marina permanecerá hoy en Barcelona con objeto de acompañar a don Alfonso en la visita a los barcos de guerra japoneses llegados a aquel puerto. Regresará a Madrid mañana.

El Congreso de Aeronáutica.

Se ha reunido la Comisión organizadora del Congreso de Aeronáutica, terminando el estudio de las ponencias y convenios, y dejando ultimados los detalles de la organización ñor Peretti della Roca.

Ayer mañana el presidente del Congreso y el comandante Herrera visitaron a la infanta Isabel para invitarla a la función de gala que se celebrará el día 28 del actual, a las diez de la noche, en el teatro de la Zarzuela, en honor de los delegados que asisten a dicho Congreso.

Procedente del campo de aviación Los Alcázares (Cartagena) llegó anoche en avión a Cuatro Vientos el infante don Alfonso, que viene para asistir al Congreso de Aeronáutica.

La Exposición se inaugurará el martes.

Mañana se reunirá de nuevo la Comisión organizadora del Congreso Iberoamericano de Aeronáutica, antes de que se celebre la sesión inaugural de la Exposición de Aeronáutica, que se celebrará pasado mañana martes.

Comida diplomática.

El secretario general del ministerio de Estado cenó anoche en la Embajada de Francia, invitado por el señor Peretti della Roca.

Nombramiento de subdirector de Africa francés.

En la Dirección general de Marruecos y Colonias manifestaron ayer que el «Diario Oficial» del Gobierno francés publica una disposición anunciando que ha sido nombrado subdirector de Africa del ministerio de Negocios extranjeros el señor Saint Quentin, consejero de Embajada, que desempeñaba el cargo de subdirector de Relaciones comerciales en dicho Ministerio.

Hoy regresarán otros ministros.

Hoy regresarán a Madrid los ministros que hay en Barcelona, excepto el de Marina, que, como ya hemos dicho, regresará mañana, y el presidente, que permanecerá aún unos días más en la ciudad condal.

Los marinos japoneses aplazan su viaje a Madrid.

Los marinos japoneses que se encuentran en Barcelona, y que se había anunciado que llegarían mañana a Madrid, han aplazado su viaje un día, y llegarán, por tanto, pasado mañana.

La conferencia del señor Cierva.

Anoche explicó su anunciada conferencia el señor Cierva en la Residencia de Estudiantes católicos.

Desarrolló el tema «Orientación y revisión del Código civil», y enumeró los principales temas que urge acometer, entre ellos la mayoría de edad a los veintiún años, la investigación de la paternidad, el problema de la mujer ante el Código, emancipándola económicamente, y la modificación, en sentido económico, de la sociedad conyugal.

El escultor Marinas, enfermo.

Se ha agravado en la dolencia que viene padeciendo el escultor Aniceto Marinas, a quien muy en breve se le practicará una delicada operación quirúrgica.

Pensiones de San Hermenegildo.

El «Diario Oficial del Ministerio de la Guerra» publicó ayer la relación de militares a quienes se conceden pensiones de la Orden de San Hermenegildo, con el haber anual de 2.500 pesetas a cada uno, y que son los siguientes:

Generales de brigada señores don Evaristo Mejía de Polanco y Cárdenas, don Cristóbal López Herrera, don Marcelino Delgado Aldazábal, don Severo Gómez Núñez, don Francisco Planell Massuet, don José Rica Pla, don Nicolás Urcullu Cereijo, don Arturo Conde Fernández y al intendente de ejército don Rigoberto Ferrer Mira.

Las pensiones comenzarán a disfrutarlas desde el 29 de junio del año en curso los seis primeros, y desde el 10 de julio, 24 de septiembre y 7 de marzo, también del presente año, y respectivamente, los tres últimos.

Ascensos.

Por circular que aparece en el citado «Diario del Ministerio de la Guerra» se confirman los ascensos por méritos y servicios de campaña a los comandantes de infantería don Francisco Borrás Estévez y don Agustín Muñoz Grande, ascendidos a tenientes coroneles por real orden de 20 de febrero último.

Una conferencia

En el Centro Obrero del Puente de Vallecas se ha celebrado una conferencia a cargo del compañero Amós Acero, profesor de la escuela laica que sostienen los obreros organizados de la popular barriada. El acto, que se verificó en el local que en dicho Centro se destina a las escuelas, estuvo concurridísimo.

Presidió el presidente de la Sociedad de Oficios Varios, quien saludó a los asistentes, y del orador dijo que era un enamorado de la cultura y de la educación laica, racionalista.

El conferenciante comenzó diciendo que la labor educativa de los maestros de escuela debe ser secundada por los padres de los niños, para obtener de éstos el caudal de bondad que atesoran y aumentar sus conocimientos generales, en lo que forzosamente hay que emplear las armas de la inteligencia para defenderse.

Los padres deben dar ejemplo practicando en sus casas y con la familia las buenas costumbres a que están obligados, para que sus hijos las aprendan en el trato diario y las mejoren en su edad adulta.

Sin estos principios no servirá de nada que un niño sepa bien leer y escribir; es preciso añadir a esto que sea respetuoso con sus semejantes; que no sea vicioso cuando sea mayor; que le guste trabajar, y que, en suma, sea un hombre fiel cumplidor de sus deberes, como corresponde a los buenos ciudadanos.

Terminó diciendo que los profesores de enseñanza, con la cooperación de los padres de los alumnos, obtienen en muchos casos resultados excelentes.

El público aplaudió con entusiasmo al conferenciante.

Clausura de la Asamblea de Practicantes

A las cinco y media de la tarde de ayer, en el salón de actos del Círculo de la Unión Mercantil, se celebró la sesión de clausura de la V Asamblea nacional de Practicantes de Medicina y Cirugía.

Presidió el acto el inspector de Sanidad don José A. Palanca, ocupando con él la mesa presidencial el presidente del Colegio de Médicos, don Francisco Carmona; el nuevo presidente de la Federación Nacional de Practicantes, don Leonardo Sánchez; el señor Ceballos y don Rafael Fernández Carril, secretario de la Asamblea y director del «Boletín» que publica el Colegio de Madrid, defensor de la clase.

Empieza el acto dando lectura el secretario mencionado a las aspiraciones de la clase, que fueron aprobadas en la última sesión.

A continuación pronuncia un corto discurso, para dar las gracias en nombre de sus compañeros, el señor Fernández Carril.

Dedica un elogio a las señoras que con su presencia dieron realce al acto, y hace un elogio de la Prensa, la que con su labor educativa transforma los pueblos, y en particular a los humildes periodistas, que día tras día llevan a cabo una labor inmensa que pasa inadvertida para los que solamente gustan de la belleza de un artículo o crónica.

Saluda a los señores Palanca y Carmona, cuya labor en pro de los practicantes hace esperar que hagan suyas las aspiraciones de la clase. Por su apoyo a la clase de practicantes, propone que se nombre socio de honor de la Federación al director general de Sanidad, don Francisco Murillo, que no pudo asistir al acto de clausura por encontrarse enfermo. Por aclamación es acordado.

Termina el joven Fernández Carril su hermoso discurso congratulándose de la marcha de la Asamblea, que ha sabido agrupar unas aspiraciones de gran provecho para la clase de Practicantes.

El doctor Carmona, en su discurso, dice que ya no hay necesidad de ser tutor de la clase de practicantes, puesto que éstos saben ya pedir lo que les conviene para llegar al logro de sus aspiraciones.

Dice que no se debe llamar nadie humilde cuando dedica todos sus esfuerzos a una honrosa profesión, ya sea manual o intelectual; él fué de origen humilde, y debido al cariño que puso en su profesión, llegó a adquirir la personalidad que ostenta. Se muestra partidario de la más rigurosa disciplina, y termina ofreciéndose a los practicantes, en nombre de sus compañeros, para hacer firmes las aspiraciones aprobadas por la Asamblea donde sea preciso.

En último lugar habla don José A. Palanca, y dice que es de justicia dedicar un elogio al señor Murillo, puesto que debido a su iniciativa se ha elevado a la Sanidad al lugar que hoy ocupa.

Alienta a los practicantes para que estudien con cariño la Medicina preventiva, puesto que puede ser de gran provecho para la clase; cosa que espera él se haga así, pues al practicante le sobra cultura y corazón para acudir a desarrollar sus sentimientos humanitarios.

Con la firmeza y seguridad—dice el señor Palanca—que nos dan otras clases afines a la de practicantes, se llegaran a ver convertidas en realidad las justas aspiraciones que presentáis y que yo me ofrezco a defender.

Termina su discurso el señor Palenca haciendo un elogio del presidente saliente de la Federación, don Enrique Marzo, y entrante, don Leonardo Sánchez.

Al final de sus discursos fueron largamente ovacionados los oradores, dándose fin al acto con entusiastas vivas por los asambleístas.

Por la noche, un considerable número de asambleístas se reunieron a cenar fraternalmente en el Círculo de la Unión Mercantil, siendo invitada la prensa. Se derrochó el buen humor, y la cena transcurrió en medio de la mayor armonía.

Por el Congreso extraordinario de la Unión General

VITORIA, 23.—Por las respectivas juntas generales de las Sociedades de Albañiles, Metalúrgicos, Tipógrafos y Ebanistas se ha tratado el asunto relativo a la intervención obrera en la Asamblea Consultiva; habiéndose votado por unanimidad en pro de que se celebre el Congreso extraordinario de la Unión General de Trabajadores para adoptar en definitiva la actitud que se considere más acertada en relación con aquella Asamblea.—Aguirre.

Política americana

Firma de un armisticio.

MANAGUA, 23.—Los jefes del partido liberal han aceptado las condiciones propuestas por el presidente de la República, general Chamorro, para la conclusión de un armisticio.—Agencia Americana.

Crisis política.

LA PAZ, 23.—En los Centros políticos se asegura que es inminente una crisis ministerial, la cual será provocada por el jefe del Gobierno, señor Hernando Silles, en su deseo de obtener una nueva orientación política y reorganizar el Gabinete.—Agencia Americana.

En Madrid

se admiten suscripciones a EL SOCIALISTA a 2,50 pesetas en Madrid y a 3 pesetas en provincias. Pago adelantado.

Deportes

La Gimnástica y la Unión empatan a dos tantos.

Ante escaso público jugaron ayer tarde su partido de campeonato estos dos equipos.

Para los que no lo hayan presenciado será una sorpresa este resultado, después de las dos copiosas derrotas de la Gimnástica en los dos partidos jugados anteriormente con el Madrid y con el Racing.

El equipo gimnástico, que se presentó bastante reforzado, salió al campo dispuesto a conseguir el triunfo.

En general, el dominio fué de los gimnásticos durante el primer tiempo, sin que esto quiera decir que los chicos de Pardiñas jugaron mal.

Tuvieron un tanto casi hecho a los pocos momentos, que afortunadamente para los gimnásticos salvó el poste, cuando Agulló estaba batido después de rechazar débilmente.

El primer tanto de la tarde fué para los gimnásticos. El veterano Adarraga pasó adelantado, y Martínez Devesa marcó sin que Vidal pudiera impedirlo. Los chicos de la Unión protestaron al creer off-side, que no existió, puesto que detrás del jugador de la Gimnástica había varios jugadores rojos.

El segundo tanto también fué para la Gimnástica, marcándolo Abras de un buen tiro.

Y si no hubiera sido por lo torpón que está el delantero centro de la Gimnástica, otro habría sido el score en esta primera parte. La Unión llegó ante Agulló cuando hizo juego por bajo.

El primer tanto de la Unión fué marcado por Juan Antonio, en las postrimerías del primer tiempo, al lanzar un golpe franco, que pudo muy bien detener Agulló; pero éste creyó que el balón iba fuera, y no hizo ni intención de pararlo.

En el segundo tiempo continuó el dominio de los gimnásticos; los chicos rojos, que tan buenas actuaciones hicieron en anteriores partidos, están desconocidos.

La línea media de la Unión juega mal, y gracias al desacierto de los tiradores gimnásticos, la meta de Vidal, seriamente comprometida en distintas ocasiones, no se ve perforada.

El partido avanza y se ve el triunfo de la Gimnástica; pero un faut a última hora origina un golpe franco, que tira Zugázaga, incurriendo la Gimnástica en penalty al querer detenerlo. Lo tira Juan Antonio, marcando el segundo tanto, y, por tanto, el empate, para la Unión.

Y, sin más variaciones, termina este encuentro, que fué bastante entretenido.

El señor Alonso arbitró bastante bien.

Los equipos estuvieron así formados:

Gimnástica: Agulló; Serrano (M.), Serrano (F.); Mata, Adarraga, Millán; Salas, Azurza, Abras, Martínez Devesa y Navarro.

Unión: Vidal; Zurdo, Zugázaga; Sáez, Chales, Joaquín; Navarro, Vicente, Carrasco, Lozano, Juan Antonio.

Comentarios.

El equipo de la Gimnástica jugó bien; se notó algo de desentrenamiento, pero esto se puede corregir.

Destacó la labor del pequeño defensa Serrano (M.); Adarraga, todo voluntad, sirvió muy bien a sus delanteros.

A este equipo no se le harán ni 6-o ni 9-o en los partidos que ha de jugar.

La Unión sufrió un serio tropiezo; si en vez de jugar por alto lo hacen por bajo, tal vez habrían salido vencedores los chicos de Pardiñas.

¿Fué exceso de confianza? Si así fué, la lección les debe servir de advertencia.

En su propio campo, este empate desilusionó a los partidarios del simpático equipo rojo.

Aniceto GARCIA

Leyes y togas

El secreto profesional.

El comerciante ha desempeñado un papel en la sociedad actual (y sigue desempeñándolo en la parte en que no le sustituye la cooperativa), que consiste en acercar los productos manufacturados, y a veces primeras materias, al consumidor que las precisa, o tiene absoluta necesidad de ellos. Para muchas personas, ser comerciante es de una sencillez que abruma, pues sólo consiste en comprar a dos para vender a tres o cuatro, y si se puede, a cinco o más. Pero en realidad es más complicada esta profesión, pues hacen falta, por lo menos, dos capacidades, además de los conocimientos necesarios para no dejarse dar gato por liebre. Es necesaria la capacidad económica, o crédito concedido en su caso, para adquirir los géneros de que se trate dónde, cuándo y como más convenga, y la capacidad de trato para ponerse en relación directa con los puntos productores, que no siempre es posible; evitando intermediarios y adquiriendo los artículos a quien los proporcione más barato y de mejor calidad para poder competir con ventaja con los colegas de la especialidad. Los nombres de las casas productoras y proveedoras de un comerciante son, es decir, han sido siempre, un secreto que ha procurado hacer intangible, pues es el punto vulnerable por el cual puede ser vencido; una especie de secreto del talón de Aquiles comercial. La ley así lo reconocía y reconoce aún para los particulares y para los Tribunales de Justicia.

El artículo 45 del Código de Comercio dice que no se podrán hacer pesquisas de oficio por juez, Tribunal ni autoridad alguna, ni hacer investigaciones o examen general de la contabilidad de los comerciantes en sus escritorios.

El artículo siguiente se refiere a que tampoco podrá decretarse a instancia de parte, salvo los casos de sucesión universal, liquidación o quiebra.

Y el artículo 47 dice que sólo podrá decretarse, fuera de los casos anteriores, cuando la persona a quien pertenezcan los libros tenga interés o responsabilidad en el asunto; pero el reconocimiento se hará en el escritorio del comerciante, a su presencia, y se contraerá sólo a los puntos que tengan relación con el asunto que se ventile.

Los nombres de los proveedores y los de los clientes eran un secreto comercial.

Los médicos y los abogados, con respecto a sus clientes y consultas, como sacerdotes de la Ciencia y del Derecho, podían, como debían, guardar los secretos. Ya no es posible. En las postrimerías del que hemos dado en llamar antiguo régimen se dictó el decreto-ley creando el impuesto sobre utilidades y dando facultades investigadoras a los agentes del fisco para que puediesen comprobar la veracidad de las declaraciones juradas que deben presentarse todos los años. Por aquí ya no hay secreto posible; continúa, sin embargo, para los Tribunales de Justicia, pues persiste la vigencia de los artículos 45, 46 y 47 del Código de Comercio para este caso y no para el anterior; es decir, que esos artículos están vigentes y no están vigentes. ¿Está claro? Es el secreto del pregonero.—**Paredes.**

TRIBUNAL INDUSTRIAL

Señalamientos para mañana.

A las diez.—Juan José García Escribano, demanda salarios como dependiente que fué en el servicio de billares del café María Cristina, a su dueño, Federico Rey Villar. Jurados obreros: Pedro Fernández y Roque García; suplente, José García. Jurados patronos: Simón García y Adolfo Marco; suplente, José Gancedo.

A las diez y media.—Ramón Trujillano Hernández, repartidor de pan, demanda salarios a José Pérez. Jurados obreros: Santiago Pérez y Timoteo Arroyo; suplente, Laureano Briones. Jurados patronos: Manuel Crespo y Lucio Rodríguez; suplente, Adolfo Marco.

A las once.—Crescencio Ramos Alonso, dependiente de ultramarinos, reclama pago de salarios correspondientes a horas extraordinarias a Francisco del Río Urbano. Jurados obreros: Fermín Blázquez y Miguel Llácer; suplente, Luis López. Jurados patronos: José Guinea y Arturo Lora; suplente, Gonzalo Gómez.

A las once y media.—Apolinar Romero Serrano reclama asistencia facultativa y pago de la indemnización equivalente a dieciocho meses de jornal, a causa de incapacidad permanente para el oficio a que se dedicaba, producida por accidente del trabajo, en 14 de noviembre de 1925, en la fábrica La Concepción, propiedad de la Compañía Cerámica Industrial. Jurados obreros: Timoteo Arroyo y Eusebio Martín; suplente, Miguel Llácer. Jurados patronos: Manuel Iglesias y Celestino Paz; suplente, Manuel Crespo.

A las doce.—Juan Francisco Núñez Pedrero, practicante, reclama mes de despido y alimentos a los dueños del Sanatorio donde prestó sus servicios, Enrique y Andrés Crespo González. Jurados obreros: Miguel Llácer y Santiago Pérez; suplente, Luis López. Jurados patronos: Fernando Gutiérrez y Adolfo Marco; suplente, Lucio Rodríguez.

Presidente interino en Pernambuco

RIO DE JANEIRO, 23.—Se ha hecho cargo interinamente del Gobierno del Estado de Pernambuco el doctor Julio Mello, por haber expirado el mandato del doctor Sergio Loreto.

El señor Mello ocupará dicho cargo hasta que tome posesión el doctor Estacio Coimbra, actual vicepresidente de la República, que ha sido elegido para la vicepresidencia de aquel Estado.—Agencia Americana.

Lo que es la MAP

Fabricada por la Manufactura Armes París y por la F. N. de Bélgica, la MAP es una máquina de concepción moderna, que honra a la ingienería franco-belga como una producción sin rival. Con una sencillez genial ha resuelto todos los problemas, sintetizando todos los progresos habidos en el ramo hasta la fecha, sin dejar de tener características tan originales como su registro-tecla de abreviaturas. Su desmontabilidad es instantánea, sin perder su rigidez sin rival. Sus materiales y cementado responden a la tradición europea de construcción. Para mayúsculas eleva el bloque de caracteres, lo que significa y asegura su funcionamiento, sobre todo en carros grandes. MAP es campeon mundial de velocidad y copias.

La representa en España, CASA SARRIA, ZARAGOZA, y en Madrid, S. A. DHOT, DIEGO DE LEÓN, 4.
Exposición: PI Y MARGALL, 7, entresuelo.

Sucesos

El amor y los billetes.

María García Fernández, de dieciséis años, y José Riquelme Fouza, domiciliados en la calle de Toledo, número 16, vienen haciendo vida marital desde hace algún tiempo.

Hoy, en un descuido de José, María le sustrajo 500 pesetas que guardaba en la cartera.

Salió de casa con la cantidad sustraída, y cuando regresó, José le preguntó dónde se encontraba el dinero.

Como negara, la mandó detener, y entonces confesó que 400 pesetas las tenía escondidas, y que las otras 100 se las había entregado a su amante, llamado Francisco Fernández Martínez, «el Cuco», conocido carterista.

Detención de un timador.

Juan López López, de diecinueve años, fué detenido, por infundir sospechas, en la plaza de Nicolás Salmerón.

La pareja de guardias de Seguridad procedió a cachearlo, ocupándole tres billetes falsos de 1.000 pesetas y otros tres de Portugal, con los cuales se supone se dedicaba al lucrativo negocio del timo de las limosnas.

Una agresión.

Ayer tarde, en la plaza de la Cebada, riñeron Manuel Cámara Barrio, de veintinueve años, domiciliado en la calle del Humilladero, 15, y José Sanz Gutiérrez, de veinticuatro años, vendedor ambulante, que vive en la calle de Almansa, 10 y 12. En la cuestión intervino un hermano de José, llamado Victoriano, el cual agredió a Cámara con un gancho de cargar las seras, causándole una herida de pronóstico reservado en la cara.

Detención de un ladrón.

Ha sido detenido Antonio Huertas Maldonado, de veintidós años, sin domicilio, autor de la sustracción de varias alhajas en la calle de Don Quijote, 7, domicilio de Matías García.

Un chofer herido.

Miguel Rubio López, de treinta y tres años, domiciliado en la calle de Lista, 78, sufre lesiones de pronóstico reservado, que le causó al arrollarle un vagón en la estación del Norte, cuando se hallaba arreglando el motor del automóvil que conduce.

Inmigrantes japoneses al Brasil

RIO DE JANEIRO, 23.—Ha llegado la Comisión de técnicos japoneses que por encargo de su Gobierno han adquirido vastos terrenos en Estado de Pará, a fin de establecer grandes colonias con los emigrantes del Japón.—Agencia Americana.

En la Casa del Pueblo

EL NUEVO GLUTEN

Elección de cargos.

En el salón grande de la Casa del Pueblo celebró anoche junta general la Sección de Obreros Panaderos «El Nuevo Gluten».

Se aprobaron los asuntos administrativos que figuraban en el orden del día y las gestiones del Comité.

Fué elegido el siguiente Comité de Sección: Juan Caldeiro, Martín H. Vaquero, Eugenio Guerrero, Marcos Muñoz y Julián Blanco.

Reuniones para hoy.

En el salón pequeño, a las diez de la mañana, Guarnicioneros.

Para mañana.

En el salón grande, a las ocho y media de la noche, Aserradores Mecánicos.

En el salón pequeño, a las diez de la mañana, Cerradores y Repartidores de Periódicos; a las cinco y media de la tarde, Parques y Jardines; a las siete y media de la noche, Matarifes.

Nuevos concejales

EIBAR, 23.—A la Alcaldía ha llegado la aprobación oficial del gobernador de la relación de cuatro candidatos a concejales que se le hizo por dirigentes de la U. P. local para cubrir las vacantes que había en el Ayuntamiento.

Propaganda bolchevique

PARIS, 23.—Comunican de Belgrado que la policía ha descubierto que la oficina comercial soviética instalada en la capital yugoeslava estaba en relaciones con un grupo de bolcheviques rusos y turcos que se dedicaban a una propaganda intensa dentro del país, y que han sido detenidas ocho personas.

En honor de Berta Singermann

BUENOS AIRES, 23.—Los intelectuales de Méjico proyectan realizar un acto de homenaje a Berta Singermann como desagravio por las molestias qué a su paso por aquel país le ocasionaron las autoridades.

En efecto, no pudo actuar en la capital de Méjico por acusársela de haber abonado la campaña antigubernamental de los católicos y haber combatido en los núcleos mejicanos del extranjero la política del presidente Calles.—Agencia Americana.

Sección de noticias

Banda municipal.—El concierto de la Banda municipal anunciado para el jueves último, en el Retiro, y que hubo de suspenderse por la lluvia, se celebrará hoy, domingo, a las once y media de la mañana, si el tiempo lo permite.

Exposición de pintura.—Mañana, a las cuatro de la tarde, se inaugurará la Exposición de obras del pintor portugués Guilhermo Filipe, en el local de la Sociedad de Amigos del Arte, paseo de Recoletos (palacio de la Biblioteca Nacional).

Centro Internacional de Intercambio.—Se ha celebrado la reunión correspondiente al mes de la fecha del Consejo de esta institución, y en sus locales de la calle Aragón, 310, de Barcelona, bajo la presidencia de don A. Más Yebra y con asistencia de los consejeros don Mateo Sala Aima, don José María Llobet y don Juan P. Rábregas.

Después de leída y aprobada el acta de la sesión anterior, Secretaría da cuenta de los servicios despachados por los distintos departamentos, tanto a casas nacionales como extranjeras, y que ascienden en los últimos treinta días a 10.134 servicios.

Son admitidas las proposiciones de alta de los siguientes adheridos: 134 firmas españolas, dos francesas, una alemana, dos inglesas, una italiana, una austríaca, tres belgas y una portuguesa, en Europa; seis argentinas, dos uruguayas, cinco cubanas, dos mejicanas y una de Panamá.

Se despacharon varios asuntos, entre ellos uno de la Cámara Oficial de Comercio Española en Buenos Aires; otro de la de Santiago de Cuba, otro de la de Valparaíso, otro de la Cámara de Comercio Americana en Barcelona, otro de la de Italia en esta misma ciudad, otro del cónsul de España en Hamburgo, otro del de Montpellier, otro del de Liverpool, otro del de Montevideo, otro del de Lima, otro del de Tampico, otro de la Asociación de Exportadores de Venezuela, otro de la Cámara de Comercio Española en Caracas y otros de menor interés.

Accidentes del trabajo

Se hunde una techumbre y resulta un obrero gravemente herido.

Ayer tarde ocurrió en la calle de Esquilache un lamentable accidente del trabajo, del que resultó herido gravemente un obrero albañil llamado Rafael Valverde León, de diecinueve años de edad.

Este se hallaba trabajando en el tejado de la casa número 9 de la citada calle, y cuando tapaba unas goteras, tuvo la mala fortuna de que se hundiera la techumbre y cayera al suelo envuelto en escombros.

Los compañeros le recogieron, y con la rapidez que el caso requería fué trasladado a la Casa de Socorro de los Cuatro Caminos, donde los médicos de guardia le practicaron la cura de urgencia, certificando que padecía fuerte conmoción cerebral y probable fractura de la base del cráneo.

El Juzgado de guardia se personó en la Casa de Socorro para recibir declaración al herido, lo cual no pudo verificarse por el estado gravísimo en que se hallaba.

Fué convenientemente trasladado a la Clínica Quirúrgica del distrito del Centro.

— Cuando trabajaba en el nuevo palacio del Círculo de Bellas Artes fué cogido por un ascensor el obrero Julián Torres Recuero, de treinta años de edad, domiciliado en la calle de Francisco Santos, 2.

En la Casa de Socorro se le apreciaron lesiones de pronóstico reservado.

Radiotelefonía

PROGRAMA PARA HOY

MADRID (**Unión Radio**, 373 metros).

Emisión de mediodía.—A las once y media: Transmisión del concierto que ejecutará en el Retiro la Banda municipal, dirigida por el maestro don Ricardo Villa.

Sobremesa.—De dos y media a tres y media: Orquesta Artys: «El raid del Plus Ultra» (pasodoble), Romero y Fernández Blanco; «¡Soledad...!» (tango), primera vez, Blanco; «El señor Nicomedes» (chotis), Méndez; «Moros y cristianos» (fox), Serrano. Intermedio por Luis Medina. «Serenata» (primera vez), Alcaraz; «Rigoletto» (cuarteto), Verdi.

Emisión del anochecer.—De seis y media a ocho: Sesión para niños. «Cuento representable», por Luis Medina. «El principio de Arquímedes», por el doctor Zito. Concierto variado. Orquesta Artys: «Coriolano» (obertura), Beethoven; «Indischee Paukler», Liede; «El palacio de los duendes» (fantasía), Serrano y Vives; «Hamlet» (selección), Thomas.

Ultima emisión.—De diez a doce y media de la noche: Campanadas de Gobernación. Señales horarias. Pot-pourri: Monna Lissa (cancionista), Pepe Medina (humorista), Asenjo y Torres del Alamo (escritores) y el sexteto de la estación. El sexteto: «El dúo de la Africana» (fantasía), Caballero. Monna Lissa: «Celitos» (tango), Monreal y Landeira; «El arco iris», Auli y Benlloch; «Españita mía», Ruiz de Azagra. El sexteto: «Lagarteranas», Pacheco. Pepe Medina, en sus creaciones. «El estilo es el hombre», biografía anecdótica y manera de hacer de los hermanos Quintero. Charla por los señores Asenjo y Torres del Alamo. Monna Lissa: «El hijo del amor» (tango), Quirós; «¡Madre!» (tango), Procanico. El sexteto: «El rey que rabió» (fantasía), Chapí. Música de baile. Transmisión del jazz-band del Palacio de Hielo.

PARA MAÑANA

MADRID (**Unión Radio**, 373 metros).

Emisión de mediodía.—A las doce menos cuarto: Nota de sintonía, calendario astronómico, informaciones prácticas, notas del día, campanadas de Gobernación, cotizaciones de Bolsa y mercados, intermedio, noticias de prensa, primeras noticias meteorológicas y señales horarias.

Sobremesa.—De dos y media a tres y media: Orquesta Artys: «Galerín» (pasodoble), De Torre; «El adiós a la vida» (tango), Lloret-Muñoa; «Las ondas del Danubio» (fox), Cortopasi. Boletín meteorológico. «Sansón y Dalila» (selección), Saint-Saens. Intermedio por Luis Medina. «Nicolás» (chotis), Fernández Blanco. Noticias de prensa. «Dale al bombo» (charlestón), Lloret.

Emisión del anochecer.—De siete a ocho: Cotizaciones de Bolsa. Concierto variado. Orquesta Artys: «Les Erinnyes» (suite), Massenet; «Córdoba», Albéniz. Intermedio. «La Taquigrafía», segunda charla, por don Pedro Cerdán. Orquesta Artys: «Molinos de viento» (fantasía), Luna; «Rapsodia portuguesa», Hushe.

Ultima emisión.—De diez a doce y media de la noche: Campanadas de Gobernación. Señales horarias. Emisión extraordinaria de la Unión de Radioyentes. Concierto por la eminente diva Ofelia Nieto y la gran orquesta de la estación, dirigida por José María Franco. La orquesta: «Oberón» (obertura), Weber. Ofelia Nieto: «Tosca» (visi d'arte), Puccini. La orquesta: «La revoltosa» (preludio), Chapí. Ofelia Nieto: «El carro de sol» (veneciana), Serrano. La orquesta: Pantomima de «Las golondrinas», Usandizaga. Ofelia Nieto: Madame Butterfly» (un bel di vedrem), Puccini. La orquesta: «Nocturno», Borodin. Ofelia Nieto: «La canción del olvido» (Marinela), Serrano. La orquesta: «Sigfredo» (Los murmullos de la selva), Wágner. Ofelia Nieto: «La Walkyria» (grito de guerra), Wágner. La orquesta: «La orquesta: «La Walkyria» (El fuego encantado), Wágner. Noticias de última hora. Música de baile. Transmisión del jazz-band del Palacio de Hielo.

El Congreso de Aeronáutica.

Mañana, lunes, día 25, a las seis de la tarde, se celebrará en Madrid la sesión de apertura del primer Congreso Iberoamericano de Aeronáutica, que será transmitido por Unión Radio.

En atención a la importancia de este Congreso, convocado por España y al que asisten todas las Repúblicas iberoamericanas, Unión Radio transmitirá las sesiones que dicho Congreso celebrará los días 26, 27, 28 y 29, a las diez de la mañana, como asimismo la función de gala en honor de los congresistas, que se celebrará el jueves, día 28, a las diez de la noche, en el teatro de la Zarzuela, y la sesión de clausura, que tendrá efecto el sábado, a las cinco de la tarde.

Quedan suprimidas, desde el lunes al viernes inclusive, las anunciadas transmisiones del jazz-band del Palacio de Hielo.

Teatros

REINA VICTORIA.—Inauguración.

Con un lleno completo, demostración del inmenso cariño que el público madrileño siente por Josefina Díaz, insigne actriz, que se halla al frente de la compañía del Reina Victoria, inauguró este teatro ayer su temporada.

Después de una brillantísima campaña por provincias, vuelve a Madrid Josefina Díaz, en pleno éxito y convencida de que su figura es necesaria aquí para dar lustre a la temporada oficial. Muchas obras nuevas tiene para estrenar esta compañía, pues las primeras firmas ofrecen sus frutos a esta excelente actriz; pero ella ha querido demostrar lo que vale su personalidad artística presentándose con una obra ya conocida, con uno de los éxitos del año anterior. Y su triunfo ha sido completo.

La fina comedia del señor Fernández del Villar, que él titula modestamente «escenas de la vida moderna», ha gustado ahora tanto como cuando se estrenó en la anterior temporada del Reina Victoria; pero es indudable que la notabilísima labor de los elementos de la compañía Díaz-Artigas avaloran considerablemente esta obra. Todos, absolutamente todos, los intérpretes bordan su labor respectiva, y el público celebra constantemente las graciosas frases y situaciones cómicas.

Por eso aplaudió al recibir ayer de nuevo a estos artistas, y por eso reiteradamente los obligaba a presentarse en escena a recibir el premio a su exquisito trabajo.

Porque conocemos el fervor que Díaz-Artigas sienten por dignificar el arte escénico, deseamos que sea brillantísima esta temporada del Reina Victoria.—*Núñez.*

FUENCARRAL.—«Juan José».

El popular drama de Joaquín Dicenta fué anoche repuesto en el teatro chamberilero. Logró llevar bastante público y obtuvo para sus intérpretes respectivos aplausos en todos los actos. Las señoras Urcola y Pacheco, y los señores Portes, Povedano y Defanne pusieron todo su entusiasmo en el más exacto reflejo de los personajes centrales del drama, circunstancia que añadió gran emoción entre el público, así como les valió, como más arriba decimos, ser aplaudidos repetidas veces por su labor artística.—*M. G.*

El concierto de la Sinfónica.

Hoy, domingo, a las once y media de la mañana, en el Monumental Cinema, se celebrará el primer concierto de la Orquesta Sinfónica, bajo la dirección de don Enrique Fernández Arbós, y con el escogido programa que ya hemos publicado.

Cartelera

Funciones para hoy.

LARA.—A las seis y a las diez y media, Guiñitos.

ESLAVA.—A las cuatro, La novela de Rosario.—A las seis y media y a las diez y tres cuartos, Aventura.

CENTRO.—A las seis y media y a las diez y media, La barba de Carrillo.

REINA VICTORIA.—A las seis y media y a las diez y media, Mimí Valdés.

INFANTA ISABEL.—A las seis y media y a las diez y media, El espanto de Toledo.

LA LATINA.—A las cuatro, El alcalde de Zalamea.—A las seis y media, El placer de la honradez.—A las diez y media, El alcalde de Zalamea.

FUENCARRAL.—A las cuatro, María Fernández.—A las seis y media, Soltero y solo en la vida.—A las diez y media, Juan José.

ZARZUELA.—A las cinco y tres cuartos y a las diez y cuarto, Las musas del Trianón.

CHUECA.—A las cuatro, El baile de Luis Alonso y La Gran Vía.—A las seis y cuarto, El pobre Valbuena y Para valiente, el amor.—A las diez y cuarto, La verbena de la Paloma y Para valiente, el amor.

NOVEDADES.—A las cuatro, La viejecita y La venta de Don Quijote.—A las seis y media, Encarna la misterio.—A las diez y cuarto, Los gavilanes.

MARTÍN.—A las cinco, Las mujeres de Lacuesta.—A las seis y tres cuartos y a las diez y media, ¡Quietos un momento! y Las mujeres de Lacuesta.

MARAVILLAS.—A las cuatro y media, Juegos malabares.—A las seis y cuarto, Doña Francisquita.—A las diez y media, El niño judío.

ROMEA.—A las seis y media y a las diez y media: Lepe, conjuntos lírico-bailables, ¡Señoras... a votar!, Moncayo, Adán Nieva, Alatdy, Carmen Flores, ¡Qué colón!

Para mañana.

LARA.—A las seis y a las diez y media, Guiñitos.

ESLAVA.—A las seis y media, La novela de Rosario.—A las diez y tres cuartos, Aventura.

CENTRO.—A las seis y media y a las diez y media, La barba de Carrillo.

INFANTA ISABEL.—A las seis y media, Las de Abel.—A las diez y media, El espanto de Toledo.

LA LATINA.—A las seis y media, El alcalde de Zalamea.—A las diez y media, Volver a vivir.

FUENCARRAL.—A las seis y cuarto, María Fernández.—A las diez y cuarto, Soltero y solo en la vida.

ZARZUELA.—A las seis, Los calabreses, y danzas clásicas, por la Roussanowa y Demine.—A las diez y cuarto, Las musas del Trianón.

CHUECA.—A las seis, Los granujas y La verbena de la Paloma.—A las diez y cuarto, El pobre Valbuena y Para valiente, el amor.

NOVEDADES.—A las seis y cuarto, Encarna la misterio.—A las diez y cuarto, Los gavilanes.

MARAVILLAS.—A las seis y cuarto, El niño judío.—A las diez y cuarto, Doña Francisquita.

Comunicaciones

Movimiento de estaciones.

La estación telegráfica de Torrevieja (Alicante) ha sido reducida a limitada provisionalmente.

— Provisionalmente han sido clausuradas las siguientes estaciones: Cuevas de Vera (Almería), Bembibre (León) y Carballino (Orense).

Circular de cambios.

Circular de cambios de moneda extranjera para los giros postales internacionales, que anula la anterior:

Corona checoeslovaca, 0,21 pesetas; corona danesa, 1,79; corona noruega, 1,62; corona sueca, 1,80; dólar, 6,80; florín, 2,67; florín de Dantzig, 1,30; fran

SUSCRIPCIONES:
Madrid, un mes . . . . . 2,50 pts.
Provincias, trimestre . . . . . 9 —
25 ejemplares, 1,75 ptas.

EL SOCIALISTA

PUBLICIDAD
PÍDANSE TARIFAS
Los anuncios se admiten en esta Administración de 9 de la mañana a 12 de la noche.

ÓRGANO CENTRAL DEL PARTIDO OBRERO

La realidad española

Fruto de estepa

El pasado verano estuve en un pueblecito hosco, enclavado en las altas mesetas de la Alcarria. Es allí el clima duro, y aunque los brotes de sabinas pugnan por dar un poco de suavidad y de frescura, se siente por todas partes la sequedad y la angustia de aquellas planicies calvas, blancas de cal y estériles.

A ritmo con el paisaje, la vida de las aldeas del contorno nace sin jugo y crece sin relieve; es una estepa más entre los amplios tablares del espliego y el cardo.

Un día se congregaron en mi pueblo de veraneo todos los practicantes del contorno. Llegaron a pie, unos; otros, caballeros en sendos mulos misérrimos, y algunos llevando en recua un par de bestias con carga.

Los practicantes iban a tratar —decían—el problema de su dignificación como clase. Se reunieron al filo del mediodía en torno a una larga mesa, se engulleron unos cuartos de cordero asado, con rico «breve» de laurel y ajo, y hablaron copiosamente entre el correr del botillo y las copas de anís ardiente.

Yo asistí, por un deber de cortesía.

Al final del banquete, cuando los ánimos estaban caldeados del vino y la palabra, recibió un aviso el ministrante del pueblo.

—Ahí está—entró a decirle su esposa—la Pedrujilla, con el chico.

El ministrante escuchó el recado, quitó de su boca roja el puro realeño del convite y siguió discutiendo vivamente la necesidad de que se respetara una clase como la suya: sobria, abnegada y digna.

Sus palabras provocaron un murmullo de entusiasmo; tras ellas hubo un claro de silencio, y luego siguió corriendo el botillo de boca en boca. Después, la conversación se hizo rumor, que es el lenguaje de las multitudes.

Pasado un rato, volvió a penetrar en la sala del comicio la esposa del practicante. Tímidamente, le dijo:

—¡Juan!, que salgas pronto, que tiene prisa.

Y don Juan, el ministrante, hizo primero un alto en la conversación, y siguió después su perorata cálida en medio de los murmullos de asentimiento.

Mi impaciencia comenzaba a escarbarme en las entrañas. No pude resistir más; me puse en pie, y salí. En el portal, sentada en una silla desvencijada, había una pobre mujer con un niño de ocho años sobre las haldas. Tenía el chico las piernas envueltas en una manta andrajosa, y había en sus ojos castaños una fría luz de dolor y de desesperanza.

Me acerqué al grupo, y pregunté dulcemente:

—¿Qué le pasa al pequeño, buena mujer?

La madre me miró al principio con recelo; pero después desató de su frente el nudo del ceño, y comenzó a charlar cínicamente:

—¡Y quién lo sabe, coñe! Lleva ya así tres años; me dicen que está muy malo; pero no acaba. Todas las noches al acostarme le llamo, a ver si se ha muerto, y ¡ca!

El cuchillo de aquellas frases me dejó mudo.

El niño abrió los ojos, miró en su torno, con una rápida mirada de terror, y volvió a colocar, vencido, la cabeza sobre el halda.

Jamás había sentido yo tan crudamente el gran dolor humano de la consciencia.

No quise hablar más. Salí a la calle y estuve mirando un rato las estepas de la lejanía. Aquellas tierras blancas, duras y calvas, tenían una crudeza de desolación y una sequedad de desierto que angustiaban.

La visión de aquel paisaje raso me hizo volver a penetrar en el zaguán, solado de barro.

La visión de aquel paisaje me hi- La escena no había cambiado un punto; el niño seguía inmóvil en el halda materna, y en la sala zumbaba el rumor del comicio.

En esto, entró un aldeano seco, broncíneo, con los ojos orlados de un ribete escarlata, y unas manchas oscuras de pelagra en las manos. Dió secamente las buenas tardes, se dirigió al grupo, con esa lentitud típica de la gente del campo; levantó bruscamente la manta que envolvía las piernas del niño, y exclamó:

—¡Qué palitroques! Estás lucida, Pedruja. ¡No sé cuándo demonio va a terminar este crío!

El pobre niño rebulló de nuevo bajo la manta, al sentir otra vez la cruda puñalada de la frase; levantó su cabecita débil, miró al aldeano con una trágica mirada de angustia y volvió a caer sobre las haldas, sollozando.

Yo sentí un arrebato de indignación. El fuego de la ira me abrasaba. Iba a estallar en una tormenta de denuestos.

Al fin, me contuve. Me puse en pie, abrí la puerta de la sala donde los practicantes discutían el problema de su dignificación como clase, y llamé al médico que presidía el comicio.

Pasado un rato, salió. Venía nervioso y tenso. Traía los ojos cargados por el humo de la sala y los discursos. Se dirigió a la Pedruja, y bruscamente le dijo:

—No sé a qué venís. Ni hacéis caso de lo que se os manda ni compráis lo que se os receta.

La Pedruja apretó los dientes; miró al médico con una mirada de ira, y replicó:

—¿Y con qué vamos a comprarlas, coña?

Rápidamente tapó las piernas del chico; se puso en pie y echó a correr, calle abajo.

Pocos días después el niño fué enterrado bajo la tierra blanca Había crecido, el pobre, sin pujanza y sin brío, y le ahogaron en flor las dos estepas: la de los llanos y la de las almas.

Marcelino MARTIN

EN LA RIBERA DE CURTIDORES

EL BAZAR UNIVERSAL

Seguimos nuestro paseo hacia las Américas del Rastro. Apenas si se puede circular por esta Ribera de Curtidores, tan típica, tan popular de los barrios bajos madrileños.

Los vendedores domingueros se van situando en las dos orillas de la bajada de la calle, dejando un paseo central y las dos aceras para que circulen los compradores y los curiosos.

No se puede ir de prisa, porque además de que es numerosísima la concurrencia, los vendedores gritan, tocan campanillas, golpean los peines y las pipas con martillos para demostrar su irrompibilidad, y la gente, por curiosear, más que por comprar muchas veces, se para a admirar la habilidad de estos comerciantes callejeros para llamar la atención del público hacia sus artículos. Quien lleve prisa, pues, no debe ir los domingos por la clásica Ribera de Curtidores.

En las dos márgenes exteriores de las aceras están los situados fijos, que el Ayuntamiento arrienda por tarifa fija para vender zapatos, ropas, muebles y herramientas viejas. En este bazar universal, en donde se visten y calzan los pobres de Madrid y los de los pueblos inmediatos a la corte, se puede comprar de todo: camas, perchas, martillos, cadenas de reloj, cadenas y collares para perros, marcos para retratos, albardas para burros y polainas para jinetes; de todo lo que se necesite hay en el bazar universal que todos los domingos se establece en la Ribera de Curtidores.

En muchos de estos puestecitos insignificantes, sin importancia aparente, lo mismo podéis encontrar un método escolar en donde haya cursado sus primeros estudios un sabio, que un libro en el que el niño estudiante de ese método haya ya demostrado su sabiduría científica; que un cuadro o un mueble que haya servido de decoración a una casa aristocrática, y que en el ocaso de su grandeza haya sido liquidada; camas viejas, en las que el amor se ha mecido dulcemente lleno de ilusión, convertidas por la pintura en muebles modernísimos aparentemente; cruces de cementerio, batidas por el agua y los vientos, ante las cuales ha ardido años y años una lamparilla de aceite y han llorado muchos ojos por el ser que ha desaparecido para siempre. ¿Qué más? Para que no falte nada, hasta hay vendedores de pájaros. Aquellos animalitos metidos en sus jaulas, pían, danzan, saltan, cantan, cautivando la atención de los muchos curiosos que se paran extasiados admirando el color, la ligereza y la gracia de los pajaritos.

Allí hay de todo, lector; de todo. ¿Que no? De todo, puedes creernos. Entre este gran revoltijo de cosas usadas viven a veces, invisibles, los más terribles enemigos del hombre. Ya lo verás.

En todas las grandes ciudades del mundo existe este mercado de cosas viejas, usadas, declaradas inútiles o inservibles, y que luego manos ágiles o un nivel inferior de la vida las vuelve a poner en circulación. Y se tiene este mercado como se tienen los vertederos de basuras, las fábricas de cremación de éstas, las estaciones purificadoras de aguas residuarias, los cementerios en donde se pudren los cuerpos humanos, llevándose consigo todos los microbios infecciosos que viven en sus tejidos. Todos estos depósitos en donde hallan refugio piadoso los cuerpos inanimados, que tuvieron vida, vigor, lozanía; pero que la fueron perdiendo con el uso y con el tiempo, merecen nuestros fervorosos respetos. La vida se reproduce continuamente, y al reproducirse no quiere que la estorben, quitándole sitio, los seres y las cosas que fueron, que tuvieron vigor y vida, pero que ya no la tienen; y los lanza al lugar que previamente está ya preparado, a donde se arroja todo lo inservible. Asilo de los muertos que se van a convertir en sustancia mineral para seguir existiendo reproducidos en seres distintos, sin que sea posible conservar el recuerdo de la existencia anterior, pudiéramos llamar a estos lugares por los cuales se transita a un estado de aparente inexistencia.

¡Qué curioso, emocionante e instructivo sería convertir en objetos sensibles y parlantes a todos los que aquí se mezclan y se revuelven unos con otros, después de haber desempeñado cada cual su función en lugares apartados y muy diferentes, por el modo de vivir de cada clase social!

El diálogo de estos hierros, de estas ropas, de estas suelas viejas, podridas por el sudor; de estos maderos; de estas cruces, contando cada cual los servicios que prestó y las escenas de la vida virtuosa o agitada que presenciaron, trato que han recibido, sería una cosa verdaderamente interesantísima... ¡Cuántos crímenes se descubrirían! ¡Quién pudiera arrancar sus secretos a estos residuos de la vida del hombre!

Pero no tienen el don de la palabra, no hablan. Y acaso sea preferible, porque es seguro que sería más lo malo que lo bueno que tuvieran que decir de la vida del hombre.

Almoneda ambulante. ¿Quién es capaz de averiguar lo que hay en ella? (Foto Roca.)

Peligro de muerte

Ya te hemos dicho, lector, que en este bazar universal hay de todo. Y lo mismo puedes encontrar el instrumento de trabajo y el abrigo de tu cuerpo, que la muerte.

Todos estos objetos y prendas de vestir han servido en diversidad de lugares de instrumento a la vida de la familia.

En estas familias ha habido, sin duda, enfermedades infecciosas o contagiosas. La tisis, la sífilis, la tiña, el tifus, son dolencias que azotan excesivamente la vida humana. La fauna microbiana, enemiga del hombre, es abundantísima, peligrosísima y de una resistencia a veces invencible. En cualquiera prenda de vestir o instrumento de trabajo pueden estar depositados los bacilos que han de causar una larga y penosa enfermedad, y luego la muerte.

* * *

El desconocimiento que la población tiene de los peligros que acechan su existencia la hace ser indiferentes a los problemas de sanidad, y esta indiferencia es criminal, porque los convierte unas veces en víctimas y otras en causantes de las enfermedades más terribles.

Cuando entra en una casa una dolencia de éstas, en primer término no se toman las medidas preventivas necesarias para evitar la siembra de microbios por las ropas y objetos domésticos del hogar; luego, cuando se produce un desenlace que casi siempre es fatal, se procura deshacerse de las prendas y objetos que han tenido relación con la enfermedad; pero no se piensa en ponerlos en condiciones sanitarias para que no pongan en peligro la salud y la vida de otros semejantes.

El comprador acude al Rastro a comprar completamente despreocupado, pensando sólo en adquirir un objeto o una prenda de vestir barata; pero no repara en que al adquirirla puede llevarse en ella invisible la desgracia y la muerte.

Funcionan en el Rastro unos vigilantes sanitarios del Laboratorio; pero no es suficiente. Nuestra experiencia nos autoriza a afirmarlo así.

Los vendedores son refractarios a mandar las prendas y el calzado a la desinfección, porque dicen que se les estropea el género, y luego, como tiene menos visualidad, se vende peor. El lucro es una gran enfermedad social; ganar unas pesetas más en un puesto de éstos es más interesante que la salud y la vida de los compradores.

El Rastro puede ser, lo ha sido, sin duda, en algunos casos, el foco de infección del desarrollo de enfermedades contagiosas en varios pueblos; el germen de la enfermedad ha ido, sin duda, en una de esas prendas que fueron vendidas sin pasar previamente por la desinfección.

Por ello toda la obra de divulgación que se haga de los peligros que hay en este popular mercado, será beneficiosa para la salubridad pública.

En esta labor sanitaria debía ayudar el comprador, y no lo hace por desconocimiento de los peligros que hay en ello para su propia vida.

Ni una prenda, ni un zapato, ni un hierro, debiera adquirirse sin que llevase estampado el sello del Laboratorio municipal, de haber sido desinfectado.

* * *

Hagamos punto por hoy; quedémonos en esta simpática Ribera de Curtidores, en medio de la gran aglomeración del público heterogéneo, de gitanos simpáticos y andrajosos; de señoras de sombrero, mezcladas con las mujeres del pueblo; de extranjeros que rebuscan entre estos mil objetos algo curioso que llame su atención, y ya penetraremos francamente en las viejas Américas del Rastro.

Y digamos, antes de terminar, que todo comercio es lícito; pero sin perjuicio de tercero; que respetamos el derecho de los vendedores de estos objetos viejos, pero amamos mucho más la salud del pueblo.

Los peligros no son sólo para los compradores de los objetos y prendas usadas; lo son también para sus manipuladores y para el vecindario que vive en esa zona de viviendas reducidas y antihigiénicas.

Los cuartos que han servido y están sirviendo para guardar, y hasta esconder para burlar la vigilancia sanitaria, esas prendas, no se desinfectan tampoco.

Y por estas y otras causas es el distrito de la Inclusa el que da un mayor contingente en las estadísticas de mortalidad.

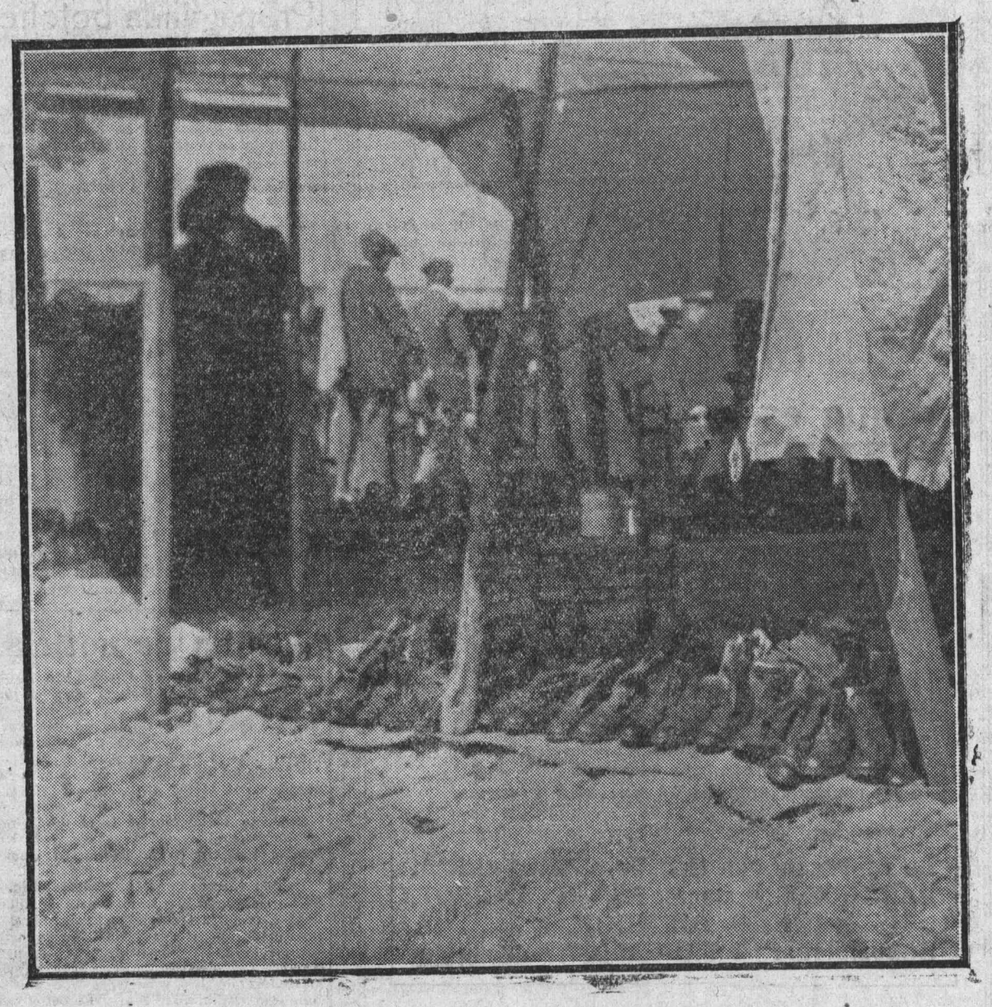

Puesto de zapatos nuevos hechos con material viejo. (Foto Roca.)

El fanatismo de nuestros católicos

«El Debate» dice lo siguiente:

Salimos para ver la animación de las calles. En torno de la catedral oíamos vocear «El Debate» a los vendedores, y un poco más allá un infeliz voceaba nada menos que «El Liberal». Los congresistas le miraron con extrañeza. Porque, o estaba loco el pobre, o nos quería tomar el pelo. Como decía que traía información del Congreso eucarístico, lo compramos por curiosidad en nuestra cualidad de periodistas. ¡Ni palabra de nuestro Congreso!; sólo unas líneas dedicadas a la guía de Toledo, publicada por la Comisión oficial. ¿No sería mejor que se tuviera un poco más de respeto a los 8.000 españoles que nos reuníamos en torno de la catedral para dar fe de nuestra religión, de la religión de nuestros padres y de la nación española?

Nos tiene acostumbrados el órgano de los jesuítas a procacidades e insolencias; pero éstas es de las mayores. ¿Por qué no se había de vocear «El Liberal» y cualquier otro periódico en Toledo ante los congresistas católicos? ¿Por qué iba a ser un loco ese voceador? Conociendo el fanatismo que nos muestra «El Debate», sería un héroe; pero nunca un loco. ¿O es que «El Debate» se habría alegrado de que la cosa hubiera tenido otras consecuencias? ¿Por qué le miraban con extrañeza aquellos congresistas? ¿Es que les sonaba mal que se gritase «El Liberal»? Pues en Toledo también se grita por las calles EL SOCIALISTA, como se grita «El Debate» en Madrid.

Un poco de respeto a las ideas ajenas no está mal...»

Curiosa estadística

NUEVA YORK, 23.—El profesor Tolmon, jefe de la Oficina Meteorológica de los Estados Unidos, ha publicado una estadística estableciendo que en el mundo se producen anualmente dieciséis millones de tempestades y que por cada hora se registran en el mundo 360.000 relámpagos. Los destrozos causados por las tempestades se evalúan en 160 millones de dólares al año.

En cambio, las lluvias ocasionadas por las tempestades suelen ser beneficiosas en algunas regiones para la agricultura; en el Tonkín las tempestades han beneficiado mucho al [illegible]

La reapertura del Parlamento francés

PARIS, 23.—El Consejo de ministros no ha determinado aún la fecha de reapertura del Parlamento.

Como el Gobierno quiere someter a las Cámaras la discusión de los presupuestos para 1927, no parece que las vacaciones puedan prolongarse más de la primera semana de noviembre.

Por cierto que ha causado gran sorpresa un artículo publicado en el órgano oficioso del partido radical, «L'Ere Nouvelle», aconsejando al Gobierno prescinda del Parlamento con objeto de evitar las anunciadas interpelaciones de algunos radicales descontentos del Congreso de Burdeos, donde podría aparecer de una manera indiscutible la desviación radical.

Se traslada a una virgen

La virgen de Atocha va a ser trasladada, el día 6 de noviembre, en una carroza de la casa real, al nuevo edificio que le han construído a propósito en la calle de Atocha, adosado a la residencia de los dominicos.

No habrá en este templo más que esta virgen.

La nueva iglesia es de una amplitud y magnificencia extraordinarias.

Esta virgen absorbía la devoción de la realeza. Felipe IV la visitó más de 3.000 veces. Es curioso el dato, porque demuestra cuánta era la esperanza de que los milagros de la virgen ayudasen a regir bien el país.

Esta virgen es la más rica del mundo: tiene treinta soberbios mantos de bodas reales.

Nuevos consejeros

La Compañía del Ferrocarril Central de Aragón, cuyas acciones, como es sabido, han sido adquiridas por la Compañía del Norte, acaba de elegir el nuevo Consejo, que está así constituído:

Presidente, marqués de Urquijo; vocales: marqués de Alonso Martínez, don Venancio Echevarría, don Tomás J. de Epalza, don José Joaquín de Ampuero, don Tomás Urquijo, don Félix Boix, don Eduardo Garre, don Valentín Ruiz Senén, don Antonio Valenciano, vizconde de Eza, don Pablo Rózpide.

Panoramas ingleses

Otra carta aviesa

Esta vez los comunistas han querido jugar solos la maniobra de la carta. La vez anterior la jugaron en provecho de los conservadores. Zinovief envió subrepticiamente su carta para impedir, con la derrota de los laboristas, el predominio político en el mundo de la Segunda Internacional. El resultado fué el triunfo imponente de los conservadores, y, por consecuencias de la nueva política inglesa, un golpe recio a toda la política rusa. Con la derrota de los laboristas en noviembre del 24 ni la Tercera Internacional ha dejado de tambalearse ni la política rusa ha logrado nada sustantivo dentro o fuera de Rusia. El propio Zinovief ha sido, en cierto modo, una de las víctimas de su carta. Tal vez los comunistas estén muy satisfechos de su habilidad. Pero basta tener ojos para ver cómo los verdaderamente hábiles fueron los conservadores, y los comunistas, los ingenuos de la partida.

Ahora han hecho la misma jugada en pequeño. El día de la elección del Comité directivo del Labour Party, el periódico comunista, para impresionar a los delegados al Congreso de Margate contra los líderes del partido, publicó una carta de MacDonald en la cual éste se negaba a firmar un cablegrama de respuesta al telegrama de míster Baldwin a la prensa de los Estados Unidos sobre la situación de los mineros. La carta, naturalmente, emocionó a la asamblea. Pero la emoción de la asamblea sólo sirvió para escuchar más atentamente las explicaciones de MacDonald. Se trataba de una cosa muy sencilla. MacDonald se había negado a firmar un documento de polémica con míster Baldwin, y había escrito, en cambio, sin nombrar a míster Baldwin ni polemizar con nadie, su carta a miss Wilkinson, el delegado del grupo parlamentario en la Comisión enviada a los Estados Unidos a pedir socorros para los mineros.

Nada más. Uno de los capataces del comunismo inglés quiso entonces ponerle un poco de retórica a la explicación. Pero la asamblea, hasta ese momento complaciente con todas sus intervenciones, irrumpió en masa contra él y le obligó a callarse. Total: una clara derrota para el comunismo. La habilidad comunista explica siempre estos incidentes con la influencia de los traidores de la causa proletaria. Este incidente, sin embargo, ha sido la causa de uno de los triunfos más resonantes de MacDonald, no sólo dentro del Partido, sino en el país.

Pero, aparte de su efecto contraproducente en la maniobra política, el incidente tiene otro aspecto. La carta había sido robada, según lo declaró la doctora Marion Phillips, presidenta del Comité de auxilios para los mineros, a quien fué dirigida. En la asamblea no se habló mucho del detalle. No obstante, al referir el caso fuera de su ámbito político, este detalle es el más importante. Porque es el dato moral de la política comunista. Aquello del realismo de la táctica comunista no es sino la propaganda de todas las inmoralidades. Los fines políticos deben conseguirse por todos los medios: el robo, la mentira, la deslealtad, la traición. Y no faltan por ahí unos cuantos jóvenes ingenuos convencidos de la ineficacia de tales procedimientos y de la estupidez de quienes los rechazan.

Esta propaganda ha sido, indudablemente, uno de los motivos de la reacción contra el comunismo. Pero su preponderancia hace seis años y la repetición ahora de sus efectos prueban hasta dónde desequilibró la guerra la estructura moral de los pueblos.

César FALCON

(De «El Sol».)

No es eso

«El Siglo Futuro» se mete con nosotros porque les echamos en cara su inconsecuencia política a quienes presumen de formidables revolucionarios y luego se casan católicamente.

Nos parece bien que los defienda. Pero tenga en cuenta si quiere, y si alguna vez puede ser imparcial, que aquí se respetan las ideas de todo el mundo. Lo que no toleramos son farsas ni alharacas revolucionarias para engañar a las masas.

Quienes son católicos y se casan católicamente tienen nuestra más amplia consideración y nuestra amistad; ¿puede decir otro tanto, para con los que se casan civilmente, «El Siglo Futuro»?

Ahora, aquellos que se llaman ateos y se hacen comunistas rabiosos, llamándonos a nosotros colaboracionistas o vendidos, esos claudicantes, entregados a la burguesía, traidores una y mil veces, esos, no.

Poco que hemos «bendecido» nosotros la escisión; ¡nos libró de cada sujeto!

Los ministros salen de Barcelona

BARCELONA, 23.—El día de hoy lo han dedicado los ministros a hacer visitas a diferentes departamentes oficiales y a conceder audiencias a las personas y entidades que lo habían solicitado.

Hoy, por la noche, los ministros emprendieron el viaje con dirección a Madrid, y es posible que alguno de ellos vuelva a Barcelona a primeros del próximo mes de noviembre.

Aquí han quedado los ministros de Marina y Trabajo, con el presidente del Consejo.

El señor Aunós irá con don Alfonso a Lérida.

El presidente del Gobierno y don Alfonso han estado en Tortosa, en cuya población visitaron el Ayuntamiento, el Observatorio del Ebro, el Mercado y las obras de la Azucarera.

TALLERES DE LA «GRAFICA SOCIALISTA».—SAN BERNARDO, 92