EL SOCIALISTA

FUNDADO POR PABLO IGLESIAS

ÓRGANO CENTRAL DEL PARTIDO OBRERO

Año XLI.—Núm. 5.586. | Madrid, jueves 30 de diciembre de 1926. | Precio del ejemplar, 10 céntimos

REACCIÓN Y BOLCHEVISMO

Intrigas de un pacifista de ocasión

A medida que transcurre el tiempo y se suceden los acontecimientos sobre el tinglado de la política internacional, arraiga en nosotros el convencimiento de que no se ha hecho honor a los ideales pacifistas con la distribución del premio Nóbel de la Paz acordada este año. Ya dijimos días atrás que considerar a Chamberlain como un pacifista era una burla sangrienta, pues la paz no tiene enemigo tan acendrado como ese aristócrata soberbio y reaccionario.

En cuanto a Stresemann, las revelaciones hechas recientemente en el Reichstag dejaron al político alemán agraciado con el premio Nóbel en muy mal lugar y al Parlamento noruego en ridículo, a no ser que se haya querido premiar la morbosa política nacionalista que campa por Alemania.

Dimitió el Gobierno Marx-Stresemann como para esquivar la sensación producida por el discurso de Scheidemann, y lejos de hacer protestas de buena voluntad y aplicar el hierro candente a las llagas descubiertas, si las informaciones que tenemos son exactas, el «pacifista» Stresemann está intrigando para que el nuevo Gobierno del Reich esté formado principalmente por los nacionalistas. Es decir, que a los elementos que resultaron condenados en la discusión del Reichstag se los va a llevar a la gobernación del país a fin de que puedan laborar contra la paz y la democracia con mayor cautela y eficacia.

Los nacionalistas alemanes son exigentes. Si aceptan la combinación y transigen con que Stresemann continúe al frente del ministerio de Negocios extranjeros, es porque con la aureola del premio Nóbel creen poder engañar mejor al mundo, a la vez que exigen sea incorporada Alemania al torbellino inquietante de la política internacional del señor Mussolini. Se añade, es verdad, que Alemania continuará su política exterior por el mismo cauce que simbolizaba su ingreso en la Sociedad de Naciones. Mas la contradicción es enorme y descubre una falta de sinceridad absoluta. ¿Cómo los nacionalistas pueden colaborar en una obra pacifista, si la oposición irreductible y violenta a esa política ha sido su plan de actuación, su razón de ser en una Alemania sangrante por la descabellada ocupación del Ruhr?

¿Cómo los que asesinaron a Rathenau y atentaron contra la vida de Scheidemann pueden prestarse a una obra de colaboración con Francia, y a no desacreditar, aún más de lo que está, a la Sociedad de Naciones, a la que han combatido y siguen combatiendo con todas sus fuerzas?

Tratando de aminorar el efecto de la campaña socialista, los diarios nacionalistas de Alemania han dado a entender que se trata de hechos ya viejos, y «El Debate» ha ido más lejos, diciendo que los hechos denunciados por Scheidemann ocurrieron en los tiempos lejanos en que los socialistas alemanes estaban en el Poder. Lo cual no es cierto, pues se trata de hechos recientes, no corregidos ni subsanados aún.

Además, aunque los hechos se remontaran a tiempos lejanos, si los nacionalistas estando en la oposición consiguieron armas y municiones de Rusia, aún podrían ejercer con mayor facilidad el fraude estando en el Gobierno.

De todos modos, queda demostrado que la reacción alemana, defendida por «El Debate», ha estado en ciertos momentos (nosotros creemos al «Vorwaerts» cuando afirma que sigue estando) en buenos tratos con el Gobierno bolchevique y con los comunistas alemanes. Esto podrá molestar a «El Debate», que sigue agitando el fantasma comunista; pero es cierto.

Como lo es también que la firma alemana Junker, establecida en Rusia, ha fabricado, con el consentimiento del Gobierno bolchevique, pertrechos de guerra con destino al ejército alemán. Cierto también que varios buques rusos, propiedad del Gobierno bolchevique, han desembarcado en el puerto alemán de Stettin gran cantidad de armamentos y municiones.

A la luz de esa confabulación hoy descubierta de los nacionalistas alemanes, amigos de «El Debate», con el Gobierno bolchevique se comprenden ciertos hechos raros e inexplicables del pasado.

Comprendemos ahora la unión de comunistas, racistas y nacionalistas, que predicaban la guerra santa contra Francia durante la ocupación del Ruhr, hasta el punto de que oradores comunistas y nacionalistas hablaron juntos desde la misma tribuna pública. Unos y otros preconizaban la alianza del Gobierno de los Soviets con la Alemania de los nacionalistas.

Después de la evacuación del Ruhr, nacionalistas y comunistas oponían a la entrada de Alemania en la Sociedad de Naciones la alianza con Rusia, y más de una vez la fracción nacionalista del Reichstag aplaudió con verdadero fervor a los oradores comunistas, aplausos que fueron recompensados con el envío de municiones desde Rusia. Esto explica igualmente el hecho de que al celebrarse las elecciones presidenciales los comunistas mantuvieron en el segundo turno su candidatura, lo cual no podía dar otro resultado que la elección de Hindenburg y la derrota socialista. Recordamos también el curioso banquete que el general Von Steeck, ex jefe del Estado Mayor, protegido de los nacionalistas y defendido por «El Debate», dió al ministro de Negocios extranjeros de Rusia, señor Chicherin.

Así es como se deshonra la política. Con esta falta de nobleza y de sinceridad es como Gobiernos y Parlamentos caen en el descrédito. Los que emplean esas intrigas son los que continuamente injurian a los socialistas diciendo que son los forales del bolchevismo, a la vez que se comercia y se sostienen cordiales relaciones con el Gobierno bolchevique, director y guía de la actuación de los partidos comunistas. Con esa política nauseabunda de corrupción, de engaño y mentira provocan conflictos entre las naciones, facilitando el trabajo a los pescadores en aguas turbias.

Cuando hemos visto a Alemania injustamente atacada por los aliados, la hemos defendido. Pero no olvidamos que en la iniciación de la guerra, de donde nació el bolchevismo, la Alemania de los nacionalistas tiene la mayor responsabilidad. No olvidamos la inmoral venta de marcos, que fué la estafa más gigantesca que se ha conocido. No olvidamos que la Alemania nacionalista es el mayor obstáculo para la ratificación general del Convenio de Wáshington sobre las ocho horas.

Que los nacionalistas estén unidos con el Gobierno bolchevique y vivan de acuerdo con los comunistas es, en fin de cuentas, natural. La misma política de negación de la libertad y la democracia que practican los une estrechamente. Pero el deber de los hombres de Estado alemanes es otro. ¿Lo comprenderán?

Efemérides

Ortega Munilla

30 de diciembre de 1922.—*Fallece en Madrid el periodista y literato José Ortega Munilla, que había nacido en Cárdenas (Cuba) el 26 de octubre de 1856. En sus primeros años estudió en varias poblaciones, según el lugar adonde era destinado su padre, terminando el bachillerato en Madrid y siguiendo en la Universidad Central los cursos de Jurisprudencia. Desde muy joven ingresó en el pe-*

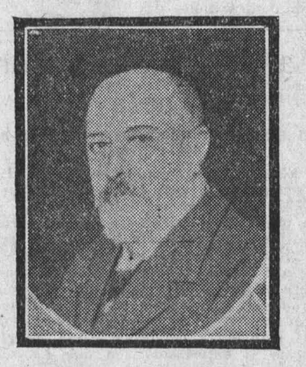

riodismo, siendo primero redactor de La Iberia, *de* La Patria *y de* El Conservador, *entre otros. En 1879 entró en la Redacción de* El Imparcial, *en donde estuvo hasta 1910, siendo director de la hoja literaria de* Los Lunes *de dicho periódico. Con el periodismo alternó la novela, publicando en 1879 su preciosa novela* La cigarra *y posteriormente* Sor Lucila (*continuación de* La cigarra), Lucio Trélez, El tren directo, Don Juan Solo, El salterio, Panza-al-trote, La señorita de Cimiega, *y muchas más. En 1918 estrenó en el teatro de la Princesa un drama titulado* Estracilla, *que mereció benévola acogida. En 1902 ingresó en la Academia Española en sustitución de Campoamor, contestando a su discurso de recepción don Juan Valera.*

Incidente en una Exposición

Un sacerdote a quien no gustó una obra expuesta promueve un escándalo.

BARCELONA, 29.—Esta mañana se inauguró en el Salón París una Exposición de los carteles presentados al concurso que organizó un fabricante bilbaíno.

En el citado salón se congregó un gran número de artistas, la mayor parte de los cuales presentaban obras al concurso.

Entre los carteles expuestos figuraba uno, en el que aparece una mujer con el seno descubierto, que dió lugar a un desagradable incidente. Un sacerdote que visitaba la Exposición, al darse cuenta de este cuadro, se escandalizó, sosteniendo su opinión adversa en voz alta y con palabras no muy correctas.

La concurrencia, indignada, censuró la conducta del sacerdote, haciéndole ver que no tenía derecho a perjudicar a un artista sosteniendo criterio tan mezquino.

Gracias a la intervención de algunas personas, el incidente quedó terminado.

El suceso es muy comentado y ha producido gran indignación entre los jóvenes artistas.

Los socialistas portugueses

OPORTO, 29.—Se ha reunido la Sección norte del Secretariado nacional del Partido Socialista portugués, y, entre otros asuntos, se ha ocupado especialmente de la conmemoración del LII aniversario de la fundación del Partido.

Acordó dirigirse a los diversos Centros de los alrededores de Oporto y de la provincia, instándoles a que organicen, entre los días 8 al 16 de enero, actos en que se expongan los ideales socialistas y la obra realizada en Portugal en la defensa de las prerrogativas obreros.

Trató igualmente de la fiesta de conmemoración que se realizará en Oporto el domingo 16 de enero, en el salón de actos de esta Casa del Pueblo, para la cual se cuenta ya con la valiosa cooperación del camarada doctor Ramada Curto, que dará una conferencia, seguida de una velada dramático-literaria.

Es grande el entusiasmo entre los socialistas, que se disponen a dar importancia a este aniversario. — Ferreira.

Asteriscos

Huellas en la nieve

Todavía podía ser más propio el título, tomando para esta nota el de una novela barojiana: Los recursos de la astucia. *¿Astucia es inteligencia? Si no es, como no falta quien asegura, se le parece mucho. Astucia vale más que violencia. Maña y no fuerza, aconseja el adagio. Veamos un caso práctico. Un día de ansia dos presos rompen el cerco de la guardia militar, y ganan por unas horas la libertad que anhelan. Los fusiles dibujan sus siluetas en fuga. Hay dos disparos, menas artistas, que hacen blanco. Uno de los fugitivos se entrega, asustado por su propia sangre. El otro se cierra en el monte próximo, donde la guardia organiza un ojeo escrupuloso y, como en la caza mayor, monta puestos. Al día siguiente el fugitivo se da. No hay escapatoria posible. Hace un último esfuerzo, desesperado; una bala certera lo invalida. De la libertad erizada de peligros pasa a la enfermería. Esta es la fuerza, el coraje, la presencia de ánimo. Armas y méritos para vencer; pero no en cierta clase de empresas. Las hay de linaje más difícil. La de recobrar la libertad es una, entre muchas. Con un hilo y una chimenea, funámbulo en la noche, la ganó un preso del penal viejo. Nadie supo más de él. Se descolgó limpiamente y premió su trabajo una descarga, a título de ovación, de los centinelas de guardia. Para el penal viejo convenía esa suerte de recursos. Para el nuevo... El penal nuevo rechaza esos heroísmos del ingenio. Tiene una extensión muy grande y no hay manera de atar hilo ninguno, como no sea a la cresta de las olas del Cantábrico. Los recursos, pues, necesariamente han de ser de naturaleza simple. Sencillamente se ha fugado uno de los penados. Ninguna violencia, ningún detalle por el que pueda colegirse la maniobra. Conjeturas. Agazapado, como la perdiz en el surco, debió de esperar la hora en que la guardia acorta el área de la vigilancia para salir, paseando, a la carretera. Señalemos el día: Nochebuena, y una circunstancia: presencia de la nieve. Datos de favor, desde luego. Por la noche, llamando a la intimidad casera, los destacados en la persecución del fugado remoloneaban. El deber, al alejarlos de su casa y de la cena copiosa, se les hacía antipático. Por la nieve, el embozo le era favorable; el tapujo, permitido. La ruta también le estaba abierta. ¿Cómo extrañar la presencia de un viajero incógnito, bien surtido de ropa, el día en que el afecto y la familia ordenan movilizaciones extraordinarias y poco corrientes? Hay líneas ferroviarias tan familiares, que los revisores hacen tertulia con los viajeros y conocen de antemano quiénes embarcan y dónde desembarcan. Una cara nueva, salvo en los días excepcionales, sorprende y suscita cierta curiosidad. ¿Orilló el preso deliberadamente esa dificultad? ¿Tenía noticia o intuición de ella? Ello es que, con la ruta franca, sin el temor de originar sospechas, supo orientarse perspicazmente en el difícil camino.*

Sobre la nieve, tan delatora, hostil siempre al que huye, según de niños hemos leído en las novelas, el preso en libertad supo, acaso por el procedimiento de la zorra, ir borrando la huella; pudo haber empleado ese otro ardid novelesco también, de colocarse los zapatos al revés. Todo es verosímil, sobre todo después de creer en el talento de Artemio Precioso; pero lo probable es que el preso, menos héroe de novela, hiciese la escapatoria con mayor naturalidad, dejando en la nieve las huellas de sus zapatos, persuadido de que no habían de ser las únicas. Gracias a esa naturalidad, tan diestramente utilizada, se sigue, a la hora de escribir, ignorando su paradero.

Las huellas, en esta ocasión, han sido aprovechadas con maña.

TRINOS

Las viejas

Al amor de la camilla,
las dos viejas
están echando una brisca.

Desdentadas,
arrugadas,
orlados los turbios ojos
con franjitas encarnadas.

Y las barbillas, picudas;
y las narices, dobladas,
como un creciente de Luna.

El ceño, bajo el pañuelo;
la greña, hirsuta; los naipes,
en los dedos.

Y, con los naipes, los signos
y las cábalas fatales
del destino...

Sale el caballo, galán;
y pintan oros... Con sorna
tira una vieja su carta
boca arriba: —Ahí va la moza.

Ríe la vieja que gana;
y la otra mira sus naipes
y dice: —Sota en ventana...

Ríen las dos a porfía;
y una requiere el «pomejon
de «la pita».

Y, relamiendo el chupito,
se les alegran los ojos
y se les mueve el hocico...

—

Lejos del velón, la sombra.
Y al cristal de la ventana
la mocita
casquivana.

Cruza un bulto. El aldabón
a la sordina...
—¡Ya está aquí!— Corre la moza;
y el viejo gozne rechina.

Tácito, por la escalera,
el amor aventurero.
Pasos, arriba. En seguida
lo encubre todo el silencio.

Rumiando viejos placeres,
dice una vieja: —¿Y nosotras?
—También lo hicimos...— Y miran
en un rincón sus escobas.

Ríen de placer. Cabalgan.
Y, al grito de la corneja,
el diablo, para que vuelen,
las sopla en la chimenea...

Jorge MOYA

¡Qué interesante debe de ser ese libro!

El órgano de los jesuítas nos da la noticia. Un señor cura de Méjico acaba de publicar un libro sobre la política antirreligiosa del general Calles. «Es un libro interesantísimo», exclama «El Debate».

Es natural que sea interesante ese librito para el órgano de los jesuítas, que, al parecer, combate la política liberal de Méjico, como lo será para nosotros el que pronto se escribirá juzgando y criticando el boicoteo que contra los productos mejicanos han practicado los católicos.

El órgano de los jesuítas anuncia que en su día reproducirá y comentará capítulos de ese librito, cosa que nos parece muy bien, porque así nos enteraremos, no de la verdad de lo que en Méjico ha ocurrido respecto de esta cuestión, porque todo el mundo lo sabe ya; pero sí de las exageraciones y de las mentiras que contenga.

Y también nos darán pretexto para algún que otro comentario.

Claro que con este libro y sin él, con los comentarios del órgano de los jesuítas y sin ellos, el general Calles sigue adelante con su política, libertando a su país del oscurantismo y de las mediatizaciones a que estaba sometido.

Y esto es lo que le duele al órgano de los jesuítas.

Y además, lo que nos place a nosotros.

Ha fallecido Carlos Naine

GINEBRA, 29.—Ha fallecido el compañero Carlos Naine, diputado por La Chaux de Fonds.

* * *

La muerte del camarada Carlos Naine nos ha dejado sorprendidos, pues venía escribiendo con regularidad en «La Sentinelle», de la cual era redactor-jefe, y el último número llegado a nuestras manos, del día 25, trae un hermoso artículo suyo, dedicado a los refugiados socialistas italianos.

Nació Carlos Naine en Nods, junto a Berna. En sus mocedades trabajó como mecánico; a pesar de esto y de trabajar una larga jornada en un taller metalúrgico, se puso a estudiar Derecho. Luego se trasladó a Berlín y a París. En 1903 fué excluído del ejército por rebeldía, y se instaló como abogado en La Chaux de Fonds, tomando parte activa en la propaganda sindical y socialista. Fué elegido diputado provincial en 1910 por el Consejo de Neufchatel y diputado al Consejo Nacional en 1911, cargo que ha venido desempeñando con gran estima de los obreros de La Chaux de Fonds.

Durante algunos años vivió en Lausanne, dirigiendo «Le Droit du Peuple».

Carlos Naine era un escritor brillante, y colaboraba también asiduamente en «La Lutte Syndicale», órgano de la Unión de Sindicatos de Suiza.

Sentimos verdaderamente la muerte de tan buen camarada y nos asociamos al duelo que embarga a los socialistas de Suiza.

Gessler, ministro de la Guerra alemán: «No hay manera de contentar a los socialistas. Me censuran por reclutar oficiales en la derecha, y ahora que cogí las municiones en Rusia me obligan a dimitir.»

Los donativos de las Casas de Socorro

Como todos los años, en el actual las Casas de Socorro han destinado cantidades para socorrer llevando algún auxilio a los necesitados, ya en alimentos, ya en ropas. Conviene advertir que del reparto que de los bonos se haga depende su eficacia.

La Casa de Socorro del distrito de Chamberí ha repartido bonos de ropa y de géneros alimenticios, y de la justicia y acierto del reparto no hemos recibido ninguna queja.

La del distrito de la Universidad ha repartido bonos por valor de dos pesetas, que sirven para canjearlos por comestibles en determinadas tiendas del distrito, y habrá también, a propuesta de los vocales obreros, otra clase de bonos con géneros distintos y suficientes para condimentar una cena calculada para cinco personas, y cuyo precio ascendía a cerca de cinco pesetas y media.

El género había de recogerse precisamente el día 24, y en la misma Casa de Socorro, circunstancia que ha permitido saber cuántos bonos llevaba cada pobre favorecido, y se vió que algunos recogieron tres, o sea para tres cenas, y cuyo valor ascendía a 16,50 pesetas.

¡Señores que estáis bien relacionados y podéis adquirir bonos de los presidentes de las Casas de Socorro, no entreguéis tres a una familia, y repartid mejor y más justamente esas donaciones, pensando en que hay en Madrid muchas familias que lo necesitan!

En la Casa de Socorro del distrito de Buenavista, a propuesta también de los vocales obreros, no se entregaron todos los bonos por el sistema del reparto por amistades, sino que acordaron ir a entregarlos en Comisión formada por vocales a los suburbios del distrito, que son las chozas de los tejares y huertas de la Prosperidad y Guindalera, llevando para los más necesitados ropas y legumbres.

Los comisionados presenciaron casos de miseria de lo más horrible: familias enfermas, desnutridas, niños desmedrados. Habitaciones de pocos metros cuadrados, edificadas en pleno campo, y por las que pagan alquileres hasta de cinco duros al mes, sin muebles, sin camas, sin ropas, durmiendo en el suelo. ¡Horrible!

Ancianos, jóvenes y niños revueltos buscando cada uno el poco calor del otro para no morir helados.

De casos como éstos está Madrid lleno. ¿Dónde están las sociedades llamadas de Caridad, que no remedian esos males? ¿Por qué no buscan esos casos de miseria?

Los cargos y los relatos que podríamos hacer serían interminables; las Casas de Socorro han cumplido.

LAS PAGINAS DE ESTE NUMERO HAN SIDO REVISADAS POR LA CENSURA

De América

La exportación de productos chilenos a los Estados Unidos.

SANTIAGO DE CHILE, 29.—Las Asociaciones agrícolas de Chile han dirigido un mensaje al ministro de Relaciones exteriores pidiendo que gestione cerca del Gobierno de los Estados Unidos la suspensión de las medidas adoptadas recientemente contra determinados productos chilenos.—Agencia Americana.

Donación de libros uruguayos a la Biblioteca nacional del Perú.

LIMA, 29.—Con ocasión de la ceremonia de la entrega a la Biblioteca nacional de la notable colección de libros ofrecida por el Gobierno uruguayo, el ministro del Uruguay, señor Fonsalba, pronunció un vibrante discurso elogiando en términos entusiastas al presidente Leguía. Agencia Americana.

En defensa de la producción frutera argentina.

BUENOS AIRES, 29.—Los ministros de Hacienda y Relaciones exteriores han celebrado una conferencia con sus jefes de servicios para examinar diversas cuestiones de carácter económico. Se ha estudiado principalmente en dicha reunión la cuestión de la defensa de la producción frutera argentina en su relación con la exportación.—Agencia Americana.

EL SOCIALISMO EN FRANCIA

Reunión del Pleno del Partido

Se ha reunido el Pleno del Partido Socialista de Francia, tomando diversos acuerdos de importancia.

El próximo Congreso.

Hablóse en primer lugar de la celebración del próximo Congreso del Partido. Según los resultados del referéndum hecho entre las Federaciones, éste se celebrará en Lyón, en los días 17 de abril y siguientes.

Respecto al orden del día de los debates, aparte las cuestiones ordinarias de Memorias de los órganos directivos, el compañero Grumbach propuso que, habiendo trascurrido diez años de experiencia bolchevique, procedía confrontar ambas teorías y métodos de acción respectivos. Compère Morel dijo que convenía tratar de la actitud del Partido Socialista frente al bolchevismo y los partidos burgueses.

Aunque parecía ocioso tener que discutir de nuevo una cuestión ya debatida, se aceptó una proposición de Paul Faure, que figurará en el orden del día, en los siguientes términos:

«La posición del Socialismo:

a) Ante los partidos burgueses.

b) Ante el bolchevismo (doctrina y acción).»

Sobre este punto Bracke observó que el Partido en Francia carecía de un programa teórico y de acción, como tienen los Partidos en Alemania, Bélgica y Austria. «Nuestro Partido ha vivido—dijo—con el pacto de unidad que era una condición de alianza, más bien que un programa. Bracke propuso, y fué aceptado, que el Congreso de Lyón designe una Comisión de Estudios, con el mandato de proceder a la redacción de un programa.

«Le Populaire», diario.

A propósito de la aparición de «Le Populaire» diario para el 22 de enero, Renaudel planteó la cuestión de la publicidad financiera. Recordando la experiencia administrativa en «L'Humanité» de Jaurès, expuso que la publicidad financiera tiene tres aspectos o categorías que conviene distinguir: 1.° Los empréstitos de colectividades públicas (Estado, Municipios, Diputaciones). 2.° La publicidad de establecimientos o Sociedades privadas. 3.° La publicidad de balances ocultos.

La primera es aceptable; la segunda ofrece algunos inconvenientes, y la tercera hay que rechazarla sin reserva.

Gaston Levy, apoyando el criterio de Renaudel, hizo observar que se debe distinguir la publicación del Boletín financiero y la cotización de valores y la publicidad financiera en forma de comunicados, y dijo que el Partido no debe aceptar un contrato general de publicidad, reservándose el derecho de selección.

Compère Morel pidió que se dejase cierta latitud a la administración, no privándola de ingresos posibles, siendo así que el Consejo ejercerá su control. Las reseñas de las Sociedades pueden ser publicadas sin inconveniente.

Finalmente se adoptó la siguiente proposición:

«El Pleno decide no rechazar ninguna forma de publicidad en favor de «Le Populaire», y encarga al Consejo de Administración de tomar las disposiciones necesarias para que no se publique ningún anuncio que pueda dificultar la propaganda y se oponga a la dignidad del diario del Partido.»

Las revelaciones de Scheidemann.

Respecto a las revelaciones hechas recientemente por el líder socialista alemán en la tribuna del Reichstag, se aceptó por unanimidad la siguiente resolución:

«El secretariado del Partido queda encargado de pedir al Ejecutivo de la Internacional que en la próxima reunión sea examinado el alcance internacional de las revelaciones hechas en la tribuna del Reichstag por los diputados del partido socialdemócrata, concernientes a la fabricación de armamentos en Rusia por cuenta de organismos públicos o privados de Alemania.»

Cestión de Paul Boncour.

Conforme a los acuerdos recaídos en el Consejo nacional del mes de noviembre último, Paul Boncour acudió al Pleno para informarle de su gestión en la Sociedad de Naciones, la cual fué aprobada.

¡Un poco más de esfuerzo y de sacrificio! ¡Por EL SOCIALISTA con seis páginas diarias!

Así termina una circular que el infatigable administrador del órgano central de nuestro Partido dirige a las Agrupaciones y Juventudes Socialistas, a las organizaciones obreras afectas a la Unión General de Trabajadores y a cuantos de un modo o de otro puedan ayudar a los que desde hace seis años están realizando una obra digna de todo encomio y de positivo resultado para las ideas.

Esos camaradas a quienes nos referimos se hicieron cargo de EL SOCIALISTA en 31 de diciembre de 1920, con un balance que arrojaba un pasivo de 176.760,30 pesetas. El presentado en 30 de junio de 1926 acusaba solamente 39.466,68. La enorme mejora económica no se debió exclusivamente al aumento de ingresos. Hubo, sí, aumento de ingresos por suscripciones y donativos importantes, pero hubo también un esfuerzo personal que no fué escatimado, pues el balance de 31 de diciembre de 1920 acusaba un gasto mensual, por nómina e información, de 7.366,33 pesetas, y el término medio «mensual» de lo gastado por iguales conceptos desde 1.° de julio de 1920 a 30 de junio de 1926 es de 3.681,34.

Ante estos datos tan expresivos del enorme esfuerzo realizado hasta ahora, salvados esos momentos de verdadero agobio para EL SOCIALISTA y para el Partido, creemos que el llamamiento de quienes al frente de él están hemos de acogerle con verdadero entusiasmo, y, dándonos cuenta de la realidad, comenzar inmediatamente la propaganda en favor de EL SOCIALISTA. Porque la realidad es que la transformación de EL SOCIALISTA ha causado grandes gastos. La imperiosa necesidad en que se han visto los que al frente de él están de instalar en la Gráfica los elementos necesarios para editarlo ha impuesto obligaciones económicas de gran importancia. La inmensa mayoría de la clase trabajadora no sabe lo que eso significa: rotativa, linotipias, estereotipia, materiales, instalación y otros muchos gastos que se imponen ahora con el mayor tamaño de EL SOCIALISTA, aumento de personal en cajas, estereotipia y aumento de jornal por realizarse el trabajo de noche.

La realidad es ésa, trabajadores; realidad impuesta, forzosa, y para salvarla sólo nos piden «un poco más de esfuerzo y de sacrificio». Y nos lo piden con la esperanza firme de que hemos de prestarlo, y con el marcado optimismo que estas palabras indican: «¡Por EL SOCIALISTA con seis páginas diarias!» No se habla de retroceso ni de fracaso; se habla de avance y consolidación. Y ante tal llamamiento, ¿quién no ha de responder con todo entusiasmo hasta llegar al triunfo?

Ved ahora los deberes que se nos imponen:

«Espiritualmente son innúmeras las ventajas logradas. Materialmente, aún es pronto.

»Como es pronto también para que la Gráfica Socialista rinda beneficio. Se ha creado una industria, que hoy vale muchos miles de pesetas, con capital insuficiente para su instalación y «fondo ninguno de reserva» para sus primeros pasos. ¡Obra gigantesca del entusiasmo por un ideal!

»¿Es posible que tal edificio se cuartee por falta de unas miserables pesetas? No es admisible ni en hipótesis.

»En suma: como en 1921 solicitamos vuestro apoyo para «crear», hoy lo requerimos de nuevo para «consolidar» lo creado, demandando de vosotros un nuevo esfuerzo personal y económico.

»"Personal", para que intensifiquéis la divulgación de EL SOCIALISTA. Nos hacen falta paqueteros, suscriptores, anuncios, etc.

»"Económico", para que en forma de donativos o de préstamos reintegrables nos sean proporcionadas las cantidades que permita vuestra situación económica.

»Tened en cuenta, compañeros de toda España, que si esos ingresos no vienen con urgencia, quizá tengamos que retirar la hoja extraordinaria de jueves y sábados, cuando a lo que debemos aspirar es a aumentar esa hoja todos los días, con buena información telegráfica, colaboración escogida y muchos grabados.

»Nosotros no podemos hacer más esfuerzos. Corresponde al Partido y a la organización obrera el hacerlos ahora, el seguir haciéndolos, el aumentar los donativos y los préstamos, individuales y colectivos, para evitar lo que causaría grave daño si sucediese.

»¡Un poco más de esfuerzo y de sacrificio! ¡Por EL SOCIALISTA con seis páginas diarias! ¡Adelante!»

Correligionarios, jóvenes socialistas, trabajadores: Leídas con meditación estas líneas, daos cuenta de la urgencia con que habéis de cumplir con vuestro deber. Ved que quienes han realizado tanto en favor de nuestro diario, de la Gráfica y del Partido no pueden hacer más esfuerzos. Sería injusto exigírselos, han hecho excesivos; haríais mal, tenedlo por seguro; pues nosotros no cumpliríamos con nuestro deber y demostraríamos no tener amor al ideal si no los ayudáramos.

¡A trabajar denodadamente todos!

(De LA AURORA SOCIAL.)

En Madrid

se admiten suscripciones a EL SOCIALISTA a 2,50 pesetas en Madrid y a 3 pesetas en provincias. Pago adelantado.

Lo del día

La mañana en Palacio.

Despacharon con don Alfonso el presidente y los ministros de la Guerra y Marina.

Presentó sus credenciales a don Alfonso el nuevo ministro de Holanda.

Fueron recibidos en audiencia el coronel del regimiento de Eugenia Victoria y el patriarca de las Indias.

Don Alfonso, de caza.

Hoy pasará el día de caza don Alfonso en Aranjuez.

En los ministerios.

El ministro de Fomento recibió a una Comisión de Puerto Real para pedir que comience la rápida construcción de las obras de defensa del río Guadalete; a otra de Ciudad Real para interesar al ministro en la construcción de la carretera de Mora (Toledo) a Navas de Estena, y a otra de ayudantes de ingenieros y arquitectos, que solicitaron la ayuda económica para el sostenimiento de su Montepío.

El de Instrucción recibió a una Comisión de Figueras, que le habló de asuntos relacionados con la construcción de un Instituto en aquella población.

También recibió, entre otras visitas, la del decano de la Facultad de Derecho, señor Ureña.

El cupo de fuerzas durante el ejercicio económico de 1927.—Modificación de cuatro artículos del Código de Justicia Militar.—Propuestas de cargos.—Cupo de marinería para el año 1927.

Guerra.—Declarando equiparados a los servicios de una campaña y méritos de guerra, para efectos de conceder pensiones y recompensas que procedan, los actos realizados en defensa del orden y para restablecimiento de la disciplina con ocasión de los sucesos ocurridos en Málaga el 23 de agosto de 1923.

Fijando en 184.636 hombres la fuerza del ejército permanente durante el ejercicio económico de 1927.

Promoviendo al empleo de general de brigada al coronel de infantería don Arturo Lezcano Piedrahita.

Modificando los artículos 165, 166, 168 y 582 del Código de Justicia Militar.

Proponiendo para el cargo de auditor de la Capitanía general de la octava región al auditor de división don José Jalón Palenzuela.

Idem a los coroneles de la guardia civil don Juan Blanco Pérez, para el mando de la Subinspección del 20.º tercio; don Dionisio Palacios Montoya, para el de la del 23.º tercio, y don Agustín Marzo Balaguer, para el de la del 6.º tercio; y a los tenientes coroneles de dicho instituto don Rafael Aguirre García, para el de la Comandancia de Canarias; don José Flores Mayor, para el de la Ceuta; don José Aranguren Roldán, para el de la de La Coruña, y don José Gómez Rodríguez, para el de la primera Comandancia del 21.º tercio.

Idem para la concesión de la medalla de Sufrimientos por la Patria, sin pensión, a dos jefes y tres oficiales.

Idem a los coroneles de caballería don Alvaro Fernández Burriel, para el mando del Depósito de recría y doma de Ecija; don Ricardo Torres Linares, para el cargo de inspector de la primera zona pecuaria (Alcalá de Henares); don Ricardo García Benítez, para el de la segunda zona (Jerez de la Frontera); don Javier Obregón Gautier, para el de la tercera zona pecuaria (Hospitalet de Llobregat); don Antonio González Leyva, para el de la cuarta zona (Córdoba); don Luis Díez Sánchez, para el del de la quinta zona (Zaragoza); don Francisco Areyzaga Elio, para el del de la sexta zona (Santander); don Enrique Dalias Martínez, para el del de la séptima zona (Baeza); don José Rico Ruiz, para el del de la octava zona (León); don Pablo Damián y López de Yela, para el mando del regimiento de cazadores de Almansa, número 13 (Pamplona), y don Germán León Lores, para el de Albuera, número 16 (Salamanca); y a los tenientes coroneles de la misma arma don José Vázquez Sánchez, para el mando de la yeguada militar de Jerez; don Antonio Morilla Vallvé, para el del Depósito de sementales de Hospitalet, y don Bonifacio Martínez de Baña y Ferrer, para el del Depósito central de remonta y compra, de nueva denominación.

Proponiendo a los coroneles de infantería don Domingo Colorado Carlos y don Juan García y Gómez Caminero para el mando de los regimientos de Palma, número 61, y reserva de Alava, número 51, respectivamente.

Marina.—Real decreto fijando el cupo de marinería de la armada para el año 1927.

Propuesta de ascenso a favor del capitán de corbeta don Vicente Castro y teniente de navío don Pascual Díez de Rivera.

Idem íd. a favor del contador de navío don Luis Torres de la Peña.

Idem íd. a favor del contador de navío don Miguel Rosendo y Roure.

Idem íd. a favor del contador de fragata don Francisco Palazón.

El nuevo director de las minas de Almadén y Arrayanes.

Por real decreto de Hacienda se dispone cese en el cargo de director facultativo de la mina de Almadén el ingeniero de Minas don Ildefonso Sierra y Yolde, por modificación de plantilla y supresión del cargo, y por otro se nombra director facultativo de las minas de Almadén y Arrayanes a don Enrique Centeno y Alonso, ingeniero de Minas.

Más bajas en artillería.

Se ha concedido la separación del servicio, a petición propia, al teniente de artillería don Alfonso Patiño y Fernández Durán, y el pase a la reserva, también a petición del interesado, al coronel don Fernando García de la Torre y Rey, de la misma arma.

Ayuntamiento

Reunión de la Permanente.

A las doce y diez minutos de la mañana de ayer comenzó la sesión de la Comisión municipal permanente, bajo la presidencia del señor Antón, alcalde interino.

Se dió por enterada de una comunicación del gobernador civil trasladando una real orden disponiendo se ejecute la sentencia dictada por la Sala de lo Contencioso-Administrativo del Tribunal Supremo absolviendo a la Administración del Estado de la demanda formulada por el Ayuntamiento contra la real orden que fijó el justiprecio de la parcela expropiable de la casa número 4 de la calle de Nicolás María Rivero.

Quedó sobre la mesa otra vez el proyecto de reorganización de servicios presentado por la Comisión especial.

También quedó sobre la mesa la proposición e informe del delegado del Matadero que acerca de este establecimiento presentaron nuestro amigo Arteaga y el señor Carnicer.

Fué aprobado que el Ayuntamiento se muestre parte como coadyuvante de la administración en el recurso contencioso-administrativo interpuesto por la Cámara Oficial de la Propiedad Urbana de Madrid contra resolución de la Delegación de Hacienda declarando aplicable a las obras de urbanización del Ensanche el régimen de Contribuciones especiales.

El presupuesto importante 49.276,84 pesetas para ampliación de obras de afirmado, encintado y cunetas de la calle de Alenza, entre las de Cristóbal Bordíu y Maudes, con el informe del ingeniero jefe del servicio de Vías públicas, fué también aprobado.

El presupuesto de apertura de calles para dar acceso a la plaza de toros de nueva construcción, importante 627.166,40 pesetas, quedó sobre la mesa.

La proposición relativa a construir un monumento en el jardín de la calle de Larra fué retirada.

Se aprobó se libre al ingeniero director de Vías públicas la cantidad de 7.000 pesetas para el estudio del proyecto del ferrocarril eléctrico a la sierra de Guadarrama.

En el punto de ruegos y preguntas, el señor marqués de Orellana dijo que la cantidad que figura en el presupuesto municipal para 1927 para expropiación de terrenos es insignificante, pues no hay ni para pagar la expropiación de un terreno en la calle de Preciados.

Y que se evite que los niños jueguen a la pelota y otros juegos en la calle de Orellana, no haciendo el ruego directamente al delegado correspondiente, por no saber, dijo, a qué distrito pertenece la calle.

El señor Antón le contestó que, en efecto, la mayor parte de la cantidad que para expropiaciones figura en el ejercicio económico para 1927 está ya comprometida; pero que cuando vuelva a tomar posesión de la alcaldía el señor conde de Vallellano se ocupará del asunto, subsanando la deficiencia en el presupuesto extraordinario. Respecto al juego de los niños, dará las órdenes oportunas.

Y se levantó la sesión a las doce y diez minutos.

Tribunal industrial

Señalamientos para hoy.

A las diez.—Santos Sanz Sanz, dependiente de comercio, demanda el pago de salarios devengados, horas extraordinarias e indemnización por despido al patrono Rafael Fernández Rodríguez. Jurados obreros: Julián Fernández y Eusebio Martín; suplente, Fermín Blázquez. Jurados patronos: Adolfo Marco y Ricardo Téllez; suplente Lucio Rodríguez.

A las diez y media.—Ramón Cueto Gabardi, Gregorio Sánchez Laguna, Benito Bernardino Macías, Pedro Bernardino Esteban y Antonio Soriano Gómez, tipógrafos, reclaman salarios devengados al patrono José Rodríguez de Llano. Jurados obreros: Timoteo Arroyo y Lucio Martínez Gil; suplente, Pedro Fernández. Jurados patronos: Lucio Rodríguez y Manuel Crespo; suplente, Simón García.

A las once.—Antonio Ruiz Hernando y Tomás Laza Plaza, choferes, reclaman indemnización por despido al patrono Alvaro Batanero Gómez. Jurados obreros: Miguel Llácer y Jorge Unsáin; suplente, José Pol. Jurados patronos: Simón García y Atanasio Martín; suplente, Alejandro R. Bermejo.

A las once y media.—Anastasio Jiménez Sánchez, que el día 6 de octubre de 1925, trabajando en obras del Ayuntamiento, ramo de Parques y Jardines, como peón fijo, sufrió un accidente del trabajo que le produjo una dilatación inguinal derecha, reclama la correspondiente indemnización. Jurados obreros: Santiago Rebato y Emilio Zapatero; suplente, Fermín Blázquez. Jurados patronos: José Sainz de Aja y Auspicio Lou; suplente, Angel Marcos.

A las doce.—Roberto Cermeño Casavera, impresor, reclama indemnización por despido al dueño de la «Sociedad Anónima Gráficas Villarroca», Antonio Martínez de Villarreal. Jurados obreros: José García y Rufino Cortés; suplente, Jorge Unsáin. Jurados patronos: Eduardo Lastra y Adolfo Marco; suplente, Alejandro R. Bermejo.

Tren bloqueado por la nieve

El heroísmo de un maquinista logra salvar a los viajeros

ALICANTE, 29.—Se siguen recibiendo noticias de gran interés relativas a los efectos producidos por los temporales reinantes en esta región. En Jijona la nieve alcanzó la altura de un metro, quedando los caminos interceptados y siendo completamente imposible intentar el servicio de automóviles.

En Alcoy la nieve ha sido también muy copiosa, quedando interrumpida la circulación de los trenes y autos que comunican con Alicante.

Los daños causados en las huertas y viñas son importantísimos.

En la línea del Mediodía está paralizado el servicio de trenes de viajeros y mercancías desde la estación de Sax en adelante. La línea está cubierta por la nieve, que aumenta de espesor a medida que intentan los trenes internarse.

En las calles de Villena la nieve llega a 60 centímetros de altura.

El vecindario, alarmadísimo, no recuerda fecha semejante.

Ocurrieron numerosísimos hundimientos de viviendas causados por la nieve.

El tránsito en las calles del pueblo es imposible, no pudiendo salir algunos vecinos de sus casas.

La nieve cubre más de la mitad de las puertas, y el vecindario trabaja denodadamente para conseguir el deshielo.

El pueblo de Caudete se halla totalmente aislado. Los trenes corto, rápido y el llamado andaluz no pudieron pasar de Villena, así como tampoco el correo.

El maquinista del correo salido anoche se arriesgó en un último intento, y partió con socorros, llevando una máquina veloz, luchando denodadamente hasta dar vista al tren que demandaba socorro

El momento fué de todo riesgo y emoción.

El maquinista que se había comprometido a traer el tren rápido a Villena, tras una batalla penosísima con la nieve, que amenazaba aislarle, llegó con su locomotora a la estación de Caudete.

El júbilo con que fué recibido por los viajeros del tren allí detenido fué indescriptible.

Rápidamente se maniobró, enganchándose el rápido a la locomotora de socorro que llevó el tren hasta Villena, salvando de una comprometidísima situación a los viajeros, que estaban más de medio día detenidos y sin recibir socorros.

Se elogia grandemente el comportamiento del maquinista del correo, que llegó a tener nieve a mayor altura de la mitad de la locomotora.

El correo que venía de Madrid tuvo que detenerse en La Roda,, suspendiéndose la circulación entre Villena y el mencionado punto.

Los viajeros salidos anoche en el correo regresaron hoy a Alicante.

Brigadas de obreros de Vías y obras trabajan incesantemente para dejar expeditas las líneas cubiertas de nieve.

En esta capital, el temporal ha derribado los cables de alta tensión y de suministro de alumbrado, quedando suspendida la circulación de tranvías y la comunicación telegráfica con Madrid. Los teléfonos urbanos también sufrieron grandes destrozos.

Anoche, el rápido se aventuró a salir, llegando penosamente hasta Caudete; pero allí la vía estaba colmadísima de nieve, excediendo de dos metros, y siendo milagroso que no ocurriera un desgraciado accidente; lo evitó la suma audacia y habilidad del maquinista, que pudo ir venciendo las dificultades hasta llegar a Caudete. A partir de esta estación el tren quedó incomunicado.

Los viajeros demandaron auxilio pidiendo alimentos. El vecindario se prestó a proporcionárselos, pero tuvo que desistir porque la nieve caía sin interrupción, amenazando sepultar a quienes se internasen por el campo.

Algunos vecinos quedaron cubiertos de nieve hasta más arriba de la cintura.

Los viajeros llevaban dieciséis horas sin alimentación; pidieron socorros a Caudete y Villena, temiéndose que el frío intensísimo y la falta de medios para mantenerse produjeran sensibles desgracias.

Desde Villena salieron en automóviles varios vecinos, no pudiendo continuar por la impresión de que la cantidad de nieve impediría seguir adelante.

Dos locomotoras que salieron con dirección a Caudete, en mitad del camino regresaron, obstaculizadas por la nieve.

Entre los maquinistas que se hallaban en Villena, pertenecientes a los trenes detenidos, hubo un noble estímulo de salvación por los viajeros del tren aislado en Caudete.—Mencheta.

En la Casa del Pueblo

PINTORES-DECORADORES

Aviso de gran interés.

La Junta directiva de la Sociedad de Oficiales Pintores-Decoradores pone en conocimiento de todos los obreros de este oficio lo siguiente:

«En el taller de la señora viuda de don Simón Martínez, situado en la calle del Pez, se ofrece trabajo con dos o tres pesetas de merma en los jornales estipulados en plaza, aprovechándose para ello de las actuales circunstancias de crisis de trabajo, y no dudando para ello en quebrantar las bases firmadas entre patronos y obreros del oficio.

»Ni la Directiva de la Sociedad de Pintores-Decoradores, ni ninguno de sus asociados, están dispuestos a tolerar este menosprecio de lo pactado y firmado por las representaciones patronal y obrera del oficio, y se avisa por el presente a todos para que se abstengan de aceptar trabajo en esas condiciones.

»Esta Directiva estima que, como siempre, los asociados responderán a este aviso cumpliendo con su deber, sin necesidad de indicar que, si hubiera alguna excepción en el cumplimiento de ese deber, se atendría a las consecuencias societarias. — La Directiva.»

Reuniones para hoy.

En el salón grande, a las siete de la tarde, La Mutualidad Obrera (conferencia).

Desde enero aparecerá mensualmente

ESTUDIO

CUADERNOS SOCIALISTAS DE TRABAJO

Director,
Julián Zugazagoitia.

Colaboradores:
Besteiro, De los Ríos, Unamuno, Cossío, Alomar, Prieto, Meabe, Zulueta, Lacort, Serra y Moret, Campalans, Zuazagoitia, Mourlane - Michelena, Blanco - Fombona, Ricardo Baeza, Araquistáin, Madariaga, Arteta, Arrue, Mateos, Alberto, etc.

ESTUDIO se servirá por suscripción directa.

Precio:
Un año, 10 pesetas; un semestre, 6.

Administración:
San Francisco, 9 y 11.—BILBAO

Mándenos su dirección y recibirá nuestro prospecto.

Leyesytogas

Terminación de la vista de la causa de los faroleros.

Volvieron ayer a sentarse en los sitios que ocuparon el día anterior ante la Sección primera los acusados de estafa por el asunto del petróleo.

Desfilaron varios testigos, entre ellos García Quejido; el que era jefe del Alumbrado, señor García Tejero, y el empleado subalterno señor Gálvez. El fiscal, señor Barrueta, modifica sus conclusiones, manteniendo la acusación respecto a los inspectores y retirándola para los demás encartados. El acusador privado, señor García Lacasa, en nombre del Ayuntamiento, sostiene la acusación contra todos, y los defensores señores Oliva Vidal, Armenta, Buendía y Senra, en sus informes, solicitan la absolución; quedando la causa vista para sentencia.

En el Supremo.

En la Sala de lo Criminal se vió un recurso de casación de sentencia procedente de la Audiencia de Zaragoza.

Domingo Esteban, guadagujas al servicio de la Compañía de Madrid a Zaragoza y a Alicante, se hallaba el día 17 de marzo de 1925 de servicio en la estación de La Cartuja limpiando una aguja, y en el momento de sentirse acuciado por una imperiosa necesidad fisiológica, cometió la imprudencia de dejarla abierta en dirección a una vía muerta, en la que se hallaba una máquina, en vez de dejarla en comunicación con la línea general. En tan preciso instante hizo su aparición el tren de mercancías número 1.416, el cual, penetrando en la vía muerta, fué a chocar con la máquina; resultando muerto el conductor, Cardenal, y con heridas leves el maquinista, Sola, y causándose desperfectos por valor de 15.410 pesetas en el material y mercancías. Esteban fué condenado, por imprudencia temeraria, a un año y un día por el homicidio; a dos meses y un día por los daños, y al pago de sendas indemnizaciones de 10.000 y de 15.410 pesetas a la familia de la víctima y a la Compañía de ferrocarriles.

Sostuvo el recurso el letrado señor Gómez Sánchez, que abogó por la irresponsabilidad del condenado por no haber hecho el maquinista las señales de petición de entrada de conformidad con el reglamento. De no aceptarse esta tesis, solicitó que se apreciara la eximente 13.ª del artículo 8.º del Código penal, y que de no admitirse ésta tampoco, se considerara solamente la existencia de una simple imprudencia, a la que corresponde imponer únicamente la pena de tres meses y un día de arresto.

Dos hermosos rasgos de compañerismo hay que hacer resaltar con motivo de este recurso: la viuda renuncia a la indemnización por las circunstancias que concurrieron en el accidente, y los compañeros del condenado, por suscripción, han reunido para atender al pago de la defensa Es una forma ésta también de demostrar la solidaridad profesional no abandonando a su suerte al camarada que ha tenido la desgracia de cometer involuntariamente una imprudencia de tristes consecuencias, y por la que sufre perjuicios que hay que aminorar en lo posible.—**Paredes.**

Dos buques hundidos

El único superviviente de uno de ellos se suicida.

BUCAREST, 30.—En el mar negro, a consecuencia del terrible temporal de nieve, se hundió un vapor, ahogándose 21 pasajeros.

El único superviviente ganó la costa a nado, y se suicidó al enterarse que su madre, la esposa y tres hijos habían sucumbido. Se trata de un profesor de Constantinopla.

También naufragó un buque rumano, ahogándose la tripulación.

Un japonés, fiel a la tradición, se abre el vientre.

TOKIO, 30.—Un vendedor ambulante japonés, fiel a la tradición del país, se abrió el vientre con un cuchillo por la reciente muerte del emperador.

Un crimen en Aravaca

Unos desconocidos asesinan a una mujer para robarle

Ayer se recibió en Madrid la noticia de que en el vecino pueblo de Aravaca se había cometido un asesinato.

Donde se realizó el crimen fué en una casa que existe en medio del campo, a un kilómetro, aproximadamente, de Aravaca.

En el lugar conocido por «Huerta de Avila» existe una chabola de pequeñas dimensiones, revocada de blanco y rodeada de terrenos de labor.

Esta casa es propiedad de don Rafael Avila, quien hace algún tiempo, en unión de cinco fanegas de tierra, se la cedió en arriendo a un honrado labrador que se llamaba Salustiano García. Este se hallaba casado con Asunción Delgado y tenía dos hijos del matrimonio, llamados Félix y Luis, de veinte y diez años, respectivamente.

Todos trabajaban la tierra, que les rendía lo suficiente para vivir decorosamente, y luego, Asunción, ayudada de alguno de sus hijos, vendía los frutos en los pueblos de Aravaca y Pozuelo.

Con su trabajo llegaron a reunir alguna cantidad que les permitía una felicidad relativa, pues el hijo mayor, Félix, murió el 4 de los corrientes, falleciendo también el padre, Salustiano, al día siguiente, en virtud de haberle atacado el tétanos, por no haber dado importancia a una pequeña herida que se hizo trabajando

La fatalidad se cernía sobre la laboriosa familia. Asunción quedó sola con el hijo pequeño, que se halla enfermo.

Ambos rabajaban, no obstante, en unión de un joven criado llamado Simeón Casado.

El día antes del suceso estuvieron recogiendo berzas para al día siguiente venderlas.

A las siete de la noche, mientras Asunción preparaba la cena para su hijo Luis y Simeón, se dirigieron éstos, con un farol, a dar de comer a las caballerías, que se encontraban en un departamento a bastante distancia de la cocina.

Súbitamente los desconocidos cayeron sobre Asunción, dándole varios golpes con el azadón. Asunción trató de defenderse, y abriéndose paso salió al campo y demandó auxilio a grandes voces; pero todo fué inútil, porque los ladrones le asestaron diferentes golpes con una hoz, causándole diferentes heridas mortales.

Al ruido de la lucha se dieron cuenta Simeón y Luis, los cuales, llenos de terror, se escondieron debajo de unos pesebres.

Por fin, Simeón, repuesto del susto, entreabrió la puerta de la chabola y pudo observar que los malhechores huían precipitadamente, no sin hacerle varios disparos, que, por fortuna, no hicieron blanco.

Después, Simeón y Luis se dirigieron a campo traviesa y dieron cuenta a varios vecinos de lo ocurrido.

Asimismo se dió aviso a las autoridades, quienes inmediatamente se dispusieron a practicar las diligencias pertinentes para la detención de los asesinos.

Según nuestras referencias, el teniente de la guardia civil señor Garrigosa tiene una pista que es de suponer sea cierta y conduzca a la detención de los autores.

El juez municipal, que se personó en el lugar del suceso, ordenó el levantamiento del cadáver y que se le practicara la autopsia.

También remitió las primeras diligencias al señor juez de El Escorial.

Recaen sospechas sobre ciertos individuos de la familia.

En el domicilio de la víctima no se encontró metálico alguno, por lo que es de suponer que el móvil fuera el robo.

Quejas del vecindario

¿Cuándo se arregla la calle de la Caridad?

Recibimos una carta firmada por algunos vecinos de la popular calle de la barriada del Pacífico, en la que se lamentan del abandono en que se encuentra desde que se hizo por ella el tránsito de vehículos al llevarse a cabo las obras en la calle del Pacífico.

Dicen nuestros comunicantes que la calle de la Caridad ha quedado intransitable, y que además, por las numerosas cuevas que en ella existen, salen gran cantidad de ratas, que son un peligro constante para la salud del vecindario.

Que se les dió palabra de que para el mes de agosto empezarían las obras de arreglo, y que no se explican que encontrándose a últimos de diciembre no se vislumbre el menor indicio de que vaya a dejarse en condiciones higiénicas tan importante vía.

¿No habría medio de atender a estos vecinos en su justa demanda?

Radiotelefonía

PROGRAMA PARA HOY

MADRID (**Unión Radio,** 373 metros.)

Emisión de mediodía.—A las doce menos cuarto: Nota de sintonía. Calendario astronómico. Informaciones prácticas. Notas del día. Campanadas de Gobernación. Cotizaciones de Bolsa. Intermedio. Noticias de prensa. Primeras noticias meteorológicas. Señales horarias.

Sobremesa.—De dos y media a tres y media de la tarde: Orquesta Artys: «Galerín» (pasodoble), E. de la Torre. «¡Vidita!» (tango), Berganzo. «La pastorela» (charlestón), Luna y Torroba. «Los Cuáqueros» (fantasía), Monetton. Boletín meteorológico. Información teatral. (Disco americano por un quinteto vocal.) «Au petit jour», Monti. «Werther» (selección), Massenet. «Berceuse», Dunkler. (Solo de violoncello por el señor Villa.) Intermedio por Luis Medina. Bolsa de trabajo. «Otello» (romanza), Verdi. (Disco por Titta Ruffo.) Noticias de prensa. «Marcha militar», Schubert.

Ultima emisión.—A las nueve y media de la noche: Cursos radiados: décimosexta lección del curso de perfeccionamiento de lengua francesa a cargo del profesor monsieur Vernet. Campanadas de Gobernación. Señales horarias. Ultimas cotizaciones de Bolsa. Retransmisión de la ópera del gran teatro del Liceo de Barcelona. Intermedios por el sexteto de la Estación. Noticias de última hora.

Radio Castilla (375 metros.)

De tres y media a cinco y media de la tarde: Concierto variado. Orquesta de la estación: «Alma de Dios» (fantasía), Serrano. «Bohemios» (fantasía), Vives. «El barquillero» (fantasía), Chapí. «Guillermo Tell» (fantasía), Rossini. **Sesión para niños:** «Viaje científico alrededor de mi cuarto» (continuación), por el doctor Zito. Kiki habla con sus amiguitos. «Quisicosas infantiles», por el hada Turquesa. Luis Medina y el cuadro infantil. Cotizaciones de Bolsa.

Radio Madrileña (204 metros).

De cinco y media a siete y media de la tarde: «El miguelete» (pasodoble), E. Flores, por la orquesta. «Freischutz» «Un apache bien» (canción), Roilo y Romero, señorita Carmona. «Patro la revoltosa» (canción), Ramuncho y Torre, señorita Carmona. Andante de la «Suite romántica», R. del Villar, por la orquesta. Pensamientos (intermedio), E. de Ulierte, por la orquesta. «Por que te quiero» (canción), Cuyas y B. Reina, señorita Carmona. «La duquesa torera» (canción), Retana y Yust, señorita Carmona. «Ensueño jovial» (vals), F. Piquer, por la orquesta. Intermedio y Bolsa. «Castilla» (seguidillas), Albéniz, por la orquesta. «Se fué para no volver» (tango), Romero, señorita Carmona. «El reto» (tango), Prado y Costa, señorita Carmona. «Consolación» (canción), M. Romero, por la orquesta. «La maja de la pradera» (schotis), Gordo, por la orquesta. Música de baile.

Desprendimiento de piedra en una mina

Dos obreros y un capataz aplastados.

SANTANDER, 29.—El puesto de la guardia civil acaba de comunicar al gobernador que a consecuencia de desprendimiento de piedra en la mina «Deseada», en el término de Puebla de Cabarsene, han perecido aplastados el capataz Luis Quintana y los obreros Luis Rivera e Hipólito Cagigal.

— En el pueblo de Ruesga se hallan bloqueadas por la nieve algunas cabañas situadas al pie de la montaña, sin que los habitantes puedan abastecerse; por cuyo motivo varios vecinos se han comprometido a sortear los peligros llevándoles alimentos y ropas.—Mencheta.

Sección de noticias

Resultado de una rifa.—El compañero Antonio Pérez nos comunica que en la rifa organizada a beneficio de sus sobrinos, los huérfanos del camarada Jaime Pérez, en combinación con la lotería de Navidad, han correspondido a los números 229 y 172, por haber terminado de esta forma los premios primero y segundo.

El poseedor del 229, cuyo premio consistía en un pavo y un kilo de mazapán, no ha aparecido; por lo que, transcurridos cuatro días, queda caducado el derecho al premio.

El segundo premio, consistente en dos capones, ha correspondido al marcador de la casa Hernando Santiago Luesma, domiciliado en la calle de Canillas, 73 (Ventas del Espíritu Santo), poseedor del 172.

El compañero Antonio Pérez nos encarga demos las gracias a todos los compañeros que han contribuído a beneficiar de esta forma a los hijos de su buen hermano Jaime.

* * *

Exposición Victorio Macho.—En vista del éxito logrado por la Exposición Victorio Macho, ésta se ha prorrogado hasta fin de mes; siendo las horas mejores para visitarla de tres a siete de la tarde, y dándose predilección en la visita a los alumnos de Bellas Artes y San Fernando.

* * *

Casal Catalá.—Esta Sociedad, al objeto de conmemorar la entrada del año nuevo, ha organizado para el día 31 del corriente el siguiente programa:

A las diez y cuarto de la noche, concierto, en la «Unión Radio», por la Sección «Orfeó del Casal Catalá de Madrid».

A las once de la noche, lucido baile en el local social, Rollo, 2.

Reuniones y convocatorias

Agricultores y Similares de Pechina.

Se interesa a los asociados de la Sociedad de Obreros Agricultores y Similares «El Trabajo» asistan a la junta general ordinaria que ha de celebrarse el sábado, día 1.º de enero, a las ocho de la noche, en su domicilio social, para tratar asuntos de interés para todos. La Directiva.

Masa Coral de Madrid

La velada literario-musical que se suspendió el domingo último se celebrará mañana, viernes, día 31, a las seis y media de la tarde, con el mismo programa anunciado, en el salón de fiestas de dicha Sociedad, calle de Alcalá, 50.

Las invitaciones repartidas a los señores socios protectores serán válidas para dicho día.

La ópera en la Zarzuela

El tenor Pedro Lafuente canta esta noche «Otelo».

El gran tenor dramático Pedro Lafuente cantará esta noche, en el teatro de la Zarzuela, la ópera «Otelo», de la que puede decirse que es «su obra», porque en ella se manifiestan sus prodigiosas facultades en toda su grandeza artística. No en balde se le considera a Pedro Lafuente como el primer dramático que existe en la actualidad, cantante y actor admirable, capaz de las más duras empresas líricas. Ciertamente el entusiasmo con que ha sido acogida la actuación de nuestro ilustre compatriota en «Otelo» responde a los méritos extraordinarios del artista.

Con Lafuente tomarán parte en el «Otelo» de esta noche la soprano Augusta Oltrabella, que goza de excelente reputación en el arte lírico, y el barítono Enrique de Franceschi, cantante de hermosa voz que está realizando una brillantísima campaña en nuestro teatro de ópera.

El magnífico reparto de este «Otelo», enaltecido por el público y por la crítica en anteriores representaciones, permite augurar un éxito más a la Dirección de la temporada oficial de ópera.

¡Trabajadores: Propagad y leed EL SOCIALISTA!

Sucesos

Un herido grave.

En el Hospital de la Princesa ingresó gravemente herido Valeriano Blanco Ortega, de dieciséis años, vecino de Caltajar.

Las citadas lesiones se las causó al estallar el cartucho de la escopeta con que se dedicaba a la caza.

Intenta fugarse del colegio, y resulta herido.

José Angel Jiménez, de doce años de edad, domiciliado en la calle de Antonio López, 33, sufre lesiones de pronóstico reservado, que se causó al caerse desde la tapia del colegio de la calle de García de Paredes, 25, cuando intentaba fugarse.

Un choque.

Benito García, de treinta años de edad, domiciliado en la calle de Wad-Rás, 13, se causó lesiones de pronóstico reservado al chocar el tranvía que conducía con el automóvil 366-M.

El hecho ocurrió en la calle de Alcalá, frente a la del Príncipe de Vergara.

Se llevan una tartana y un macho.

Frente a la nueva plaza de toros sustrajeron una tartana con un macho propiedad de Nicolás de San Antolín, vecino de Ciudad Real.

Nicolás valora lo sustraído en 2.000 pesetas.

Accidentes del trabajo.

Trabajando en una fábrica de gomas de la calle de la Santísima Trinidad se causó lesiones graves el obrero Isidoro Blor González, de veinticinco años de edad, domiciliado en la calle de los Artistas, 29.

— Juan Peña Peña, de cincuenta años, que vive en la calle de Francisco Santos, 4, sufre lesiones de pronóstico reservado, que se causó trabajando en su oficio de tintorero en la calle de Martínez Izquierdo, 7.

Una agresión.

Luis Ruiz Ramos, de diecinueve años, domiciliado en la plaza de Oriente, 6, sufre lesiones de pronóstico reservado, que le causó un desconocido al agredirle en la calle del General Narváez.

Riña.

Evaristo Anglada Sagüe, de cuarenta y ocho años, que vive en la calle de Ciudad Real, 18, tenía a sus órdenes como carrero a Luis Martín Camacho, domiciliado en la calle de Antonio López, 73.

Parece ser que Luis fué ayer noche a casa de su patrono para que le pagara una cantidad que le adeudaba como salarios. Evaristo no le pagó; pero, no obstante, le dió una tremenda bofetada, derribando a Luis al suelo. Este cogió entonces un palo, dando un fuerte golpe a su rival y causándole una herida de pronóstico reservado.

Arenal, 4. Tel. M. 44 -:- Pompas Fúnebres.

Espectáculos

Gacetillas.

Círculo de Bellas Artes.—Hoy, jueves 30, a las seis de la tarde, gran fiesta de arte, organizada por el Colegio de San Isidoro y el Círculo de Bellas Artes con objeto de contribuir con los donativos que se recauden a la suscripción patrocinada por el Ayuntamiento para regalar juguetes a los niños pobres. Orquesta integrada por profesores de la Sinfónica. Dirigirá el maestro Benedito.

Eslava.—Hoy, a las seis, estreno del juguete cómico en tres actos de G. Logorry y González Alvarez «Lacoma es un punto».

Días 4, 5 y 6 de enero, tres únicas actuaciones de «Cantigas da terra», en sus cantos, recitados y bailes típicos de los más escogidos de su repertorio.

La Latina.—El próximo día 4 de enero, beneficio de la primera actriz Amparo F. Villegas, con la reposición de la comedia del ilustre Benavente «Señora ama». Grandísimo éxito de la beneficiada.

En breve, estreno de la comedia de Molière «El avaro».

Cómico.—El viernes, a las seis y media, estreno de la comedia en tres actos y en prosa, original de los aplaudidos autores Antonio y José Ramos Martín, «Los mozos "bien"».

«El hombre que vendió su alma al diablo».—Con este título ha estrenado Rambal, en el teatro Parisiana de Zaragoza, un melodrama de magia y gran espectáculo, original de los señores Carballeda, Guillén y Marsdan.

Tiene la obra diecinueve cuadros, y ha sido puesta en escena con todo lujo, gastándose el señor Rambal una buena suma en decorado, vestuario y atrezo.

Según noticias de Zaragoza, el estreno fué un verdadero acontecimiento; consiguiendo los actores, el señor Rambal y los intérpretes de la nueva obra un éxito verdaderamente grandioso.

Funciones para hoy.

ZARZUELA.—A las nueve y media, Otelo, por el gran tenor Pedro Lafuente.

CIRCULO DE BELLAS ARTES (Sala de espectáculos).—Fiesta de Arte: A las seis, 1.º Preludio. 2.º Los caballitos de madera, R. Schumann. 3.º Sinfonía de niños (Kindersimphonye), J. Haydn. 4.º La mañana, Canción de Solveig. 5.º La cajita de música, Liadow. Segunda parte: 1.º Casse-Noisette, P. Tschaikowsky. 2.º Terceto de los «ratas» de la Gran Vía, Chueca.

FONTALBA.—A las seis y a las diez y media, La mariposa que voló sobre el mar.

LARA.—A las seis y cuarto, Poca cosa es un hombre. A las diez y media, La mujer que necesito.

ALKAZAR.—A las seis y a las diez y media, 125 kilómetros.

ESLAVA.—A las seis y a las diez y media, Lacoma es un punto.

CENTRO.—A las seis y cuarto y a las diez y media, El último mono.

REINA VICTORIA.—A las seis y cuarto y a las diez y cuarto, Lo que ellas quieren.

INFANTA ISABEL.—A las seis y media y a las diez y media, ¡Mecachis, qué guapo soy!

LA LATINA.—A las seis y media, Los gansos del Capitolio. A las diez y media, La emboscada.

COMICO.—A las seis y media y a las diez y media, Chárleston.

FUENCARRAL.—A las seis y cuarto, la Cenicienta. A las diez y cuarto, Los reyes magos o el nacimiento del Mesías.

APOLO.—A las seis y media (jueves de moda), la cada día más celebrada zarzuela, el mayor éxito de Guerrero, EL HUESPED DEL SEVILLANO. A las diez y media, EL HUESPED DEL SEVILLANO, éxito grande de Selica Pérez Carpio, Consuelo Hidalgo, Paquita Alcaraz y Delfín Pulido.

NOVEDADES.—A las seis, La Pastorela. A las diez y media, La serrana.

MARTIN.—A las cinco, Las mujeres de Lacuesta. A las seis y media, Motetes y bulerías y El espejo de las doncellas. A las diez y cuarto, Levántate y anda y El espejo de las doncellas.

ROMEA.—A las seis y a las diez y cuarto, Moncayo, conjuntos líricobailables, Cómitre, Un sanatorio modelo, Alatdy, Lo que cuestan las mujeres, Conchita Piquer.

CHUECA.—A las seis y a las diez, La trapera.

La Esperanza
ANTONIO OLIVER Y C.ª
Fábrica de mosaicos hidráulicos. Venta de azulejos. Baldosín catalán de Ariza y Alhama. Venta de cemento de varias marcas y extra blanco de Lafarge.
Despacho:
San Bernardo 100.—MADRID
Teléfono J. 960.

CUPÓN REGALO
¡¡OBREROS!!
UN 5 por 100 DE REBAJA
En la Sombrerería del SOBRINO DE CAÑAS antiguo encargado de Preciados, 18, encontraréis gorras y sombreros de todas clases. Se garantizan las confecciones y géneros.
Al que presente este cupón se le hace una rebaja del 5 por 100.
NO CONFUNDIRSE
INFANTAS, 42

Bar Metro
Establecido en Bravo Murillo, 79, de Leoncio Méndez. El más delicioso de los Cuatro Caminos; a la salida del Metropolitano.

B. Sanrigoberto
Exposición de automóviles, accesorios, taller y garaje:
Trafalgar, núm. 23. Teléf. J. 344.
Despacho y ventas: Manuel Silvela, núm. 16. Teléfono J. 417.
MADRID

Bar Covadonga
Exquisito café.—Fiambres y mariscos.—Licores de todas marcas.—Tertulia.
SITIO PREFERIDO POR LOS CORRELIGIONARIOS
FUENCARRAL, 99

EL GAITERO
SIDRA CHAMPAGNE
de Villaviciosa (Asturias)
¡Ojo con las imitaciones!

Almorranas - Varices - Ulceras
Cura RADICAL garantizada, sin operación ni pomadas. PRIMERA Y UNICA Clínica especializada en este tratamiento. No se cobra hasta estar curado. DOCTOR ILLANES, Hortaleza, 17. De once a una y de tres a siete. Teléfono 22-44 H.

RHUM NEGRITA
Producto natural de la caña de azúcar, sano y aromático. Puro, mezclado con agua, en el té, café, leche y en todas las infusiones de yerbas aromáticas no tiene rival.
BARDINET

A las Juntas Directivas de las Sociedades Obreras de la Casa del Pueblo de Madrid

Estimados camaradas: Esta Junta Administrativa se dirige a vosotros cumpliendo lo que determina la escritura de copropiedad, y con el fin de daros a conocer el último ejercicio, 1925-1926. Alguna demora ha sufrido el cumplimiento de este precepto; pero ello fué debido en gran parte a tener que dilucidar una gestión administrativa tan importante como la de tener que fijar y acordar el plan definitivo de obras, determinar su cuantía y fijar el plazo y forma de pago, ya que las Juntas directivas, en sesión celebrada al efecto, desecharon el propósito de hipoteca; determinación que habla muy alto en favor de nuestra clase, una vez que, reconocida la necesidad de tales obras, se acordó hacer el sacrificio de que más adelante hablaremos.

Cerrábamos el año pasado en 30 de junio con un superávit de 20.832,65 pesetas, y lo hacemos en igual fecha de 1926 con 26.845,76; hay, por tanto, una diferencia en más de 6.013,11 pesetas; esto a simple vista parece indicar que la situación es próspera; pero es nuestro deber advertir que no es así, y si, por consecuencia de los diversos ingresos que van detallados no se observa el peligro, sin embargo resulta que habiéndose consignado en el presupuesto vigente para gastos en el año la cantidad de 71.874,46 pesetas, se han pagado por gastos en dicho ejercicio, como puede verse, 95.034,72; hay, por tanto, un déficit, ya que lo aumentado en gastos en el año asciende sobre la consignación a 24.060,26 pesetas.

Veamos ahora si conviene hacer nuevo presupuesto o esperar a la terminación de las obras proyectadas, pues el teatro, en seis meses que corresponden a este ejercicio, nos ha rendido, por arriendo a la Empresa que lo explota, la cantidad de 4.525, puesto que 800 lo fueron como fianza de dicho local. De esta cantidad se abonaron como aumento del seguro de incendios 2.602 pesetas, quedando, por tanto, reducido el beneficio a 1.923 pesetas.

Es decir: que si en el primer trimestre de este año no se hubieran recaudado por cuotas para obras 1.235 pesetas y por conceptos extraordinarios 4.981, que hacen un total de 6.216, y en el segundo trimestre 3.087 para obras, y por conceptos extraordinarios 5.571,50, que hacen un total de 8.658,50, sumando todo ello 14.874,50, lo que aparece como superávit en el año, esto es, las expresadas 6.013 pesetas, se convertiría en un déficit de 8.861,50. Esto revela, a nuestro juicio, la necesidad de modificar el presupuesto. ¿Cuándo? Vosotros lo habéis de decir: esta Junta Administrativa llama vuestra atención sobre las cifras señaladas, para que por todos se medite en la necesidad de modificar el estado económico de nuestro acervo común.

En la reunión de Directivas, tanto de las copropietarias como de las Sociedades de resistencia que no tienen copropiedad, celebrada en el salón grande el día 12 de noviembre del año actual, se expuso el plan definitivo de obras, así como su presupuesto, cantidad fijada en 350.000 pesetas, plan y presupuesto que fueron aprobados en su totalidad.

Para la ejecución de las obras y para el pago de su importe se tomaron los siguientes acuerdos

1.º Las Sociedades de resistencia que conviven en la Casa abonarán para pago de las obras la cantidad total que resulte a razón de «siete» pesetas por afiliado, cuya cantidad es conveniente que hagan efectiva a la mayor brevedad a la Junta Administrativa; las Sociedades que puedan deberán hacerlo inmediatamente, puesto que las obras resultarán más económicas realizándolas en plazo más breve, y las entidades que no les fuese posible hacerlo de este modo por no encontrarse con fondos en caja, lo abonarán durante el año 1927, por dozavas partes mensuales, a razón de las dichas «siete» pesetas por afiliado, con arreglo al número que tengan en el mes de enero.

2.º La cantidad que las Sociedades se obligan a entregar por este concepto se les reconocen como propiedad sobre el inmueble, cuya operación se hará expidiéndoles cédulas por el valor de lo que aporten en la prórroga de la escritura actual, que termina en 31 de julio de 1928. Más claro: a las Sociedades copropietarias actuales se les expedirá cédula de copropiedad por la cantidad que tienen entregada actualmente, más la que le corresponde entregar por el concepto tantas veces repetido; y las que no tienen copropiedad la adquirirán por igual causa que la enumerada para las primeras últimamente.

3.º Las obras acordadas consisten en la construcción de un piso más sobre la antigua edificación, con departamentos para 24 nuevas secretarías, instalación completa del café, estanco y puesto de periódicos, escuela obrera, modificación de la fachada por la calle de Piamonte y limpieza general de la fachada por la de Góngora, pintado y saneamiento de todas las secretarías actuales, así como de los pasillos; construcción de una escalera directa hasta el nuevo piso en construcción desde la secretaría número 14, y la calefacción en toda la casa—esto si de la prontitud en la realización de las obras resulta coeficiente—, y en general cuanto sea necesario para cubrir las necesidades que fueron reconocidas al exponer el proyecto, entre lo que se incluye también la instalación eléctrica en toda la Casa.

También ponemos en vuestro conocimiento que determinando la escritura que la Casa ha de tener un reglamento de régimen interior, el Consejo se ha ocupado de este asunto, dado el estado de la Casa y la heterogeneidad de asuntos que se plantean, y que cada día hace más necesaria la aprobación de dicho reglamento, en el que se consignen preceptos claros para el futuro desenvolvimiento de la Casa del Pueblo.

Convocatoria

La Junta Administrativa convoca al Pleno de Delegados de las Sociedades copropietarias que se celebrará los días 19, 20, 21 y 22 del próximo mes de enero, a las nueve de la noche, en el Salón Grande, para tratar el siguiente orden del día:

1.º Lectura de actas de Plenos anteriores.

2.º Lectura y aprobación de las cuentas del segundo semestre de 1925 y primero de 1926.

3.º Gestiones de la Administrativa.

4.º Examen del presupuesto.

5.º Reglamento de régimen interior.

6.º Preguntas y proposiciones.

7.º Elección del Consejo.

Madrid, 11 de diciembre de 1926.—Por la Junta Administrativa: El presidente accidental, **Wenceslao Carrillo.**—El secretario, **Feliciano Martín.**

Cuentas del tercer trimestre del año 1925

Ingresos por Secretarías

Talón.		Pesetas.
	Existencia en caja en 1.º de julio...	20.832,65
3.114	Desmontistas (un mes)	10
3.115	Sindicato Metalúrgico (tres)	918
3.116	Federación Local de la Edificación (dos)	1.000
3.117	Socorros de Carpinteros de Taller (uno)	30
3.118	Litógrafos (dos)	80
3.119	Peones en General (uno)	150
3.120	Vidrieros y Fontaneros (tres)	288
3.121	Oficiales Relojeros (dos)	80
3.122	Dependientes de Pescaderías (dos)	60
3.123	Agrupación Deportiva Obrera «Natura» (uno)	15
3.124	Socorros de Gas y Electricidad (uno)	25
3.125	Pintores Decoradores (uno)	84
3.126	Zapateros y Guarnecedoras (uno)	57,50
3.127	Federación de Metalúrgicos (tres)	75
3.128	Colchoneros (uno)	10
3.129	Obreros en Caucho (dos)	20
3.130	Albañiles (uno)	500
3.131	Obreros en Cajas de Cartón (uno)	30
3.132	Sindicato Nacional Ferroviario (uno)	100
3.133	Biseladores de Lunas (dos)	35
3.134	Tallistas (uno)	17,50
3.135	Peluqueros y Barberos (uno)	45
3.136	Sombrereros Planchadores (tres)	90
3.137	Sastras de lo Militar (dos)	20
3.138	Tapiceros (uno)	10
3.139	Socorros de la Imprenta (dos)	30
3.140	«La Unión Gorrera» (dos)	20
3.141	Cortadores de Calzado (uno)	17,50
3.142	Carpinteros de Taller (uno)	125
3.143	Agrupación Femenina Socialista (uno)	10
3.144	Fundidores Tipográficos (tres)	52,50
3.145	Federación de Dependientes de Comercio (cuatro)	90
3.146	Cerradores y Repartidores de Periódicos (uno)	69
3.147	Ferroviarios Zona 1.ª (uno)	125
3.148	Montepío de Prácticos de Farmacia (uno)	15
3.149	Prácticos de Farmacia (uno)	45
3.150	Grupo Previsor de Ebanistas (uno)	15
3.151	Federación de Litógrafos (cuatro)	80
3.152	Dependientes de Vinos y Licores (uno)	40
3.153	Sindicato Nacional Ferroviario (dos)	200
3.154	Federación de Obreros en Piel (uno)	20
3.155	Obreros en Artículos de Piel (uno)	10
3.156	Constructores de Carros «La Rueda» (uno)	30
3.157	Curtidores (tres)	120
3.158	Cooperativa Socialista (uno)	333.33
3.159	Socorros de Carpinteros de Taller (uno)	30
3.160	Guarnicioneros y Artículos de Viaje (uno)	17,50
3.161	Instaladores y Montadores Electricistas (uno)	45
3.162	Gas y Electricidad (uno)	96
3.163	Federación Gráfica (tres)	90
3.164	Asociación de Impresores (uno)	108
3.165	Federación de Gasistas y Electricistas (dos)	45
3.166	Agrupación de Obreros Municipales (uno)	125
3.167	Cordoneros y Similares (uno)	17,50
3.168	Dependientes de Alpargaterías (uno)	10
3.169	Unión General de Trabajadores (seis)	1.000
3.170	«Fundación Cesáreo del Cerro» (cuatro)	120
3.171	Socorros de Ferroviarios Zona 1.ª (uno)	15
3.172	«La Dulce Alianza» (uno)	30
3.173	Cooperativa de Casas Baratas (uno)	15
3.174	Escuelas Laicas (uno)	10
3.175	Profesiones y Oficios Varios (uno)	125
3.176	Socorros de Gas y Electricidad (uno)	25
3.177	Decoradores en Papel Pintado (dos)	20
3.178	Peones en General (uno)	125
3.179	Artística Socialista (tres)	60
3.180	Fotograbadores (dos)	35
3.181	Albañiles «El Trabajo» (uno)	500
3.182	Colchoneros (uno)	10
3.183	Pintores Decoradores (uno)	84
3.184	Desmontistas (uno)	10
3.185	Constructores de Mosaicos (dos)	35
3.186	Montepío de Panaderos (seis)	150
3.187	Socorros de Pintores (uno)	15
3.188	Socorros de Camareros «El Alba» (uno)	15
3.189	Zapateros y Guarnecedoras (uno)	57,50
3.190	Tapiceros (uno)	10
3.191	Talón inutilizado; pagado al número 3.179.	
3.192	Guarnicioneros y Artículos de Viaje (uno)	17,50
3.193	Obreros en Cajas de Cartón (uno)	30
3.194	Agrupación Deportiva Obrera (uno)	15
3.195	Agrupación de Obreros Municipales (uno)	125
3.196	Repartidores de Carnes (tres)	90
3.197	Socorros de Carpinteros de Taller (uno)	30
3.198	Conductores de Carruajes «La Unión» (uno)	229,50
3.199	Lavanderas y Planchadoras (cuatro)	49
3.200	Fumistas (uno)	45
3.201	Carboneros (dos)	35
3.202	Estucadores a la Catalana (cuatro)	70
3.203	Ferroviarios Zona 1.ª (uno)	125
3.204	Cerradores y Repartidores de Periódicos (uno)	69
3.205	Instaladores Electricistas (uno)	45
3.206	Carpinteros de Armar (cinco)	345
3.207	Peluqueros y Barberos (uno)	45
3.208	Asociación General de Cocineros (tres)	30
2.209	Carpinteros de Taller (uno)	125
3.210	Alfareros (uno)	10
3.211	Alfareros (uno)	10
3.212	Estereotipadores (tres)	52,50
3.213	Montepío de Prácticos de Farmacia (uno)	15
3.214	Prácticos de Farmacia (uno)	45
3.215	Gas y Electricidad (uno)	96
3.216	Federación de Gas y Electricidad (uno)	22,50
3.217	Escultores Decoradores (uno)	45
3.218	Dependientes de Vinos y Licores (uno)	40
3.219	Cortadores de Calzado (uno)	17,50
3.220	Sindicato de Artes Blancas (tres)	918
3.221	Impresores (uno)	108
3.222	Juventud Socialista (dos)	30
3.223	Escultores de Ornamentación (uno)	10
3.224	Constructores de Carros (uno)	30
3.225	Mutualidad Obrera (cuatro)	240
3.226	Grupo de Periodistas y Empleados de la Prensa (dos)	20
3.227	Buñoleros y Churreros (tres)	52,50
3.228	Socorros de Gas y Electricidad (uno...)	25
3.229	Constructores de Mimbres (dos)	20
3.230	Federación de Obreros en Piel (uno)	20
3.231	Grupo Previsor de Ebanistas (uno)	15
3.232	Socorros de la Imprenta (uno)	15
3.233	Agrupación de Camareros (dos)	216
3.234	Federación de Camareros (tres)	60
3.235	Cooperativa de Casas Baratas (uno)	15
3.236	Escuelas Laicas (uno)	10
3.237	Vidrieros y Fontaneros (uno)	84
3.238	Profesiones y Oficios Varios (uno)	125
3.239	Conductores de Carruajes «La Unión» (uno)	229,50
3.240	Federaciones Local y Nacional de la Edificación (uno)	500
3.241	Peones en General (uno)	125
3.242	Grupo Cooperatista de Carruajes (cuatro)	60
3.243	Sastras de lo Militar (dos)	20
3.244	Agrupación Femenina Socialista (uno)	10
3.245	Aserradores Mecánicos (dos)	115
3.246	«La Dulce Alianza» (uno)	30
3.247	Socorros de Ferroviarios (uno)	15
3.248	Dependientes de Alpargaterías (uno)	10
3.249	Escultores Decoradores (uno)	45
3.250	Pintores Decoradores (uno)	84
3.251	Desmontistas (uno)	10
3.252	Vidrieros y Fontaneros (uno)	84
3.253	Obreros en Artículos de Piel (uno)	20
3.254	Socorros de Camareros «El Alba» (uno)	15
3.255	Tapiceros (uno)	10
3.256	Ebanistas (tres)	207
3.257	Alfareros (uno)	10
3.258	Obreros en Cajas de Cartón (uno)	30
3.259	Peleteros «La Marta de España» (dos)	20
3.260	Instaladores y Montadores Electricistas (uno)	45
3.261	Dependientes de Pescaderías (dos)	60
3.262	Albañiles (uno)	525
3.263	Fotograbadores (uno)	17,50
3.264	Zapateros y Guarnecedoras (uno)	57,50
3.265	Escultores Decoradores (uno)	45
3.266	Cerradores y Repartidores de Periódicos (uno)	69
3.267	Dependientes de Comercio (uno)	125
3.268	Sindicato de la Alimentación (uno)	144
3.269	Dependientes de Librerías (uno)	10
3.270	Agrupación de Obreros Municipales (uno)	125
3.271	Tejeros (tres)	172,50
3.272	Poceros «La Piqueta» (uno)	45
3.273	Cordoneros Pasamaneros (dos)	35
3.274	Dependientes de Vinos y Licores (uno)	40
3.275	Agrupación Deportiva Obrera (uno)	15
3.276	Pavimentadores en Madera (tres)	90
3.277	Encuadernadores (tres)	252
3.278	Socorros de Carpinteros de Taller (uno)	30
3.279	Tallistas (dos)	35
3.280	Socorros de Peluqueros (tres)	45
3.281	Fumistas (uno)	45
3.282	Cortadores de Calzado (uno)	17,50
3.283	Prácticos de Farmacia (uno)	45
3.284	Montepío de Prácticos de Farmacia (uno)	15
3.285	Sindicato Nacional Ferroviario (uno)	100
3.286	Poceros «La Piqueta» (tres)	135
3.287	Federaciones Nacional y Local de la Edificación (uno)	500
3.288	Sombrereros Planchadores (dos)	60
3.289	Impresores (uno)	108
3.290	«Salud y Cultura» (tres)	30
3.291	Caja de Previsión para Obreros pertenecientes al Arte de Imprimir (tres)	45
3.292	Arte de Imprimir (dos)	250
3.293	Carpinteros de Taller (uno)	125
3.294	Constructores de Carros «La Rueda» (uno)	30
3.295	Constructores de Mosaicos (uno)	17,50
3.296	Federación de Gasistas y Electricistas (uno)	22,50
3.297	Gas y Electricidad (uno)	96
3.298	Socorros de Gas y Electricidad (uno)	25
3.299	Socorros de Ferroviarios, Zona 1.ª (uno)	15
3.300	«La Unión Gorrera» (dos)	20
3.301	Agrupación Femenina Socialista (uno)	10
3.302	Sindicato Nacional Ferroviario (uno)	100
3.303	«La Dulce Alianza» (uno)	30
3.304	Decoradores en Papel Pintado (dos)	20
3.305	Carboneros (dos)	35
3.306	Grupo Previsor de Ebanistas (uno)	15
3.307	Guarnicioneros (uno)	17,50
3.308	Agrupación de Camareros (dos)	216
3.309	Conductores de Carruajes «La Unión» (uno)	195
3.310	Socorros de la Imprenta (uno)	15
3.311	Fundidores Tipográficos (tres)	52,50
3.312	Agrupación Socialista (tres)	150
3.313	Ferroviarios Zona 1.ª (uno)	125
3.314	Dependientes de Alpargaterías (uno)	10
	Suma la existencia e ingresos por Secretarías	39.282,98

Ingresos por salón teatro

Talón.		Pesetas.
370	Agrupación Socialista	40
371	Agrupación Socialista (Artes Gráficas)	40
372	Albañiles «El Trabajo»	40
373	La Mutualidad Obrera	120
374	Constructores de Carruajes	80
375	La Mutualidad Obrera	40
376	Encuadernadores	40
377	Arte de Imprimir	25
378	Repartidores de Carnes	40
379	Conductores de Carruajes	40
380	Arte de Imprimir	25
381	Arte de Imprimir	40
382	Arte de Imprimir	40
383	Constructoras de Sobres	40
384	Arte de Imprimir	40
385	Conductores de Carruajes	40
386	La Mutualidad Obrera	40
387	Arte de Imprimir	40
388	La Mutualidad Obrera	65
389	La Mutualidad Obrera	50
390	Federación Nacional de la Edificación	360
	Total por teatro en el trimestre	1.285

Ingresos por salón grande

Talón.		Pesetas.
1.026	Impresores	15
1.027	Fontaneros y Vidrieros	30
1.028	Constructores de Mosaicos	7,50
1.029	Escultores Decoradores	15
1.030	Litógrafos	15
1.031	«La Velocidad»	75
1.032	Albañiles	60
1.033	Agrupación de Obreros Municipales	15
1.034	«La Dulce Alianza»	15
1.035	Aserradores Mecánicos	7,50
1.036	Dependientes de Comercio	7,50
1.037	Vidrieros y Fontaneros	15
1.038	Gas y Electricidad	12,50
1.039	Conductores de Carruajes	30
1.040	Arte de Imprimir	15
1.041	Embaldosadores	30
1.042	Peleteros	22,50
1.043	Zapateros y Guarnecedoras	45
1.044	Estereotipadores	30
1.045	Litógrafos	30
1.046	Colocadores de Pavimentos	7,50
1.047	Sindicato Metalúrgico	30
1.048	Gas y Electricidad	7,50
1.049	Aserradores Mecánicos	30
1.050	Patronato «Cesáreo del Cerro»	15
1.051	Encuadernadores	30
1.052	Encuadernadores	7,50
1.053	Carpinteros de Taller	22,50
1.054	Agrupación Socialista	30
1.055	Cooperativa Socialista	15
1.056	Aserradores Mecánicos	15
1.057	Arte de Imprimir	37,50
1.058	Escultores Decoradores	30
1.059	Carpinteros de Taller	30
1.060	Embaldosadores	30
1.061	Impresores	45
1.062	Constructores de Mosaicos	10
1.063	Sindicato de Artes Blancas	67,50
1.064	Constructores de Carruajes	15
1.065	Albañiles	60
1.066	Carpinteros de Armar	30
1.067	Aserradores Mecánicos	15
1.068	Zapateros y Guarnecedoras	30
1.069	Vidrieros y Fontaneros	15
1.070	Escultores Decoradores	7,50
1.071	La Mutualidad Obrera	45
1.072	Conductores de Carruajes	15
1.073	Arte de Imprimir	15
1.074	Encuadernadores	30
1.075	Impresores	30
1.076	Constructores de Mosaicos	15
1.077	Aserradores Mecánicos	7,50
1.078	Constructores de Carruajes	15
1.079	Dependientes de Pescaderías	15
1.080	Zapateros y Guarnecedoras	30
1.081	Agrupación de Camareros	15
	Total por salón grande	1.357,50

Ingresos por salón pequeño

Talón.		Pesetas.
1.583	Constructores en Mimbres	10
1.584	Estucadores a la Catalana	10
1.585	Artística Socialista	10
1.586	Asociación de Maestros	5
1.587	Constructores de Carros	10
1.588	Inutilizado.	
1.589	Alfareros	10
1.590	Fumistas	10
1.591	Constructores de Mosaicos	5
1.592	Litógrafos	10
1.593	Biseladores de Lunas	10
1.594	Gas y Electricidad	25
1.595	Obreros Municipales	10
1.596	Socorros de Peluqueros	10
1.597	Profesiones y Oficios Varios	20
1.598	Fumistas	20
1.599	Relojeros	10
1.600	Instaladores Electricistas	15
1.601	Ebanistas	10
1.602	Socorros de Gas y Electricidad	5
1.603	Dependientes de Comercio	5
1.604	Sindicato Metalúrgico	20
1.605	Colchoneros	10
1.606	Dependientes de Pescaderías	20
1.607	Cerradores y Repartidores de Periódicos	15
1.608	Peleteros	5
1.609	Obreros Municipales	10
1.610	Dependientes de Vinos y Licores	20
1.611	Fundidores Tipográficos	10
1.612	Pintores Decoradores	10
1.613	Socorros de la Imprenta	20
1.614	«Unión Gorrera»	10
1.615	Cooperativa de Casas Baratas	10
1.616	Obreros Municipales	10
1.617	Federación Gráfica	10
1.618	Cerradores y Repartidores de Periódicos	10
1.619	«La Dulce Alianza»	10
1.620	Poceros	5
1.621	Constructoras de Sobres	10
1.622	Peleteros	10
1.623	Artística Socialista	20
1.624	Sombrereros Planchadores	10
1.625	Cooperativa Socialista	10
1.626	Oficiales Relojeros	10
1.627	Caja de Previsión para Obreros pertenecientes al Arte de Imprimir	10
1.628	Sindicato de Artes Blancas	10
1.629	Estucadores a la Catalana	10
1.630	Escultores de Ornamentación	10
1.631	Cerradores y Repartidores de Periódicos	10
1.632	Artística Socialista	10
1.633	Obreros Municipales	10
1.634	Sindicato Metalúrgico	10
1.635	Dependientes de Vaquerías	10
1.636	Ferroviarios Zona 1.ª	20
1.637	Pintores Decoradores	10
1.638	Federación Gráfica	10
1.639	Cerradores y Repartidores de Periódicos	5
1.640	Agrupación Socialista	10
1.641	Peleteros	10
1.642	Profesiones y Oficios Varios	20
1.643	Montepío de Panaderos	10
1.644	Ebanistas	10
1.645	Grupo Cooperatista de Carruajes	10
1.646	Instaladores y Montadores Electricistas	10
1.647	Cerradores y Repartidores de Periódicos	5
1.648	Dependientes de Pescaderías	10
1.649	Biseladores de Lunas	10
1.650	Sindicato Metalúrgico	10
1.651	Peleteros	5
1.652	Cortadores de Calzado	10
1.653	Pintores Decoradores	10
1.654	Socorros de Pintores	5
1.655	Dependientes de Vinos y Licores	10
1.656	Tejeros	5
1.657	Colocadores de Pavimentos	10
1.658	Agrupación Socialista	10
1.659	Sindicato Metalúrgico	10
1.660	Relojeros	10
1.661	Tapiceros	10
1.662	Peones en General	20
1.663	Sindicato Metalúrgico	10
1.664	Biseladores de Lunas	10
1.665	Sindicato Metalúrgico	10
1.666	Constructoras de Sobres	10
1.667	«La Dulce Alianza»	10
1.668	Montepío de Panaderos	10
1.669	Conductores de Carruajes	10
1.670	Cerradores y Repartidores de Periódicos	5
1.671	Instaladores y Montadores Electricistas	15
1.672	Guarnicioneros	10
1.673	Tallistas	10
1.674	Dependientes de Comercio	5
	Total por salón pequeño	975

RESUMEN

	Pesetas.
Existencia en Caja en 1º de julio de 1925	20.832,65
Recaudado por secretarías en el trimestre	18.450,33
Idem por el teatro en ídem	1.285
Idem por el salón grande en ídem	1.357,50
Idem por el salón pequeño en ídem	975
Total de ingresos	42.900,48
Importan los gastos	18.176,65
Queda en Caja para 1.º de octubre	24.723,83

Recibí: *Rufino Cortés*, tesorero; tomé razón: *Pablo G. de Fernando*, contador; visto bueno: *Manuel Cordero*, presidente.

Cuentas del cuarto trimestre del año 1925

Ingresos por Secretarías

Talón.		Pesetas.
	Existencia en Caja en 1.º de octubre de 1925	24.723,83
3.315	Socorros de Camareros «El Alba» (un mes)	15
3.316	Peones en General (uno)	125
3.317	Constructores de Carruajes (tres)	288
3.318	Pintores Decoradores (uno)	84
3.319	Federación de Obreros en Piel (uno)	20
3.320	«La Marta de España» (dos)	20
3.321	Socorros de Pintores (dos)	30
3.322	Peluqueros y Barberos (dos)	90
3.323	Colchoneros (dos)	20
3.324	Desmontistas (uno)	10
3.325	Obreros en Caucho (tres)	30
3.326	Sindicato Metalúrgico (tres)	918
3.327	Oficiales Relojeros (tres)	120
3.328	Obreros en Cajas de Cartón (uno)	30
3.329	Albañiles «El Trabajo» (uno)	525
3.330	Cocineros (uno)	10
3.331	Cocineros (uno)	10
3.332	Federación del Arte Rodado (cinco)	125
3.333	Constructoras de Sobres (tres)	90
3.334	Dependientes de Vinos y Licores (uno)	40
3.335	Obreros Tapiceros (uno)	10
3.336	Pavimentadores en Madera (uno)	30
3.337	Marmolistas (tres)	172,50
3.338	Dependientes de Comercio (uno)	125
3.339	Sindicato de la Alimentación (uno)	144
3.340	Empleados de Librerías (uno)	10
3.341	Zapateros y Guarnecedoras (uno)	57,50
3.342	Constructores en Mimbres (dos)	20
3.343	Embaldosadores (tres)	252
3.344	Federación de Litógrafos (uno)	20
3.345	Fotograbadores (uno)	17,50
3.346	Aserradores Mecánicos (uno)	57,50
3.347	Fumistas (uno)	45
3.348	Sindicato de Artes Blancas (dos)	612
3.349	Aserradores Mecánicos (uno)	57,50
3.350	Profesiones y Oficios Varios (dos)	250
3.351	Gas y Electricidad (uno)	96
3.352	Socorros de Carpinteros (uno)	30
3.353	Federación de Prácticos de Farmacia (siete)	120
3.354	Cerradores y Repartidores de Periódicos (uno)	69
3.355	Constructores de Carros «La Rueda» (uno)	30
3.356	Alfareros (uno)	10
3.357	Agrupación Femenina (uno)	10
3.358	Agrupación Deportiva Obrera (uno)	15
3.359	Carpinteros de Taller (uno)	125
3.360	Buñoleros y Churreros (tres)	52,50
3.361	Biseladores de Lunas (tres)	52,50
3.362	Guarnicioneros (uno)	17,50
3.363	Arte de Imprimir (uno)	125
3.364	Escuelas Laicas (dos)	20
3.365	Cooperativa de Casas Baratas (dos)	30
3.366	Instaladores y Montadores Electricistas (uno)	45
3.367	Peluqueros y Barberos (dos)	90
3.368	Repartidores de Carnes (tres)	90
3.369	Cordoneros y Similares (uno)	17,50
3.370	Carboneros (uno)	17,50
3.371	Socorros de la Imprenta (uno)	15
3.372	Constructores de Mosaicos (uno)	17,50
3.373	Ferroviarios Zona 1.ª (uno)	125
3.374	Prácticos de Farmacia (uno)	45
3.375	Montepío de Prácticos de Farmacia (uno)	15
3.376	Socorros de Ferroviarios (uno)	15
3.377	Escultores Decoradores (uno)	45
3.378	Peones en General (uno)	125
3.379	«La Unión Gorrera» (dos)	20
3.380	Vidrieros y Fontaneros (uno)	84
3.381	Juventud Socialista (tres)	45
3.382	Dependientes de Pescaderías (dos)	60
3.383	Federación de Obreros en Piel (uno)	20
3.384	Socorros de Gas y Electricidad (uno)	25
3.385	Conductores de Carruajes (uno)	195
3.386	Asociación de Impresores (uno)	108
3.387	Grupo Previsor de Ebanistas (uno)	15
3.388	Agrupación de Obreros Municipales (uno)	125
3.389	«La Dulce Alianza» (uno)	30
3.390	Fumistas (uno)	45
3.391	Artística Socialista (tres)	60
3.392	Socorros de Camareros (uno)	15
3.393	Obreros en Artículos de Piel (dos)	20
3.394	Dependientes de Vaquerías (tres)	90
3.395	Buñoleros y Churreros (uno)	17,50
3.396	Dependientes de Vinos y Licores (uno)	30
3.397	Tapiceros (uno)	10
3.398	Curtidores (tres)	120
3.399	Obreros en Cajas de Cartón (uno)	30
3.400	Pintores Decoradores (uno)	84
3.401	Tejeros y Similares (dos)	115
3.402	Socorros de Pintores (uno)	15
3.403	Tallistas (dos)	35
3.404	Cortadores de Calzado (dos)	35
3.405	Albañiles (uno)	525
3.406	Constructores de Carros (uno)	17,50
3.407	Federación de Camareros (tres)	60
3.408	Instaladores y Montadores Electricistas (uno)	45
3.409	Federación Gráfica (tres)	90
3.410	Dependientes de Comercio (uno)	125
3.411	Sindicato de la Alimentación (uno)	144
3.412	Dependientes de Librerías (uno)	10
3.413	Desmontistas (uno)	10
3.414	Cerradores y Repartidores de Periódicos (uno)	69
3.415	Federación de Litógrafos (dos)	40
3.416	Prácticos de Farmacia (uno)	45
3.417	Montepío de Prácticos de Farmacia (uno)	15
3.418	Carpinteros de Taller (uno)	125
3.419	Agrupación Femenina Socialista (uno)	10
3.420	Socorros de Pintores (uno)	15
3.421	La Mutualidad Obrera (tres)	180
3.422	Biseladores de Lunas (uno)	17,50
3.423	Estucadores a la Catalana (tres)	52,50
3.424	Poceros «La Piqueta» (cuatro)	180
3.425	Impresores (uno)	108
3.426	Escultores de Ornamentación (dos)	20
3.427	Aserradores Mecánicos (uno)	57,50
3.428	Agrupación de Obreros Municipales (uno)	125
3.429	Alfareros (uno)	10
3.430	Guarnicioneros (uno)	17,50
3.431	Grupo Previsor de Ebanistas (uno)	15
3.432	Zapateros y Guarnecedoras (uno)	57,50
3.433	Federaciones Local y Nacional de la Edificación (dos)	1.000
3.434	Estereotipadores (tres)	52,50
3.435	Gas y Electricidad (uno)	96
3.436	Socorros de la Imprenta (uno)	15
3.437	Litógrafos (cinco)	200
3.438	Dependientes de Alpargaterías (dos)	20
3.439	Escultores de Ornamentación (dos)	20
3.440	«Fundación Cesáreo del Cerro» (cinco)	150
3.441	Ebanistas (tres)	207
3.442	Profesiones y Oficios Varios (uno)	125
3.443	Peones en General (uno)	125
3.444	Socorros de Gas y Electricidad (uno)	25
3.445	Sastras de lo Militar (dos)	20
3.446	Carboneros (uno)	17,50
3.447	Socorros de Carpinteros (uno)	30
3.448	Escultores Decoradores (uno)	45
3.449	«La Dulce Alianza» (uno)	30
3.450	Federación de Obreros en Piel (uno)	20
3.451	Embaldosadores (dos)	168
3.452	Ferroviarios Zona 1.ª	125
3.453	Arte de Imprimir (tres)	375
3.454	«La Unión Gorrera» (uno)	17,50
3.455	Agrupación de Camareros (dos)	216
3.456	Obreros en Artículos de Piel (uno)	10
3.457	Conductores de Carruajes (uno)	195
3.458	Instaladores y Montadores Electricistas (uno)	45
3.459	Cocineros (uno)	10
3.460	Vidrieros y Fontaneros (dos)	168
3.461	Sindicato Nacional Ferroviario (dos)	200
3.462	Cooperativa de Casas Baratas (dos)	30
3.463	Escuelas Laicas (dos)	20
3.464	Carpinteros de Armar (tres)	207
3.465	Socorros de Pintores (uno)	15
3.466	Agrupación Socialista (tres)	150
3.467	Agrupación Deportiva Obrera (dos)	30
3.468	Peleteros «La Marta de España» (dos)	20
3.469	Albañiles (uno)	525
3.470	Tallistas (uno)	17,50
3.471	Fotograbadores (dos)	35
3.472	Obreros Limpiabotas (siete)	70
3.473	Federaciones Local y Nacional de la Edificación (dos)	1.000
3.474	Cordoneros (dos)	35
3.475	Constructores de Mosaicos (dos)	35
3.476	Pintores Decoradores (uno)	84
3.477	Decoradores en Papel Pintado (dos)	20
3.478	Agrupación Femenina Socialista (uno)	10
3.479	Prácticos de Farmacia (uno)	45
3.480	Montepío de Prácticos de Farmacia (uno)	15
3.481	Cerradores y Repartidores de Periódicos (uno)	60
3.482	Instaladores y Montadores Electricistas (uno)	45
3.483	Aserradores Mecánicos (uno)	57,50
3.484	Encuadernadores (tres)	252
3.485	Biseladores de Lunas (uno)	17,50
3.486	Impresores (uno)	108
3.487	Dependientes de Vinos y Licores (uno)	30
3.488	Tapiceros (uno)	10
3.489	Sombrereros Planchadores (tres)	90
3.490	Buñoleros y Churreros (uno)	17,50
3.491	Carpinteros de Taller (uno)	125
3.492	Fumistas (uno)	45
3.493	Grupo Previsor de Ebanistas (uno)	15
3.494	Lavanderas y Planchadores (cuatro)	40
3.495	Gas y Electricidad (uno)	96
3.496	Escultores Decoradores (uno)	45
3.497	Dependientes de Pescaderías (dos)	60
3.498	Profesiones y Oficios Varios (uno)	125
3.499	Guarnicioneros (uno)	17,50
3.500	Fumistas (uno)	45
3.501	Obreros en Cajas de Cartón (uno)	30
3.502	Grupo Cooperatista de Carruajes (cuatro)	60
3.503	Agrupación de Obreros Municipales (uno)	125
3.504	Grabadores de España (siete)	122,50
3.505	Federación de Dependientes de Comercio (cuatro)	90
3.506	Montepío de Panaderos (tres)	75
3.507	Socorros de Gas y Electricidad (uno)	25
3.508	Carboneros (uno)	17,50
3.509	Asociación de Cocineros (uno)	10
3.510	Federación de Obreros en Piel (uno)	20
3.511	Colchoneros (dos)	20
3.512	Desmontistas (dos)	20
3.513	Vidrieros y Fontaneros (uno)	84
3.514	Socorros de Ferroviarios (dos)	30
3.515	Sindicato de Artes Blancas (tres)	918
3.516	Ferroviarios Zona 1.ª (uno)	125
3.517	Dependientes de Alpargaterías (uno)	10
3.518	Repartidores de Carnes (tres)	90
3.519	Cooperativa de Casas Baratas (uno)	15
3.520	Escuelas Laicas (uno)	10
3.521	Unión de Conductores de Carruajes (uno)	195
3.522	Constructoras de Sobres (tres)	90
3.523	«Salud y Cultura» (tres)	30
	Suma la existencia e ingresos por Secretarías	43.916,33

Ingresos por salón teatro

Talón.		Pesetas.
391	Sindicato Metalúrgico	40
392	Sindicato de Artes Blancas	80
393	Estereotipadores	25
394	Constructores de Carruajes	40
395	Conductores de Carruajes	40
396	Pintores Decoradores	25
397	«La Velocidad»	40
398	La Mutualidad Obrera	40
399	Impresores	25
400	Federación Local de la Edificación	40
401	Albañiles	40
402	Sindicato de Artes Blancas	80
	Total por teatro en el trimestre	515

Ingresos por salón grande

Talón.		Pesetas.
1.082	Arte de Imprimir	15
1.083	Litógrafos	30
1.084	Peluqueros y Barberos	15
1.085	Constructoras de Sobres	15
1.086	Sindicato de Artes Blancas	127,50
1.087	Albañiles	60
1.088	Arte de Imprimir	60
1.089	Gas y Electricidad	15

Talón.		Pesetas.
1.090	Gas y Electricidad	37,50
1.091	Embaldosadores	7,50
1.092	Obreros Municipales	30
1.093	Carpinteros de Armar	15
1.094	Agrupación Femenina Socialista	7
1.095	Constructores de Carros	15
1.096	Cooperativa de Casas Baratas	15
1.097	Agrupación Socialista	15
1.098	Zapateros y Guarnecedoras	30
1.099	Peluqueros y Barberos	15
1.100	Marmolistas	15
1.101	Dependientes de Vaquerías	15
1.102	Constructores de Mosaicos	15
1.103	Dependientes de Comercio	7,50
1.104	Sindicato Metalúrgico	15
1.105	Conductores de Carruajes	15
1.106	La Mutualidad Obrera	30
1.107	Estereotipadores	30
1.108	Peluqueros y Barberos	15
1.109	Sindicato Metalúrgico	45
1.110	La Mutualidad Obrera	37,50
1.111	Marmolistas	15
1.112	Agrupación Femenina Socialista	7,50
1.113	Impresores	30
1.114	Escultores Decoradores	15
1.115	Dependientes de Comercio	7,50
1.116	Corpinteros de Armar	15
1.117	La Mutualidad Obrera	7,50
1.118	Agrupación Femenina Socialista	7,50
1.119	Arte de Imprimir	15
1.120	Confiteros (de Artes Blancas)	30
1.121	Aserradores Mecánicos	22,50
1.122	Sindicato Metalúrgico	45
1.123	Carpinteros de Armar	15
1.124	Encuadernadores	30
1.125	Carpinteros de Armar	15
1.126	Peluqueros y Barberos	15
1.127	Federación Local de la Edificación	45
1.128	Ferroviarios Zona 1.ª	15
1.129	Arte de Imprimir	15
1.130	Impresores	15
1.131	Sindicato de Artes Blancas	75
	Total por salón grande	1.222

Ingresos por salón pequeño

Talón.		Pesetas.
1.675	Biseladores de Lunas	10
1.676	Fumistas	10
1.677	Federación Gráfica	10
1.678	Sombrereros Planchadores	10
1.679	Obreros Municipales	10
1.680	Constructores de Cajas de Cartón	5
1.681	Sindicato Metalúrgico	10
1.682	Buñoleros y Churreros	5
1.683	Juventud Socialista	10
1.684	Sindicato Metalúrgico	10
1.685	Sindicato Metalúrgico	10
1.686	Estucadores a la Catalana	10
1.687	Dependientes de Vinos y Licores	10
1.688	Agrupación Socialista	10
1.689	Alfareros	10
1.690	Pintores Decoradores	10
1.691	Fumistas	5
1.692	Buñoleros y Churreros	5
1.693	Cerradores y Repartidores de Periódicos	15
1.694	Ebanistas	20
1.695	Obreros Municipales	20
1.696	Constructores de Carros	10
1.697	Constructores de Carruajes	10
1.698	Tejeros	5
1.699	Gas y Electricidad	10
1.700	Cordoneros y Similares	10
1.701	Sindicato Metalúrgico	10
1.702	Prácticos de Farmacia	10
1.703	Estucadores a la Catalana	10
1.704	Colchoneros	10
1.705	Socorros de Carpinteros	10
1.706	Repartidores y Cerradores de Periódicos	10
1.707	«La Dulce Alianza»	10
1.708	Dependientes de Comercio	10
1.709	Dependientes de Pescaderías	10
1.710	Caja de Previsión para Obreros pertenecientes al Arte de Imprimir	10
1.711	Cortadores de Calzado	10
1.712	Juventud Socialista	45
1.713	Fundidores Tipográficos	10
1.714	Pintores Decoradores	10
1.715	«La Unión Gorrera»	10
1.716	Obreros Municipales	10
1.717	Dependientes de Vaquerías	10
1.718	Constructores de Carruajes	10
1.719	Juventud Socialista	10
1.720	Litógrafos	10
1.721	Dependientes de Vaquerías	10
1.722	Obreros Municipales	20
1.723	Conductores de Carruajes	10
1.724	Peones en General	10
1.725	Sombrereros Planchadores	10
1.726	Poceros «La Piqueta»	10
1.727	Juventud Socialista	10
1.728	Conductores de Carruajes	10
1.729	«La Dulce Alianza»	10
1.730	Caja de Previsión para Obreros pertenecientes al Arte de Imprimir	10
1.731	Sombrereros Planchadores	10
1.732	Fumistas	10
1.733	Obreros Municipales	10
1.734	Instaladores y Montadores Electricistas	10
1.735	Pintores Decoradores	10
1.736	Socorros de Pintores	10
1.737	Biseladores de Lunas	20
1.738	Federación Gráfica	10
1.739	Buñoleros y Churreros	5
1.740	Cerradores y Repartidores de Periódicos	5
1.741	Montepío de Panaderos	10
1.742	Constructores de Mosaicos	10
1.743	Tallistas	10
1.744	Guarnicioneros	10
1.745	Constructoras de Bolsas de Papel	10
1.746	Estucadores a la Catalana	10
1.747	Constructores de Carros	10
1.748	Impresores	5
1.749	Dependientes de Vaquerías	10
1.750	Peleteros «La Marta de España»	5
1.751	Montepío de Prácticos de Farmacia	10
1.752	Peones en General	20
1.753	Grupo Cooperatista de Carruajes	10
1.754	Encuadernadores	10
1.755	«Salud y Cultura»	10
	Total por salón pequeño	855

RESUMEN

	Pesetas.
Existencia en Caja en 1.º de octubre de 1925	24.723,83
Recaudado por secretarías en el trimestre	19.192,50
Idem por el teatro en ídem	515
Idem por el salón grande en ídem	1.222
Idem por el salón pequeño en ídem	855
Total de ingresos	46.508,33
Importan los gastos	23.997,49
Queda en caja para 1.º de enero de 1926	22.510,84

Recibí: *Rufino Cortés*, tesorero; tomé razón: *Pablo G. de Fernando*, contador; visto bueno: *Manuel Cordero*, presidente.

Cuentas del primer trimestre del año 1926

Ingresos por Secretarías

Talón.		Pesetas.
	Existencia en Caja en 1.º de enero de 1926	22.510,84
3.524	«Unión Gorrera Madrileña» (uno)	17,50
3.525	Peones en General (uno)	125
3.526	Socorros de Carpinteros (uno)	30
3.527	Socorros de Carpinteros (uno)	30
3.528	«La Dulce Alianza» (uno)	30
3.529	Caja de Previsión para Obreros pertenecientes al Arte de Imprimir (tres)	45
3.530	Dependientes de Comercio (uno)	125
3.531	Sindicato de Dependientes de la Alimentación (uno)	144
3.532	Dependientes de Librerías (uno)	10
3.533	Colchoneros (dos)	20
3.534	Tallistas (uno)	17,50
3.535	Cortadores de Calzado (dos)	35
3.536	Albañiles «El Trabajo» (uno)	525
3.537	Federación de Metalúrgicos (tres)	75
3.538	Tapiceros (uno)	10
3.539	Curtidores (tres)	120
3.540	Obreros en Cajas de Cartón (uno)	30
3.541	Agrupación Deportiva Obrera (uno)	15
3.542	Litógrafos (dos)	80
3.543	Carpinteros de Armar (uno)	69
3.544	Dependientes de Vaquerías (tres)	90
3.545	Constructores de Carros (uno)	17,50
3.546	Sindicato Metalúrgico (tres)	918
3.547	Socorros de Peluqueros (tres)	45
3.548	Pintores Decoradores (uno)	84
3.549	Cerradores y Repartidores de Periódicos	69
3.550	Peluqueros y Barberos (dos)	90
3.551	Fundidores Tipográficos (tres)	52,50
3.552	Escultores de Ornamentación (dos)	20
3.553	Zapateros y Guarnecedoras (uno)	57,50
3.554	Zapateros y Guarnecedoras (uno)	57,50
3.555	Prácticos de Farmacia (uno)	45
3.556	Montepío de Prácticos de Farmacia (uno)	15
3.557	Alfareros (uno)	10
3.558	Agrupación Femenina Socialista (uno)	10
3.559	Federación de Obreros en Piel (uno)	20
3.560	La Mutualidad Obrera (dos)	120
3.561	Estucadores a la Catalana (uno)	17,50
3.562	Estucadores a la Catalana (dos)	35
3.563	Agrupación de Dependientes Municipales (uno)	125
3.564	Carpinteros de Taller (uno)	125
3.565	Aserradores Mecánicos (uno)	57,50
3.566	Socorros de Pintores (uno)	15
3.567	Constructores en Mimbres (tres)	30
3.568	Buñoleros y Churreros (uno)	17,50
3.569	Constructores de Carros (uno)	17,50
3.570	Decoradores en Papel Pintado (dos)	20
3.571	Profesiones y Oficios Varios (uno)	125
3.572	Biseladores de Lunas (uno)	17,50
3.573	Fumistas (uno)	45
3.574	Ferroviarios Zona 1.ª (uno)	125
3.574 bis.	Socorros de la Imprenta (dos)	30
3.575	Carboneros (uno)	17,50
3.576	Guarnicioneros (uno)	10
3.577	Dependientes de Vinos y Licores (uno)	30
3.578	Socorros de Ferroviarios (uno)	15
3.579	Fontaneros y Vidrieros (uno)	84
3.580	Escultores Decoradores (uno)	45
3.581	«La Unión Gorrera» (uno)	17,50
3.582	Gas y Electricidad (uno)	96
3.583	Socorros de Gas y Electricidad (uno)	25
3.584	Conductores de Carruajes «La Unión» (uno)	195
3.585	Peones en General (uno)	125
3.586	Impresores (uno)	108
3.587	Instaladores y Montadores Electricistas (uno)	45
3.588	Fotograbadores (dos)	35
3.589	Constructores de Carruajes (tres)	552
3.590	Marmolistas (tres)	172,50
3.591	Obreros en Caucho (tres)	30
3.592	Obreros en Caucho (uno)	10
3.593	Obreros en Artículos de Piel (uno)	10
3.594	Biseladores de Lunas (uno)	17,50
3.595	Federación de Metalúrgicos (seis)	150
3.596	Constructores de Mosaicos (dos)	35
3.597	Poceros «La Piqueta» (dos)	90
3.598	Poceros «La Piqueta» (uno)	45
3.599	Cordoneros y Similares (dos)	35
3.600	Grupo Previsor de Ebanistas (dos)	30
3.601	Alfareros (uno)	10
3.602	Alfareros (uno)	10
3.603	Obreros en Cajas de Cartón (uno)	30
3.604	Tapiceros (uno)	10
3.605	Juventud Socialista (tres)	45
3.606	Agrupación Femenina (uno)	10
3.607	Tallistas (uno)	17,50
3.668	Albañiles «El Trabajo» (uno)	500
3.609	Desmontistas (uno)	10
3.610	Cerradores y Repartidores de Periódicos (uno)	69
3.611	Pintores Decoradores (uno)	84
3.612	Dependientes de Vinos y Licores (uno)	30
3.613	Litógrafos (dos)	80
3.614	Federación de Obreros en Piel (uno)	20
3.615	Socorros de Carpinteros de Taller (uno)	30
3.616	Constructores de Carros (uno)	17,50
3.617	Aserradores Mecánicos (uno)	57,50
3.618	Unión General de Trabajadores (tres)	500
3.619	«La Dulce Alianza» (uno)	30
3.620	Carpinteros de Taller (uno)	125
3.621	Dependientes de Comercio (dos)	250
3.622	Dependientes de Alpargaterías (dos)	20
3.623	Prácticos de Farmacia (uno)	45
3.624	Montepío de Prácticos de Farmacia (uno)	15
3.625	Obreros en Artículos de Piel (uno)	10
3.626	Federación Gráfica (uno)	30
3.627	Federación Gráfica (dos)	60
3.628	Profesiones y Oficios Varios (uno)	125
3.629	Artística Socialista (dos)	40
3.630	Federación de Litógrafos (dos)	40
3.631	Sindicato de Artes Blancas (dos)	612
3.632	Agrupación Deportiva Obrera (uno)	15
3.633	Sastras de lo Militar (dos)	20
3.634	Guarnicioneros (uno)	10
3.635	Cortadores de Calzado (uno)	17,50
3.636	Escultores de Ornamentación (dos)	20
3.637	Arte de Imprimir (tres)	375
3.638	Ferroviarios, Zona 1.ª (uno)	125
3.639	«La Unión Gorrera» (uno)	17,50
3.640	Estereotipadores (tres)	52,50
3.641	Peones en General (uno)	125
3.642	Socorros de la Imprenta (dos)	30
3.643	Federaciones Nacional y Local de la Edificación (dos)	1.000
3.644	Socorros de Pintores (uno)	15
3.645	Escultores Decoradores (uno)	45
3.646	Colchoneros (dos)	20
3.647	Socorros de Peluqueros y Barberos (dos)	30
3.648	Fontaneros y Vidrieros (uno)	84
3.649	Desmontistas (uno)	10
3.650	Fumistas (uno)	45
3.651	«La Dulce Alianza» (uno)	30
3.652	Obreros en Cajas de Cartón (uno)	17,50
3.653	Fundidores Tipográficos (tres)	52,50
3.654	Agrupación de Dependientes Municipales (uno)	125
3.655	Carboneros «La Emancipadora» (uno)	17,50
3.656	Pintores Decoradores (uno)	84
3.657	Federación de Prácticos de Farmacia (tres)	60
3.658	Agrupación de Dependientes Municipales (uno)	125
3.659	Constructores de Carros (uno)	17,50
3.660	Dependientes de Comercio (uno)	125
3.661	Socorros de Gas y Electricidad (uno)	25
3.662	«La Marta de España» (tres)	30
3.663	Dependientes de Vaquerías (tres)	90
3.664	Fotograbadores (uno)	17,50
3.665	Ferroviarios, Zona 1.ª (uno)	125
3.666	Tapiceros (uno)	10
3.667	Dependientes de Pescaderías (dos)	60
3.668	Albañiles «El Trabajo» (uno)	475
3.669	Ebanistas (tres)	207
3.670	Impresores (uno)	108
3.671	Impresores (uno)	108
3.672	Guarnicioneros (uno)	10
3.673	Dependientes de Comercio (uno)	125
3.674	Cerradores y Repartidores de Periódicos (uno)	69
3.675	Montepío de Panaderos (tres)	60
3.676	Montepío de Prácticos de Farmacia (uno)	15
3.677	Prácticos de Farmacia (uno)	45
3.678	Socorros de Carpinteros de Taller (uno)	30
3.679	Obreros en Artículos de Piel (uno)	10
3.680	Decoradores en Papel Pintado (dos)	20
3.681	Agrupación Femenina (uno)	10
3.682	Fumistas (uno)	45
3.683	«Fundación Cesáreo del Cerro» (tres)	90
3.684	Federación de Obreros en Piel (uno)	20
3.685	Relojeros (dos)	80
3.686	Relojeros (tres)	90
3.687	Gas y Electricidad (dos)	192
3.688	Constructores de Mosaicos (dos)	35
3.689	Cordoneros Pasamaneros (uno)	17,50
3.690	Encuadernadores (uno)	84
3.691	Encuadernadores (dos)	168
3.692	Sindicato Nacional Ferroviario (uno)	100
3.693	Sindicato Nacional Ferroviario (uno)	100
3.694	Federación de Prácticos de Farmacia (tres)	60
3.695	Caja de Previsión para Obreros pertenecientes al Arte de Imprimir (tres)	45
3.696	Instaladores y Montadores Electricistas (uno)	45
3.697	Aserradores Mecánicos (uno)	57,50
3.698	Carpinteros de Taller (uno)	125
3.699	Biseladores de Lunas (uno)	17,50
3.700	Estucadores a la Catalana (dos)	35
3.701	Sastras de lo Militar (dos)	20
3.702	Dependientes de Vinos y Licores (uno)	30
3.703	Federación de Artes Blancas (seis)	150
3.704	Federación de Artes Blancas (tres)	75
3.705	Grupo Previsor de Ebanistas (uno)	15
3.706	Buñoleros y Churreros (dos)	35
3.707	Carboneros (uno)	17,50
3.708	Peones en General (uno)	125
3.709	Zapateros y Guarnecedoras (dos)	115
3.710	Tallistas (uno)	17,50
3.711	Constructores de Carruajes (tres)	252
3.712	Socorros de la Imprenta (uno)	15
3.713	Socorros de Gas y Electricidad (uno)	25
3.714	Marmolistas (tres)	172,50
3.715	Dependientes de Alpargaterías (uno)	10
3.716	Grabadores de España (dos)	35
3.717	Grabadores de España (tres)	30
3.718	Cooperativa de Casas Baratas (dos)	30
3.719	Escuelas Laicas (dos)	20
3.720	Federación Nacional de Litógrafos (uno)	20
3.721	Federación Nacional de Litógrafos (uno)	20
	Suman la existencia e ingresos por Secretarías	38.240,84

Ingresos por salón teatro

Talón.		Pesetas.
403	La Mutualidad Obrera	75
404	Constructores de Carruajes	40
405	Arte de Imprimir	80
406	Juventud Socialista	40
407	Federación Local de la Edificación	80
408	Agrupación de Camareros	40
409	Constructores de Carruajes	25
410	Constructores de Carruajes	40
411	Constructores de Carruajes	40
412	Peluqueros y Barberos	40
413	Constructores de Carruajes	40
414	Sindicato de las Artes Blancas	240
415	Federación Local de la Edificación	40
416	Gas y Electricidad	40
417	Conductores de Carruajes	80
418	Embaldosadores	40
419	Juventud Socialista	40
420	Impresores	25
	Total por teatro en el trimestre	1.045

Ingresos por salón grande

Talón.		Pesetas.
1.132	Vidrieros y Fontaneros	7,50
1.133	Gas y Electricidad	7,50
1.134	Albañiles	60
1.135	Litógrafos	30
1.136	Gas y Electricidad	37,50
1.137	Constructoras de Sobres	15
1.138	Sindicato Metalúrgico	30
1.139	Estereotipadores	30
1.140	Carpinteros de Taller	30
1.141	Fumistas	7,50
1.142	Inutilizado.	
1.143	Constructores de Carruajes	15
1.144	La Mutualidad Obrera	22,50
1.145	Agrupación Socialista	45
1.146	Conductores de Carruajes	15
1.147	Arte de Imprimir	75
1.148	Federación Local de la Edificación	30
1.149	Agrupación Femenina	7,50
1.150	Encuadernadores	15
1.151	Dependientes de Comercio	7,50
1.152	Agrupación de Camareros	30
1.153	Marmolistas	7,50
1.154	Litógrafos	7,50
1.155	Sindicato Metalúrgico	90
1.156	Federación Local de la Edificación	60
1.157	Agrupación de Dependientes Municipales	15
1.158	Peluqueros y Barberos	45
1.159	Sindicato de Artes Blancas	45
1.160	Agrupación Deportiva Obrera	15
1.161	Impresores	45
1.162	La Mutualidad Obrera	120
1.163	La Mutualidad Obrera	52,50
1.164	Agrupación de Camareros	15
1.165	Cooperativa Socialista	30
1.166	Constructores de Carruajes	7,50
1.167	Gas y Electricidad	15
1.168	Litógrafos	15
1.169	Agrupación Femenina	7,50
1.170	Aserradores Mecánicos	15
1.171	Constructores de Carruajes	15
1.172	La Mutualidad Obrera	52,50
1.173	Federación Local de la Edificación	75
1.174	Constructores de Mosaicos	15
1.175	Cooperativa Socialista	15
1.176	Encuadernadores	30
1.177	Sindicato Metalúrgico	30
1.178	Impresores	7,50
1.179	Agrupación de Dependientes Municipales	15
1.180	Escultores Decoradores	15
1.181	Carpinteros de Armar	30
1.182	Constructores de Carruajes	15
1.183	Litógrafos	15
1.184	Marmolistas	15
1.185	Peluqueros y Barberos	15
1.186	Arte de Imprimir	60
	Total por salón grande	1.545

Ingresos por salón pequeño

Talón.		Pesetas.
1.756	Alfareros	10
1.757	Juventud Socialista	10
1.758	Montepío de Panaderos	10
1.759	Conductores de Carruajes	10
1.760	Sombrereros Planchadores	10
1.761	Tapiceros	10
1.762	Conductores de Carruajes	10
1.763	«Fundación Cesáreo del Cerro»	10
1.764	Dependientes de Comercio	10
1.765	Instaladores y Montadores Electricistas	5
1.766	Pintores Decoradores	10
1.767	Cerradores y Repartidores de Periódicos	15
1.768	Gas y Electricidad	10
1.769	Constructores de Mosaicos	10
1.770	Montepío de Prácticos de Farmacia	10
1.771	Prácticos de Farmacia	10
1.772	Escultores Decoradores	10
1.773	Repartidores de Carnes	5
1.774	Profesiones y Oficios Varios	20
1.775	«La Unión Gorrera»	10
1.776	Socorros de Gas y Electricidad	10
1.777	Dependientes de Vinos y Licores	10
1.778	Colchoneros	10
1.779	Juventud Socialista	10
1.780	Artística Socialista	20
1.781	Fundidores Tipográficos	10
1.782	Cortadores de Calzado	10
1.783	Constructores de Carros	10
1.784	Gas y Electricidad	10
1.785	Ebanistas	30
1.786	Constructores en Mimbres	10
1.787	Agrupación de Dependientes Municipales	10
1.788	Tejeros	5
1.789	Socorros de Peluqueros	10
1.790	Agrupación de Dependientes Municipales	10
1.791	Dependientes de Comercio	10
1.792	Zapateros y Guarnecedoras	20
1.793	Peleteros	5
1.794	Decoradores en Papel Pintado	5
1.795	«La Dulce Alianza»	10
1.796	Carpinteros de Armar	10
1.797	Socorros de la Imprenta	10
1.798	Agrupación de Dependientes Municipales	10
1.799	Dependientes de Pescaderías	20
1.800	La «X»	25
1.801	Estucadores a la Catalana	10
1.802	Agrupación de Dependientes Municipales	10
1.803	Carboneros	5
1.804	Tallistas	10
1.805	Caja de Previsión para Obreros pertenecientes al Arte de Imprimir	10
1.806	Obreros en Artículos de Piel	10
1.807	Socorros de Carpinteros	20
1.808	Agrupación de Dependientes Municipales	20
1.809	Colocadores de Pavimentos	20
1.810	Montepío de Panaderos	10
1.811	Instaladores y Montadores Electricistas	5
1.812	Repartidores y Cerradores de Periódicos	15
1.813	Agrupación de Dependientes Municipales	10
1.814	Peleteros	10
1.815	Pintores Decoradores	10
1.816	Dependientes de Alpargaterías	10
1.817	Agrupación de Dependientes Municipales	10
1.818	Cortadores de Calzado	10
1.819	Dependientes de Vaquerías	10
1.820	Biseladores de Lunas	10
1.821	Ebanistas	10
1.822	Zapateros y Guarnecedoras	20
1.823	Desmontistas	10
1.824	Poceros	10
1.825	Constructores de Carros	10
1.826	«La Unión Gorrera»	10
1.827	Sindicato Metalúrgico	50
1.828	Sombrereros Planchadores	10
1.829	Repartidores de Carnes	5
1.830	Agrupación Socialista	10
1.831	Pintores Decoradores	20
1.832	Socorros de Pintores	10
1.833	Desmontistas	10
1.834	Agrupación de Dependientes Municipales	10
1.835	Repartidores de Carnes	5
1.836	Constructores en Mimbres	10
1.837	Tapiceros	10
1.838	Obreros en Artículos de Piel	10
1.839	Dependientes de Vaquerías	10
1.840	Peones en General	20
1.841	Estucadores a la Catalana	10
1.842	Juventud Socialista	10
1.843	Agrupación de Dependientes Municipales	10
1.844	Dependientes de Vinos y Licores	10
1.845	Buñoleros y Churreros	5
1.846	Federación Gráfica	20
1.847	Tallistas	10
1.848	Colocadores de Pavimentos en Madera	10
	Total por salón pequeño	1.075

Ingresos por la media cuota trimestral para abonar el préstamo que haya de invertirse en las obras

Talón.		Pesetas.
1	Socorros de Ferroviarios, Zona 1.ª (primer trimestre)	7,50
2	Federación de Obreros en Piel (primero)	10
3	Socorros de Carpinteros de Taller (primero)	15
4	Aserradores Mecánicos (primero)	28,75
5	Unión General de Trabajadores (primero)	250
6	Constructores de Carros (primero)	8,75
7	Obreros en Artículos de Piel (primero)	5
8	Profesiones y Oficios Varios (primero)	62,50
9	Guarnicioneros (primero)	5
10	Arte de Imprimir (primero)	62,50
11	Socorros de Peluqueros Barberos (primero)	7,50
12	Obreros en Cajas de Cartón (primero)	8,75
13	Pintores Decoradores (primero)	42
14	Fotograbadores (primero)	8,75
15	Agrupación Femenina Socialista (primero)	5
16	Fumistas (primero)	22,50
17	Tapiceros (primero)	5
18	Albañiles (primero)	237,50
19	Ebanistas (primero)	34,50
20	Impresores (primero)	54
21	Cerradores y Repartidores de Periódicos (primero)	34,50
22	Montepío de Panaderos (primero)	10
23	Prácticos de Farmacia (primero)	22,50
24	Montepío de Prácticos de Farmacia (primero)	7,50
25	«Fundación Cesáreo del Cerro» (primero)	15
26	Oficiales Relojeros (primero)	15
27	Gasistas y Electricistas (primero)	48
28	Cordoneros Pasamaneros (primero)	8,75
29	Agrupación de Dependientes Municipales (primero)	62,50
30	Federación de Prácticos de Farmacia (primero)	10
31	Grupo Previsor de Ebanistas (primero)	7,50
32	Zapateros y Guarnecedoras (primero)	28,75
33	Federación de Artes Blancas (primero)	12,50
34	Constructores de Carruajes (primero)	42
35	Caja de Previsión para Obreros pertenecientes al Arte de Imprimir (primero)	7,50
36	Socorros de la Imprenta (primero)	7,50
37	Grabadores de España (primero)	5
38	Federación Nacional de Litógrafos (primero)	10
	Total por medias cuotas	1.235

Ingresos por varios conceptos

Talón.		Pesetas.
	Pagado por la Unión y el Fénix Español de un siniestro (fuego) en las Secretarías 33 y 45	250
(*) 1	Idem por don Julián Amich por alquiler del teatro (medio mes de diciembre y mes de enero)	975
2	Idem por Francisco Sánchez Llanes por un armario usado	40
3	Idem por la Empresa «Cinema Gravina» por el alquiler del teatro (febrero y marzo)	1.300
4	Idem por la misma Empresa por el reintegro del importe de luz del teatro hasta el 2 de marzo	2 416
	Total por ingresos varios	4.981

RESUMEN

	Pesetas.
Existencia en Caja en 1.º de enero de 1926	22.510,84
Recaudado por secretarías en el trimestre	15.730
Idem por el teatro en ídem	1.045
Idem por el salón grande en ídem	1.545
Idem por el salón pequeño en ídem	1.075
Idem por la media cuota para obras	1.235
Idem por conceptos extraordinarios	4.981
Total de ingresos	48.121,84
Importan los gastos	24.657,60
Queda en Caja para 1.º de abril de 1926	23.464,24

Recibí: *Rufino Cortés*, tesorero; tomé razón: *Pablo G. de Fernando*, contador; visto bueno: *Manuel Cordero*, presidente.

Cuentas del segundo trimestre del año 1926

ingresos por Secretarías

Talón.		Pesetas.
	Existencia en Caja en 1.º de abril de 1926	23.464,24
3.722	Agrupación Socialista (tres)	150
3.723	Artística Socialista (dos)	40
3.724	Fontaneros y Vidrieros (uno)	84
3.725	«La Unión Gorrera» (uno)	17,50
3.726	Constructores en Mimbres (tres)	30
3.727	Tejeros (dos)	115
3.728	Tejeros (dos)	115
3.729	Desmontistas (uno)	10
3.730	«La Dulce Alianza» (uno)	30
3.731	Peluqueros y Barberos (uno)	57,50
3.732	Cortadores de Calzado (uno)	17,50
3.733	Albañiles (uno)	475
3.734	Escultores de Ornamentación (uno)	10
3.735	Agrupación de Dependientes Municipales (uno)	125
3.736	Ferroviarios, Zona 1.ª (uno)	200
3.737	Cerradores y Repartidores de Periódicos (uno)	69
3.738	Lavanderas y Planchadoras (cuatro)	40
3.739	Profesiones y Oficios Varios (dos)	250
3.740	Pintores Decoradores (uno)	84
3.741	Constructoras de Sobres (tres)	90
3.742	«Salud y Cultura» (tres)	30
3.743	La Mutualidad Obrera (cuatro)	240
3.744	Instaladores y Montadores Electricistas (uno)	45
3.745	Impresores (uno)	108
3.746	Federación de Obreros en Piel (uno)	20
3.747	Socorros de Carpinteros de Taller (uno)	30
3.748	Escultores Decoradores (uno)	45
3.749	Tallistas (uno)	17,50
3.750	Embaldosadores (uno)	69
3.751	Obreros en Cajas de Cartón (uno)	17,50
3.752	Juventud Socialista (tres)	45
3.753	Aserradores Mecánicos (uno)	57,50
3.754	Montepío de Prácticos de Farmacia (uno)	15
3.755	Prácticos de Farmacia (uno)	45
3.756	Estereotipadores (tres)	52,50
3.757	Sombrereros Planchadores (tres)	90
3.758	Tapiceros (uno)	10
3.759	Alfareros (uno)	10
3.760	Alfareros (uno)	10
3.761	Guarnicioneros (uno)	10
3.762	Fotograbadores (uno)	17,50
3.763	Carpinteros de Taller (uno)	125
3.764	Federación Nacional de Dependientes (cuatro)	90
3.765	Agrupación General de Camareros (dos)	216
3.766	Dependientes de Pescaderías (uno)	30
3.767	Sindicato Nacional Ferroviario (dos)	200
3.768	Constructores de Carros (uno)	17,50
3.769	Socorros de Pintores (uno)	30
3.770	Federación de Gas y Electricidad (siete)	157,50
3.771	Socorros de Ferroviarios (dos)	30
3.772	Agrupación Deportiva Obrera (dos)	30
3.773	Embaldosadores (dos)	138
3.774	Cortadores de Calzado (uno)	17,50
3.775	Arte de Imprimir (tres)	375
3.776	Grupo Previsor de Ebanistas (uno)	15
3.777	Cordoneros Pasamaneros (uno)	17,50
3.778	Dependientes de Alpargaterías (uno)	10
3.779	Agrupación Socialista (tres)	150
3.780	Socorros de Gas y Electricidad (uno)	25
3.781	Biseladores de Lunas (uno)	17,50
3.782	Dependientes de Vinos y Licores (uno)	30
3.783	Sindicato de Artes Blancas (dos)	612
3.784	Conductores de Carruajes «La Unión» (uno)	195
3.785	Unión de Obreros del Transporte (tres)	840
3.786	Dependientes de Comercio (uno)	125
3.787	Dependientes de Comercio (tres)	375
3.788	Sindicato Metalúrgico (cuatro)	1.124
3.789	Albañiles «El Trabajo (uno)	475
3.790	Fotograbadores (uno)	17,50
3.791	Decoradores en Papel Pintado (dos)	20
3.792	Peones en General (uno)	125
3.793	Vidrieros y Fontaneros (uno)	84
3.794	Escultores de Ornamentación (uno)	10
3.795	Pintores Decoradores (uno)	84
3.796	Aserradores Mecánicos (uno)	57,50
3.797	Cocineros (cuatro)	40
3.798	Artística Socialista (dos)	40
3.799	Zapateros y Guarnecedoras (uno)	57,50
3.800	«La Dulce Alianza» (uno)	30
3.801	«La Unión Gorrera» (uno)	17,50
3.802	Colocadores de Pavimentos (dos)	60
3.803	Colocadores de Pavimentos (cuatro)	150
3.804	Tapiceros (uno)	10
3.805	Obreros en Cajas de Cartón (uno)	17,50
3.806	Carpinteros de Taller (uno)	125
3.807	Agrupación de Dependientes Municipales (uno)	125
3.808	Federación de Obreros en Piel (uno)	20
3.809	Desmontistas (uno)	10
3.810	Instaladores y Montadores Electricistas (uno)	45
3.811	Ferroviarios, Zona 1.ª (uno)	200
3.812	Cerradores y Repartidores de Periódicos (uno)	69
3.813	Ferroviarios, Zona 1.ª (uno)	200
3.814	Alfareros (uno)	10
3.815	Constructores de Carros (uno)	17,50
3.816	Dependientes de Comercio (dos)	250
3.817	Prácticos de Farmacia (uno)	45
3.818	Montepío de Prácticos de Farmacia (uno)	15
3.819	Zapateros y Guarnecedoras (uno)	45
3.820	Asociación de Maestros (seis)	60
3.821	Asociación de Maestros (tres)	30
3.822	Embaldosadores (tres)	207
3.823	Escultores Decoradores (uno)	45
3.824	Federaciones Local y Nacional de la Edificación (dos)	1.000
3.825	Socorros de Ferroviarios (dos)	30
3.826	Cordoneros Pasamaneros (uno)	17,50
3.827	Grupo Cooperatista de Carruajes (tres)	45
3.828	«Fundación Cesáreo del Cerro» (tres)	90
3.829	Estucadores a la Catalana (dos)	35
3.830	Litógrafos (tres)	120
3.831	Guarnicioneros (uno)	10
3.832	Impresores (uno)	108
3.833	Fumistas (uno)	45
3.834	Dependientes de Pescaderías (uno)	30
3.835	Constructores de Mosaicos (uno)	17,50
3.836	Dependientes de Alpargaterías (uno)	10
3.837	Sastras de lo Militar (uno)	10
3.838	Dependientes de Vinos y Licores (uno)	30
3.839	Carpinteros de Armar (dos)	138
3.840	Cortadores de Calzado (uno)	17
3.841	Carboneros «La Emancipadora» (dos)	35
3.842	Peones en General (uno)	125
3.843	Grupo Previsor de Ebanistas (uno)	15
3.844	Agrupación Femenina Socialista (dos)	20
3.845	Peluqueros y Barberos (dos)	115
3.846	Ebanistas (tres)	207
3.847	Biseladores de Lunas (uno)	17,50
3.848	Fumistas (uno)	45
3.849	Escuelas Laicas (tres)	30
3.850	Cooperativa de Casas Baratas (tres)	45
3.851	Agrupación de Camareros (dos)	216
3.852	Albañiles «El Trabajo» (uno)	475
3.853	Socorros de Gas y Electricidad (uno)	25
3.854	Aserradores Mecánicos (dos)	115
3.855	Desmontistas (uno)	10
3.856	Pintores Decoradores (uno)	84
3.857	Obreros en Cajas de Cartón (uno)	17,50
3.858	Federación Gráfica (cinco)	150
3.859	Colchoneros (tres)	30
3.860	Federación de Litógrafos (tres)	60
3.861	«La Dulce Alianza» (uno)	30
3.862	«La Unión Gorrera» (uno)	17,50
3.863	Profesiones y Oficios Varios (dos)	250
3.864	Constructores de Mosaicos (uno)	17,50
3.865	Carpinteros de Taller (uno)	125
3.866	Ferroviarios, Zona 1.ª (uno)	200
3.867	Poceros «La Piqueta» (cuatro)	180
3.868	Cerradores y Repartidores de Periódicos (uno)	69
3.869	Federaciones Local y Nacional de la Edificación (dos)	1.000
3.870	Cordoneros Pasamaneros (uno)	17,50
3.871	Tapiceros (uno)	10
3.872	Fontaneros y Vidrieros (uno)	84
3.873	Instaladores y Montadores Electricistas (uno)	45
3.874	Dependientes de Comercio (uno)	125
3.875	Artística Socialista (dos)	40
3.876	Sindicato de Artes Blancas (dos)	612
3.877	Sindicato Nacional Ferroviario (dos)	200
3.878	La Mutualidad Obrera (dos)	120
3.879	Prácticos de Farmacia (uno)	45
3.880	Federación de Prácticos de Farmacia (tres)	60
3.881	Montepío de Prácticos de Farmacia (uno)	15
3.882	Tallistas (dos)	35
3.883	Curtidores (tres)	90
3.884	Federación de Obreros en Piel (uno)	20
3.885	Agrupación de Dependientes Municipales (uno)	125
3.886	Escultores de Ornamentación (uno)	10
3.887	Constructores de Carros (uno)	17,50
3.888	Federación de Artes Blancas (tres)	75
3.889	Montepío de Panaderos (tres)	60
3.890	Socorros de la Imprenta (dos)	30
3.891	Dependientes de Vinos y Licores (uno)	30
3.892	Guarnicioneros (uno)	10
3.893	Encuadernadores (tres)	252
3.894	Fotograbadores (uno)	17,50
3.895	Socorros de Carpinteros de Taller (dos)	60
3.896	Embaldosadores (uno)	69
3.897	Gas y Electricidad (tres)	258
3.898	Cortadores de Calzado (uno)	17,50
3.899	Escultores Decoradores (dos)	90
3.900	«Salud y Cultura» (tres)	30
3.901	Socorros de Ferroviarios (uno)	15
3.902	Socorros de Pintores (dos)	30
3.903	Impresores (uno)	108
3.904	Sindicato Metalúrgico (dos)	612
3.905	Zapateros y Guarnecedoras (uno)	45
3.906	Fumistas (uno)	45
3.907	Grupo Previsor de Ebanistas (uno)	15
3.908	Biseladores de Lunas (uno)	17,50
3.909	Federación de Gasistas y Electricistas (dos)	45
3.910	Federación de Dependientes de Comercio (tres)	67,50
3.911	Estucadores a la Catalana (uno)	17,50
3.912	Dependientes de Alpargaterías (uno)	10
	Suman la existencia e ingresos por Secretarías	43.471,24

(*) Talonario nuevo, que se hizo por ingresos varios.

Ingresos por salón teatro

Talón.		Pesetas.
421	Arte de Imprimir	25
422	Dependientes de Comercio	40
423	Conductores de Carruajes	40
424	Agrupación Femenina	25
425	Peluqueros y Barberos	40
426	Arte de Imprimir	40
427	Arte de Imprimir	40
428	Pintores Decoradores	40
429	Impresores	50
430	Embaldosadores	40
431	Unión de Obreros del Transporte	40
432	Sindicato de Artes Blancas	40
433	Dependientes de Comercio	40
434	Biseladores de Lunas	40
435	Embaldosadores	40
	Total por teatro en el trimestre	580

Ingresos por salón grande

Talón.		Pesetas.
1.187	Socorros de la Imprenta	15
1.188	Constructores de Carruajes	15
1.189	Agrupación Socialista	15
1.190	Albañiles	15
1.191	Peluqueros y Barberos	15
1.192	Impresores	15
1.193	Peluqueros y Barberos	15
1.194	Dependientes de Vaquerías	15
1.195	Gas y Electricidad	37,50
1.196	Albañiles	75
1.197	Agrupación de Dependientes Municipales	7,50
1.198	Constructoras de Sobres	5
1.199	Estereotipadores	30
1.200	Aserradores Mecánicos	15
1.201	Peluqueros y Barberos	15
1.202	Escultores Decoradores	15
1.203	Litógrafos	30
1.204	Arte de Imprimir	75
1.205	Sindicato Metalúrgico	30
1.206	Encuadernadores	7,50
1.207	Sindicato de Artes Blancas	200
1.208	Sindicato de Artes Blancas	45
1.209	Agrupación de Dependientes Municipales	15
1.210	Escultores Decoradores	7,50
1.211	Constructores de Carruajes	30
1.212	Impresores	30
1.213	Sindicato Metalúrgico	15
1.214	Dependientes de Vaquerías	15
1.215	Dependientes de Comercio	15
1.216	Carpinteros de Armar	15
1.217	Escultores Decoradores	15
1.218	Peluqueros y Barberos	15
1.219	Peluqueros y Barberos	15
1.220	Encuadernadores	15
1.221	Embaldosadores	15
1.222	Agrupación de Camareros	30
1.223	Vidrieros y Fontaneros	37,50
1.224	Litógrafos	7,50
1.225	Encuadernadores	15
1.226	Unión de Obreros del Transporte	22,50
1.227	La Mutualidad Obrera	30
1.228	Sindicato de Artes Blancas	105
1.229	Constructores de Mosaicos	15
1.230	Aserradores Mecánicos	15
1.231	Agrupación de Dependientes Municipales	15
1.232	Impresores	15
1.233	Albañiles	15
1.234	Encuadernadores	30
1.235	Gas y Electricidad	15
1.236	Escultores Decoradores	15
1.237	Impresores	30
1.238	Sindicato Metalúrgico	30
	Total por salón grande	1.307,50

Ingresos por salón pequeño

Talón.		Pesetas.
1.849	Sindicato Metalúrgico	30
1.850	Alfareros	10
1.851	«La Dulce Alianza»	10
1.852	«La Marta de España»	10
1.853	Constructores en Mimbres	5
1.854	Agrupación de Dependientes Municipales	10
1.855	Fumistas	5
1.856	Montepío de Panaderos	10
1.857	Dependientes de Comercio	5
1.858	Instaladores y Montadores Electricistas	10
1.859	Guarnicioneros	10
1.860	Cerradores y Repartidores de Periódicos	15
1.861	Prácticos de Farmacia	10
1.862	Grupo Cooperatista de Carruajes	10
1.863	Colchoneros	10
1.864	Desmontistas	10
1.865	Agrupación de Dependientes Municipales	10
1.866	Constructores de Carros	10
1.867	«La Unión Gorrera»	10
1.868	Pintores Decoradores	10
1.869	Ebanistas	20
1.870	Cooperativa de Casas Baratas	10
1.871	«La Marta de España»	20
1.872	Fundidores Tipográficos	10
1.873	Juventud Socialista	10
1.874	Sindicato de Artes Blancas	15
1.875	Agrupación de Dependientes Municipales	5
1.876	Dependientes de Pescaderías	10
1.877	Biseladores de Lunas	10
1.878	Unión de Obreros del Transporte	10
1.879	Tejeros	5
1.880	Litógrafos	10
1.881	Caja de Previsión para Obreros pertenecientes al Arte de Imprimir	10
1.882	Montepío de Prácticos de Farmacia	10
1.883	«La Dulce Alianza»	10
1.884	Socorros de Carpinteros	10
1.885	Agrupación Socialista (Grupo Sindical del Transporte)	10
1.886	Pintores Decoradores	10
1.887	Constructoras de Bolsas de Papel	10
1.888	Montepío de Panaderos	10
1.889	Cordoneros y Similares	10
1.890	Ferroviarios, Zona 1.ª	20
1.891	Constructores de Carros	10
1.892	Peones en General	10
1.893	Guarnicioneros	10
1.894	«La Marta de España»	10
1.895	Montepío de Panaderos	10
1.896	Dependientes de Pescaderías	10
1.897	Obreros en Artículos de Piel	10
1.898	Montepío de Prácticos de Farmacia	10
1.899	Guarnicioneros	5
1.900	Agrupación Socialista (Grupo Sindical de Panaderos)	10
1.901	Agrupación Socialista (Grupo Sindical del Transporte)	10
1.902	«La Dulce Alianza»	10
1.903	Guarnicioneros	10
1.904	Sindicato Metalúrgico	10
1.905	Poceros «La Piqueta»	10
1.906	Peones en General	10
1.907	Biseladores de Lunas	10
1.908	Dependientes de Pescaderías	10
1.909	Unión de Obreros del Transporte	40
1.910	La Mutualidad Obrera	20
1.911	Dependientes de Vaquerías	10
1.912	Juventud Socialista	10
1.913	«Salud y Cultura»	10
1.914	Agrupación Socialista (Grupo Sindical de Artes Gráficas)	10
1.915	Cortadores de Calzado	10
1.916	Dependientes de Vinos y Licores	20
1.917	«La Unión Gorrera»	10
1.918	Pintores Decoradores	10
1.919	Socorros de Pintores	10
1.920	Tapiceros	10
1.921	Federación Gráfica	10
1.922	Colocadores de Pavimentos	10
1.923	Unión de Obreros del Transporte	10
1.924	Colchoneros	10
1.925	Prácticos de Farmacia	10
1.926	Estucadores a la Catalana	10
1.927	Escultores de Ornamentación	10
	Total por salón pequeño	870

Ingresos por la media cuota trimestral para reintegrar el préstamo que haya de invertirse en obras

Talón.		Pesetas.
39	Agrupación Socialista (primer trimestre)	25
40	Vidrieros y Fontaneros (primero)	42
41	«La Unión Gorrera» (primero)	8,75
42	Constructores en Mimbres (primero)	5
43	Desmontistas (primero)	5
44	Peluqueros y Barberos (primero)	28,75
45	Cortadores de Calzado (primero)	8,75
46	Escultores de Ornamentación (primero)	5
47	Ferroviarios, Zona 1.ª (primero)	100
48	Lavanderas y Planchadoras (primero)	5
49	Constructoras de Sobres (primero)	15
50	La Mutualidad Obrera (primero)	30
51	Estereotipadores (primero)	8,75
52	Guarnicioneros (segundo)	5
53	Carpinteros de Taller (primero)	62,50
54	Sindicato Nacional Ferroviario (primero)	50
55	Alfareros (primero)	5
56	Socorros de Ferroviarios (segundo)	7,50
57	Agrupación Deportiva Obrera (primero)	7,50
58	Arte de Imprimir (segundo)	62,50
59	Dependientes de Alpargaterías (primero)	5
60	Agrupación Socialista Madrileña (segundo)	25
61	Sindicato de Artes Blancas (primero)	153
62	Unión de Obreros del Transporte (primero)	140
63	Sindicato Metalúrgico (primero)	153
64	Fotograbadores (segundo)	8,75
65	Decoradores en Papel Pintado (primero)	5
66	Decoradores en Papel Pintado (segundo)	5
67	Pintores Decoradores (segundo)	42
68	Cocineros (primero)	5
69	Cocineros (segundo)	5
70	Colocadores de Pavimentos en Madera (primero)	15
71	Cerradores y Repartidores de Periódicos (segundo)	34,50
72	Embaldosadores (primero)	34,50
73	Grupo Cooperatista de Carruajes (primero)	7,50
74	«Fundación Cesáreo del Cerro» (segundo)	15
75	Dependientes de Pescaderías (primero)	15
76	Sastras de lo Militar (primero)	5
77	Carpinteros de Armar (primero)	34,50
78	Carboneros (primero)	8,75
79	Litógrafos (primero y segundo)	40
80	Peluqueros y Barberos (segundo)	28,75
81	Ebanistas y Similares (segundo)	34,50
82	Escuelas Laicas (primero y segundo)	10
83	Cooperativa de Casas Baratas (primero y segundo)	15
84	Albañiles (segundo)	237,50
85	Aserradores Mecánicos (segundo)	28,75
86	Obreros en Cajas de Cartón (segundo)	8,75
87	Federación Gráfica (primero y segundo)	30
88	«La Unión Gorrera» (segundo)	8,75
89	Profesiones y Oficios Varios (segundo)	62,50
90	Constructores de Mosaicos (primero y segundo)	17,50
91	Ferroviarios, Zona 1.ª (segundo)	100
92	Poceros «La Piqueta» (primero y segundo)	45
93	Cordoneros Pasamaneros (segundo)	8,75
94	Tapiceros (segundo)	5
95	Prácticos de Farmacia (segundo)	22,50
96	Federación de Prácticos de Farmacia (segundo)	10
97	Montepío de Prácticos de Farmacia (segundo)	7,50
98	Colchoneros (primero y segundo)	10
99	Curtidores y Similares (segundo)	15
100	Federación de Obreros en Piel (segundo)	10
101	Agrupación de Dependientes Municipales (segundo)	62,50
102	Federación de Obreros de las Artes Blancas (segundo)	12,50
103	Montepío de Panaderos (segundo)	10
104	Dependientes de Vinos y Licores (primero y segundo)	30
105	Encuadernadores (primero y segundo)	84
106	Federaciones Local y Nacional de la Edificación (primero y segundo)	500
107	Socorros de Carpinteros de Taller (segundo)	15
108	Carpinteros de Taller (segundo)	62,50
109	Gas y Electricidad (segundo)	48
110	Tallistas (primero y segundo)	17,50
111	Escultores Decoradores (primero)	22,50
112	Socorros de Pintores (primero y segundo)	15
113	Impresores (segundo)	54
114	Sindicato Metalúrgico (segundo)	153
115	Fumistas (segundo)	22,50
116	Grupo Previsor de Ebanistas (segundo)	7,50
117	Federación de Dependientes de Comercio (primero)	11,25
	Total por medias cuotas	3.087

Ingresos por conceptos extraordinarios

Talón.		Pesetas.
5	Pagado por la Empresa del «Cine Gravina» por el alquiler del teatro en el mes de abril	650
6	Idem por la misma Empresa por el consumo de flúido eléctrico del 2 de marzo al 5 de abril, según desglose de la factura general	1.091,35
7	Idem por la Sociedad de Gas y Electricidad por una velada celebrada en el teatro, y aparte del pago ordinario del local	75
8	Entregado por don Lorenzo Banegas Gallego a cuenta de la fianza del alquiler del teatro	650
9	Idem por el mismo por el resto o completo de la fianza, totalizada en 800 pesetas	150
10	Pagado por el alquiler del teatro correspondiente al mes de mayo de este año	800
11	Idem por el gasto de flúido eléctrico en el teatro desde el 5 de abril al 1.º de mayo	740,10
12	Idem por el alquiler del teatro correspondiente al mes de junio de este año	800
13	Idem por el gasto de flúido eléctrico en en el teatro desde el día 2 de mayo al 2 de junio	615,05
	Total por ingresos varios	5.571,50

Nota.—Las partidas de los talones números 6, 11 y 13 son reintegros, y no ingresos netos.

Gastos del mes de julio de 1925

	Pesetas.
Por suscripción mensual a «El Liberal»	2
Por ídem a «La Libertad»	2
Gratificación mensual a los serenos	6
Idem a los carteros	4,50
Pagado a Francisca de Andrés por lavar 261 paños	32,50
Socorro de transeúnte a Francisco de Pol	10
Por consumo de luz eléctrica desde el 8 de junio al 8 de julio	768,80
Al Canal de Isabel II, por consumo de agua en el primer trimestre del año actual (1925)	315,55
Idem íd., por ídem en el segundo trimestre	324,35
Pagado a Pedro Ballesteros por cuatro semanas de gratificación	100
Idem a Carlos Mas por seis mantas de algodón para la limpieza de los dorados	15
Idem a José Fuguet por un cliché para un gráfico	9,90
Idem a José Leirado por útiles de limpieza (en dos facturas)	77,05
Idem a la Cooperativa por 21 kilos de jabón	42
Idem íd. por cuatro libros de actas y cuentas	17,50
Idem por la nómina de personal del mes actual	3.639,45
Importan los gastos expresados de julio	5.366,60

Gastos del mes de agosto de 1925

	Pesetas.
Por suscripción mensual a «El Liberal»	2
Por ídem a «La Libertad»	2
Gratificación mensual a los serenos	6
Idem a los carteros	4,50
A Francisca de Andrés, por el lavado de 246 paños	30,75
Socorro de transeúnte a Juan Botas Jiménez	10
Idem íd. a Emilio Escobedo	10
Idem íd. a Manuel Ballesteros	10
Pagado por contribución territorial correspondiente al primer trimestre del año 1925-1926	1.574,65
Por consumo de luz eléctrica desde el 8 de julio al 8 de agosto	724,55
Por unos chanclos de madera para los mozos de limpieza	10
Por un frasco de Ozonopino para la desinfección	12
Por 1.000 chinches de clavar carteles, a Julián Peña	15,50
Por un traje de mecánico pagado a Carlos Mas	37
Por la cuota pagada a la Cámara de la Propiedad Urbana, correspondiente al primero y segundo trimestres del año 1925-26	9
Por gratificación de cinco semanas a Pedro Ballesteros	125
Pagado por la nómina del personal del mes actual	3.657,45
Idem a Enrique Pérez por el prorrateo de los gastos que ha correspondido abonar a la representación del Consejo en el viaje a Guadarrama para asistir al entierro de la esposa de Manuel Cordero	73,90
Importan los gastos expresados de agosto	6.314,30

Gastos del mes de septiembre de 1925

	Pesetas.
Por suscripción mensual a «El Liberal»	2
Por ídem a «La Libertad»	2
Gratificación mensual a los serenos	6
Idem a los carteros	4,50
A Francisca de Andrés, por el lavado de 282 paños	35,25
A Julián Peña, por objetos de escritorio (dos facturas)	11,70
A M. de Luis, por asistencia a los relojes (tercer trimestre)	12
A José Leirado, por útiles de limpieza (dos facturas)	195,80
A Ubaldo Rodríguez, por seis esportones	22,50
A Juan Francisco Delgado, por un aparato desinfectador	75
A Francisco Fernández, por una manga de riego	32
A Quintín Fernández, por 70 sacos de serrín	280
Al Bazar Médico, por un frasco de Ozonopino	12
A Santiago Gómez Maroto, por una mesa de escritorio	353
A Daniel Rodero y José Roda, como gratificación por facilitar la compra del mueble antes citado	20
Pagado por una papelera de mimbre	5
Socorro de transeúnte a Rafael Guillermo Leal y familia	25
Idem íd. a Francisco Guardia, Luis Fuentes y Simeón Zamora, a 10 pesetas cada uno	30
Pagado a Timoteo Arroyo por la confección de tres carteles	18
Idem a Pedro Ballesteros por gratificación de cuatro semanas	100
Idem a don Fernando Blanco y Oliva por trabajos de caligrafía en el asunto de José María Alvarez	200
Idem por gastos de correspondencia en el tercer trimestre	13,50
Idem por el consumo de luz eléctrica desde el 8 de agosto al 8 de septiembre	990,10
Idem al Canal de Isabel II por consumo de agua durante el tercer trimestre del año actual	414,69
Idem por la nómina del personal en el mes actual	3.635,80
Importan los gastos expresados de septiembre	6.495,75

RESUMEN

	Pesetas.
Existencia en Caja en 1.º de julio de 1925	20.832,65
Recaudado por Secretarías en el trimestre	18.450,33
Idem por el teatro	1.285
Idem por el salón grande	1.357,50
Idem por el salón pequeño	975
Suman los ingresos	42.900,48
Importan los gastos del trimestre	18.176,65
Queda en Caja para 1.º de octubre de 1925	24.723,83

Recibí: *Rufino Cortés*, tesorero; tomé razón: *Pablo G. de Fernando*, contador; visto bueno: *Manuel Cordero*, presidente.

Gastos del mes de octubre de 1925

	Pesetas.
Por suscripción mensual a «El Liberal»	2
Por ídem a «La Libertad»	2
Por ídem a SOLIDARIDAD de Vigo (años 1921 a 1924)	19,50
Gratificación mensual a los serenos	6
Idem a los carteros	4,50
A Francisca de Andrés, por el lavado de 265 paños	36,75
A Carlos Mas, por una pieza de retor para paños	121,80
Socorro de menor cuantía a Juna Cantó Bofill	2,20
Pagado por seis cubos a la casa Sales y Peláez.	19,65
A Mariana Martínez, por el cosido de 74 paños nuevos	9,25
A José Leirado, por útiles de limpieza	55
A Torrent y Compañía, por 1.000 Boletines de Memoria y cuentas de julio de 1924 a junio de 1926 (Boletín 6)	810
Por impuesto sobre alcantarillado (primer semestre de 1925-1926)	180
Por consumo de luz eléctrica desde el 8 de septiembre al 2 de octubre	678,60
Por gratificación de cinco semanas a Pedro Ballesteros	125
Pagado por la nómina del personal del mes actual	3.639,45
Importan los gastos expresados de octubre	5.711,70

Gastos del mes de noviembre de 1925

	Pesetas.
Por suscripción mensual a «El Liberal»	2
Por ídem a «La Libertad»	2
Gratificación mensual a los serenos	6
Idem a los carteros	4,50
A Francisca de Andrés, por lavado de 287 paños	35,75
Socorro de transeúnte a Fernando L. Luque y familia	15
A Manuel Garrido, por carbón y cisco	37,75
A José Leirado, por útiles de limpieza	41,40
A Julián Peña, por útiles y objetos de escritorio (dos facturas)	82,70
Socorro de transeúnte a Esteban Torrente	10
A Carlos Mas, por 40 metros de tela para guardapolvos para las mujeres limpiadoras	147
Por la contribución territorial del segundo trimestre de 1925-1926	1.574,65
Por consumo de luz eléctrica desde el 2 de octubre al 3 de noviembre del año actual	1.012,10
Pagado a Lorenzo Peláez por una tonelada de carbón	125
Idem a Pedro Ballesteros por tres semanas de gratificación	75
Por el importe de la nómina del personal	3.705,30
Importan los gastos expresados de noviembre.	6.886,15

Gastos de diciembre de 1925

	Pesetas.
Pagado por suscripción mensual a «La Libertad»	2
Idem íd. a «El Liberal»	2
Gratificación mensual a los carteros	4,50
Idem íd. a los serenos	6
Idem extraordinaria de fin de año a los mismos.	6
Idem al ordenanza del teatro de la Princesa	10
A Francisca de Andrés, por lavar 334 paños	41,25
A Julián Peña, por un litro de tinta «Stephens»	9,50
A Manuel Garrido, por carbón y cisco	26,15
A Vicente Atanasio, por media tonelada de carbón	60
A M. de Luis, por asistencia a los relojes y composturas	49
A la casa Belón, por una corona de flores naturales, «ofrenda de la Casa del Pueblo a don Cesáreo del Cerro»	125
A la misma casa, por una corona de flores artificiales dedicada al compañero Pablo Iglesias	200
Pagado por un litro de agua fuerte y cera para limpiar	2,10
A José Leirado, por útiles de limpieza	200
A Juan Francisco Delgado, por arreglo de un desinfectador	10
A la Casa Fernández Rojo, por un sello de caucho	4,25
A la casa Vicente Mozo, por una pluma estilográfica, obsequio acordado por la Casa del Pueblo al calígrafo don Julio Hernández Mas	156
A Carlos Mas por cuatro blusas y cuatro delantales para los mozos de limpieza y seis visillos para la Secretaría de la Junta Administrativa	147
A la Compañía Eléctrica Madrileña, por consumo de luz desde el 3 de noviembre al 2 de diciembre	1.207,80
A Faustino González, por trabajos de fumistería	7,50
Gastos de correspondencia en el cuarto trimestre	13,50
Gastos menores realizados durante el segundo semestre y acumulados a la Administrativa	79,60
Pagado por la nómina del personal del mes actual	3.873,45
Idem por jornales y materiales para obras de conservación de la finca con cargo al segundo semestre de 1925	2.610,45
Idem por gastos de la Biblioteca en igual período	1.575,90
Importan los gastos expresados de diciembre	11.399,64

RESUMEN

	Pesetas.
Existencia en Caja en 1.º de octubre de 1925	24.723,83
Recaudado en el trimestre por Secretarías	19.192,50
Idem por el salón teatro	515
Idem por el salón grande	1.222
Idem por el salón pequeño	855
Importa la existencia e ingresos	46.508,33
Suman los gastos del trimestre	23.997,49
Queda en Caja para 1.º de enero de 1926	22.510,84

Recibí: *Rufino Cortés*, tesorero; tomé razón: *Pablo G. de Fernando*, contador; visto bueno: *Manuel Cordero*, presidente.

Gastos del mes de enero de 1926

	Pesetas.
Por suscripción mensual a «El Liberal»	2
Por ídem a «La Libertad»	2
Gratificación mensual a los serenos	6
Idem a los carteros	4,50
A Francisca de Andrés, por lavado de 337 paños	42
A José Folgueiras, por tres días de vigilante en los evacuatorios, como suplente	27
Socorro de transeúnte a Antonio Martínez Carrasco	10
Idem a Antonio Santamaría	10
A Manuel Garrido, por carbón y cisco	55,10
A José Leirado, por útiles de limpieza	78,80
A Julián Peña, por un calendario de mesa	6
A Francisco Delgado, por arreglo de un desinfectador	1,50
A Antonio Romero, por abono anual de la limpieza y conservación de la máquina de escribir	35
A Lorenzo Peláez, por una tonelada de carbón	130
A Torrent y Compañía, por trabajos de imprenta (dos facturas)	125
A la Unión y el Fénix Español, por el seguro anual de incendios, primitivo y reformado según dos facturas	3.709,40
Por un contador de energía eléctrica para el teatro, comprado en la casa «Electrodo»	180
Por pago de agua del cuarto trimestre de 1925	381,70
A la Unión Eléctrica Madrileña, por consumo de flúido desde el 2 de diciembre al 4 de enero	1.535,25
Pagado por la nómina del personal del mes actual	3.726,45
Importan los gastos expresados de enero	10.067,70

Gastos del mes de febrero de 1926

	Pesetas.
Por suscripción mensual a «El Liberal»	2
Por ídem a «La Libertad»	2
Gratificación mensual a los serenos	6
Idem a los carteros	4,50
A Francisca Andrés, por lavado de 295 paños	36,75
A la ferretería de Salas, por herramienta	12
Al Instituto Nacional de Previsión, por el Retiro obrero de dos compañeros empleados en la Casa	6
A la Caja Postal, por once ídem íd	33
Socorro de transeúnte a Alberto Ruiz y familia.	25
Idem íd. a Alejandro Magjessi	10
Por un obsequio a doña María Guerrero en nombre de la Casa del Pueblo el día de su beneficio	270
A Torrent y Compañía, por 600 circulares	50
A José Leirado, por útiles de limpieza	75,60
A Manuel Garrido, por 30 kilos de cisco	5,25
A Lorenzo Peláez, por una tonelada de carbón	130
A Marcelino Sánchez, por un trabajo grabado	10
A Carlos Mas, por 12 mantas de algodón para la limpieza	29,40
A la Cámara de la Propiedad Urbana, por las cuotas del tercero y cuarto trimestres de 1925-1926	9
Por pago de la Contribución territorial del tercer trimestre del año económico 1925-1926	1.574,70
A la Unión Eléctrica Madrileña, por consumo de flúido eléctrico desde el 4 de enero al 2 de febrero	1.938,70
Pagado por la nómina del personal del mes actual	3.690
Importan los gastos expresados de febrero.	7.919,90

Gastos ordinarios de marzo de 1926

	Pesetas.
Por suscripción mensual a «El Liberal»	2
Por ídem a «La Libertad»	2
Gratificación mensual a los serenos	6
Idem a los carteros	4,50
A Francisca de Andrés, por lavar 327 paños	40,75
Por una letra de cambio girada a don Julián Amich	5
A Timoteo Arroyo, por la confección de un cartel	8
A EL SOCIALISTA, por ampliación de una fotografía del paso del entierro de Iglesias por la Cibeles	68
A M. de Luis, por asistencia a los relojes (primer trimestre)	12
A M. Garrido, por un saco de carbón y 40 kilos de cisco	18,60
A J. Leirado, por útiles de limpieza	84,30
A la Sociedad de Obreros en Cajas de Cartón, por cajas para guardar las coronas dedicadas al compañero Iglesias y que no fueron recogidas	200
A Bernardino Maeso, por transporte de las coronas antedichas al Círculo del Sur	30
A M. Roca, por una ampliación fotográfica de Pablo Iglesias, tamaño 60 × 100	70
A Francisco Delgado, por arreglo de un desinfector	2,90
Pagado por el impuesto de miradores (ejercicio de 1925-1926)	60
A la Unión Eléctrica Madrileña, por consumo de flúido eléctrico desde el 2 de febrero al 2 de marzo	2.176,15
Pagado por la nómina del personal del mes actual	3.726,45
Por sellos y correspondencia en el trimestre	13,50
Por un requerimiento a don Julián Amich ante el notario don Félix R. Valdés	60,40
Por gastos menores acumulados en el trimestre.	79,45
Importan los gastos expresados de marzo	6.670

RESUMEN

	Pesetas.
Existencia en Caja en 1.º de enero de 1926	22.510,84
Recaudado por Secretarías	15.730
Idem por el teatro	1.045
Idem por el salón grande	1.545
Idem por el salón pequeño	1.075
Idem por la media cuota para obras.	1.235
Idem por conceptos extraordinarios	4.981
Suman los ingresos	48.121,84
Importan los gastos expresados	24.657,60
Queda en Caja en 31 de marzo de 1926	23.464,24

Recibí: *Rufino Cortés*, tesorero; tomé razón: *Pablo G. de Fernando*, contador; visto bueno: *Manuel Cordero*, presidente.

Gastos de abril de 1926

	Pesetas.
Por suscripción mensual a «El Liberal»	2
Por ídem a «La Libertad»	2
Gratificación mensual a los serenos	6
Idem a los carteros	4,50
A Francisca de Andrés, por el lavado de 343 paños	42,75
Socorro de transeúnte a Karl Priz (austríaco).	10
Donativo al Círculo Socialista de Cuatro Caminos	10
A la Sociedad de Cerradores y Repartidores de Periódicos, por un trabajo realizado en el teatro	50
A Bonifacia Estévanez, por varios trabajos realizados en ídem	25
A Juan Francisco Delgado, por arreglo del aparato desinfector	2,50
A Carlos Mas, por una blusa de mozo de limpieza	17,65
A Manuel Garrido, por carbón y cisco	20,35
Por un cuadro para la fotografía de Pablo Iglesias	60
Por una cinta bicolor y borradores para la máquina	12,45
A la casa Kodak, por catorce reproducciones fotográficas del cadáver de Pablo Iglesias	156,50
Por el arbitrio sobre alcantarillado (segundo semestre de 1925-1926)	180
Pagado a la Unión Eléctrica Madrileña por consumo de luz desde el 2 de marzo al 5 de abril	2.030,85
A la Caja Postal, por el Retiro obrero del personal de la casa, en los meses de febrero, marzo y abril	99
Por la nómina del personal del mes actual	3.714,30
Al Canal de Isabel II, por consumo de agua durante el primer trimestre del año actual	439,05
Importan los gastos expresados de abril	6.884,90

Gastos de mayo de 1926

	Pesetas.
Por suscripción mensual a «La Libertad»	2
Idem a «El Liberal»	2
Gratificación mensual a los serenos	6
Idem a los carteros	4,50
A Francisca de Andrés, por lavado de 364 paños.	45,50
A José Leirado, por útiles de limpieza (dos facturas)	95,60
A Luis Dulin, por dos jornales en servicios del teatro	15
Al Instituto Nacional de Previsión, por el Retiro obrero de dos compañeros empleados en la Casa del Pueblo (febrero, marzo, abril y mayo)	24
A la Cámara de la Propiedad Urbana, por la cuota del primer trimestre de 1926-1927	9
A la Compañía Eléctrica Madrileña, por consumo de flúido desde el 5 de abril al 1.º de mayo.	1.515,55
Por el pago de la contribución territorial (cuarto trimestre del año económico 1925-1926)	1.574,65
Socorro de transeúnte a Santiago Pérez Domínguez	10
Idem a Joseph Kadium (tangerino)	10
Idem a Luis Gómez del Moral	5
A Manuel Garrido, por carbón y cisco	13,35
A Faustino González, por desmontar dos estufas.	14
Por una cinta «Underwood» para la máquina de escribir	5,50
Donativo a la «Fundación Pablo Iglesias»	1.000
Donativo para el mausoleo a Pablo Iglesias	500
A Teodora Sobrino, por el sueldo de treinta días a sueldo entero y otros treinta días a medio, por enfermedad	270
Por el pago de jornales del mes, según nómina.	3.726,45
Importan los gastos expresados de mayo	8.848,10

Gastos realizados y acumulados a junio de 1926

	Pesetas.
Por suscripción mensual a «El Liberal»	2
Por ídem a «La Libertad»	2
Gratificación mensual a los serenos	6
Idem a los carteros	4,50
A Francisca de Andrés, por lavado de 332 paños.	41,50
A Julián Peña, por un frasco de pasta para pegar	4,50
A M. de Luis, por asistencia a los relojes en el trimestre	12
A José Leirado, por útiles de limpieza (dos facturas)	84,50
A Carlos Mas, por 126 metros de retor para paños	247
Socorro de transeúnte a Félix Sebastián	10
A Juan Francisco Delgado, por arreglo del aparato desinfector	2,50
A Sofía Fernández, por hacer 79 paños nuevos.	7,90
A Timoteo Arroyo, por la confección de un cartel	6
Por derechos pagados al Ayuntamiento de Madrid por una instancia dirigida por la Casa del Pueblo haciendo constar nuestro criterio respecto al plan de obras de urbanización que propone el alcalde	3,65
Donativo enviado para los mineros ingleses	500
Idem para el monumento que se ha de erigir a don Nicolás Salmerón en Alhama de Almería	100
A la Compañía Madrileña de Electricidad, por consumo de flúido desde el 8 de mayo al 2 de junio	1.541,35
Por el total de los gastos realizados con motivo de la campaña sobre crisis de trabajo y subsistencias, que no llegó a efectuarse por suspenderla la autoridad	365
A Luis Dubín, por cuatro jornales por servicios en el teatro	30
Por pago del personal de la Casa, según nómina	3.774,30
Por gastos con cargo a la Biblioteca (primer semestre)	1.324,50
Por lo gastado en obras y reparaciones con cargo al primer semestre, sin incluir la obra del café	4.368,48
Por correspondencia en el segundo trimestre	13,50
Pagado por pólizas y gastos menores durante el segundo trimestre, según nota detallada	18,80
Importan los gastos expresados de junio	12.469,98

RESUMEN

	Pesetas.
Existencia en Caja en 1.º de abril de 1926	23.464,24
Recaudado por secretarías en el trimestre	20.007
Idem por el teatro en ídem	580
Idem por el salón grande en ídem	1.367,50
Idem por el salón pequeño en ídem	870
Idem por la media cuota para obras	3.087
Idem por conceptos extraordinarios	5.571,50
Total de ingresos	54.947,24
Importan los gastos	28.202,98
Queda en Caja para 1.º de julio de 1926	26.744,26

Recibí: *Rufino Cortés*, tesorero; tomé razón: *Pablo G. de Fernando*, contador; visto bueno: *Manuel Cordero*, presidente.

DICTAMEN

La Comisión revisora de cuentas de la Junta Administrativa de la Casa del Pueblo, que suscribe, declara haber examinado las correspondientes a los trimestres tercero y cuarto de 1925 y primero y segundo de 1926; y, encontrándolas bien con sus comprobantes, a excepción de los errores de asiento siguientes: en el cuarto trimestre de 1925, y en el talón número 3.508 de pago de Secretarías, figura la Sociedad de Carboneros con 17,50 pesetas, no estando sentados los 50 céntimos; en el talón número 1.094 de pagos por salón grande figura la Agrupación Femenina con 7,50, estando el asiento hecho de 7 pesetas.

En el segundo trimestre de 1926 figura el Sindicato Metalúrgico en el talón por pago de Secretarías número 3.788 con 1.224 pesetas, no habiéndose cargado más que 1.124; y en el talón número 3.840 figura Cortadores de Calzado con 17,50, no estando en el asiento hecho más que 17 pesetas.

Por todo lo cual resulta que la cantidad de 26.744,26 pesetas que, según el resumen, había de pasar a 1.º de julio de 1926, esta suma se eleva a 26.845,76 pesetas, la cual cantidad queda demostrada de la forma siguiente:

	Pesetas.
Anticipado por la Junta Administrativa para las obras que se están realizando en la Casa del Pueblo, con cargo al empréstito de cien mil pesetas acordado por el Pleno de Delegados de Sociedades copropietarias	12.250,11
En metálico	14.595,65
Total igual	26.845,76

Madrid, 13 de agosto de 1926.—*José Pol. L. Briones. Eloy del Puerto.*

33481

es el número del teléfono de los talleres de la "Gráfica Socialista" al que deberá llamarse cuando precise hacerse alguna consulta relacionada con los trabajos que allí se realizan.

Para fin de año

Extraordinario de EL SOCIALISTA

He aquí algunos de los originales preparados para el número extraordinario de ocho páginas que EL SOCIALISTA, como en años anteriores, publicará mañana:

«Sindicato Nacional Ferroviario. Comentarios a un Congreso», por Trifón Gómez.

«Ante las asechanzas del enemigo, más unidos que nunca», por A. Roma Rubies.

«Federación Nacional de la Edificación», por Anastasio de Gracia.

«Las ocho horas», por «Andrenio».

«Trinos: Balance espiritual», por Jorge Moya.

«Los falsos guías», por Antonio Zozaya.

«Lo más saliente de 1926», por José Comaposada.

«La Federación Nacional de Metalúrgicos», por Wenceslao Carrillo.

«Hacia el Socialismo», por José Chueca.

«La Federación Gráfica Española».

«Puntos de vista: Balance».

«La Federación Regional Agraria de Levante aumenta sus efectivos», por Pedro García.

«Nuestra primera conquista», por Enrique de Francisco.

«Federación de Mineros de España», por Ramón G. Peña.

«Fantasía de Nochebuena», por Miguel R. Seisdedos.

«Húngaros y monas», por R. Muñoz Jurado.

«El espíritu de caudillaje y el Partido Socialista», por J. Sánchez-Rivera.

«Un año de vida sindical. Federación Local de la Edificación», por Manuel Muiño.

«A los doce meses de marchar el tiempo», por Manuel Fraile.

«Matteotti y Unamuno», por Iso Brante.

«A los ochenta años. Un año más», por Juan de Cataluña.

«Federación Nacional de Gas y Electricidad», por Victoriano Lusarreta.

«El Sindicato Metalúrgico Montañés», por Bruno Alonso.

«En el umbral del año nuevo», por Julián Besteiro.

«Un balance y un comentario», por Francisco Largo Caballero.

«La Sociedad de Albañiles de Madrid en 1926», por Luis Fernández.

«Jubilación, viudedad y orfandad: Utilidad del Instituto Nacional de Previsión», por Manuel Vigil Montoto.

Además de los ya citados, insertará otros trabajos escritos expresamente para dicho número y las secciones de que a diario se compone nuestro periódico.

EL SOCIALISTA de mañana se venderá al precio de *veinte céntimos* en toda España.

SUSCRIPCIONES:
Madrid, un mes . . . . . 2,50 pts.
Provincias, trimestre . . . . . 9 —
25 ejemplares, 1,75 ptas.

EL SOCIALISTA

PUBLICIDAD
PÍDANSE TARIFAS
Los anuncios se admiten en esta Administración de 9 de la mañana a 12 de la noche.

ÓRGANO CENTRAL DEL PARTIDO OBRERO

CRÓNICAS CHILENAS

Ante el triunfo de EL SOCIALISTA. Comparaciones, envidia y aplausos

Días pasados llegaron los números de EL SOCIALISTA, primeros que se han impreso en imprenta propia y que dan a nuestro querido órgano las características, no ya sólo internas, sino externas, de un buen rotativo a la moderna.

No ya sólo el oficioso corresponsal, sino con él un numeroso grupo de amigos que conviven en nuestras ideas, han devorado sus extensas y bien escritas columnas y han celebrado como triunfo propio el triunfo de esa pléyade de compañeros que allá en el lejano Madrid han sabido con tanta perseverancia e inteligencia poner digno remate y coronación a la titánica obra que hace tantos años iniciara aquel genio organizador, aquel hombre bueno, austero e infatigable que se llamó Pablo Iglesias, el Abuelo, como cariñosamente se le designa.

Paralela a su grandiosa obra de creación y organización del Socialismo español, corrió su no menos admirable obra de publicista, de periodista, tan asombrosa como la primera y tan proficua. Porque aquel hombre, que tuvo como ninguno otro la virtud de la autocultura, aquel nombre de tan humilde base cultural, que llegó a ser, no sólo el Mesías de la buena nueva, sino el Maestro de las redentoras doctrinas del proletariado, supo comprender desde el principio la importancia de la prensa y crear con paciencia de benedictino ese instrumento de propaganda, verdadero ariete de la burguesía y soberbia palanca del progreso de las ideas socialistas.

Desde aquel modestísimo semanario, primer heraldo de nuestras doctrinas, que fué la obra de sus amores, energías, y la tribuna siempre limpia y siempre viril de sus prédicas, hasta el actual rotativo, asombra el camino recorrido, en que el sublime Abuelo se dejó pedazos de su vida y de su alma, arrancados por las zarzas de la persecución de los enemigos y, lo que es más doloroso, de la incomprensión de los propios trabajadores, sin que desmayase un solo momento.

La pesadumbre de las penas, más que la de los años, no dejó que Pablo Iglesias disfrutara la inefable alegría de presenciar la salida del primer número de EL SOCIALISTA impreso en imprenta propia. Mas, ¿qué importa la triste y material realidad de la vida, si esa noche memorable en que la prensa lanzó ese primer número del moderno paladín presidió la fiesta sencilla y la íntima satisfacción de los compañeros la memoria imborrable del apóstol?

¡No, no ha muerto el Abuelo; su ejemplo y sus enseñanzas presidirán siempre la obra de sus continuadores!

Entre los elementos que aquí comulgan con nuestros ideales, dos sentimientos ha despertado la lectura de esos números de EL SOCIALISTA. El primero, noble: la satisfacción por esa conquista material del Partido de los oprimidos, conquista que es un símbolo y un exponente gráfico de la otra conquista espiritual que se va logrando en avance, si bien lento, al menos seguro e inamovible.

El segundo sentimiento no hay para qué ocultarlo: fué de envidia, de lo que pudiéramos llamar santa envidia; no la que denigra lo ajeno para nivelarlo con lo propio, sino la que ambiciona elevar lo propio al nivel más perfecto de lo ajeno.

Porque sin querer surge la comparación de la obra de EL SOCIALISTA con los órganos que aquí, fuera de la prensa burguesa, alguna analogía guardan con EL SOCIALISTA por no ser burgueses.

Dos son esos órganos de publicidad que, desgraciadamente, distan mucho, intrínseca y extrínsecamente, del órgano socialista español.

Uno, «La Justicia», de vida precaria y difícil, es el órgano comunista.

Otro, de reciente creación, «La Opinión», que es el órgano novísimo de la llamada Usrach (Unión Social Republicana de los Asalariados de Chile), de que me he ocupado en crónicas anteriores.

El primero («La Justicia») será suprimido el día menos pensado, ya por falta de elementos materiales para su sostenimiento, ya por la fuerza bruta de las bayonetas, que están a punto de entronizar la segunda, y esta vez definitiva, dictadura a lo Mussolini, como diré en una de mis próximas crónicas.

El segundo («La Opinión») también adolece de vida efímera, y solamente responde a la actual y transitoria necesidad de ser órgano de una agrupación como la Usrach.

He ahí, pues, explicado el sentimiento de envidia con que el grupo de nuestros verdaderos y genuinos correligionarios de Chile han experimentado ante la marcha triunfal de EL SOCIALISTA, que refleja la marcha triunfal del proletariado español bajo una bandera y programa definitivos.

Vayan a los compañeros de EL SOCIALISTA las entusiastas felicitaciones de estos correligionarios y amigos y la muy cordial de

Eutiquio DEL BARRIO

Santiago de Chile, diciembre 1926.

N. de la R.—Muy agradecidos a la felicitación y a los sentimientos de fraternidad hacia los socialistas españoles que expresa en su crónica el amigo Eutiquio del Barrio en nombre propio y en el de otros camaradas chilenos.

Cuentos del otro jueves

Compuestos por Eleuterio C. de Andorra

El doctor Sancho de Miguelturra

El profesor Cathness, de Bristol; el reverendo Zutfen, de Rotterdam; el catedrático Goeben, de Leipzig, y el doctor Sancho y Bueno, de Miguelturra, halláronse, se ignora por qué azares, náufragos y sin dinero, en la embocadura del Níger.

¡Válgame la santa Cananea, y cómo es esta la ocasión de entonar otro himno a la Mancha inmortal, inagotable cantera de discretos! A buen seguro, y ello es lástima grande, que ni el mismo pequeño académico señor Azorín tiene noticias ciertas de este doctor preclaro, siendo así que no ya por doctor y manchego, sino por la prudencia del buen consejo que más abajo se le atribuirá, merece su aventura darse a todos los vientos de la fama, y no otra cosa es lo que aquí se intenta.

Sentados en la arena, amparados en la soledad y repostados por el hambre, miráronse nuestros cuatro héroes, y del sólo cruce de sus miradas salieron la pregunta y la respuesta:

—Y bien, ¿qué haremos?

—Es hora de almorzar.

Calado su monóculo, el inglés repasó su ya sobado manuscrito de unas «Nuevas orientaciones pedagógicas» que él había compuesto; el reverendo le dió tres vueltas a la Biblia; el alemán agitó su red de cazar mariposas, como naturalista que era, y el español, doblando una rodilla, la abarcó con sus manos... Era todo lo que había salvado del naufragio.

No era manera aquélla de encontrar el almuerzo. Y convencidos de ello, echaron río arriba, buscando la sombra de las cañas y pescando cangrejos. Así fueron matando el hambre, y se les vino la noche. Llegada que ésta fué, albergaron en uno de esos árboles de aquellas selvas, que tienen muy bien hueco para cuatro sabios. Echáronse sus cuentas, convinieron sin gran esfuerzo en lo crítico de la situación y pasaron revista de aptitudes.

—Yo soy teólogo; sé bien las rutas para ganar el cielo—dijo Zutfen.

—Mejor viniera ahora saber la ruta de algún puerto donde recalen buques para Europa—dijo Goeben, que, especialista en dípteros, era hombre práctico.

—Todas las rutas pueden hacernos falta—dijo el profesor, que era hombre comprensivo.

—Yo soy doctor en Letras—dijo Sancho.

—Pero ignoraréis el lenguaje de los negros que habiten estas tierras. Yo estoy especializado en cuestiones de pedagogía, cosa bien rápida para convencer salvajes—dijo el inglés, que, a más de pedagogo, era un poco humorista—. No cabe duda que estamos preparados para la vida completa.

El doctor Sancho abrió la boca y dió un suspiro; el reverendo echó la bendición, y a falta de quehacer más eficaz, durmiéronse con la esperanza de orientarse bien al otro día.

Y al otro día amaneció nublado. Echar el río abajo no era buen expediente, por cuanto la esterilidad de los arenales próximos al mar les negaba el sustento. A pocos pasos río arriba hallaron dos gigantescos árboles naturalmente caídos sobre el agua, formando un puente de entrelazadas ramas; y al otro lado vieron el cruce de dos sendas haciendo cuatro caminos.

Preguntáronse si pasarían o no, y, caso de pasar, por qué camino sería bueno ir. Quedáronse perplejos, porque no querían confiarse al azar, tan sabios como eran; pero, ni las «Nuevas orientaciones pedagógicas», ni el «Catálogo de dípteros de Fernando Poo», ni la «Novísima Antología», ni la «Biblia», les dieron la más leve indicación, cuando sonó a sus espaldas el rugido de un leopardo, lo cual fué suficiente para que, lanzándose veloces por el puente, echaran luego por el camino que les pareció más intrincado y espeso de maleza.

Arribaron por él a un claro del bosque, donde encontraron lo que era de temer: un círculo de negros alrededor de unas brasas. Preocupó hondamente a nuestros viajeros la naturaleza del asado, si bien en seguida les volvió el alma al cuerpo la cortesía indígena, ofreciéndoles una pierna de antílope y un trago de aguardiente. Luego tuvieron ocasión de saber que aquellas gentes comerciaban gomas, perfumes y resinas con ciertas caravanas que venían desde Poniente; y que habían abandonado la antropofagía porque al sacrificio de dos misioneros franceses siguió una larga época que no aportó por el país ni una pipa de ron; y entre la carne de blanco y el aguardiente, prefieren éste, porque es menos nocivo. Asimismo, otro misionero, también francés, por cierto, les enseñó a adobar la caza y a escabechar peces de río, y les despertó el gusto del champiñón silvestre, con lo cual casi puede decirse que eran vegetarianos.

Todo esto da idea de que se trataba de un pueblo con hábitos civiles; idea que se remacha con saber que se hallaba en estado constituyente. Habíales entrado semejante manía de reformas, que a aquellos europeos que les llovía el cielo tuviéronlos casi por don divino. Juzgaron por su parte que eran gente entendida; y así que, con signos, y gritos, y ademanes se pusieron al habla, encomendaron al profesor la organización administrativa; al reverendo, que echara las bases de la futura hacienda, y al naturalista, que redactara una Constitución...

—Ahora sí—dijo el profesor—que podemos vanagloriarnos de la ciencia. He aquí en nuestras manos el destino de un pueblo. Pero, ¿qué más para un pedagogo que esta masa virgen que encauzar por las «Nuevas orientaciones pedagógicas»?...

—Sin prejuicios, atento sólo al ejemplo de la Naturaleza, ¿qué modelo mejor para un Estado nuevo que la vida asombrosa de estas sabias sociedades de insectos?—dijo Goeben.

Y el reverendo, abrazando su Biblia, como el discutidor de San Ignacio su breviario en París, decía como aquél:

—A ésta sola me atengo...

Y empezaron a trabajar con tanto celo, que, en poco tiempo, dividieron en dos bandos al país: el de los progresivos, que estaba de su parte, y el de la tradición, que los miraba con recelo.

¿Y el doctor Sancho? Aquel país tenía poca historia literaria; ninguna biblioteca. El doctor Sancho daba lecciones de oratoria en los paseos públicos, y no se le hacía mucho caso.

Estaban ya para implantarse las reformas, cuando un accidente inesperado les vino a interrumpir. El rey se moría. De una tribu enemiga, en un lance de caza, lanzáronle una flecha que se le hundió en el pecho. El rey era el país. El pueblo aquel, desde la noche de sus tiempos, no había tenido más leyes que la soberana voluntad, ni más historia que la lista de sus regios antepasados, ni más fuerza ni más empuje que el escudo y la lanza del monarca. Los mismos innovadores, viéndole herido, temieron por su obra; y, consternados, acudieron al remedio.

Todos creyeron que era tarde. No daba a pie ni a mano; no respiraba; se iba quedando frío. Goeben le pulsó, y el corazón no le latía.

—Casi un milagro fuera retraerle a la vida—dijo el sabio de Leipzig. Y el reverendo, con voz casi solemne:

—¡Oh, que nos dejen solos!

Salió toda la gente; y el profesor de Bristol, dándole ciertos pases magnéticos por la frente y espalda, exclamó sibilíticamente:

—Volverá a la vida. Pero no volverá éste que nosotros habíamos reformado, sino el anterior, el que fué mucho antes de que nosotros viniéramos...

Aquel extraño anuncio y aquella rara escena, que era al oscurecer, parecían cosa fantástica. Se hizo un hondo silencio y en él chirrió una puerta. Era el doctor Sancho.

—¿Qué estáis haciendo?—preguntó

Cavernosamente, Goeben, esgrimiendo una jeringuilla, contestó:

—Resucitando a un muerto.

—Resucitar a un muerto, ¿no es volver atrás la vida?

El reverendo de Rotterdam se volvió, severo:

—Y usted, ¿qué sabe? Mal sabio, caído torpemente en el placer del gineceo.

—¡He amado!—protestó Sancho—. Y el amor me ha revelado una verdad, porque sólo el amor se confiesa sinceramente. Ese hombre es antropófago; dadle la vida, y no volveréis a Europa.

—Aunque así fuera. ¿Nos es lícito estancar la ciencia?

—Volver al antropoide, ¿os fuera lícito?

—¡Oh, no nos detendremos!

—Haced lo que queráis; pero dejadme huir primero.

Le hicieron esa concesión. Resucitaron al rey. Y al otro día los mayras—el hecho sucedió en Zotu-Mayra, entre Nigeria y Camarón—devoraron a Cathness, a Zutfen y a Goeben.

El doctor Sancho, tan parecido del bachiller Sansón Carrasco y el del Verde Gabán como de Don Quijote, acaba de desembarcar en Vigo.

EBANISTAS
Por sucia que esté su mano, la limpia el
JABON
MECANO
Lo más estupendo que se conoce para hacer desaparecer de la piel toda clase de manchas de pinturas, anilinas, aceites, etcétera. No deja asperezas.
DOS REALES LA PASTILLA

Advertencia

Las páginas de la Unión General de Trabajadores

Por ser demasiado extensa la Memoria y las cuentas de la Junta Administrativa de la Casa del Pueblo de Madrid, hemos tenido necesidad de insertarlas en el número de hoy, jueves, de seis páginas, suspendiendo la hoja especial de la Unión General de Trabajadores y reservando todos los originales para la semana próxima a fin de que aparezcan en jueves, como día destinado a la Unión General, y puedan ser coleccionadas por los compañeros que se preocupan del desarrollo del gran organismo nacional proletario.

Queda hecha la oportuna advertencia a nuestros lectores, rogándoles nos dispensen la modificación que introducimos, obligados por las circunstancias y por la limitación de los medios de que disponemos.

31862

Este número es el del teléfono de la Redacción y Administración de EL SOCIALISTA, con el que deben comunicar nuestros lectores cuando precisen hacer alguna consulta.

Inauguración del teléfono automático

Ayer, a las tres de la tarde, se verificó en la central telefónica de Salamanca, Hermosilla, 33, la inauguración oficial del teléfono automático.

El acto fué presidido por don Alfonso, que llegó acompañado por el marqués de Viana.

Asistieron también el infante don Fernando, presidente del Consejo, ministros de Estado, Gobernación, Guerra e Instrucción pública, duques de Alba, Fernán Núñez y Miranda, generales Berenguer, Gómez Jordana y Marvá, embajadores de Francia, Inglaterra, Bélgica y Portugal, ministros del Brasil, Chile y Perú, nuncio, obispo de Madrid, Francos Rodríguez, Aguilar y otros muchos invitados.

El marqués de Urquijo, presidente de la Compañía Telefónica Nacional, agradeció la presencia de don Alfonso y del Cuerpo diplomático, e hizo una breve historia de la fundación de la Compañía Telefónica. Dijo que su primer propósito al aceptar la presidencia de esta Sociedad fué el de instalar en España el teléfono automático, toda vez que los estudios realizados han demostrado que es el mejor sistema de comunicación, y dentro de él fué elegido el procedimiento rotario, que se instalará ahora también por la misma Compañía en Francia.

Aludió el marqués de Urquijo a las incomodidades que había soportado el pueblo de Madrid con las obras ineludibles que ha habido que hacer en la vía pública para la instalación de tuberías y tendido de cables, con el fin de poder disponer de un material con la capacidad necesaria para la intensificación que se aspira lograr de las comunicaciones telefónicas urbanas. Enumera otros datos acerca de las longitudes de circuitos. Dijo que se han establecido en España varias fábricas de material telefónico, porque la Compañía tiene el propósito de que en la red nacional se emplee material de producción española, y no solamente eso, sino que la Compañía quiere producirlo en cantidad y calidad que le permita exportar material a las Repúblicas suramericanas.

El presidente del Consejo, después de dedicar varias palabras alusivas a la presencia de don Alfonso en el acto, dijo lo siguiente:

«Es también para el Gobierno, en este caso, como verdadero sucesor del Directorio militar, que tuvo entonces que vencer todo género de hostilidades, insidias y suspicacias de los que creían que sería difícil abordar este problema con el valor que da siempre el cumplimiento del deber; es—repito—muy satisfactorio ver cómo la obra se ha coronado, ver cómo cuenta hoy España con la red telefónica más perfecta y más completa.

»El reinado de vuestra majestad, que ya no es de un día, y que espero y deseo que supere con el tiempo al doble, ha de ser fecundo en esta clase de obras, y es, sin duda, para vuestra majestad motivo de esperanza y de aliento ver cómo su época va a caracterizarse como la de aquel rey llamado Carlos III, dejando, por otra parte, señales y rastros evidentes de sus actividades y de sus obras.»

El ingeniero-jefe de la Compañía, Mr. Caldwel, llamó a las estaciones de Zaragoza, San Sebastián, Barcelona, La Coruña, Lugo, León, Valladolid, Ciudad Real, Córdoba y cable submarino de Aljeciras a Ceuta, y comunicó con todas ellas, que le fueron dando el parte de «sin novedad».

Durante estas preguntas del ingeniero-jefe, todas las personas que asistían al acto utilizaban un auricular cada una de ellas y escuchaban el diálogo.

Al mismo tiempo, en dos grandes mapas colocados en las paredes, a la vista de todos, se encendieron pequeñas bombillas de color, indicadoras de las poblaciones con que se comunicaba.

Terminada esta conversación por todo el circuito, se puso don Alfonso al aparato y pronunció un discurso, en el que aludió a los avances de España en el camino del progreso.

Al terminar este discurso se apagaron las bombillas de los mapas grandes y las del mapa pequeño colocado en la mesa presidencial, indicando que el discurso se había escuchado en todas las estaciones señaladas.

Terminados los discursos y la demostración práctica del funcionamiento del teléfono, que resultó de una precisión admirable, don Alfonso, los ministros y demás invitados visitaron la Central.

Don Alfonso hizo funcionar una palanca que puso en movimiento la Central, quedando con ello inaugurado oficialmente el teléfono automático.

Seguidamente se sirvió un «lunch», dándose por terminado el acto.

Algunos teléfonos útiles.

A continuación damos los números de algunos teléfonos que en muchos casos pueden ser útiles a nuestros lectores:

Casas de Socorro: Buenavista, 55.230; Centro, 10.025; Congreso, 10.048; Chamberí, 30.271; Hospicio, 16.189; Hospital, 10.034; Inclusa, 10.406; Latina, 10.022; Palacio, 30.073; Puente de Vallecas, 11.343, y Universidad, 15.632.

Estaciones de ferrocarril: Norte, 16.007; Atocha, 10.416; Delicias, 11.170; Niño Jesús, 51.624.

Parque de bomberos, 12.800.

Consejo de ministros

A la entrada.

A las siete de la tarde se celebró ayer consejo de ministros.

Al llegar el presidente manifestó a los periodistas que no quedaban ya por aprobar más que los presupuestos de Fomento y de Estado, y que como a consejo sólo se traían aquellas cosas que ofrecían dudas, era de esperar que quedasen terminados esta noche.

A la salida.

Terminó el consejo a las diez de la noche.

El general Primo de Rivera dijo a los informadores que se habían terminado los presupuestos.

Después dijo que se habían ocupado de la angustiosa situación de los viajeros de los dos trenes detenidos y bloqueados por la nieve en la línea de Albacete, a los que no ha sido posible prestar socorro porque hay metro y medio de nieve y continúa nevando.

Añadió que hoy se les mandarían víveres (embutidos, pan y aguardiente) por medio de aeroplanos.

El ministro de Instrucción pública dió la siguiente

«Referencia oficiosa.

Se han aprobado los presupuestos de Fomento y Estado.

El Consejo trató de poner los medios de auxiliar a los viajeros de los trenes bloqueados en la línea de Albacete, cerca de la estación de Bonete-La Higueruela.

El ministro añadió que se había intentado, aunque infructuosamente, prestar auxilio a los viajeros bloqueados, enviando máquinas exploradoras desde las estaciones de Almansa y Albacete, y que hoy saldría una escuadrilla de aeroplanos de los Alcázares (Cartagena) o de Cuatro Vientos con objeto de llevar víveres.»

Ampliación.

En el consejo de anoche quedó acordada una reorganización del Cuerpo Consular, y en el presupuesto de Estado quedan incluídos varios Consulados de nueva creación en Italia, Alemania, Checoeslovaquia, el Brasil y Cuba.

El presupuesto de Fomento quedó aprobado virtualmente, pues las diferencias que surgieron anoche entre los ministros de Hacienda y de aquel departamento ministerial se resolverán en una entrevista que celebrarán uno de estos días los dos ministros y el presidente del Consejo.

Se suicida un capitán de navío

EL FERROL, 29.—El comandante del crucero «Méndez Núñez», capitán de navío don Javier Lafora, se disparó esta mañana un tiro, que le produjo la muerte, en ocasión de hallarse en su camarote.

Don Javier Lafora era natural de Madrid, de estado soltero.

Se desconocen las causas que hayan impulsado al señor Lafora a tomar tan fatal resolución, aunque se cree haya obedecido a padecer una enfermedad crónica.

Inauguración de una línea de tranvías

BUENOS AIRES, 29.—En presencia del presidente Alvear se ha inaugurado la nueva línea de tranvías de la calle Belgrano a la del Brasil, por la avenida Costanera.—Agencia Americana.

La Exposición de artistas españoles

Es grande el entusiasmo que ha despertado en los Círculos artísticos de Madrid la iniciativa de «Revista Hispanoamericana de Ciencias, Letras y Artes», de celebrar una Exposición de artistas españoles en favor de los damnificados de Cuba.

La Comisión organizadora, formada por las ilustres personalidades cuyos nombres ya se han publicado, ha recibido a la hora presente de los más insignes artistas ofrecimientos tan valiosos, que se puede asegurar que la Exposición constituirá un verdadero acontecimiento artístico sin precedentes.

El plazo de admisión de obras ha sido prorrogado hasta los primeros días de enero, y la Exposición, que, como es sabido, se celebrará en el suntuoso palacio de Bellas Artes, será inaugurada con toda solemnidad.

LOS TEMPORALES

En 250 millones de pesetas se calculan los daños causados en Valencia

Se suspende el servicio de Correos.

HUESCAR, 29.—A causa de la enorme nevada, que alcanza 60 centímetros de altura, ha quedado suspendido el servicio de Correos.

La crisis de trabajo, extremada por la pérdida de las cosechas, se agrava por momentos.

Las autoridades, en vista de la situación angustiosa, han acordado demandar auxilios del Gobierno.

Difícil situación en Barruelo.

BARRUELO, 29.—Con motivo del furioso temporal han quedado interrumpidas las comunicaciones ferroviarias.

Ante los perjuicios que se irrogan al comercio con esta interrupción, éste se ha quejado, y se teme que de prolongarse excesivamente podrían llegar a faltar los artículos de primera necesidad.

Cartagena está incomunicada.

MURCIA, 29.—Acaban de recibirse noticias de Cartagena, en las que se da cuenta de estar interrumpidas las comunicaciones telegráficas y telefónicas de la ciudad con el resto de España desde el día 24 en que empezó el temporal de nieves.

En Gerona ha muerto un hombre de frío.

BARCELONA, 29.—Noticias recibidas hoy de Gerona dan cuenta de que durante el temporal de nieves desencadenado desde hace varios días ha sido encontrado en una casa el cadáver de un anciano de setenta y cinco años de edad, llamado Miguel Gascón Pérez, que al ser reconocido por un médico certificó el fallecimiento a causa del frío.

Los grandes temporales ocasionan pánico y derrumbamiento de viviendas.

EL GRAO (Valencia), 29. — El amanecer fué nublado y de una temperatura bastante fría.

Durante el día reinó fuerte viento nordeste, acompañado de continua lluvia, que hacía presumir una noche desagradable.

Efectivamente, así resultó; a las ocho de la noche arreció el vendaval de tal forma, que ocasionó grandes pérdidas en estos poblados marítimos, y, sobre todo, pánico entre los habitantes, por los enormes golpes de mar, que derrumbaban las viviendas de humildes obreros.

La situación en la playa de Levante del Cabañal fué angustiosa, pues si bien algunos vecinos abandonaron sus hogares para refugiarse en el interior de estos poblados, otros creyeron poder resistir el temporal. Grande fué la sorpresa cuando vieron que sus humildes chozas se derrumbaban y quedaban a merced de las aguas.

Un violento ciclón influía de tal manera en el mar, que éste, con sus golpes, precedidos a la vez de gran cantidad de arena, no solamente arrastraba los enseres de las viviendas, sino que lograba arrastrar también pequeñas y grandes barcas, en su mayoría de cuarenta a cincuenta toneladas de capacidad; estas barcas se encontraban en la playa, fuera del mar, y han quedado unas encima de otras.

La espaciosa playa de Levante, en dicho día, ofrecía un aspecto triste y desolador, pues las barcas amontonadas, las sillas, camas, colchones, mesas y demás enseres, junto con los restos de las viviendas, daban la sensación de una gran montaña de escombros.

La noche fué cruel y desconsoladora, pues si bien no hubo desgracias personales, se sucedían los gritos de espanto y de terror.

Esta lacónica nota de lo ocurrido basta para que los lectores se formen idea de lo sucedido.

La marea subió a causa del temporal, y los barcos surtos en el puerto rompieron sus amarras y causaron grandes destrozos en otras embarcaciones.

En el antepuerto, en el sitio denominado muelle de Levante, había sujeta una draga para limpiar fondos, y a causa del temporal rompió las amarras y fué a estrellarse contra las rocas del muelle de Caro.

También sufrió grandes desperfectos la estación radio, pues las aguas invadieron los sótanos donde están instalados los motores, inutilizando la columna sostén de la antena.

Los perjuicios son muchos para infinidad de obreros, que con grandes esfuerzos, después del trabajo realizado en talleres y en el puerto, respectivamente, dedicaron otras horas a construirse sus viviendas, que en un momento viéronlas destruídas por un temporal que para nada tuvo en cuenta sus sacrificios de tantos días, y los ha sumido en el mayor desconsuelo.

Justo será que se haga cuanto sea posible en favor de tanta desventura.—Cañizares.

250 millones de pérdidas.

VALENCIA, 29.—El furioso temporal desencadenado en esta región ha interceptado todas las comunicaciones con esta ciudad, causando innumerables daños.

La carencia de flúido eléctrico tiene paralizadas las industrias, y la nieve acumulada en las líneas férreas hace casi imposible el movimiento de trenes.

Las pérdidas ocasionadas se calculan en más de 250 millones de pesetas, pues se han perdido casi totalmente las cosechas de naranja y otros frutos que son la riqueza de esta región. En el puerto ha producido también graves trastornos.—Iranzo.

Gran nevada.

VILLENA, 29.—Después de cuatro días de fríos intensísimos, el sábado por la noche principió a nevar, durando hasta el mediodía del lunes.

La nevada de ahora no tiene precedentes, pues en las calles ha alcanzado más de medio metro la nieve. El tránsito estuvo completamente interrumpido todo el día del domingo. Ahora se hace con mucha dificultad.

Seguramente que la clase trabajadora del campo estará muchos días del nuevo año sin poder trabajar; esto en el caso de que no vuelva a nevar, pues las probabilidades son de no despedirse el mal tiempo de nieves.—Levantino.

La revolución en Nicaragua

NUEVA YORK, 29.—El Senado ha pedido que se le dé a conocer toda la correspondencia diplomática cruzada a propósito de la cuestión de Nicaragua durante los últimos sucesos, con el fin de averiguar la veracidad de los rumores según los cuales Méjico ha apoyado al doctor Sacasa en el movimiento que ha estallado en Nicaragua contra el general Díaz.—Agencia Americana.

Lo que ofrece el señor Antón

El señor Antón, alcalde interino, hombre profundamente religioso, de los que oyen misa a diario y confiesan y comulgan todas las semanas, se ha creído en el caso de recoger los comentarios de la prensa a propósito de los desgraciados que han perecido estos días de hambre y de frío.

¿Qué dijo el católico señor Antón? Que los mendigos que no tuviesen lugar adecuado para pasar la noche en estos días crudos del invierno podían acudir a Yeserías, en donde hallarían refugio.

¿Y esto es todo lo que puede ofrecer nuestro Municipio madrileño a los desgraciados que no tienen qué comer ni dónde dormir? ¿Es ésta la asistencia social que nuestros ediles han dicho que iban a organizar?

Nuestro actual Municipio está integrado por hombres de ideas religiosas. Son escasísimos los que no forman parte de alguna de esas Juntas caritativas que se dedican a socorrer a los pobres. La caridad es su ideal supremo. Y sienten un gran placer en poder hallar muchas ocasiones en las que puedan poner a prueba esfuerzos caritativos.

Por eso no llevan al Concejo sus extraordinarias inquietudes por favorecer a los pobres. Ya lo hacen cada cual en la medida que se lo permiten el tiempo y el dinero que en su presupuesto dedican para ello desde aquellas Juntas de que forman parte.

El Concejo, a juicio de tan sesudos varones, no debe ocuparse en tan bajos menesteres; es más alta su misión. Por eso convino con el señor García Molinas que eso de la mendicidad lo resolviese él por medio de la Asociación Matritense de Caridad, para lo cual el Municipio la subvenciona con largueza.

Ahora, cuando llegan los momentos críticos, cuando el pueblo madrileño se muestra apenado y dolorido, herido en sus sentimientos compasivos, resulta que el Municipio dice que él tiene encargado a la Asociación Matritense de Caridad que atienda a este problema, y el señor García Molinas dice que él hace lo que puede con arreglo al dinero que se le da.

Total, que unos por otros resulta que el problema de asistencia social, de ayuda al necesitado, está abandonado.

Seis muertos de hambre y de frío son el testimonio más terminante de ello.

Ahora, el señor alcalde interino se sale ofreciendo a los pobres que no tienen hogar un refugio en Yeserías.

El pueblo de Madrid, que paga sus tributos religiosamente, que ve que el Ayuntamiento consume un presupuesto de unos noventa millones de pesetas, desea que no vuelva a ocurrir lo que todos lamentamos hoy.

Yeserías no es solución. Hay muchos pobres, muchos, que tienen un elevado concepto de la dignidad y prefieren morirse a entrar en ese centro.

Gobierno civil

Multas impuestas a caseros.

El gobernador civil ha impuesto a don Bernardo Castiñeiro, don Miguel García, don Abelardo Arribas y doña Josefa López, dueños, respectivamente, de las casas situadas en Meléndez Valdés, 52; Palma, 67; Tesoro, 10, Reyes, 16, la multa de 150 pesetas, porque, según resulta de la visita de inspección realizada por los subdelegados de Medicina, en cumplimiento de órdenes de la mencionada autoridad, carecen de agua y de retretes inodoros unas, y otras no tienen ni ventilación directa ni siquiera separación alguna de aquéllos con las cocinas, todo lo cual constituye un grave peligro para la salud pública.

Asimismo les ha conminado para que en el improrrogable plazo de ocho días comiencen las obras necesarias de higienización y saneamiento en las referidas fincas.

Pedidos de nuestro extraordinario

Lista séptima.

Relación de pedidos o aumentos de ejemplares que tenemos recibidos para el número extraordinario del día 31 del corriente:

Chamartín de la Rosa.—Sociedad de Oficios Varios, 70 ejemplares.

Madrid.—Unión General de Obreros del Transporte, 6.000.

Santander. — Sindicato Metalúrgico Montañés, 1.000.

TALLERES DE LA «GRAFICA SOCIALISTA».—SAN BERNARDO, 82