Este número ha sido revisado por la censura

EL SOCIALISTA

NÚMERO SUELTO 10 CÉNTIMOS

Año XLI.—Núm. 5.381. ÓRGANO DEL PARTIDO OBRERO Madrid, martes 4 de mayo de 1926.

La Cooperación obrera en Finlandia

Poco tiempo se necesita estar en Helsingfors, capital de Finlandia, para que salte a los ojos el extraño nombre «Elanto». Brilla en grandes carteles pintados en los flancos de las casas, es visible en gran número de autocamiones y vehículos tirados por caballos y en las muestras de 172 tiendas en que se venden principalmente pan, leche y comestibles. Al ver esta marca y nombre en todas partes, aun sobre varios grandes cafés, forzosamente habrá de preguntarse: ¿Qué es «Elanto»?

«Elanto» es una poderosa Sociedad cooperativa, que fué fundada el 15 de octubre de 1905 por un pequeño grupo de obreros finlandeses.

Sólo diecinueve hombres inscribieron en aquel memorable día sus nombres en el protocolo de la Sociedad cooperativa. Estos diecinueve hombres, mediante la suscripción de 33 cuotas, reunieron la modesta suma de 200 marcos finlandeses, como primeros fondos, con el fin de conquistar la capital de Finlandia.

Seguramente ninguno de ellos habrá sospechado que aun sus sueños más audaces resultarían pálidos en comparación con el «Elanto» que hoy existe.

Los fondos de «Elanto» representan ahora 36 millones de marcos finlandeses; los miembros poseen tres millones de marcos de economías, y su Caja de Ahorros tiene 20 millones de marcos en depósitos; lo que da un total de 59 millones de marcos.

«Elanto» posee edificios tanto en la ciudad como en el campo, numerosas fábricas, una panadería recién construída, la más grande de los países escandinavos, y sus varios depósitos tienen unos 1.800 empleados; 74 expendedurías de pan y leche, 53 almacenes de ultramarinos, 18 carnicerías, un depósito de mercancías, 10 almacenes de medicamentos y de artículos de uso doméstico, cinco despachos de calzado, dos tiendas de confección, nueve restaurantes y una Caja de Ahorros, con un intercambio total en el pasado año de 193 millones de marcos finlandeses, que se reparten entre las siguientes mercancías:

	Marcos.
Géneros ultramarinos. . . .	77.000.000
Pan y leche.	69.000.000
Restaurantes.	20.500.000
Depósito de mercancías. . .	11.500.000
Carne y salchichería.	10.500.000
Productos medicinales. . . .	3.000.000
Cerveza y agua gaseosa. . .	1.000.000
Varias.	500.000
Total.	193.000.000

Está gran Sociedad cooperativa está dirigida por una representación de 60 miembros, elegidos por un método especial. Ultimamente se presentaron 27 listas de candidatos, agrupados en tres alianzas electorales; a saber: A) Los socialista; B) Los unionistas, progresistas y el partido popular sueco; C) La alianza electoral de los obreros y pequeños labradores.

Se eligieron catorce del grupo A, nueve del grupo B y siete del grupo C. Como se ve, el color político que tiene preponderancia en la Sociedad cooperativa «Elanto» es el socialista.

* * *

«Elanto» está relacionado, como miembro, con las siguientes organizaciones centrales cooperativas:

1. Liga Central de las Uniones Cooperativas de Consumo («K. K.»).
2. «Andelspartiaffaeren», negocio al por mayor.
3. «Tulenturvas», Unión de Seguros contra incendios.
4. «Kansa», Sociedad de Seguros.
5. Liga Comercial de Nyland.
6. «Labor», Centro cooperativo.

La «Liga Central de las Uniones Cooperativas del Consumo («K. K.») es la organización central de los cooperativos progresistas. Su fin principal es la tarea informativa y consultiva. Además, esta Liga se dedica a un negocio al por mayor en papelería. Es editora de cuatro publicaciones periódicas.

A la «K. K.» se adhieren más de cien Sociedades cooperativas, con un número total de socios de 185.000. Estas Sociedades tienen unos 1.100 despachos, con un intercambio anual de 1.000 millones de marcos finlandeses.

El negocio al por mayor «O. T. K.» tiene un intercambio anual de 550 millones de marcos finlandeses. Explota también una gran molinería, con capacidad para producir 80 toneladas en veinticuatro horas.

«Tulenturvas», Unión de Seguros contra incendios, tiene un total asegurado de más de 400 millones de marcos finlandeses, y «Kansa» («El Pueblo»), Sociedad de Seguros, ha contratado el año pasado seguros por la suma de unos 132 millones de marcos.

* * *

El tener terrenos y casa propia constituye siempre una buena base para un negocio.

«Elanto» se percató en seguida de esta verdad. Apenas se habían adherido unas 300 personas a esta Sociedad, el Consejo Administrativo, en su asamblea ordinaria del 1 de febrero de 1906, discutió la cuestión de compra de dos grandes terrenos en Helsingfors. Los terrenos estaban bien situados, cerca de la línea férrea, tranvía y muelle; pero costaron 275.000 marcos, capital fabuloso para «Elanto», que no disponía sino de ¡1.500 marcos finlandeses! Pero tras grandes esfuerzos se logró conseguir accionistas y crédito, y se compraron los terrenos, habiéndose asentado en firme las bases del porvenir de la naciente Cooperativa.

La oficina principal de «Elanto» se halla en un gran edificio que en 1917 fué construído expresamente, y en el cual están también instalados un gran almacén, dos restaurantes y varias tiendas.

Además, «Elanto» dispone de otras propiedades, tanto en Helsingfors como en el campo, y en la ciudad ha alquilado todo un islote en las afueras. Esta isla se utiliza como lugar de recreo por el personal de «Elanto».

En dicha isla, llamada «El Pantano», hay también una colonia veraniega para los hijos del personal. Cada mañana, un bote a motor lleva a estos chicos a gozar de la brisa del mar, y al anochecer son devueltos a sus padres. No es raro que se hayan tomado estas disposiciones para divertir a los chicos, pues las vacaciones de verano en Finlandia duran nada menos que tres meses; pero también es cierto que hace falta que los chicos absorban tanto sol como sea posible antes de empezar el «largo y frío» invierno.

Como panadería comenzó «Elanto» su vida. En 1907 estuvo dispuesta la primera panadería, y a fines de abril del mismo año puso sus primeros productos en el mercado. Según las circunstancias de aquella época, dicha panadería era grande y arreglada modernamente con las máquinas más nuevas, y en lo tocante a trabajo e higiene, podía servir de modelo en todo sentido.

La del pan de «Elanto» iba aumentándose de tal modo, que siempre había que extender la panadería. Sin embargo, en todo tiempo tenía que prestar una producción máxima para estar a la altura de la venta creciente, y finalmente se había desarrollado de tal modo, que en 1923 se tomó la decisión de construir una panadería totalmente nueva, la cual quedó terminada en marzo del año pasado.

Esta nueva fábrica de pan tiene 60 metros de largo, 28 metros de ancho y 30 metros de alto. Tiene seis pisos y funcionan nada menos que 21 grandes hornos de construcción moderna. Posee 100 máquinas, todas movidas por motores eléctricos, planta frigorífica propia, transformador eléctrico, etc. Además, a un lado del edificio se ha instalado una molinería.

En todas partes donde ha sido posible se ha aprovechado el trabajo mecánico. Los granos son alzados a la molinería mediante máquinas y son molidos mecánicamente; la harina, de modo mecánico, es transportada a los grandes silos, se pesa y manda a las artesas. La pasta es amasada por máquinas y es llevada a otras de partir, que le dan forma de pan.

El piso que está al nivel del patio contiene un gran local de expedición. Además, la fábrica está provista de laboratorio propio, y todos los locales destinados al trabajo son espaciosos, claros y aireados.

Antes de la construcción de esta fábrica, «Elanto» proveía una tercera parte del consumo de pan de Helsingfors; pero la capacidad de la nueva fábrica es tan grande, que podrá suministrar pan para todo Helsingfors.

Si bien los demás ramos de fabricación de «Elanto» merecían una mención más detallada, ya lo que precede probablemente ilustrará los rasgos principales del negocio.

* * *

En el drama «Los zapatos de aldea», del poeta más grande de Finlandia desde los días de Runeberg, Alexis Kivi (1834-72), dice Tobías a su hijo Esko: —«Seguramente tú florecerás siempre y vivirás mucho tiempo. Sí, que llegarás a muy viejo, lo sé; pues la primera palabra que cuando niño pronunciaste fué "Pan".»

Lo mismo podrá decirse de «Elanto». Ojalá que su neogcio, que nació con el pan, como el personaje del poeta, alcance la longevidad y grandeza que todos deseamos.

Carl Angelius ANDERSEN

Helsingfors, abril 1926.

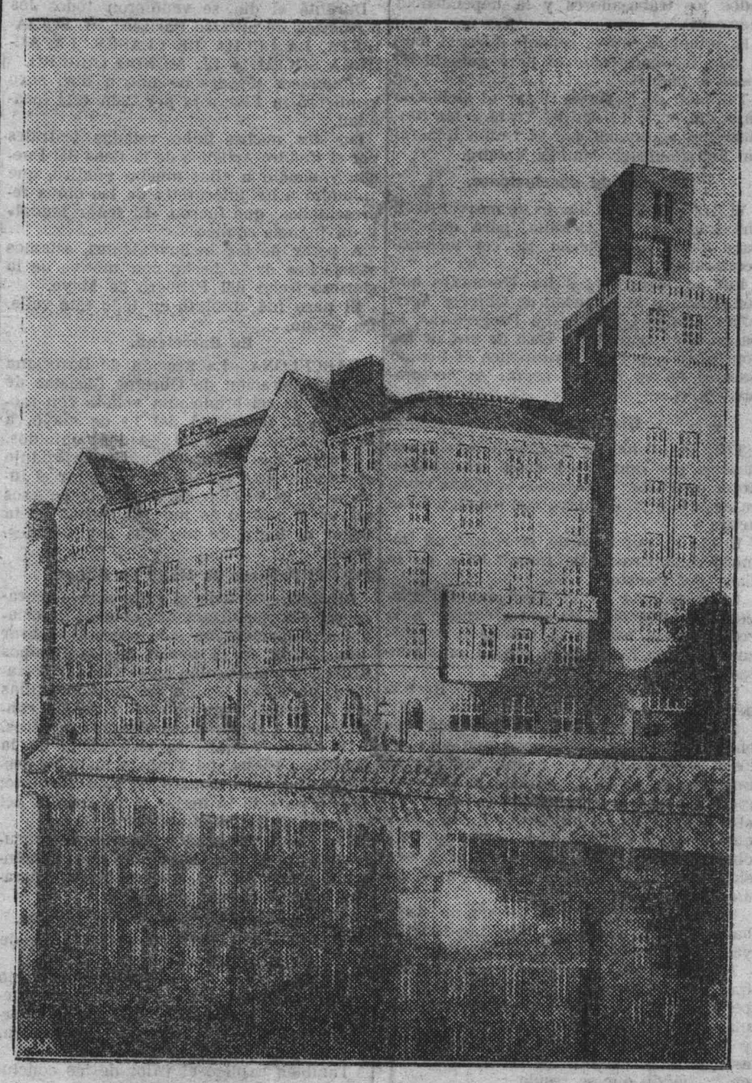

La Casa del Pueblo de Helsingfors

Bajo la férula soviética

Según vemos en «Le Quotidien», de París, 130 confinados en la prisión de Tobolsk (Siberia) han declarado la huelga del hambre como protesta del inhumano trato que les dan.

Se afirma que un preso ha muerto.

Los autores de estas atrocidades son los mismos que aspiran a imponer su voluntad a todos los trabajadores con ese «truco» del frente único. Con el cual, afortunadamente, no puede engañarse a nadie.

En el paraíso puritano

Según noticias de Norteamérica, ha originado gran indignación entre todos los elementos demócratas la proclamación del estado de guerra en todo el territorio que abarca la huelga textil. La policía usa cachiporras contra los huelguistas, y aun contra los niños (uno de estos, Frank Digo, ha fallecido de resultas de los golpes).

Norman Thomas, el último candidato socialista a la gobernación de Nueva York, ha sido detenido por haber defendido a los huelguistas.

Se ha celebrado en Wáshington, ante la Casa Blanca, una manifestación de niños de huelguistas, de una edad de cuatro a siete años, que llevaban banderas con leyendas como ésta: «Queremos comer.» «Nuestras madres trabajan de noche y nuestros padres de día. ¿Quién nos atiende entretanto?» «Señor presidente: vaya a Passaic a ver cómo vivimos.»

Otra manifestación idéntica se ha hecho ante el palacio del gobernador de Nueva Jersey.

Los huelguistas llevan más de tres meses en esta situación, por no aceptar una reducción del 10 por 100 en sus salarios, los más bajos de los Estados Unidos.

La Federación Americana del Trabajo ha permanecido neutral, alegando que los huelguistas no están afiliados a ella. La prensa socialista—entre ella «The New Leader», «The American Appeal» y «The Milwaukee Leader»—apoya a los huelguistas y protesta contra el acuerdo de la Federación que dirige Green de no ayudarlos.

EL CONFLICTO MINERO INGLÉS

La situación continúa agravándose

Hoy no se han publicado ya periódicos

LONDRES, 4.—La situación ha empeorado. El Gobierno recibe las censuras más unánimes de todo el mundo (excepto, claro es, de los patronos) por haberse cruzado de brazos y no haber hecho absolutamente nada práctico que evitase la contienda. Hasta Lloyd George ha dicho que el Gobierno debía hacer un gran esfuerzo para resolver la situación.

Ayer negáronse los linotipistas del «Daily Mail», el órgano imperialista britano, a componer un llamamiento a todo el que quisiera ayudar a reemplazar a los huelguistas londinenses.

Anoche no se publicaron el «Evening Standard» ni el «Evening News».

Como la huelga general empezó a media noche, tampoco aparecieron hoy los periódicos matutinos, ni siquiera el órgano laborista central, «The Daily Herald».

Una prueba de que la razón asiste a los trabajadores es que muchos hombres de negocios ven con simpatía la decisión de los obreros de las minas de no consentir rebaja alguna de salario, pues consideran que ni aun con el que tienen pueden gozar suficientemente de las ventajas de la civilización.

También está de nuestra parte el pequeño comercio, debido a que si se bajan los jornales asimismo se aminora el poder adquisitivo de los trabajadores, y de rechazo a ellos les heriría en la venta.

El rey, a fin de estar al tanto de la marcha de la contienda, ha venido desde Windsor al palacio de Buckingham, que está situado en Londres mismo.

Al ministro de Hacienda, Churchill, rodeóle la multitud en White Hay, y, lleno de pánico, refugióse en el ministerio de la Gobernación (Interior).

El Comité especial de huelga y el Gobierno, cada uno por su lado, han tomado las medidas conducentes a asegurar el abastecimiento de la población.

Todo el mundo reconoce la fuerza que representa el paro general. El «Times» decía ayer que «desde la caída de los Estuardos, el actual momento es el más grave por que ha pasado Inglaterra».

El monarca ha convocado al Consejo privado de la Corona.

La población de Londres ha iniciado su éxodo al campo, en busca de tranquilidad.

El Gobierno desea que los obreros retiren la orden de huelga general, y éstos piden que antes se levante el «locaut» minero. (Hay que fijarse en que no hay huelga minera, pues los obreros nada piden, excepto continuar como estaban; como los patronos dicen no poder seguir así, han cerrado las minas: luego es «locaut».)

Para suplir la falta de periódicos, el Gobierno ha organizado tres emisiones cotidianas de radio.

En Correos ya no aceptan servicios para el exterior.

Lloyd George ha propuesto se siga pagando el mismo jornal durante quince días a los mineros. Entre tanto, estudiaríase la manera de dar solución al asunto.

Lo más saliente es la energía del Comité especial de huelga y lo bien que se acatan sus órdenes.—Henry.

Los mineros de Francia ayudan a sus camaradas ingleses

PARIS, 3.—Cumpliendo los acuerdos adoptados en la última reunión de la Internacional Minera, la Federación Minera Francesa (adherida a la Confederación General del Trabajo) ha publicado una circular sobre el asunto avisando a sus afiliados estén prontos a prestar ayuda a sus camaradas ingleses, si fuere necesario.

Los mineros de Francia están interesadísimos en la buena solución del conflicto, pues en caso contrario peligraría su jornada de trabajo.

A pesar de su mala situación, debido a la afluencia del barato carbón alemán, darán todo su apoyo a los compañeros britanos.

Efemérides

Jorge Karaiskakis

4 de mayo de 1827.—*Muere Jorge Karaiskakis, uno de los jefes de la independencia griega. Entusiasta por la libertad de su patria, esclavizada por los turcos, tomó parte en la revolución, que comenzó en 1821 y terminó con la destrucción de la escuadra turca y la proclamación de la Constitución en Grecia en 1827. Defendió a Missolonghi contra los turcos en 1823—sabido es que en aquella batalla murió lord Byron—; sostuvo al Gobierno nacional contra el partido militar en 1824; combatió en Nauplia, en 1826, al partido inglés, cuyo jefe era Maurocordato. Hizo tomar el acuerdo de no aceptar ninguna negociación con Turquía que no fuese sobre la base del reconocimiento de la independencia de Grecia. Consiguió que la dirección de los negocios públicos se encomendase a un griego, siendo nombrado Capo de Istria. Habiéndosele confiado el mando de las tropas de Rumelia, trató de impedir a las de Ibrahim-bajá que se apoderasen de la Acrópolis de Atenas, muriendo en un combate a la vista de la capital griega.*

Juan Baudrais

4 de mayo de 1832.—*Muere en París el literato y político Juan Baudrais, que nació en Tours el 14 de abril de 1749. Muy joven aún se trasladó a París, escribiendo algunas obras poéticas que le valieron cierta popularidad. Al estallar la Revolución se adhirió a las nuevas ideas, y ocupó varios cargos, entre ellos el puesto en el Consejo general del Municipio, con cuyo carácter autorizó el testamento de Luis XVI. Después del atentado llamado de la «máquina infernal», en el que se le complicó injustamente, fué deportado a Cayena, colonia en la cual ejerció de notario hasta que fué destituído por negarse a prestar juramento de fidelidad a Napoleón. Entonces se trasladó con su esposa a los Estados Unidos, donde permaneció trece años, hasta que al cabo volvió a Francia en 1817, muriendo del cólera en la fecha citada. Entre las obras que escribió merece consignarse la Biblioteca de teatros, de la cual, en colaboración con Leprince, publicó 80 volúmenes.*

Luis Morote

4 de mayo de 1913.—*Fallece en Madrid el periodista Luis Morote y Greus, que había nacido en Valencia en 1862. Estudió la carrera de Derecho en su país natal, y allí comenzó a ejercer el periodismo en* El Mercantil Valenciano. *Trasladado a Madrid, entró en la Redacción de* El Liberal, *siendo corresponsal de este periódico en Melilla cuando los sucesos de 1893. Fué uno de los testigos presenciales de la muerte del general Margallo. En 1896 pasó a Cuba, también como corresponsal de guerra del mismo periódico. Allí quiso ponerse al habla con los insurrectos para hablarles de las condiciones de autonomía que se indicaba les iban a ser concedidas, y su audacia estuvo a punto de costarle la vida, pues Máximo Gómez le sometió a un Consejo de guerra, del que pudo salir sano y salvo gracias a la elocuencia que empleó en su defensa. En 1899 pasó a la Redacción del* Heraldo de Madrid, *donde siguió hasta su muerte. Una de sus especialidades fueron las interviús con personajes célebres. Fué diputado a Cortes en 1898 por un distrito de Cuba, y en 1905 volvió a la Cámara como republicano. Una intervención suya muy discutida cuando se debatió la construcción de una escuadra en tiempos de Ferrándiz, a quien defendió, le produjo tal contrariedad, que se retiró temporalmente de la política. Sus amigos de la Gran Canaria le volvieron a elegir diputado, y entonces hizo declaraciones monárquicas, ingresando en el partido de Canalejas. Dejó escritas bastantes obras.*

TRINOS

Agua de mayo

¡Qué tiempo más lindo
para el caracol:
un rato de lluvia
y un rato de sol!

Las rosas se cuajan
del agua de abril,
y el sol las irisa
por todo el pensil.
El agua de mayo
despinta a Consuelo,
que se ha oxigenado
la mata de pelo:
y hoy la lleva tinta
de un doble arrebol.
Un rato de lluvia
y un rato de sol.

La Casta y su amigo
andan de interviú,
muy agarraditos
bajo el parapluí.
Ella a su marido
dejó en su quehacer;
y él... en el olvido
dejó a su mujer.
Por entre las hojas
de la verde col,
los dos cuernecillos
se estiran al sol.
¡Qué tiempo más lindo
para el caracol!

La gente en los toros
le llama sarasa
al diestro con jinda
del bicho con guasa;
mas luego le aplaude,
cuando da un «farol».
Un rato de lluvia
y un rato de sol.

Con las chaparradas
y los tibios soles,
bien en el machito
van los caracoles:
mas llegará un día
que irán al perol.
Un rato de lluvia
y un rato de sol.

Jorge MOYA

Resumen del extranjero

El Gobierno brasileño desmiente que haya obrado de acuerdo con Italia en la Sociedad de Naciones.

— El Gobierno soviético ha permitido la reapertura de los «dancings», con ciertas restricciones.

— En París se está celebrando un Congreso internacional de crítica dramática.

— A consecuencia de la situación financiera, se espera una crisis en el Gabinete belga.

— Ha muerto en Munich el ingeniero Ransenberg, inventor del famoso cañón «Bertha», que llegó a bombardear París.

— El jefe del Gobierno egipcio Yinaz Bajá, ha anunciado que dimitirá una vez celebradas las elecciones.

— Por haber sido electo presidente del partido católico alemán, dícese que Marx dimitirá su cargo de ministro.

— En una localidad alemana, mientras celebrábase un partido de fútbol, un rayo mató al portero, dos jugadores quedaron mudos de la impresión y un cuarto quedó paralítico.

— Briand ha desmentido que piense ir a San Sebastián.

La Confederación Obrera Argentina

Se recordará que a fines de febrero se celebró en Buenos Aires un Congreso, en el que se decidió la creación de la «Confederación Obrera Argentina», basada sobre los principios sindicales representados por la Federación Sindical Internacional de Amsterdam.

Las Federaciones de los ferroviarios, de los obreros municipales, de los sastres, de los curtidores, y también diversas Uniones locales de albañiles, de empleados, etc., están ya afiliadas a la nueva Confederación sindical, y se prevé un aumento rápido de sus filas.

La nueva Confederación está constituída sobre la misma base que la Unión General de Trabajadores de España, es decir, que se subdivide en Federaciones provinciales de Sindicatos, Federaciones nacionales de industria o de oficio y Sindicatos locales independientes. Se constituirá una Federación nacional cada vez que en una industria u oficio cualquiera estén afiliados a la Confederación 20 Sindicatos locales. En aquellas industrias y profesiones en que todavía no haya sido constituída una Federación nacional, los Sindicatos locales pueden afiliarse directamente a la Confederación. Cuando en una provincia cualquiera, 10 Sindicatos por lo menos estén afiliados a la Confederación, se deberá constituir una Federación provincial de Sindicatos, mientras que en las ciudades donde existan 10 Sindicatos locales o más se haya constituído una Unión local.

El Congreso ordinario de la Confederación Sindical se celebrará cada tres años. Los órganos directivos son el Comité Nacional, el Comité Directivo y la Junta Ejecutiva. No está permitido declarar una huelga general si no es en ejecución de un «referéndum», de resoluciones de Congreso o de decisiones del Comité Nacional, mientras que se pueden aplicar disposiciones especiales a las industrias principales, como ferrocarriles, luz, gas, etc.

En lo referente a las relaciones internacionales del proletariado argentino, el segundo artículo de los estatutos es sumamente importante: en él se estipula que la Confederación Obrera Argentina está afiliada a la Federación Sindical Internacional. El mismo artículo contiene la declaración de que la Confederación se solidarizará con cualquier iniciativa que tienda a unificar el movimiento sindical internacional sobre la base de un programa común de acción y de principios idénticos. La afiliación a la Confederación es incompatible con la afiliación a organizaciones, nacionales e internacionales, cuyos principios están en pugna con los de la Confederación.

El Primero de Mayo en Bélgica resulta una manifestación sorprendente

(De nuestro corresponsal especial.)

Muerte de un príncipe.

BRUSELAS, 3 (19 h. 16 m.).—En toda Bélgica la clase obrera ha festejado con gran calma y serenidad, pero con indescriptible entusiasmo, el Primero de Mayo, con manifestaciones imponentes en todas las ciudades y villas.

Las guardias rojas han desfilado con gran orden por las calles, produciendo gran impresión, porque se ha demostrado hasta la mayor evidencia que la clase obrera organizada está dispuesta a defender la vida de sus militantes, en mantener las obras socialistas tan duramente conquistadas por medio de reformas legales, y no tolerará que nadie se las arrebate.

El paro ha sido absoluto en toda Bélgica. El éxito ha sido completo y no se ha registrado ningún incidente.

— Esta mañana, a las seis, ha fallecido el príncipe Víctor Napoleón. Era primo de Napoleón III, y se había casado en 1910 con la princesa Clementina de Bélgica, hija de Leopoldo II.

Desde hace muchos años vivía en Bruselas. Deja dos hijos: una hija de catorce años, la princesa María Clotilde, y un hijo de doce años, el príncipe Luis. A éste corresponde el título de príncipe Napoleón.—Patou.

La jornada de ocho horas para los practicantes

Ayer por la mañana celebró sesión el Pleno de la Sección de Hacienda y Trabajo del Consejo de Estado, de la que forma parte, en representación de la clase obrera, nuestro querido camarada Francisco L. Caballero.

Entre los expedientes objeto de la convocatoria figuraba el originado por solicitud del Colegio de Practicantes Vasco-Navarro demandando que se incluya a los practicantes en los beneficios de la jornada de ocho horas.

El informe de la Comisión permanente de la Sección era favorable; pero se había formulado un voto particular, en el que, entre otros argumentos, se exponía el de que, habiéndose abierto una información pública, no acudió nadie a informar.

El compañero Largo Caballero combatió el voto particular, que fué rechazado por un voto de mayoría, recayendo acuerdo favorable a las aspiraciones de los practicantes por la misma diferencia de votos.

La resolución definitiva queda ahora a cargo del ministro de Trabajo, quien resolverá a la vista del informe aprobado y el voto particular rechazado por la mayoría de los vocales que forman la Sección de Hacienda y Trabajo del Consejo de Estado.

¡Trabajadores! Propagad y leed vuestro diario EL SOCIALISTA

Conferencia de Andrés Ovejero

Organizada por el Comité del Grupo Socialista de Artes Gráficas se celebrará el próximo jueves, a las siete de la noche, en el salón grande de la Casa del Pueblo, una conferencia, que estará a cargo del catedrático de la Universidad Central compañero Andrés Ovejero, el cual disertará sobre el tema

El centenario de un libro impreso en Toledo: "Las medidas del Romano".

Se recomienda a todos los obreros, y especialmente a los pertenecientes a las Artes Gráficas, acudan a este acto.

EL SOCIALSTA.—Teléfono 15-77-J.

La Fiesta de Primero de Mayo

La Fiesta del Trabajo.

LOGROÑO.—El paro este año ha superado a los anteriores, habiendo sido absoluto en todos los ramos de la industria, comercio y banca. Las peluquerías únicamente estuvieron abiertas; pero los dependientes, conscientes de sus deberes sociales, no acudieron a ellas, teniendo que ser servidas por sus dueños.

Como medio eficaz para la propaganda, dadas las restricciones dictadas por las autoridades, la Federación local de Sociedades Obreras ha publicado un periódico titulado «Cultura Obrera», que pasará a ser mensual si las Secciones de aquélla así lo creen conveniente. Este número ha tenido un gran éxito, habiéndose agotado su tirada; además se han vendido 50 ejemplares de cada uno de los extraordinarios de LA LUCHA DE CLASES, MUNDO OBRERO y EL SOCIALISTA.

El día 30 por la noche, los elementos sindicalistas celebraron una función a beneficio de la Escuela racionalista.

El día 1.º se celebró una asamblea en el Centro Unión Tabacalera, aprobándose las conclusiones, que fueron después presentadas por una Comisión en el Gobierno civil.—Cecilio.

En Reinosa.

REINOSA.—De verdadero acontecimiento puede calificarse la representación que de «Juan José», la fuerte obra de Dicenta, dió nuestro Cuadro Artístico el pasado viernes. No quedó ni una localidad por vender. Todos trabajaron a satisfacción, alcanzando un merecido éxito.

El mitin estuvo concurridísimo, hasta el punto de que muchos trabajadores no pudieron acomodarse en el local donde se celebraba el acto.

Los oradores fueron: Angel Ruiz, de la localidad; Antonio Vayas, de Santander, y Wenceslao Carrillo, de Madrid.

Estos disertaron sobre los múltiples problemas que afectan a la clase obrera, aconsejando a los trabajadores estudien y se capaciten para cuando llegue el momento.

También afirmaron que debía establecerse el «control» obrero en las industrias, única manera de conocer si podía justificarse el despido de obreros, la rebaja de jornales o la negativa de aumento de salario.

Dijeron que la falta de escuelas se debía, en gran parte, a la apatía e indiferencia hacia la política que sentía la clase obrera.

Aconsejaron que cada uno cumpla en su puesto de trabajo, y que no consientan se vulneren la jornada de ocho horas, la ley del Retiro obrero y otras que nos afectan.

Los oradores gustaron por sus discursos.

Carrillo dió una conferencia el domingo en el Centro Obrero, en la que fué muy aplaudido.

Entrega de conclusiones.

LEGANES.—La Sociedad de Albañiles «Adelante» y la Sociedad de Agricultores y Horticultores se reunieron en su domicilio social, donde fueron leídas y aprobadas por unanimidad las conclusiones acordadas por la Unión General de Trabajadores.

Se pasó lista, siendo el paro unánime entre los trabajadores, que, acompañados de sus familias, pasaron la tarde en el campo.

Una Comisión, compuesta por cinco compañeros, hizo entrega a las autoridades de las conclusiones ya mencionadas. Nicasio Cuadrado.

En Cieza hubo paro y velada.

CIEZA.—Al cabo de veinte años de luchas estériles y torcidos caminos se ha vuelto a celebrar en ésta la Fiesta del Primero de Mayo por las Sociedades de Albañiles, Hiladores y Rastrilladores.

El paro en estos gremios ha sido completo, al que se han sumado algunos obreros de otros oficios.

Por la mañana se celebró un acto en el Centro, en el que tomaron parte los compañeros Antonio Ros, Fernando Gómez y José Ríos Gil.

Después se dió lectura a unas conclusiones de carácter internacional, nacional y local, que fueron entregadas a la autoridad.

En Malagón.

MALAGON.—Ante la imposibilidad de celebrar ningún acto con motivo de la Fiesta del Trabajo, hemos elevado al Gobierno las conclusiones aprobadas por la Unión General de Trabajadores; también entregamos el día 1.º de mayo, en la Alcaldía, las siguientes de carácter local:

«Que caso de llevarse a efecto el adoquinado de una de las principales calles de la población, el personal que se emplee en las obras sea del pueblo.

»Que se facilite una Memoria de todos los gastos realizados en el pleito de los terrenos y montes llamados del duque de Medinaceli, dando cuenta la Comisión nombrada para este objeto de las gestiones realizadas, ya que el pueblo se muestra intranquilo, porque del triunfo en el pleito depende la vida o la muerte de Malagón.

»Que el terreno que ocupan las eras en esta localidad sea expropiado forzosamente para la edificación de casas, con la condición de que la mayor parcela de terreno que se venda no pueda exceder de 800 metros; pues de este modo quedaría conjurado el conflicto de la escasez de viviendas en la localidad por la carencia absoluta de solares para edificar.»

Dado lo justo de estas tres peticiones, esperamos ser atendidos, por redundar todas en beneficio del pueblo en general. Quilez.

Se celebra un mitin.

LAS PALMAS.—El paro ha sido completo el día 1.º de mayo.

En la Casa del Pueblo de Puerto La Luz se celebró un mitin, que presidió el compañero Baltasar Champisaur, en el que tomaron parte diversos camaradas.

Asistió una Comisión de la Federación Obrera de Arucas.

El acto resultó brillantísimo, transcurriendo en el mayor orden.

Se elevaron al Gobierno las conclusiones acordadas por la Unión General de Trabajadores.

Jira.—Proyección de la película del entierro de Pablo Iglesias.

BUÑOL.—El paro el día 1.º de mayo fué general. Los trabajadores, aprovechando la esplendidez del día, salieron al campo en unión de sus familias.

La nota saliente fué la proyección, por la noche, en el teatro Penella, de la película del entierro de Pablo Iglesias.

Al aparecer en el lienzo el busto del maestro fué acogido con aplausos ensordecedores.

La banda de música interpretó durante la proyección «La Internacional».

En este pueblo, de tradición republicana, va dejándose sentir la influencia del ideal socialista.

¡Viva el Primero de Mayo!—Jesús Ortiz.

No se autorizó la velada.

ALHAURIN EL GRANDE.—En este pueblo no hemos podido conseguir el oportuno permiso para celebrar una velada el día 1.º de mayo.

El alcalde dijo que no podía autorizarla porque estaban prohibidas las reuniones en toda España; pero hemos podido observar que en otros puntos se ha facilitado el permiso que a nosotros se nos ha llegado para un acto de cultura, en tanto que se facilitan para otras fiestas salvajes; como, por ejemplo, la fiesta de toros, que se celebra en este pueblo en una plaza construída al momento. ¿No recuerda el señor alcalde lo ocurrido al compañero Francisco Serrano Benítez el año 1923?—Gonzalo Torres Tejada.

Mitin, veladas teatrales y obsequio a los niños de la Escuela obrera.

ALLER.—Con gran entusiasmo se ha celebrado la Fiesta del Trabajo.

El día 30 de abril, por la noche, el Cuadro Artístico Socialista representó el drama social en tres actos «El apóstol», del camarada Rafael de Castro.

Todos los intérpretes lo hicieron muy bien, por lo que escucharon muchos aplausos.

El día 1.º de mayo, por la mañana, fueron obsequiados los niños que concurren a la Escuela obrera, siendo después examinados y resultando el acto emocionante.

Por la tarde se celebró un mitin, en el que tomó parte el camarada Manuel Llaneza, estando el teatro lleno por completo.

Llaneza pronunció un hermoso discurso, excitando a los trabajadores para que se instruyan y sean disciplinados, para mejor poder afrontar las horas sublimes que se acercan para el Socialismo. Fué muy aplaudido.

Por la noche hubo otra velada teatral.

El día fué de una excelente propaganda del ideal. Los jóvenes socialistas recorrieron todos los pueblos vendiendo folletos, fotografías del «abuelo», extraordinarios de los periódicos socialistas y prendiendo las flores rojas, acompañándolos en la tarea simpáticas muchachas que, al igual que los jóvenes, demostraron gran actividad.

Se agotó todo: periódicos, fotografías, folletos, etc.; por lo que se han obtenido buenos resultados a favor de la «Fundación Pablo Iglesias» y la Gráfica Socialista. Palacios.

Conferencia, comida fraternal y velada teatral.

ZARAGOZA.—La Agrupación Socialista (Sección Torrero) ha celebrado la Fiesta del Trabajo con los siguientes actos:

El día 30 por la noche, el camarada Manuel Albar explicó una conferencia sobre «Breves consideraciones a nuestros tiempos».

El día 1.º de mayo, a las once de la mañana, se celebró un vermut fraternal en los locales del Círculo, y a la una, una comida en honor de los afiliados.

A las cinco de la tarde se celebró, en honor del Cuadro Artístico Socialista, un baile familiar, representando por la noche la citada Agrupación el drama de Joaquín Dicenta «Aurora».

Todos estos actos se llevaron a cabo dentro del mayor orden y entusiasmo.

El paro en Zaragoza el día 1.º de mayo ha sido completo.

El entusiasmo entre los socialistas de Torrero por conmemorar la Fiesta del Trabajo fué grande. Las numerosas compañeras asistentes a los actos antes mencionados salieron altamente complacidas de las atenciones que recibieron de todos los afiliados.—Antonio Pueyo.

La primera piedra de la Casa del Pueblo.

CARBALLINO.—El día 1.º de mayo se celebró el acto de colocación de la primera piedra de lo que ha de ser Casa del Pueblo de los trabajadores organizados, asistiendo todos los trabajadores y la dependencia mercantil.

El comercio estuvo cerrado durante todo el día, habiendo sido el paro general en todos lo oficios.

También se hicieron llegar al Gobierno en el día de la Fiesta del Trabajo las conclusiones acordadas por la Unión General de Trabajadores.—Manuel Valeiro.

Entrega de conclusiones.

YEBENES.—En el día 1.º de mayo fueron entregadas en la Alcaldía, para que las haga llegar al Gobierno, las conclusiones acordadas.

Por la tarde, todos los elementos que componemos la Sociedad de Obreros Agrícolas y Oficios Varios «La Progresiva», la pasamos en reunión en casa de uno de los compañeros, por no permitirnos el tiempo pasarla en el campo, según es costumbre.—S. G.

Diversos actos.

TURON.—Teniendo en cuenta las circunstancias por que atravesamos los trabajadores de Turón, celebramos la Fiesta Obrera del Primero de Mayo con los siguientes actos:

El día 30, por la tarde, se reunió un número considerable de trabajadores en la Casa del Pueblo.

El presidente de la Agrupación Socialista, compañero Villanueva, explicó a la concurrencia lo que la Comisión organizadora de la Fiesta del Trabajo tenía pensado hacer.

Dijo que el compañero Cándido Barbón dirigiría la palabra.

Este compañero empezó diciendo que entre los muchos problemas que sobre sí tiene la organización se destacan por su importancia el de la vivienda barata e higiénica para los trabajadores, para lo cual el Gobierno debe facilitar los medios para que se construyan muchas casas para los obreros y empleados, por ser los más necesitados, ante la escasez y carestía de los alquileres.

Aconsejó se acojan a la ley de Casas baratas, por mediación de Cooperativas, ya que se pueden constituir para este fin.

Habló después de los salarios, diciendo que la organización obrera tiene que ir pensando en la conquista de salarios mínimos, según la industria de que se trate y las necesidades de cada obrero, con arreglo a la carestía de las subsistencias en la región que se resida.

Dijo que eso de conseguir un aumento hoy con lucha, para que al poco tiempo se necesite otra nueva lucha para que los patronos no nos lo arrebaten, es un tejer y destejer que a nadie beneficia.

Alude a la jornada de trabajo de las ocho horas y dice que es una de las conquistas más importantes que consiguió el movimiento obrero internacional. Los patronos, dice, no cesan en sus trabajos para burlarla allí donde pueden, sobre todo si ven que los trabajadores están sin organización. Hay que defenderla con entusiasmo e interés. Alude a la labor que en este sentido hace la Oficina Internacional del Trabajo y la influencia que en este organismo tiene la representación obrera. Niega que la producción haya disminuído, como se puede demostrar, porque se trabajen ocho horas. Terminó estimulando a la concurrencia a fortalecer el Sindicato de su profesión y a seguir con lealtad y entusiasmo la política del Partido Socialista, ingresando en él y propagando las ideas en toda la organización obrera en general, cumpliendo así con los deberes esenciales de todo obrero consciente.

Al terminar fué muy aplaudido.

Al siguiente día, 1.º de mayo, en la Casa del Pueblo, se verificó una reunión a las once de la mañana.

Presidió el acto Cándido Barbón. Primeramente el compañero Maximiliano Vicente y Santos Andrés leyó unas cuartillas alusivas a la Fiesta obrera internacional. En ellas se lamentó el citado compañero de que los actuales momentos sean un gran inconveniente para que los trabajadores celebremos como se merece la Fiesta obrera del Trabajo. Lamentó la muerte del maestro Iglesias, cuyo retrato y el de Vera figuran en el salón, y aconsejó a los trabajadores sigan la orientación y consejos que en vida nos dió.

Terminó la lectura de las cuartillas interesando se ingrese en los Sindicatos y en el Partido.

El compañero Leoncio Villanueva leyó los capítulos del libro «Una vida heroica», de Zugazagoitia, titulados «Chisterilla», «Los cinco que fundaron el Partido Socialista», «El abuelo» y «Un Primero de Mayo anormal». La concurrencia escuchó con mucha atención las cuartillas del compañero Vicente y los capítulos de «Una vida heroica».

Luego, Cándido Barbón da lectura a las conclusiones que se elevaron al Gobierno, acordadas por la Unión General y el Partido. Comentó algunas, como la del Retiro obrero, la ley de Accidentes del trabajo a favor de los obreros agrícolas y la del «control» sindical.

También se leyó un escrito de la Federación de la Casa del Pueblo de Sama, para que los impuestos del carbón que cobra la Diputación provincial de Oviedo se transfieran a los Ayuntamientos hulleros, para que éstos hagan obras, como la traída de aguas, alcantarillado y otras.

Preguntados los asistentes al acto, que llenaban el local, si aprobaban las conclusiones, un sí unánime fué la respuesta.

A la salida se hizo una colecta a favor de la «Fundación Pablo Iglesias», que dió un buen resultado.

A las dos de la tarde se celebró un fraternal «lunch» en el mismo salón del domicilio obrero, el que se vió muy concurrido durante toda la tarde.

Durante el día se vendieron todos los periódicos de nuestro Partido: EL SOCIALISTA, LA LUCHA DE CLASES, LA AURORA SOCIAL y EL MUNDO OBRERO.

Simpáticos jóvenes de uno u otro sexo vendieron la Flor roja por toda esta localidad.

Las dos noches hubo veladas teatrales por el Cuadro Artístico de la Casa del Pueblo, y acudió a ellas mucho público, que aplaudió a los intérpretes de las obras representadas, que fueron «El señor feudal» y un juguete cómico.

A pesar de los inconvenientes, estamos satisfechos de lo hecho con motivo de la glorioso fecha del Primero de Mayo.

El paro fué absoluto en todo este valle. Un vecino.

En Barcelona.

BARCELONA.—La Sección de Barcelona de la Federación de Obreros Gasistas de España ha celebrado una velada con motivo de la festividad del 1.º de mayo, a la que asistieron la totalidad de afiliados.

Grande fué el entusiasmo que produjo el referido acto; lo que hace esperar el ingreso en la Sección de varios compañeros al ver el acierto de nuestra táctica hasta llegar al logro de nuestras aspiraciones. Espín.

El Primero de Mayo en Bilbao.

BILBAO.—De todo el programa elaborado por las organizaciones obreras y socialistas, solamente ha sido posible celebrar una velada en el teatro de los Campos Elíseos y una reunión en el Círculo Socialista, para dar lectura de unas cuartillas del fraternal Zugazagoitia y de las conclusiones a elevar a los Poderes públicos.

De todas formas, la virtualidad de la simbólica Fiesta del Trabajo nada ha desmerecido, pues el paro ha sido absoluto; y esto ha sido la mejor demostración del civismo obrero bilbaíno.

Los actos celebrados estuvieron concurridísimos, evidenciándose un gran aumento de simpatizantes, que en breve esperamos engrosarán nuestras filas.

Regalo de un busto de Pablo Iglesias.

CALLOSA DE SEGURA.—El día 1.º de mayo el paro fué completo.

El compañero de Cartagena Amancio Muñoz de Zafra dió una conferencia interesantísima, en la que habló de la libertad económica y política, de agricultura, y fué muy aplaudido.

También explicó el valor de las conclusiones que se elevan al Gobierno.

La banda de música de Murcia «La Filarmónica» amenizó los festejos del Primero de Mayo tomando parte en cuatro actos.

Antes de la conferencia del compañero Muñoz Zafra fué leída una composición poética dedicada a la Fiesta del Trabajo y a Pablo Iglesias, de la que es autor el compañero Floriano Bernabé.

El simpatizante de nuestras ideas don Antonio Gilabert regaló un busto del llorado Pablo Iglesias, hecho por él, que ha quedado expuesto en el salón de la Casa del Pueblo.

Cede la propiedad a la Casa del Pueblo para que lo pueda reproducir y con el producto de las reproducciones se compre material pedagógico, que buena falta hace en nuestra escuela.

En nombre de la Casa del Pueblo damos las gracias al señor Gilabert.

Por la noche explicó otra conferencia el camarada Zafra, en la que habló de lo que es y representa el ideal socialista; exhortó a los trabajadores para que abandonen el alcohol y cultiven su inteligencia, y terminó diciendo que Callosa de Segura será socialista, porque es un pueblo industrioso, y allí donde hay industria es donde más abunda el Socialismo. Fué muy aplaudido.—José Mas.

Entega de conclusiones.

LAGARTERA.—Con fecha de 1 de mayo fueron remitidas al Gobierno las conclusiones acordadas por la Unión General de Trabajadores.

La Fiesta del Trabajo ha transcurrido en medio del mayor entusiasmo.—Ropero.

Dos conferencias.

CREVILLENTE.—Con más animación que en años anteriores se ha celebrado la Fiesta del Trabajo; el paro ha sido casi total.

El día 30 por la noche dió una conferencia, sobre el tema «Escarceos feministas. La mujer en la vida moderna», el camarada Pascual Tomás. El trabajo fué premiado con grandes aplausos, habiendo presidido el acto el compañero José Mas.

El día 1.º de mayo, a las doce de la mañana, en el Centro Obrero, dió otra conferencia el compañero Tomás, que habló sobre la vida de Pablo Iglesias. También tomó parte en este acto, que presidió Andrés Selva, el compañero José Lleó Cores.

Una banda de música y el Orfeón de Crevillente tomaron parte en los dos actos, habiéndose hecho entrega de las conclusiones a las autoridades.—J. M.

Mucha animación.

PINOS PUENTE.—Solicitado el oportuno permiso para la celebración de actos para conmemorar el Primero de Mayo, sólo se nos autorizó para celebrarlos en nuestro domicilio social.

Desde las siete de la mañana empezaron a desfilar por el local de la Sociedad «La Unión Socialista» todos los afiliados, estando durante todo el día concurridísimo.

Por la noche se celebró una velada, en la que tomaron parte compañeros de la localidad, y se enviaron al Gobierno las conclusiones acordadas.—Francisco Chica.

El Primero de Mayo en Villarreal.

VILLARREAL.—Esta gloriosa jornada ha transcurrido en esta ciudad con más esplendor si cabe, a pesar de no haberse celebrado la manifestación. El paro ha sido unánime.

El Centro Obrero, desde la víspera hasta las últimas horas de la noche del día de la Fiesta, estuvo concurridísimo y muy animado.

La noche del viernes se celebró un concierto musical, anunciador de la Fiesta, acto que estuvo muy concurrido.

El salón del Centro estaba adornado con los estandartes e insignias de las Sociedades y con ramos de flores naturales. De éstas se colocó una corona al retrato de Iglesias.

El sábado por la mañana se celebró un almuerzo fraternal, con mucho orden y no menos animación.

A las diez se verificó la asamblea magna, en la que se aprobaron las conclusiones de la Unión General.

Después hicieron uso de la palabra los compañeros Vicente Bort Climent, Vicente Bort Serra, Pascual López y Manuel Usó.

El compañero Pascual Vidal dió lectura a unas cuartillas, que fueron calurosamente aplaudidas, y, por último, habló el compañero Cabrera.

Se entregaron las conclusiones a la autoridad local, y los obreros empezaron a salir al campo, en grupos, a celebrar las acostumbradas jiras campestres.

A su regreso por la noche se congregaron en el Centro, y de nuevo hubo que hablar a la muchedumbre para expresarle la satisfacción que sentíamos al ver con la brillantez que transcurrió en esta localidad la Fiesta del Trabajo, sin un incidente, lo que demuestra el progreso cultural que va adquiriendo la clase trabajadora.

En el acto final y resumen de la Fiesta habló el compañero Franch, que fué ovacionado al terminar su entusiasta peroración, y terminando la grandiosa Fiesta con gran regocijo.

Salud, y hasta el año que viene.—Cabrera.

El Primero de Mayo en Salamanca.

SALAMANCA.—Se ha celebrado con gran brillantez la Fiesta del Primero de Mayo.

En la noche del 30, en el teatro Bretón, el Cuadro Artístico del Grupo Cultural Obrero puso en escena «El señor feudal», de Dicenta, y un divertidísimo fin de fiesta.

El local estuvo completamente lleno de trabajadores, y en palcos y plateas fueron colocadas las banderas de todas las Sociedades de la Casa del Pueblo.

Los simpáticos jóvenes que tomaron parte en la velada hicieron a la perfección sus respectivos papeles, por lo que recibieron muchos aplausos.

En las primeras horas de la mañana del día 1.º la Banda provincial recorrió los barrios más populares anunciando el comienzo de la Fiesta del Trabajo.

A las once, también en el teatro Bretón, se celebró un mitin, en el que hablaron los camaradas Adolfo Goé, por los ferroviarios, y Miguel Lozano, Rafael de Castro, Manuel M. Mora y Primitivo Santa Cecilia, por la Federación Obrera.

Todos hicieron varias consideraciones sobre lo que representaba la Fiesta de este día, y hablaron de la crisis de trabajo y otros problemas importantísimos, especialmente de las ventajas que reporta a los trabajadores la implantación del Retiro obrero, al que recomendaron se prestara la atención debida. Todos fueron cariñosamente aplaudidos.

A continuación, los camaradas Santa Cecilia y Castro hicieron, en nombre del Consejo de la Caja Colaboradora del Instituto de Previsión, entrega de 400 pesetas a cada uno de los dieciocho ancianos que, por haber cumplido los sesenta y seis años, les corresponde percibir dicha cantidad.

El acto resultó conmovedor, siendo objeto de grandes aplausos todos los compañeros ancianos al acercarse a recibir las cantidades.

Por la tarde, y a pesar de lo desapacible del tiempo, la jira campestre estuvo tan concurrida como en años anteriores.

El paro fué completo en toda la capital.—E. Arroyo.

Por la imprenta propia

	Pesetas
Suma anterior	11.281,74
MADRID.—B. Acha, 1; F. Núñez, 1; Grupo Sindical Metalúrgico, 36; R. Dorado, 2; L. Díez, 2	42
NOVELDA.—Recaudado por la Agrupación Socialista	13,70
ALPERA.—F. Vázquez	3
ALSASUA. — Arozarena, 1; González, 1; Ochoa, 1; Barrenechea, 1; Pérez, 1; Urquijo, 1; Ubeda, 1; Salinas, 1; Cuesta, 1; Zubiaurre, 0,40; W. Carrillo, 0,10	9,50
GUERNICA.—A. Aparicio	50
ALMANSA. — Sociedad de Agricultores	15
MALAGA.—F. Fernández, 0,50; A. Román, 1; M. Sánchez, 0,25; F. García, 0,25; L. Gómez, 1; M. Solero, 0,50; M. Martín, 0,50; F. Solero, 0,50	4,50
MELGAR DE TERA.—F. Otero	0,25
Total	11.419,69

Una acción de 50 pesetas.

BILBAO.—La Juventud Socialista ha tomado el acuerdo de suscribirse a una acción de 50 pesetas de la Cooperativa Gráfica Socialista.—Julio Aznar.

DESDE BURGOS

Los modernos "cruzados"

En Burgos, la ciudad del Cid, se ha emprendido hace unos días una «Cruzada parroquial».

Los que recuerden las predicaciones de Pedro el Ermitaño, y las hazañas guerreras de Godofredo de Bouillon, ante la palabra «cruzada» se preguntarán si lo que algunos burgaleses pretenden actualmente es «arrancar de nuevo los Santos Lugares del poder de los infieles».

Para desvanecer las dudas que a este objeto pudieran surgir, diré que la «Cruzada parroquial» tiene aspiraciones más modestas, pues se trata tan sólo «de arrancar unas cuantas pesetejas de los fondos del Estado».

Y los nuevos cruzados no organizan ejércitos, sino que recogen inocentes e inofensivas firmas en níveos pliegos de papel de barba, que esperan impacientes los trazos negros que desfloren su inmaculada blancura.

Las gentes del epopéyico Godofredo cruzaban la Europa al grito de «Dios lo quiere»; los cruzados de hoy, provistos de estilográfica, estampan su nombre y su significación social y política teniendo como lema: «Beati possidentes»: felices los que poseen. Esta desinteresada y filantrópica campaña, emprendida por señores abogados, concejales, archiveros, etc., en pro de un clerical puchero sustancioso y unas ropas talares sin ese verde musgoso, hoy tan en boga, hará brotar a muchas almas sensibles lágrimas a los ojos. Acaso en un gesto heroico llegue a estampar mi insignificante firma en uno de esos pliegos de los cruzados burgaleses, siquiera sea con un humilde lápiz, aportando de este modo mi granito de arena a la magna obra de redención.

«Mens agitat mólem»: el espíritu mueve la materia, escribió no sé si un padre de la Iglesia. Los cruzados burgaleses corrigen esa frase rotunda, y exclaman con profundo sentido filosófico: «La materia mueve el espíritu.»

Una inquietud, sin embargo, nos amarga.

La denominación de cruzado se daba a los caballeros que formaron las espontáneas huestes del epopéyico Godofredo, por llevar como distintivo una cruz roja en el pecho. Los modernos son cruzados sin cruz.

La Academia Española de la Lengua, que, velando por la pureza del idioma, inventó, no ha mucho tiempo, la palabra «amarar», ¿encontraría en este caso concreto de la parroquial cruzada burgalesa, usada con propiedad la palabreja?

¿Inventará un término nuevo y feliz con que designar esta gigantesca empresa que contemplan los siglos?

X. y Z.

ARENAL, 4. T.º M. 44. Pompas Fúnebres.

La huelga de Vergara

La «Gaceta» publica hoy una real orden en la que se dispone se abra una información con el fin de conocer el estado de la industria textil de Vergara en relación con las Empresas de la misma industria del resto de España, para buscar solución definitiva al conflicto que se plantea en la mencionada localidad. Dicha real orden dice en su parte dispositiva lo siguiente:

«1.º Por el ministerio de Trabajo, Comercio e Industria se abrirá una información a fin de conocer el estado de la industria textil de Vergara en relación con las Empresas de la misma industria del resto de España, aspectos del mercado, salarios, causas de la crisis, concurrencia nacional y extranjera, etc., etc., y de las aspiraciones de la clase trabajadora.

»2.º El ministerio del Trabajo nombrará las personas que hayan de hacer esta información, de las cuales dos, por lo menos, serán personas peritas conocedoras de la organización industrial y de sus necesidades, y ante ellas, una Comisión integrada por tres patronos y tres obreros de Vergara, podrá aportar cuantos datos y documentos juzgue de mayor eficacia para la defensa de sus alegaciones respectivas; señalando también los puntos que en el informe de los técnicos deban ser objeto de especial examen.

»3.º Una vez terminado el estudio, se entregará al Gobierno, al efecto de las facultades que a éste le asisten con arreglo al real decreto de 5 de octubre de 1922 sobre Comités paritarios.»

Notas esperantistas

El 18 del pasado abril se verificó en Varsovia el solemne acto de inaugurar el monumento elevado a Zamenhof, iniciador del esperanto.

Este tributo de admiración, plasmado en mármol, al genial sabio polaco, es ofrenda rendida por admiradores suyos y de su obra de todas las naciones del mundo.

* * *

El ministro de Instrucción pública de Sudeslavia, señor Radic, ha declarado que desde el próximo curso académico se enseñará esperanto en todas las escuelas de Comercio de su nación.

Es una importante conquista, por la que felicitamos especialmente a la Liga esperantista sudeslava.

* * *

Del 5 al 10 de agosto se verificará en Leningrado el VI Congreso mundial de Sat (Sennacieca Asocio Tutmonda), la más importante Sociedad de trabajadores esperantistas, cuyo órgano principal en la prensa es el semanario «Sennaciulo».

Dado el gran desarrollo del movimiento esperantista en Rusia, y por contarse con el beneplácito del Gobierno, que tiene oficialmente aceptado el esperanto desde hace tiempo para sus informaciones radiadas al extranjero y para algunos elementos del servicio postal, el Congreso será, sin duda, preparado magníficamente, y se ofrecerá a todos una buena ocasión de conocer personalmente la situación actual del país, con el auxilio directo de la lengua internacional.

En efecto, «para cada delegado extranjero habrá un samideano de Leningrado que le acompañe», anuncia ya desde allí el camarada Frank.

Para informes y adhesiones puede escribirse al Comité ejecutivo de Sat, 23, rue Boyer, París, XX.

F. AZORIN.

EL SOCIALISTA.—Apartado 10.036 (Estafeta 10).

NO DUDE V.
En CATARROS, REUMA, NEURALGIAS, GOLPES
YODEOSAL
USO EXTERNO.—Compuesto de yodo, mentol, éter salicílico y alcanfor, calma al instante.
CURA INFALIBLE
No mancha la piel, no quema, ni produce yodismo
Es mejor que la Tintura de yodo

CASA REQUEJO
Especialidad en VERMOUTH y VINOS finos para mesa.
AUGUSTO FIGUEROA, 27
(esquina a Pelayo.)

JUSTO CASILLAS
Especialidad en VERMOUTH y LICORES
Grandes regalos los martes y viernes
MESON DE PAREDES, 22, y ENCOMIENDA 2, BAR

RELOJES LONGINES Y CYMR
Los expendedores de estas acreditadas marcas de relojes, Fajardo y Compañía, con despacho en Mayor, número 4, primero, han designado como agente exclusivo para la Casa del Pueblo a Antonio Sanz, encargado de las ventas a plazos y al contado de relojes de las citadas marcas.
Domicilio del agente:
CRISTOBAL BORDIU, NUMERO 4

¡¡OBREROS!! Las mejores alpargatas, sandalias y calzado económico lo encontraréis en la
ALPARGATERIA - ZAPATERIA
Calle de San Millán, número 2
CASCORRO

¡¡EUREKA!!
:-: Sección económica y saldos de calzado :-
Carrera de San Jerónimo, 46
y Plaza de las Cortes, 8.
En esta sucursal encontrarán las clases populares un surtido de calzado por nadie igualado en calidad y precios.

HOSPEDAJE
Los representantes obreros lo encontrarán bueno y económico en la Casa de viajeros de Félix de la Riva, calle del Prado, números 16 y 18, segundo izquierda, Madrid.

CONSERVAS DE PESCADOS
TRADE Y. V. MARK
"VILLARIAS"
SANTOÑA (SANTANDER)

Noticias del día

Apertura de la Exposición canina.

Mañana, miércoles, a las cuatro y media de la tarde, se abrirá al público la Exposición internacional, que, organizada por la sociedad central de fomento de las razas caninas en España, se halla emplazada en la zona de recreos del Parque de Madrid.

El certamen, según todas las noticias, promete ser tan interesante e instructivo como los anteriores celebrados por la Sociedad central española; pudiéndose considerar asegurado su éxito por el número y calidad de los ejemplares inscritos para el concurso, entre los cuales se repartirán los acostumbrados premios.

Una conferencia.

En el domicilio social del Centro cultural Abulense (San Joaquín, 8), dará mañana, miércoles, una conferencia, sobre el tema «Charla sobre Historia», don Ariano Monteguí.

El acto empezará a las once de la noche.

Regreso del presidente.

Ayer, a las once de la mañana, el presidente salió de Jerez, en un aparato pilotado por el capitán señor Ansaldo. Con el jefe del Gobierno iban sus dos hijos.

A las tres y cuarenta minutos llegó el avión al aeródromo de Cuatro Vientos.

En el aeródromo fué recibido el jefe del Gobierno por el ministro de la Guerra, el teniente coronel Kindelán y otros jefes de aviación.

El presidente marchó en automóvil al palacio de Buenavista, donde permaneció hasta las siete, hora en que se dirigió a Palacio para asistir a la cobertura de grandes de España y apadrinar en la ceremonia al conde de los Andes.

La mañana en Palacio.

Despacharon con don Alfonso los ministros de Hacienda y Gobernación.

Este puso a la firma varios decretos de agrupaciones de diversos Ayuntamientos para tener un solo secretario; otros concediendo Cartas municipales a varios Ayuntamientos, y uno de disgregación de un Municipio.

El de Hacienda puso a la firma, entre otros que se refieren a nombramientos de personal, los siguientes:

Estableciendo un impuesto de fabricación sobre el aceite comestible que se elabore con el cacahuet y la semilla de sésamo.

Autorizando a la Diputación provincial de Vizcaya para emitir, con determinadas garantías, obligaciones amortizables en veinticinco años por un valor nominal de 65 millones de pesetas, destinados a cumplir compromisos contraídos por dicha Corporación en favor de los acreedores del Crédito de la Unión Minera.

Concediendo varias transferencias de crédito al vigente presupuesto de gastos y obligaciones de los departamentos ministeriales.

En los ministerios.

El presidente despachó con varios ministros y con el presidente de la Comisión de la Banca, y recibió a los generales Gómez Jordana, Villegas, Burguete y Hernosa, al coronel Orgaz y al alcalde de Lugo.

También estuvo el ministro de Estado, con el embajador de España en la Argentina.

El ministro de Estado recibió al marqués de Rozalejo, con una Comisión de olivareros.

Una Comisión de la Diputación de Vizcaya conferenció con el ministro de la Gobernación.

El ministro de Marina recibió al director de la Transmediterránea y a un vocal representante de los marineros en la Junta de Navegación y Pesca.

Los marinos del crucero «Buenos Aires».

Entre el comandante del crucero «Buenos Aires» y el ministro de Marina se han cruzado telegramas de saludo y despedida al zarpar aquel barco del último puerto español, Las Palmas, de regreso a esta ...

Notas de Avila

Trabajos para constituir una Agrupación.

AVILA, 27.—En Navalperal de Pinares, donde, como ya hemos anunciado, se pretende constituir la Agrupación Socialista, el compañero Avila nos ha manifestado que aún no hay entre aquellos trabajadores la preparación necesaria para formar una Agrupación con los proyectos y las iniciativas que pretenden desarrollar.

No tardarán estos valientes camaradas en figurar como vanguardia de reivindicaciones obreras.

El mismo compañero nos dice que viene escandalizado de lo atrozmente que se vulnera la legislación social en la importante fábrica de J. Sancha, de sierra y capintería: se trabaja a destajo durante doce horas diarias; de 65 operarios, 15 son niños menores de dieciséis años; el Retiro obrero cuenta un afiliado, por guardar la forma; hace un mes que nuestros compañeros vienen trabajando por impedir tan vergonzoso abuso, y aún no han conseguido más que desilusiones. ¿Si esto lo leyera el ministro del Trabajo?

El abastecimiento de aguas.

Los trabajos de abastecimiento de aguas han dado comienzo; una de las cláusulas del contrato con la entidad que ha de realizar los trabajos es que se prefiera a los trabajadores de Avila para su ejecución.

Consecuentes los contratistas con sus nobles procedimientos, en todos sus actos comunican a la Casa del Pueblo que desean un número de obreros (que ésta les proporciona), y que tratarán del salario y demás condiciones de trabajo; los jornales de peones-braceros en Avila son 4,75 pesetas; cantidad convenida, más 2,25 por gastos extraordinarios, una vez que los primeros trabajos se hacen a 10 kilómetros de la capital... ¿Creéis que esos obreros fueron avisados a los tres días, como se les dijo? ¡Ca! Encontraron esclavos que se prestaron a ir por las 4,75 «secas», y aquí paz y después gloria.

¡Mal infierno les den!

Los albañiles se reunirán para tratar de este asunto.

La Federación Provincial de Sociedades Obreras.

El 27 se reunirá la Sociedad de Albañiles y Carpinteros para dar su aprobación al proyecto de Reglamento por el que se ha de regir la Federación Provincial de Sociedades Obreras; a juzgar por las impresiones recibidas, entendemos que pronto será un hecho la Federación tan deseada.

No puede ser.

Un rumor: Se están recogiendo firmas entre los concejales para pedir a la Permanente revoque el acuerdo por el que se daba el nombre de Pablo Iglesias a una calle. No creo que se atrevan, a pesar de partir la idea de tan altísima personalidad; pero que si revocaran el acuerdo, nos juramentaríamos unos cuantos para, en el momento que las circunstancias nos favorecieran, cambiar el nombre de la plaza de Santa Teresa por el de Pablo Iglesias... eso es viejo.

CONSEJO DE ESTADO

Aprobación de varios créditos

Entre los créditos examinados ayer por la Sección de Hacienda y Trabajo del Consejo de Estado fueron aprobados los siguientes, con el voto en contra de nuestro camarada Largo Caballero.

Suplementos y ampliación de créditos por 10.789.779 y 1.621.000 pesetas para acción de guerra en Marruecos.

Suplemento de 450.000 pesetas para servicios de artillería.

Suplementos de 16.149.428 pesetas para subsistencias y acuartelamientos.

Suplemento de 19.267.147 pesetas, y varias ampliaciones por 13.981.814 pesetas, para subsistencias, transportes y hospitales.

También votó nuestro amigo en contra de los siguientes créditos:

Uno de 22.000 pesetas para abono de haberes a personal diplomático; otro de 1.065.581,33 pesetas, para abono a la Compañía ex arrendataria de las salinas de Torrevieja; suplemento de 140.000 pesetas para Reformatorios y Tribunales para niños; crédito de 70.000 pesetas para pago de indemnizaciones al Cuerpo de Abogados del Estado; crédito de 204.370 pesetas para trabajos relativos a la propiedad urbana, y crédito de 1.200.000 pesetas para mantenimiento de maquinaria.

En cambio, Largo Caballero votó a favor de un crédito por valor de 727.400 pesetas para construcción de vía férrea entre la fábrica de productos químicos de Getafe y el ferrocarril de M. Z. A.

Para los presos y los soldados

BILBAO, 3.—En su reunión celebrada el día 28 del pasado por el Comité Ejecutivo del Sindicato obrero del Ramo de Alimentación de Vizcaya se acordó hacer un donativo de 10 pesetas a cada compañero perteneciente a la Unión General de Trabajadores y al Partido Socialista que se encuentren sufriendo prisión el día 1.º de mayo.

También se acordó donar la misma cantidad a cada compañero del Sindicato que en la fecha citada se encuentre en filas cumpliendo el servicio militar, a fin de que unos y otros puedan festejar la fecha de la Fiesta del Trabajo.—Iradier.

Una nota de la Legación del Brasil

Se nos envía para su publicación la siguiente nota:

«Habiendo publicado algunos periódicos españoles una información, de origen extranjero, afirmando que la actitud del Brasil en la última Asamblea de Ginebra fué inspirada por Italia, la Legación del Brasil en España, debidamente autorizada, desmiente categóricamente semejante noticia; asegurando que carece en absoluto de fundamento, como los Gobiernos del Brasil y de Italia ya se apresuraron a declarar.

»El representante del Brasil, embajador Mello Franco, obró en aquella Asamblea de acuerdo y en cumplimiento de órdenes recibidas del presidente de la República, que, a su vez, contaba con el apoyo unánime de la opinión pública brasileña.

»Madrid, 3 de mayo de 1926.»

"Revista Popular"

Se ha puesto a la venta el número 13 de esta interesante revista, correspondiente al día 1.º de mayo, y cuyo sumario es el siguiente:

Julián Zugazagoitia: Sobre la patria íntima. María C. Helguera de Rodríguez: Franco, vencedor: Tripulantes del «Plus Ultra». Morenas de Tejada: Los grandes artistas: El caso de Emiliano Barral (dos grabados). Pío Baroja: Lo que queda de los grandes hombres. Joaquín Mencos: ¿Quiénes pagan realmente los impuestos? Manuel Fraile: Etiología de la desviación. José Sánchez Rojas: El silencio de Madrigal. J. López Almagro: Pablo Iglesias: Apostillas a su vida ejemplar. Bersandín: De la Rusia... de Alvarez del Vayo a la de las Cartas de don Juan Valera. Doctor Navas: El vino como bebida higiénica y como agente terapéutico. Hesperio: Lo que se publica.

Cooperativa Socialista Obrera Bilbaína

San Francisco, 9 y 11, Bilbao.

Géneros de todas clases en calidad superior.

PEDID SIEMPRE

ANIS GOYA

y

LICOR GRAN DUQUE

LA VICTORIA, S. A.—MADRID

PELLICO

TOLEDO, 99.-SANTA ANA, 2

Los mejores vinos.

El famoso vermouth con aperitivo

Café-Restaurante ALÁKANO

GLORIETA DE BILBAO (FUENCARRAL, 121)

Cubiertos y a la carta.—Espléndido salón para bodas y banquetes.—Billares.

El vuelo Madrid-Manila-Tokío

El gobernador de Macao pide noticias de Lóriga, sin resultado.

MACAO, 3.—El gobernador de este territorio siente viva inquietud acerca del avión del capitán Lóriga, de quien no se tiene todavía ninguna noticia.

Desde ayer, domingo, a primera hora, se han pedido informes a las autoridades chinas y representantes consulares de la provincia de Kuang-Tung y norte de la Indochina, sin haberse obtenido aún respuesta alguna.

La reparación de la avería sufrida por el avión del capitán Gallarza se lleva a cabo rápidamente hoy.

Dos cañoneras salen a explorar.

MACAO, 3.—El gobernador de la colonia ha ordenado que salgan las cañoneras «Macao» y «Patria» para buscar a Lóriga o saber de su suerte.

Los aviadores eran esperados en el aeródromo de Aparri.

APARRI, 3.—Inmensa multitud, llegada de todas las localidades del norte de Luzón, se había congregado esta mañana en el aeródromo de Aparri, esperando la llegada de los aviadores españoles que realizan el vuelo Madrid-Manila; pero cuando se supo la noticia de que el capitán Lóriga no había llegado a Macao, ignorándose su paradero, y de que el capitán Gallarza había sufrido un accidente al aterrizar en dicha población, la multitud se dispersó, marchando a sus respectivos puntos de residencia, ante el temor de que llegaran a faltar los víveres si la espera se hacía indefinida.

Nuevas noticias del problemático viaje a Tokio.

TOKIO, 3.—Se sabe de fuente autorizada que, aunque primeramente fué negada a los aviadores españoles la necesaria autorización para aterrizar en Formosa, cualesquiera que las circunstancias fuesen, durante su viaje a Manila, las restricciones del Gobierno japonés en lo que a esta expedición aérea concierne han sido modificadas, concediéndose a dichos aviadores permiso para volar sobre aquella isla, a condición de no llevar consigo aparatos fotográficos ni aterrizar, salvo casos o circunstancias excepcionales. Estas mismas instrucciones serán valederas para el vuelo Manila-Tokio.

En su consecuencia, el ministro de España ha cablegrafiado a Madrid y Macao; pero se cree que un vuelo efectuado en tales condiciones sería en extremo aventurado, ya que los aviadores, en caso de seguir hasta el Japón, tendrían necesidad de aterrizar en Formosa para abastecerse de esencia.

Las averías en el aparato de Gallarza. Todavía no se tienen noticias del paradero de Lóriga.

HONG-KONG, 3.—El cónsul general de Portugal en este puerto, atendiendo indicaciones del gobernador de Macao, visitó al comandante de la Aviación británica, en solicitud de que los servicios técnicos de la misma prestasen su concurso para realizar las reparaciones que necesitara el aeroplano del aviador español capitán Gallarza.

El comandante de la Aviación británica atendió el ruego, y al efecto designó a un oficial aviador y a dos mecánicos de la Aviación naval, los cuales han salido esta tarde para Macao.

El comandante de la Aviación británica se brindó además a facilitar todo el material necesario para esas reparaciones, y ese material ha salido ya a bordo de un hidroavión.

Por otra parte, el representante consular español se ha dirigido a las autoridades navales pidiéndoles que enviasen un buque en busca del capitán Lóriga, del que todavía no se tienen noticias.

Se sabe aquí que dos buques de guerra portugueses están recorriendo las aguas de Broadway y Ngaemon, a lo largo de la costa y en las cercanías de las islas, con objeto de descubrir el paradero del aviador español.

El general Gómez Jordana dice que no debe perderse la esperanza todavía.

El general Gómez Jordana, hablando con los periodistas acerca de la falta de noticias del paradero del aviador Lóriga, del que hizo grandes elogios por su pericia, aludió a la inquietud producida en España; pues la situación del intrépido aviador es peor que la de Estévez, que ofrecía más ventajas para su salvamento.

Añadió que, si como es probable, le ha ocurrido algún accidente en el mar, no hace falta encarecer la magnitud del aprieto.

Con el hidroavión—siguió diciendo—el percance no tendría gravedad; con aeroplano, sí. Pero no debe perderse todavía la esperanza.

Un éxito de los procedimientos de Voronoff

RIO DE JANEIRO, 4.—En el interior del Estado de Minas Geraes han sido ensayados con éxito los procedimientos del doctor Voronoff.—Agencia Americana.

El día en Barcelona

Accidente del trabajo.

BARCELONA, 4.—En una cantera de la Compañía de Obras y Construcciones estalló un barreno, hiriendo gravemente al obrero Joaquín Fernández Navarro, el cual fué conducido al Hospital de la Santa Cruz.

A declarar.

El juez del distrito de la Audiencia ha citado a declarar al gerente y al administrador de un Banco en liquidación de esta capital, contra el cual se presentó una querella por estafa.

Sentencia aprobada.

Ha sido aprobada la sentencia dictada por un Consejo de guerra contra los paisanos José Daga y José Puig, absolviéndolos del supuesto delito de ostentación de bandera no nacional.—Mencheta.

B. Sanrigoberto

Exposición de automóviles, accesorios, taller y «garage»: Trafalgar, núm. 23. Teléfono J. 344.

Despacho y ventas: Manuel Silvela, núm. 16. Teléfono J. 417. MADRID

La situación en Marruecos

Las impresiones son pesimistas.—El último plazo concedido.

Las noticias de Uxda relativas al día de ayer dicen que cuando los delegados rifeños recibieron la noticia de que las Delegaciones francesa y española ponían fin a las conversaciones, experimentaron viva impresión.

Los rifeños confían en ponerse al habla con Abd-el-Krim para informarle debidamente de cuanto ha ocurrido; pero nada dicen, porque ignoran las dificultades que puedan surgir para reanudar las conversaciones.

La Delegación rifeña marchó, llegando el domingo por la mañana a la bahía de Alhucemas, desde donde se dirigieron al interior.

Antes de marchar, Azerkan tuvo una entrevista con el general francés Simón, jefe de la Delegación francoespañola, quien le dijo que si el día 6 de mayo no ha contestado Abd-el-Krim diciendo que acepta las condiciones del 11 de abril, los aliados recobrarán su libertad el día 7 de mayo.

Asociación del Arte de Imprimir

Uno de los más altos valores de la literatura contemporánea, el ilustre novelista don Pío Baroja, ha accedido, deferente, a honrar nuestra tribuna.

El próximo viernes, 7 de mayo, a las siete de la tarde, en el salón teatro de la Casa del Pueblo, explicará dicho señor una conferencia sobre el sugestivo tema «Tres generaciones».

A ella deben concurrir todos los obreros organizados ávidos de cultura, y muy especialmente nuestros asociados.—*La Junta directiva.*

La acción obrera

CARPINTEROS DE ARMAR

En el salón grande de la Casa del Pueblo continuó la junta general de la Sociedad de Carpinteros de Armar.

Entre otros, se trataron los siguientes asuntos:

En la petición de baja solicitada por un compañero que se negó a cumplir los acuerdos de la Sociedad, se aprobó unánimemente el criterio y la actuación de la Directiva.

Esta dió cuenta de haber conseguido el aumento de jornal para unos compañeros que trabajaban en Chamartín, y a los que el patrono no les abonaba lo que les correspondía con arreglo a las bases de trabajo.

También dió cuenta de una gestión realizada cerca del patrono señor Carrión, y de haber dado ingreso en la Sociedad a un compañero que lo comenzó a pagar a fines del año 1923, y la Directiva se lo ha concedido con aquella antigüedad.

Por unanimidad fueron aprobadas dichas gestiones.

Se procedió a la elección de cargos, y se acordó por unanimidad que el actual presidente, compañero Mariano García Iglesias, pase al cargo de secretario primero, por entender que, sin desmerecer para nada su labor de presidente, que fué laboriosa y acertada, por estar empleado en la Oficina Jurídica dentro de la Casa puede atender en la forma necesaria el cargo de secretario.

Los cargos elegidos fueron los siguientes:

Tomás Castillo, presidente; Mariano García Iglesias, secretario primero; Antonio Rodríguez, secretario segundo; Ramón Pardo Sagasti, contador; Ceferino de la Oliva, Juan Armas Juverías y Angel Garrido, vocales.

Mesa de discusión: Lorenzo Aranzana, presidente; Juan Aculla, secretario primero.

Comisión revisora de cuentas: Ricardo González, Felipe Igualador, Joaquín Pavón, Agustín Barón y Vicente Posse.

El anterior presidente, en nombre de la Directiva, explicó cómo fué él nombrado para ejercer el cargo de oficial de la Secretaría de la Oficina Jurídica de la Federación Local de la Edificación, cargo que viene ejerciendo desde el 22 de febrero último.

La junta general aprobó por unanimidad dicho nombramiento, e hizo constar que lo veía con satisfacción.

Se puso a discusión una petición de reingreso. Tomaron parte en aquélla varios compañeros, y por ser la hora reglamentaria se levantó la sesión, y quedaron pendientes este asunto y otros que figuraban en el orden del día, para discutirlos en otra junta que oportunamente será convocada.

DEPENDIENTES MUNICIPALES

Se acuerda conceder una amnistía.—El Congreso de la Federación Nacional.

En la junta general celebrada en la Casa del Pueblo por la Agrupación de Dependientes Municipales se trataron los asuntos siguientes:

Fué aprobada el acta, las cuentas y las relaciones de altas y bajas.

El Comité dió extensa cuenta de su gestión y fué aprobada.

Se acordó conceder una amnistía durante tres meses para los compañeros que fueron baja por falta de pago.

También se tomó el acuerdo de convocar a una junta general extraordinaria para discutir acerca de la celebración del próximo Congreso de la Federación Nacional de Dependientes Municipales.

Fué aprobada la gestión del director del periódico de la Agrupación, y se nombró presidente de la Mesa de discusión al compañero Andrés Gana.

Notas salmantinas

Buscando solución a la crisis de trabajo.

SALAMANCA, 4.—El alcalde de esta capital, como presidente de la Delegación local del Consejo de Trabajo, ha citado a todas las autoridades, Corporaciones y entidades salmantinas, para celebrar una reunión con objeto de estudiar los medios que pudieran encontrarse para resolver la pavorosa crisis de trabajo que se deja sentir en el Ramo de la Construcción.

Para darse cuenta de la situación crítica por que atraviesan estos trabajadores, basta saber que son más de 1.500 familias las que desde hace cinco meses se encuentran sin trabajo, y, por lo tanto, sin recursos suficientes para adquirir los alimentos más imprescindibles para poder vivir.

Por eso nos parece un acierto todo cuanto se haga por salvar esta angustiosa situación.

A la reunión asistirán los compañeros Castro, Mora (M.), Alfaraz, Herrero, Lozano, Mateos, Calero y González, en representación de la Casa del Pueblo.

—El Pleno del Ayuntamiento, en su última sesión, aceptó la dimisión presentada por los concejales don Nicolás Albertos González y don Cayetano García Rodríguez.

La de este último obedece a un expediente que se le sigue por exceso de atribuciones en la construcción de algunas obras, en las que toma parte.

No nos extraña lo sucedido, tratándose de un individuo que dejó de ser obrero asociado por el acta de concejal. Lo teníamos previsto, dado que conocemos perfectamente al citado señor y sabíamos de lo que era capaz por llegar a hacerse célebre.

Y ciertamente que lo ha conseguido, pero no en la medida de su deseo, lo que equivale a decir que le salió el tiro por la culata.—E. Arroyo.

Una fotografía y un comentario acerca de Iglesias

En la primera plana del periódico madrileño «El Diario Español», correspondiente al sábado, 1 de mayo, vemos publicada una fotografía y un comentario cariñoso dedicado a Pablo Iglesias, el cual agradecemos mucho.

Conferencia de Luis Fernández

CARABANCHEL BAJO, 3.—Para la víspera del 1.º de mayo organizó la Agrupación Socialista de esta localidad una velada como homenaje a la memoria de nuestro llorado maestro Pablo Iglesias.

Se celebró el acto en el Ideal Cinema, representándose el juguete cómico «El vizconde se divierte, o quince penas de muerte». Se proyectó la película del entierro de Iglesias y se rifó una moneda de oro en uno de los intermedios, correspondiendo la suerte al número 27, siendo favorecido con el premio don Julio Salcedo, vecino de este simpático pueblo.

También estaba designado para hacer uso de la palabra el compañero secretario de la Federación Local de la Edificación, camarada Manuel Muiño, que no pudo intervenir en virtud de lo dispuesto por el alcalde de la localidad.

Fuera de este incidente, la fiesta resultó lucidísima, obteniéndose de ella beneficios, que dedican los organizadores a la «Fundación Pablo Iglesias», y de los cuales se hará cargo la Comisión organizadora y recaudadora tan pronto esté realizada la oportuna liquidación.

* * *

Al día siguiente, 1.º de mayo, y en el local del Centro Obrero, se celebró una conferencia, a cargo del secretario de la Sociedad de Obreros Albañiles, camarada Luis Fernández.

Dió comienzo el acto a las once de la mañana, presidiendo el compañero Valentín Segurado, el que explicó el objeto de la reunión, haciendo la presentación del conferenciante en breves y calurosas frases y concediendo la palabra acto seguido al compañero Luis Fernández.

Este empezó recordando que era el primer año, en este día de 1.º de mayo, en que faltaba de nuestras filas nuestro inolvidable maestro Pablo Iglesias. Recordó con los elogios tan legítimamente conquistados la vida de nuestro querido «abuelo», reflejando hechos y sacando de ellos consecuencias, en beneficio de nuestro ideal socialista, que paso a paso va abriéndose camino en la conciencia de la clase trabajadora.

Comentó la importancia de nuestra Fiesta y el carácter internacional de la misma, hechos que a más de representar una positiva fuerza tienen una intensidad espiritual de valor tan positivo que son una gran esperanza en el logro próximo de nuestras justas aspiraciones.

Hizo exposición de las ideas socialistas, de lo que se propone nuestro Partido y de la relación de afinidad que existe entre éste y la Unión General de Trabajadores. Explicó a los reunidos la finalidad que persigue este último organismo, de acuerdo siempre con el Partido Socialista, su táctica y sus procedimientos, y sacando la deducción lógica de ser el único organismo sindical de nuestro país que por su seriedad y procedimientos representa una fuerza positiva.

Se extendió en otras consideraciones, aconsejando el estudio y la mayor capacitación cultual, al objeto de encontrarnos bien preparados en todos los momentos frente a nuestros adversarios. Aconsejó a los trabajadores que en todo momento deben ser sinceros, nobles y leales en la defensa de las ideas, y que las Secciones donde militen deben seguir igual conducta con las organizaciones centrales a que pertenezcan.

Explicó las conclusiones que de carácter general o local se piden en este año a las respectivas autoridades, las que una vez conocidas por los reunidos fueron aprobadas por unanimidad. Al terminar la conferencia fué muy aplaudido.

El local estuvo concurridísimo, habiendo en el mismo muchísimas compañeras cerillerás, que daban una nota de simpatía a la reunión.

Terminado el acto, se hizo una colecta a beneficio de la «Fundación Pablo Iglesias», en la que se obtuvo la cantidad de 19,40 pesetas.

La impresión sacada por los concurrentes es la de que actos como éste deben celebrarse con mayor frecuencia, en beneficio de nuestras ideas.

CARTELES DE PROPAGANDA

Esta Administración remitirá a quienes lo soliciten carteles anunciadores de EL SOCIALISTA a los siguientes precios:

Tamaño 88 x 32..... 10 céntimos uno.
— 22 x 11..... 2 — —

A los pedidos deberá acompañarse el importe, más 40 céntimos para el certificado y franqueo.

Cooperativa Socialista de Elbar

Esta Sociedad garantiza la pureza, peso y medida de todos sus géneros. Ultramarinos de superior calidad. Precios sin competencia. Venta de carbones.

Sucursales: Bidebarrieta, Arrugueta, 3; Calentón, 18; Bidebarrieta, 8.

Notas deportivas

FUTBOL

El sorteo para los partidos semifinales.

En Zaragoza se celebró el domingo el sorteo para los semifinales del campeonato de España.

El resultado fué el siguiente:

Real Unión-Barcelona.

Athlétic-Celta.

Se dice que madrileños y gallegos jugarán su partido en el campo de San Mamés, de Bilbao.

Y que irundarras y catalanes decidirán el suyo en el campo del Iberia, de Zaragoza.

En cuanto a esto, existen sus dudas sobre si se celebrará en Madrid el sensacional partido entre los potentes equipos Unión-Barcelona.

Un partido internacional.

Para el día 6 anuncia la Sociedad Gimnástica un partido internacional, en su campo de la calle de Diego de León, con el equipo inglés Civil Service, de grato recuerdo para la afición madrileña, pues en los cuatro partidos que han jugado en Madrid en pasadas temporadas hicieron los ingleses bellísimas exhibiciones de fútbol de clase.

PRENSA OBRERA

Extraordinarios de Primero de Mayo.

Con motivo de la Fiesta del Trabajo, los periódicos obreros han publicado números extraordinarios.

He aquí el sumario del interesantísimo número de LA LUCHA DE CLASES, de Bilbao:

Dibujo alegórico al Trabajo, del artista vasco A. de Arteta (cubierta); «La Fiesta de los trabajadores»; «Peticiones acordadas por el Partido Socialista y la Unión General de Trabajadores»; «Brazo, arco y flecha: Incitaciones», por Peru de Algorri; Fotografía de Julián Zugazagoitia; «La intrepidez», por Luis Araquistáin; «Reflexiones: La patria íntima», por Julián Zugazagoitia; «La gran barricada: Hoy más que nunca», por Rodolfo Llopis; «Tengamos noción de la responsabilidad», por Francisco L. Caballero; «Cómo debemos pensar y sentir», por Angel Lacort; «El dinero de San Pedro», por Guerra Junqueiro; «La máquina y el paro forzoso», por Aimé Floreal; «Economía moral», por T. Echevarría; «El busto del "abuelo"», por Alfredo Isern, con reproducción fotográfica; «¡Gracias!»; «La obra de Iglesias»; «Plumada: Acerca de lo fundamental», por R. Sánchez Díaz; «Orgullo humano», por M. de Balmor; «Las conquistas proletarias», por T. Mendive; «La raíz íntima del Socialismo en Menéndez», por Joaquín de Zuazagoitia; «Acerca de lo milgroso», por Anatole France; «El expósito», por José Serra; «Dos civilizaciones», por José Chueca; «Estudiantas», por André Spare (de «Hacia las rutas absurdas»; traductor, Enrique Díez Canedo); y «Etiología de la desviación», por Manuel Fraile.

También hemos recibido los notables números extraordinarios de EL PUEBLO, de Salamanca; LA AURORA SOCIAL, de Oviedo; EL MUNDO OBRERO, de Alicante; SOLIDARIDAD, de Vigo; AVANTE, de Guadalajara; LA LUCHA, de León; EL OBRERO BALEAR, de Palma de Mallorca, y EL OBRERO MUNICIPAL, de Madrid.

Reuniones y convocatorias

Sociedad de Carpinteros del Hormigón Armado y Similares de Madrid.

Esta Sociedad celebrará junta general extraordinaria el día 6 del actual, a las nueve de la noche (hora oficial), en su domicilio social, calle de Atocha, 68, para tratar y discutir el siguiente orden del día:

Lectura del acta de la sesión anterior, gestiones de la Directiva y preguntas y proposiciones de los asociados.

Para la entrada en el local será indispensable la presentación del «carnet» de socio.

Notas de un carnet

Actos para hoy.

A las diez y media de la noche, en el teatro Alkázar, estreno de la obra «María Fernández».

—A las diez y media, en el teatro de La Latina, estreno de la obra «La antorcha escondida».

Para mañana.

A las siete y media de la tarde, en su domicilio social del Colegio de Médicos (Esparteros, 9), celebrará sesión científica la Sociedad Odontológica Española.

En la Casa del Pueblo.

A las siete de la tarde, en el salón grande, conferencia del camarada Andrés Ovejero, sobre el tema «El centenario de un libro impreso en Toledo: "Las medidas del Romano"».

—A las ocho, en el salón pequeño, Grupo Cooperatista de Carruajes.

Radiotelefonía

Programa para hoy.

MADRID (Unión Radio, 373 metros).—De diez de la noche a una de la madrugada: Campanadas de Gobernación. Ultimas cotizaciones de Bolsa. «España ante el Congreso internacional de Geología», charla, por don Juan Carandell. Concierto: banda del regimiento de Saboya, dirigida por don Tomás Romo; Isabel Sánchez Escribano (soprano); la banda: «La Dolores» (pasacalle), Bretón; «La Mari-Blanca» (fado y brindis), Moreno Torroba; «La calesera» (selección), Alonso. Isabel Sánchez Escribano: canciones; la banda: «Sonata 14» (adagio y scherzo), Beethoven; «Los saltimbanquis» (fantasía), Ganne; Isabel Sánchez Escribano: canciones; la banda: «La bayadera» (foxtrot y vals), Kalman; «El molino de la viuda» (jota), Alonso. Noticias de última hora.

Espectáculos

Funciones para mañana.

ALKAZAR.—A las siete, Lorenza la Seria. A las diez y media, María Fernández.

LARA.—A las seis y media, ¡Bendita seas! A las diez y media, Si yo quisiera...

INFANTA ISABEL.—A las seis y media y a las diez y media, Las de Abel.

REINA VICTORIA.—A las seis y media, El viaje infinito.—A las diez y media, Rosa de Madrid.

LA LATINA.—A las seis y media, Seis personajes en busca de autor.—A las diez y media, La antorcha escondida.

CENTRO.—A las seis y media, En un burro tres burros.—A las diez y media, El perfume del pecado.

FUENCARRAL.—A las seis y cuarto, El tío Quico.—A las diez y cuarto, El mundo es un pañuelo.

PAVON.—A las seis y cuarto, Santa Isabel de Ceres.—A las diez y cuarto, La aldea de San Lorenzo.

NOVEDADES.—A las seis y media, La capa blanca.—A las diez y media, La granjera de Arlés.

MARTIN.—A las seis y media, El país de las estrellas, El ratón y La República del Amor.—A las diez y media, ¡Que viene el guarda y Las mujeres de Lacuesta.

ROMEA.—A las seis y media y a las diez y media: ¡Vamos a empezar!, Palos-Buenos Aires, Esteso, ¡Deme usted su ropa, Mercedes Serós.

MARAVILLAS.—A las seis y media y a las diez y media: Grandioso programa de atracciones frívolas. Exito de Tina de Jarque e Isabelita Ruiz.

EL SOCIALISTA.—Apartado 10.036 (Estafeta 10).

PUBLICIDAD.—Anuncios: cuando no se señale sitio de su colocación, 30 céntimos línea; cuando se indique, precios convencionales. Noticias, una peseta línea. Entrefiletes, dos pesetas línea.

EL SOCIALISTA

SUSCRIPCIÓN:
Provincias: trimestre..... 9 pesetas.
Extranjero: trimestre..... 18 pesetas.

Año XLI.—Núm. 5.381. REDACCION Y ADMINISTRACION: CARRANZA, 20.—TELEFONO 15-77-J.—APARTADO 10.036 (ESTAFETA 10). Madrid, martes 4 de mayo de 1926.

Lo de Marruecos

En la Dirección general de Marruecos y Colonias facilitaron anoche a los periodistas el texto literal de la nota entregada por la Delegación francoespañola a la rifeña el día 1 del actual.

Dice así el documento:

«Las Delegaciones española y francesa han iniciado con la Delegación rifeña, en Camp Berteaux, el 18 de abril de 1926, conversaciones encaminadas al mantenimiento de la paz, tomando como base aceptada de negociaciones los cinco puntos citados en la carta dirigida el 11 de abril a Sidi Mohamed Azerkane. En esta carta se pedía, además, que las negociaciones debían terminar el 1 de mayo. Las conversaciones seguidas desde aquella fecha, tanto en El Afun como en Uxda, han necesitado nueve sesiones, sin dar a la terminación una aproximación de extremos que permita asegurar en un plazo razonable el feliz término buscado. El desacuerdo no existe solamente en el detalle de aplicación y modalidades de ejecución, algunas de las cuales, ciertamente, justificarán un examen más largo, y el plazo necesario para ciertas consultas, sino sobre el principio de las cinco condiciones que pudieran considerarse como convenidas el 11 de abril próximo pasado, puesto que constituían la base aceptada de las conversaciones, de la cual se tomó nota por los Gobiernos. Estas condiciones eran las siguientes:

»Primera. Sumisión a su majestad el sultán.

»Segunda. Alejamiento de Abd-el-Krim.

»Tercera. Desarme de las tribus, que recibirán garantías a determinar.

»Cuarta. Canje de prisioneros, a determinar el orden.

»Quinta. Suspensión de hostilidades, con la facultad para las fuerzas españolas y francesas de verificar su enlace en el Kert.

»Para dar una muestra clara de su espíritu de conciliación, las dos Delegaciones no han insistido en la aceptación previa ni en la ejecución inmediata de esta última, comprendida ya, sin embargo, en la definición de la tregua.

»Hubieran, por lo menos, deseado que la Delegación rifeña diera, a su vez, una prueba de buena voluntad, aceptando el arreglo inmediato y total de la cuestión de los prisioneros, cuestión muy propia por su carácter humanitario, ante todo para poner de manifiesto los sentimientos recíprocos con que estas conversaciones se iniciaban, puesto que se trataba de una solución que interesaba tanto a los prisioneros e internados rifeños como a los prisioneros e internados españoles y franceses. La Delegación rifeña no ha creído poder responder a los deseos de las dos Delegaciones e ir más allá del ofrecimiento de la entrega inmediata de los heridos graves, de los enfermos graves, de las mujeres y de los niños internados en el Rif, en número de unos quince, e igualmente el ofrecimiento de facilitar el envío de una Misión sanitaria y de un convoy de víveres a los prisioneros; pero sin querer, hasta aquí, hacer el gesto amplio esperado.

»Dejando de lado estos puntos, las Delegaciones española y francesa han aceptado abordar el examen de las otras condiciones. Este examen ha sido activamente proseguido en Uxda desde hace una semana, sin que en la fecha de 1 de mayo se vislumbre un acuerdo sobre los principios mismos de las condiciones.

»La Delegación rifeña, a la vez, declara aceptar el reconocimiento del poder espiritual del sultán, y rechaza el término y la idea de sumisión, como incompatible con el concepto de la autonomía, tal como ella la entiende. La Delegación rifeña no acepta ninguna ingerencia del Gobierno jerifiano ni el reconocimiento del sultán en la zona española en la gestión de los asuntos interiores del Rif. Tampoco acepta, en fin, ninguna acción interventora o tutelar de parte de las autoridades del Protectorado. La Delegación rifeña declara que, en el interés mutuo de la ejecución del acuerdo deseado, no puede pensarse por ahora en el alejamiento de Abd-el-Krim. Sólo es posible que Abd-el-Krim, por su propia iniciativa, se aleje algún día del Poder y se retire a su casa, en el Rif, cuando el nuevo régimen quede implantado. Y la Delegación rifeña declara aceptar el principio del desarme de las tribus y la intervención de esta operación de una Comisión mixta hispanofrancesa; pero pide la constitución simultánea de una fuerza armada puramente rifeña, y encargada sólo ella del mantenimiento del orden, con exclusión de toda intervención y toda fiscalización exterior. No puede aceptar la entrada en territorio rifeño de ninguna fuerza armada española o francesa que tuviere por misión velar por la seguridad durante el período transitorio y asegurar la realización del nuevo régimen. La Delegación rifeña entiende por autonomía administrativa un régimen que, fundado sobre el hecho nuevo de la existencia de un Gobierno interior en el imperio jerifiano, el Gobierno del Rif y las poblaciones adictas, no permitiría ninguna intervención de la autoridad jerifiana o de la autoridad de la potencia protectora en los asuntos interiores del Rif. Respecto a sus relaciones exteriores, la Delegación rifeña, si bien renuncia a reivindicar para el Gobierno del Rif el beneficio que lleva en sí la independencia, formula, sin embargo, reservas sobre la aplicación de los Tratados internacionales, que no podrían ser respetados de un modo general. La Delegación rifeña no ha acordado hasta la fecha que el régimen de los Tratados que regula la situación internacional del imperio jerifiano, no solamente en sus relaciones con España y Francia, sino en sus relaciones con las otras potencias, sea intangible, y se extiedan al Rif sus modificaciones, como se extienden a las otras partes de Marruecos.

»Tal es, objetivamente expuesto, el estado de las conversaciones el 1 de mayo, es decir, en la fecha fijada para el acuerdo definitivo sobre los principios de la paz.

»Con gran sentimiento, las Delegaciones española y francesa se ven en la obligación de hacer constar que en este día no han podido decidir a los delegados rifeños a aceptar las condiciones y garantías de paz razonables y conformes con los acuerdos internacionales.

»Y leída la anterior nota a la Delegación rifeña, y preguntada si tenía que formular algún reparo, manifestó estar conforme.»

La enseñanza de la Cooperación en la Universidad

Como ya saben nuestros lectores, el compañero Luis de Brouckère, profesor de Ciencias sociales y económicas de la Universidad libre de Bruselas, está explicando actualmente en dicho Centro de enseñanza un curso de 15 lecciones sobre la cooperación. El programa es el siguiente:

Primera parte.—«Los orígenes y la naturaleza de la cooperación.»

Primera lección.—La cooperación en los Municipios de la Edad Media.

Segunda.—La cooperación en los orígenes de la gran industria.—El paso de la cooperación al capitalismo y sus causas.

Tercera.—El renacimiento de la cooperación en el siglo XIX.—La experiencia de Sión y la de Rochdale.

Cuarta.—La cooperación en el movimiento obrero.

Quinta.—La expansión moderna de la cooperación.

Segunda parte.—«Las grandes funciones de la cooperación.»

Sexta, séptima y octava.—La distribución cooperativa.

Novena.—La acumulación cooperativa de los capitales.

Décima y décimoprimera.—La producción cooperativa.

Décimosegunda.—La organización cooperativa del trabajo.

Décimotercera.—La organización cooperativa del crédito.

Décimocuarta.—La cooperación como organización auxiliar del artesano de la explotación agrícola.

Décimoquinta.—El papel de la cooperación en la organización social.—«La República Cooperativa.»

Como se ve por el anterior enunciado, los trabajadores belgas están a una altura envidiable en su capacitación cooperativista. Los obreros españoles podemos llegar también aello, pues no hay nada que nos condene a esta inferioridad. ¿Qué hay que hacer para ello? Tener un gran movigar también a ello, pues no hay nada que miento cooperativista. ¿Cuál es el camino de esta gran cosa? El ingreso de todo trabajador en su Cooperativa, en el punto donde exista, y donde no la haya, proceder a su creación; para lograrlo bastan diez o quince compañeros de buena voluntad.

Por la "Fundación Pablo Iglesias"

Resultado de la suscripción abierta en la imprenta de la Cooperativa Gráfica Socialista para la «Fundación Pablo Iglesias»:

A. Atienza, 5 pesetas; R. Calvo, 10; J. de la Grana, 2,50; M. Mínguez, 2; J. Gil Moraga, 2; H. Tejedor, 2; E. Muñoz, 2; M. Saiz Balza, 1,50; A. Saborit, 15; C. Page, 2; A. Conde, 2; M. Hernández, 2; L. Marinero, 1; J. Alonso, 1; M. Sánchez, 1; A. Iglesia, 1; E. Giner, 2; F. Personat, 1; R. Bueno, 3; F. Muñoz, 1; L. Expósito, 2; A. Domingo, 2; V. Abaes, 3; V. Mareos, 2; R. Cuesta, 1; D. Alonso, 2; T. Manrique, 1; P. Sanz, 1; J. Muñoz, 1. Total, 74 pesetas.

—

CASTELLON.—La Sociedad de Portlandistas tomó el acuerdo de destinar un donativo de 50 pesetas a la Fundación Pablo Iglesias. S. Ortiz.

Triunfos socialistas en Milwankee (Norteamérica)

Pese a los que dan por muerto al Socialismo en Norteamérica, éste se afirma y consolida.

En las elecciones para el nombramiento de juez de lo civil en Milwankee (Wisconsin), ha sido reelegido el camarada José A. Paduay por 20.542 votos, la mayor votación que se ha conocido en las elecciones judiciales.

Asimismo ha sido elegido juez de paz otro socialista, Carlos R. Hampel, por 8.542 votos. Su contrincante sólo obtuvo 3.542.

En las elecciones municipales también ha obtenido nuestro Partido un notable progreso. Fueron elegidos para diversos cargos (todos los empleos principales son elegibles: secretario, tesorero, inspectores, etcétera) John F. Kleist, Walter Petzold, John A. Krause, Edward Eschrich, Walter Richter.

Milwankee es una ciudad compuesta de unos 500.000 habitantes. Tiene mayoría socialista en el Ayuntamiento.

Fallece un superviviente de "La Commune"

Juan Bautista Dunay, uno de los pocos comunalistas vivientes, acaba de fallecer en Clelley, junto a París, a los ochenta y cinco años de edad.

Entró en París, cuando la «Commune», a la cabeza de 3.000 hombres, tomando parte en la lucha revolucionaria y escapando de la sangrienta represión.

Fué condenado en rebeldía a cadena perpetua, mas fué amnistiado y llegó a ser diputado.

Problemas de la economía mundial

GINEBRA, 3.—Una gran defensa de la Cooperación internacional sobre asuntos económicos ha hecho Tom Shaw, el diputado laborista inglés, ante el Comité organizador de la Conferencia mundial de Economía que intenta celebrar la Sociedad de Naciones.

Según él, se necesita una amplia información sobre los lugares y cantidades de la producción de artículos alimenticios, primeras materias y artículos manufacturados; igualmente del comercio mundial, antes y después de la guerra, y asimismo efectuar una encuesta sobre las tendencias de la economía antes, durante y después de la guerra. Dicha información demostraría la altura a que han llegado los asuntos económicos.

Tom Shaw hizo notar la importancia de los métodos de distribución, desenvolvimiento de recursos mal explotados, exportación de capital y trabajo, variación de los medios de vida de los obreros y protección de la clase trabajadora, a fin de asegurarle las mejoras conseguidas.

También propuso se discutieran las deudas, cambios, competencia, transporte, mano de obra y salud pública.

El Gólgota de los socialistas rusos

Continuamente están protestando los comunistas contra el trato que se da a sus afiliados en las prisiones burguesas, sin considerar que el que ellos aplican a los socialistas en las cárceles rusas es aún más salvaje y cruel. Esta brutalidad comunista con ellos es tanto más condenable cuanto que la diferencia entre unos y otros, en Rusia, no es sobre la vuelta del zarismo, sino sobre la forma mejor de gobernar en beneficio del pueblo. El presente artículo está tomado del «Dni», periódico ruso que se publica en París.

Se ha suicidado en su prisión Sergio Morosoff, el mismo Morosoff que veinte años ha luchaba contra el zarismo en las barricadas de Moscú y que ha sufrido prisión bajo el zarismo y bajo los bolcheviques. Fué condenado a muerte, en unión de los demás miembros del Comité socialista revolucionario, mas les fué conmutada por la de cinco años de prisión. Habiéndola cumplido en mayo del 25, Abraham R. Gotz y Eugenio M. Timafeyef fueron desterrados: el primero, a Simbirsk (hoy Ulianovsk); el segundo, a Kokand. El 10 de julio arrestóse de nuevo a ambos, sin que los bolcheviques mismos supieran la causa.

A Gotz achacósele el haber escrito una carta a Edo Fimmen, carta que vió la luz en la Prensa europea y que fué escrita en la cárcel. También acusósele de propaganda antisoviética y de intentar evadirse; esta última acusación también se le hizo a Timafeyef. Estas inculpaciones fueron enérgicamente desmentidas por ellos; las autoridades, por su parte, no demostraron sus acusaciones.

Comienzan la huelga del hambre.

A Timafeyer trasladósele de Kokand a la cárcel de Eashkent, donde pidió su libertad y empezó la huelga del hambre. Tras seis días de dieta se le trasladó a Novo-Nicolaevsk, prometiéndole cambiar su prisión en destierro; esta promesa no se cumplió.

Al mismo tiempo se aprisionó en Simbirsk a Gotz. Hacia fines de octubre se informó a Timafeyef de que había sido condenado a dos años de confinamiento. Como contestación a esta sentencia hizo otra huelga del hambre. Gotz, por su parte, tras tres meses de prisión, declaró también la huelga del hambre, durante la cual recibió la misma sentencia: dos años de cárcel.

Más tarde, Timafeyef fué trasladado a Moscú, donde continuó dicha huelga; en tanto, Gotz seguía preso en Simbirsk.

Los otros camaradas confinados en la prisión de Butirski, al saber que Gotz y Timafeyef, apenas puestos en libertad tras largos años de verse privados de ella, habían sido arrestados de nuevo sin haber dado motivo para ello, y conociendo que su encarcelamiento equivaldría a una verdadera sentencia de muerte, declaráronse, por solidaridad, en una huelga del hambre, al mismo tiempo que publicaban un manifiesto demandando la libertad de dichos camaradas.

Se los combia de prisión.

La huelga del hambre comenzó en la mañana del 9 de octubre; por la tarde del mismo día se los puso en un corredor aislado a los socialistas revolucionarios. Varias docenas de esbirros, en grupos de cuatro o cinco, entraron en las celdas, y a la fuerza sacaron de ellas a sus víctimas. Algunos fueron arrastrados y cruelmente maltratados.

Esa misma tarde se extrajo de Moscú a los confinados y se los distribuyó en otras mazmorras (V. Y. Agapof, a Orenhug; N. A. Likhach, a Novo-Nikolaevsk; M. J. Gendelman, a Saratof; N. N. Ivanof, a Ekaterinbrug; Elena Ivanova, a Smara; F. F. Fedorovitch, a Nijni-Novgorod; L. J. Gerstein, a Jatka; D. F. Rakof, a Tobolsk); mas los últimos, enfermos de tuberculosis, sólo llegaron a Trismen, pues hasta los médicos de la cárcel opinaron que el viaje a Tobolsk les sería fatal. En las prisiones que les asignaron, todos continuaron la huelga del hambre, rechazando todo alimento individual y reclamando la vuelta a Moscú.

Sostuviéronse en huelga bajo las más horribles circunstancias, en cuartos húmedos y fríos. Después de quince o dieciséis días, al ver que sus vidas peligraban, se los trasladó a la enfermería del hospital, donde a la fuerza se los quiso alimentar. Y como opusieran resistencia, golpeáronlos con cuerdas, atáronlos a las camas y pusiéronles camisas de fuerza. Sólo cuando los huelguistas hicieron tentativas de suicido se desistió de alimentarlos en tal forma. Los bolcheviques, con el fin de hacer que los socialistas revolucionarios cesasen en la huelga del hambre, recurrieron a vergonzosas añagazas: mandaron falsos comunicados de que otros compañeros habían desistido de la huelga, escribieron telegramas fingidos, etc.

Retorno a Moscú.

No obstante, la huelga persistió, y ya cerca de la falta de fuerzas físicas y próximos a la muerte, empezaron a volver a llevarlos a Moscú. El primero que volvió a la prisión de Butirski, tras veinte días de dieta, fué M. Likhach; luego, M. Gendelman, N. Ivanof, y poco a poco todos los demás. Agapof estaba ya en tan débil estado, que tuvo que ser llevado a su celda en una camilla, pues había perdido el conocimiento. Rakof tan sólo pudo llegar desde Tuimen a Ekaterinbrug, donde, completamente extenuado, le hospitalizaron.

A pesar de su agotamiento, guardóse a los socialistas revolucionarios en mazmorras frías, que no se calentaron en toda la estancia. A la tortura del hambre añádase el martirio del frío.

La huelga llegó a su fin el 1.º de noviembre, cuando, por mediación de la Sociedad Protectora de Presos Políticos, dieron cuenta Timafeyef y Gotz del fin de la huelga. Dicha huelga de los socialistas revolucionarios confinados en la prisión de Butirski en condiciones verdaderamente inhumanas duró más de tres semanas. Timafeyer, que ignoraba la huelga de sus camaradas, enfermo sin esperanza, dió fin a la dieta el décimoséptimo día, bajo la promesa de que se revisaría su causa; después, en condiciones bien penosas, fué trasladado a un hospital carcelario. Gotz concluyó su huelga del hambre el 26 de octubre, tras haber sido llevado de la prisión a su hogar.

Timafeyer pide el destierro.

Esto aún no era el fin. Cuando recobróse Timafeyef bastante de su decaimiento y pidió su vuelta al destierro (continuaba preso), se la negaron. Entonces, una vez más, y ya son tres en este período, declaró otra huelga del hambre, y después de llevarla a cabo durante cinco días, cambióse su prisión por el destierro a la ciudad de Uralks.

Frecuentemente y con diligencia se quejan los bolcheviques de las crueldades cometidas en las prisiones de los países capitalistas. Pero lo que sucede tras los muros de las suyas bate todos los antecedentes de torturas humanas. Ellos sabían que Gotz y Timafeyef preferirían la muerte antes que la prisión bajo un veredicto bien trompeteado por las autoridades soviéticas; ellos sabían que los socialistas revolucionarios presos en la cárcel de Butirski preferirían la muerte antes que rehusar su apoyo y simpatía a sus camaradas; por eso hicieron la huelga del hambre, de la que sólo desistieron al ver a estos veteranos luchadores socialistas—que sufrieron muchos años de confinamiento y destierro bajo los zares—algo mejorados en su trato por los esbirros soviéticos, tras haber estado a una distancia de un pelo de la muerte.

Secreta, cobardemente, tras los muros de sus cárceles, los bolcheviques torturan y lentamente asesinan a los presos.

Al visitar Moscú la Delegación obrera alemana, M. J. Gendelman envióle una carta. Sería interesante saber si esta Delegación recibió dicha misiva, y en tal caso, por qué no la publicó en la prensa socialista.

M. I. Lvof, tras cumplir su período, fué destinado a Ciberdin (provincia de Perm). Allí falleció su esposa, luego de haber dado a luz un niño; dicha muerte debióse únicamente a que en tal emergencia no le pudo dar la más imprescindible ayuda médica. Lvof, al quedar solo con el niño recién nacido, pidió se le diese otro pueblo por destierro; mas no obtuvo éxito. Intentó escapar, cogiéronle, y le arrestaron. Ahora está condenado a tres años de prisión en un campo de concentración, en Suzdel.

Suscripción para el monumento a Pablo Iglesias

	Pesetas
Suma anterior.....	29.696,05
MADRID.—T. Adsuar, 1; E. Villafruela, 0,25; J. Domínguez, 1; E. Génova, 0,25; T. Gómez, 0,50; F. Baguñá, 0,50.....	3,50
AVILA.—Recaudado por la Agrupación Socialista.....	21
PATERNA DEL CAMPO.—Recaudado por A. F. Bejarano.....	15
ALMUÑECAR. — Agrupación Socialista.....	10
VALENCIA DE DON JUAN.—M. A. Paniagua.....	7
MATARO.—Agrupación Socialista....	20
PETREL.—Sociedad «El Renacer»...	10
VILLARREAL.—Montepío de Albañiles.....	25
ALARO.—«La Recompensa del Obrero».....	30
VILLENA.—Agrupación Socialista...	5
MEJICO.—Unión de Obreros de Artes Gráficas.....	34,40
CABORANA (Aller).—Remitido por S. R. Palacios. Segunda recaudación en los talleres de la Industrial Asturiana (minas de Moreda): A. Cordero, 1; J. Rodríguez, 0,50; C. González, 0,50; P. González, 0,50; S. González, 0,50; P. Suárez, 1; B. Martínez, 0,50; P. Díaz, 1; D. Viñas, 2; total, 7,50. Particulares: Trinidad Alvarez, 1; B. Montero, 5; F. R. Palacios, 25; Irene Fernández, 2; Resto de la remesa, 7,50.....	40,50
Total.....	29.917,45

Los compañeros de Paterna del Campo José Domínguez Bermúdez y Antonio Fernández Bejarano han hecho entrega de 15 pesetas para la suscripción del monumento a Pablo Iglesias, recaudadas en la referida localidad.

—

VILLENA.—En junta general celebrada el día 28 del pasado abril por la Sociedad de Albañiles y Oficios Similares se acordó votar 50 pesetas para la suscripción del monumento que ha de perpetuar la memoria del inolvidable maestro Pablo Iglesias.—Mateo García.

—

BARACALDO. — A la suscripción abierta por la Juventud Socialista a beneficio del monumento a Pablo Iglesias hay que agregar las siguientes cantidades:

Suma anterior, 131,25 pesetas; M. Merino, 1; M. Fernández, 3; L. Alvarez, 1; A. Pellitero, 1; M. del Pozo, 1; F. Cuesta, 2; C. Fernández, 1; M. Peña, 1; A. Fariñas, 5. Total, 146,75.

Por razones convencionales, la Juventud Socialista acordó en su última asamblea dar por terminada esta suscripción, cuyo resultado se remitirá en el plazo más breve al lugar de su destino.—Taomi.

El Socialismo en Yugoeslavia

Se ha celebrado un Congreso del Partido Socialista yugoeslavo. El trabajo principal consistió en estudiar la forma de educar a los obreros en la necesidad de la lucha política y sindical.

El Congreso acordó expresar su deseo de que la nueva Federación nacional obrera adopte una plataforma política y se ponga bajo la dirección de la Internacional de Amsterdam. Esto ha excitado las iras de los pocos comunistas que van quedando en aquel Estado.

La Asamblea vió con agrado que la influencia comunista en el movimiento obrero yugoeslavo había quedado reducida a cero, lo que hace que parezca ridícula e injustificada la persecución gubernamental.

La labor antiobrera de las autoridades y la supresión del ministerio del Trabajo ha excitado la propaganda de nuestros camaradas, que han celebrado muchos mítines de protesta.

En la última elección de las Cámaras de Trabajo de Eslavonia, las Uniones obreras que simpatizan con el movimiento socialista obtuvieron veintisiete puestos de los cincuenta que componen estas organizaciones semioficiales.

La importancia que ha tenido esta lucha puede deducirse del hecho de haber tomado parte 52.236 votos. Nuestros camaradas alcanzaron 29.344 sufragios; los clericales, 15.017; el grupo socialista democrático nacional, 8.359; otros dos grupos, 3.500.

Susana Lawrence, del Partido laborista, elegida diputado en East Ham (Inglaterra).

Las maniobras de los comuneros

Por exceso, sin duda, de adhesiones, los comuneros del frente único se han visto obligados a suspender el proyectado Congreso de San Sebastián. Eran tantos los que iban a acudir, que en San Sebastián no habría dónde alojarlos.

Pero, en fin, han suspendido el Congreso y publicado una serie de adhesiones que nosotros, por encargo de los interesados, vamos rectificando.

La Sociedad de Agricultores de Chiva, que ha figurado en las columnas del órgano comunista como adherida, nos dice: «La Sociedad de Agricultores de Chiva es seria y solvente y no quiere hacer el juego a los perturbadores de la organización, que no demostrarán haber recibido una carta con el sello de la Sociedad probando que existe dicha adhesión; y protestamos enérgicamente contra la indignidad que supone publicar adhesiones que no se les han remitido.»

A nosotros no nos extrañan estos trucos de los «revolucionarios» comuneros. Con mentiras y calumnias han realizado la obra nefasta de dividir al proletariado, lanzándolo a una lucha violenta, en la que perdieron la vida varios militantes honrados y debilitaron la organización.

Pero ¿qué se les va a pedir a quienes no conocen las más rudimentarias nociones de moral?

A propósito...

Ha sido nombrado secretario de la Unión de Municipios García Lenín.

Auguramos a ese organismo un seguro fracaso.

Porque este García Lenín en donde pone sus manos produce una catástrofe.

Lo sabemos por experiencia; experiencia bien dolorosa, por cierto.

* * *

Nos dicen que el señor García Lenín, desde su cargo de secretario de la Unión de Municipios, va a pedir que sea reconocida la República de los Soviets.

Lo creemos.

Y además nos parece bien.

Porque el hombre sigue teniendo... ideas.

«La cosa es clara—como él dice corrientemente—; yo sigo siendo... porque como aún no me han extirpado la cabeza...»

* * *

En la sesión de clausura del Congreso municipalista ha dicho el señor Suárez de Tangil:

«Yo soy partidario del sufragio universal y del parlamentarismo.»

Lo sabíamos. Hay costumbres que constituyen ya un hábito y no se pueden abandonar.

* * *

Dijo también el señor Suárez de Tangil:

«La autonomía hay que ganarla con actos de buena administración.»

Está bien; pero...

* * *

Señor Adán: No se enfade ni busque a la persona o personas que nos facilitan los datos que nos tienen al corriente de la importancia de sus volantes. Son los propios beneficiados quienes nos cuentan esas cosas.

Además, no se inquiete, porque nosotros somos discretitos y no hay peligro ninguno.

* * *

¿Chinitas? ¿A quién?

Métaselas en el bolsillo, que buena falta le harán.

* * *

Ahora resulta que «El Debate» quiere que se hagan economías en todos los departamentos ministeriales.

No está mal.

¿Quiere el órgano de los jesuítas explicarlas, a ver si coinciden con las nuestras?

¿A que no?

* * *

Un título de un artículo publicado en «El Universo»:

«La cruz de Mayo y la cruz de Jerusalén».

No hay duda: son dos cruces.

* * *

Del pretérito «El Siglo Futuro»:

«Conferencias de los metropolitanos españoles.»

No se trata de los ferrocarriles, sino de los arzobispos.

¿Y por qué serán metropolitanos los obispos?

¡Velay!

* * *

Del mismo periódico:

«La acción social obrera no debe limitarse a las cuestiones económicas.»

¿No? ¿Por qué? ¿Qué ha de hacer? ¡Ya! Rezar.

Pero si se entretienen rezando, para largo va su emancipación.

Aunque no sea más que por aquello de «Fíate de... y no corras».

UNO DEL PUEBLO

Congreso mundial de Migración

He aquí el resto de las resoluciones elaboradas por la Comisión mixta preparatoria y que serán sometidas a la deliberación del Congreso.

Situación del obrero inmigrado en cuanto a los seguros sociales.

El Congreso recomienda que todos los organismos obreros cooperen para asegurar a los trabajadores inmigrantes la completa igualdad de trato en el terreno de todas las formas de seguros sociales establecidas por las leyes del país de inmigración.

El Congreso admite el principio de la participación del país de emigración en las cargas financieras ocasionadas por esto al país de inmigración, y considera que debiera constituir una de las funciones de la Oficina Internacional de migraciones el determinar mediante prorrateo las cantidades que correspondiera abonar a cada uno de los países afectados.

Respecto a la desigualdad existente en los progresos realizados por los diferentes países en el importante terreno de la legislación social, la Conferencia felicita a la Oficina Internacional del Trabajo por sus esfuerzos para regularizar dicha legislación, y recomienda que tales esfuerzos se aceleren y se extiendan a toda forma de seguro social (accidentes de trabajo, paro, enfermedad, invalidez, vejez, defunción, pensiones de viudas y huérfanos). Estima igualmente que debía hacerse lo posible para promover la adopción del principio de reciprocidad en materia de igualdad de subsidios, en tanto se llega a la realización de lo que antecede.

Factores económicos de las migraciones.

El Congreso, al examinar los problemas de las migraciones, ha visto atraída necesariamente su atención sobre la amplitud de la presente desorganización económica del mundo—con una industria que produce en primer término para la ganancia y no para la utilidad—, con la ineficiencia y el derroche que de ello resultan, que no sólo ocasiona una depresión de las condiciones de trabajo y de existencia de los trabajadores en su propio país, sino que levanta igualmente una barrera para que huyan del exceso de población y de la crisis de trabajo en sus países hacia otros en los cuales las condiciones naturales son más favorables. Por estas razones encomienda la Federación Sindical Internacional que prosiga sus estudios acerca de los factores naturales y artificiales que restringen la producción a través de todo el mundo, y acerca de los monopolios financieros e industriales que restringen la distribución, y presenten los resultados de dichos estudios ante un Congreso futuro, acompañados de proposiciones definidas conducentes a la erección de un organismo internacional apto para organizar el «control» del desarrollo de la producción y distribución de las sustancias alimenticias, de las materias primas para la industria, de la energía, así como su transporte, en armonía con los principios económicos y con la idea de promover el espíritu de fraternidad internacional.

Política obrera de migraciones.

a) Fondo.

El Congreso recomienda la creación, bajo la inspección de la Federación Sindical Internacional, de un fondo internacional especial de migraciones, para el cual serán invitadas a contribuir todas las Centrales sindicales nacionales, a fin de defender los intereses de los trabajadores inmigrantes en los países donde es de urgente necesidad tal defensa en interés de la clase obrera internacional en general.

b) Organización.

En lo relativo a la organización sindical, el Congreso recomienda:

1.º Que se establezcan normas internacionales por las Centrales afiliadas a la Federación Sindical Internacional y por las Secretarías profesionales internacionales, con objeto de asegurar el traslado rápido y sin dificultades de los trabajadores inmigrantes de su organización del país de origen a la organización correspondiente del país elegido por ellos.

2.º Que las Centrales sindicales hagan todo cuanto esté dentro de sus medios de acción, haciendo una gran propaganda, para estimular la organización de los trabajadores inmigrantes en los Sindicatos.

3.º Que las Centrales sindicales se esfuercen por asegurar la igualdad de subsidios de los miembros inmigrantes en lo relativo a todos los socorros de orden sindical.

Leed LA AURORA SOCIAL, órgano de la Federación Asturiana del Partido Socialista Obrero.—Suscripción: al año, 6 pesetas.—Centro Obrero de Oviedo.

Leed AVANTE, órgano del Partido Socialista. — Administración: Marlasca, 5, Casa del Pueblo, Guadalajara.