Este número ha sido revisado por la censura

EL SOCIALISTA

NÚMERO SUELTO 10 CÉNTIMOS

Año XLI.—Núm. 5.382. ÓRGANO DEL PARTIDO OBRERO Madrid, miércoles 5 de mayo de 1926.

Reflexiones de un pacifista

Celebramos el Primero de Mayo la Fiesta de la Paz, y la celebramos en un mundo de rivalidades, de inquietudes, de amenazas y peligros constantes de guerra y destrucción.

No sería empresa fácil la de determinar cuál de las dos tendencias opuestas (la guerrera y la pacifista) es la predominante en la actualidad en los pueblos civilizados.

Desde luego puede afirmarse que el ejemplo de la gran guerra y la visión, más o menos clara, de lo que puede ser una nueva guerra en lo por venir han extendido los anhelos pacifistas a amplios sectores de la sociedad.

Hoy, en el deseo de establecer un equilibrio entre las naciones rivales; en la aspiración a organizar la vida internacional de manera que ofrezca una garantía segura para el mantenimiento permanente de la paz, no estamos solos los socialistas.

Aunque por distintos motivos, y en distinta forma, la organización de la paz permanente la desean muchos hombres que están muy lejos intelectual y sentimentalmente de los ideales socialistas.

Hay quienes desean vivamente la paz no por otra razón que por el miedo que los inspira la guerra. Y como con frecuencia es el miedo un eficaz inspirador del heroísmo, no es extraño encontrar entre los pacifistas por temor los más radicales y arriesgados defensores del pacifismo.

Otros, aun sintiéndose capaces de vencer el temor natural que la guerra produce al hombre, trabajan ardientemente por consolidar la paz, inspirados por concepciones religiosas y por ideas morales. Tal es el caso de los cuáqueros ingleses, que resistieron durante la gran guerra á la conscripción, oponiendo las objeciones de su conciencia, y ofrecen en su conducta un alto ejemplo de libertad de acción, de valor sereno y tenaz y de firmeza en sus convicciones. Sin duda, de entre los cuáqueros han salido la mayoría de los ingleses que han respondido al llamamiento del diputado laborista Mr. Ponsonby, que, después de haber publicado un libro de propaganda pacifista titulado «Noso is the time» («Ahora es el momento»), ha redactado un compromiso de no tomar las armas en el caso de una nueva guerra y ha invitado a firmarlo a sus conciudadanos.

Entre los mismos patriotas que desean poner a su patria a salvo de los peligros de la guerra no es difícil encontrar hoy pacifistas sinceros.

Los que trabajan por el perfeccionamiento de la Liga de Naciones; los que contribuyen al funcionamiento del Tribunal Internacional de La Haya; los economistas que se esfuerzan por acabar con los antagonismos entre las naciones, organizando internacionalmente la producción o la distribución de las primeras materias, unificando las condiciones de trabajo, regulando el crédito, estabilizando el valor de la moneda o prestando auxilio a las naciones en crisis, todos ellos están, en mayor o menor grado, animados por un anhelo de paz.

Sin temor a equivocarse puede decirse que si todas las tendencias contrarias a la guerra que hoy existen pudiesen ser organizadas debidamente, el espíritu guerrero sería fácilmente desterrado de la sociedad contemporánea.

La dificultad consiste en conseguir una organización eficaz de las fuerzas pacifistas dispersas fuera del marco de los Partidos Socialistas y de las Sociedades obreras inspiradas por el Socialismo.

El Partido Socialista no puede renunciar a su propia organización y a su propio ideario para fundirse en una común aspiración a consolidar la paz con elementos que no tienen de común con él más que el deseo de libertarse de la guerra.

La pura posición negativa frente al espíritu guerrero es, desde luego, absolutamente ineficaz, y aun, si profundizásemos un poco en su estudio, no sería difícil que empezásemos a encontrar discutible hasta la misma legitimidad de su existencia.

Para nosotros, los socialistas, la sustitución de una sociedad guerrera por una sociedad simplemente pacífica, y a más de pacífica, indolente, incapaz de abnegación y sacrificio, pobremente utilitaria y hedonista, no constituye un ideal, como no constituye un ideal tampoco la destrucción de la organización capitalista de la sociedad para sustituirla por un comunismo caótico e indiferenciado, propio de las organizaciones humanas primitivas.

Nosotros repudiamos la sociedad capitalista y queremos sustituirla por una sociedad más compleja y más fuerte, más racional y más equitativa, más valerosa y más perfecta física, intelectual y moralmente.

Como estamos convencidos de que mientras subsista la actual organización económica no será posible la elevación de los individuos al rango propiamente humano de seres sociales, que por la sociedad y para la sociedad vivan, propugnamos, ante todo, por la supresión del actual régimen económico y su sustitución por un régimen colectivo de propiedad de los medios de producción y distribución de la riqueza.

Entre todas las tendencias que hoy existen hacia la consolidación de la paz, la tendencia socialista es la única que ofrece sólidos fundamentos para la organización de la vida individual y colectiva, de modo que los gérmenes de cultura, de vigor, de generosidad y de fortaleza, que han ido conservándose al través de una serie de civilizaciones imperfectas, encuentren una plena garantía de desarrollo y de consolidación en la Humanidad.

Para nosotros, trabajar por la paz es enteramente equivalente a trabajar por el progreso y el triunfo del Socialismo, y lo que estimula nuestra actividad para fomentar el Socialismo en el mundo, es precisamente que la victoria de la paz sobre el espíritu guerrero es de una urgencia tal, que sin ella todo el conjunto de riquezas que constituyen el legado de las generaciones pasadas y la vida de los pueblos civilizados se halla amenazado de una total destrucción.

En una conferencia dada el año pasado en la Universidad de Cambridge por el jefe de las fuerzas aéreas inglesas, el mariscal Trenchard, se expusieron ideas acerca de la naturaleza de la guerra futura, que plantean claramente este problema: o se evita la posibilidad de la guerra, o la existencia de la Humanidad está seriamente amenazada.

No es ya un secreto para nadie que una guerra hoy sería, no una guerra de desgaste, como la última, sino una guerra de destrucción, y que las fuerzas aéreas de que hoy disponen los ejércitos y el empleo de agentes químicos destructores hacen posible que en una sola noche sean completamente aniquiladas ciudades como París, Londres o Berlín, con todos los seres vivos en ellas existentes.

La evolución de la misma guerra hace necesaria la organización de la paz, a menos de resignarse a un suicidio colectivo.

Pero la organización de la paz no será posible sino mediante el triunfo del Socialismo en el mundo.

Julián BESTEIRO

(De *La Libertad*.)

EL SOCIALISTA.—Apartado 10.036 (Estafeta 10).

Efemérides

El padre Flórez

5 de mayo de 1773.—*Muere en Madrid el historiador y erudito religioso agustino Enrique Flórez de Setién y Huidobro. Nació en Villadiego el 21 de julio de 1702, estudiando filosofía con los padres predicadores de Piedrahita e ingresando a los diecisiete años en el Colegio Agustino de Salamanca, y luego a Alcalá de Henares a doctorarse. Abandonando el estudio de la teología, se dedicó a las investigaciones históricas. En 1739 fué nombrado rector del Colegio de Alcalá, formando la biblioteca, que enriqueció con preciosos códices. En 1742 concibió el proyecto de escribir la monumental España Sagrada, obra que consta de 29 volúmenes—y continuada luego por otros escritores hasta el tomo 41—y que ha inmortalizado su nombre, y para la cual obtuvo el apoyo de Fernando VI y de la orden agustina, trasladándose a Madrid para escribirla y renunciando a su cátedra. Aparte de esta magna obra histórica, escribió otras muchas acerca de monedas y monumentos antiguos españoles, para lo cual recorrió en distintas épocas casi todas las regiones de nuestro país. También dió comienzo en 1760 a la formación de un gabinete de historia natural, para el cual adquirió gran número de ejemplares.*

José Baretti

5 de mayo de 1789.—*Muere en Londres el poeta italiano José Marco Antonio Baretti, que había nacido en Turín en 1719. A los dieciséis años se fugó de la casa paterna y anduvo errante por varias ciudades italianas, hasta que en 1751 se trasladó a Londres para dirigir el teatro italiano. Establecióse allí como profesor de su idioma, y fué elegido secretario de la Real Academia de Pintura. En 1763 realizó un viaje por Francia, España, Portugal e Italia, y fundó en Venecia una revista titulada* Frusta letteraria, *cuya publicación fué suspendida a los pocos números por las autoridades por la violencia de sus críticas, viéndose obligado a huir a Londres para librarse de la persecución de los criticados. A uno de ellos, que le siguió, lo mató en desafío en la capital inglesa, siendo absuelto por el Jurado. Escribió varias obras literarias y de viajes en italiano y en inglés, entre ellas un diccionario y gramática angloitaliana.*

Rosario de Acuña

5 de mayo de 1923.—*Muere en Gijón la escritora Rosario de Acuña y Villanueva de la Iglesia, que había nacido en Madrid en 1851. En su juventud comenzó cultivando la poesía dramática, siendo su producción más notable el drama* Rienzi el Tribuno, *estrenado en el teatro del Circo el 12 de febrero de 1876, y el titulado* Tribunales de venganza, *estrenado en el Español el 6 de abril de 1880. Después se dedicó a los estudios filosóficos y a la propaganda librepensadora, colaborando durante mucho tiempo en* Las Dominicales del Librepensamiento, *y posteriormente en muchos periódicos de matiz avanzado. Su labor literaria fué bastante copiosa, mereciendo citarse sus apuntes* Algo sobre la mujer, La siesta *(colección de artículos),* Lecturas instructivas para los niños, *y algunas otras en prosa y en verso. Retirada a Gijón, siguió colaborando en publicaciones literarias y democráticas, y uno de sus últimos escritos fué un vibrante manifiesto dirigido a las madres españolas, con motivo de la guerra con Marruecos, que se publicó en* EL SOCIALISTA.

EL FORMIDABLE CONFLICTO INGLÉS

¿Hacia una solución interina de la contienda?

Se reconoce la unanimidad del paro

Proposición gubernamental.

LONDRES, 4.—El Gobierno ha comunicado a las Uniones obreras que si los mineros aceptasen entablar negociaciones conducentes a revisar la actual tarifa de salarios, prorrogaría por quince días la subvención gubernamental. En tal caso, ambas partes debían ponerse a discutir inmediatamente las nuevas modalidades del trabajo en las minas, a fin de que en la quincena dicha hubiese acuerdo satisfactorio.

Sin periódicos.

El Gobierno, para evitar la falta de noticias a que se ve obligada la población a causa de haber secundado la huelga los obreros de los diarios, ha acordado intentar la publicación de un periódico, el que denominará «Gaceta Británica». En tal caso, los huelguistas sacarían otro periódico o autorizarían la reaparición de «The Daily Herald», su órgano cotidiano.

Una añagaza.

A consecuencia de haberse dado por radio una orden falsa de reanudación de servicios, presentáronse a trabajar algunos obreros; mas al enterarse de que era una treta patronal, retiráronse indignados.

Cuatro millones de huelguistas.

La orden de paro ha sido obedecida en toda la nación y en todos los servicios. El número de huelguistas alcanza a cuatro millones; considerando que cada huelguista tenga mujer, dos hijos y otra persona (padre, madre, suegra, suegro, etcétera) a su cuidado, se ve que el conflicto afecta a más de veinte millones de habitantes; por lo que ha caído en el mayor ridículo la declaración del conservador Davidson, secretario del Parlamento y del Almirantazgo, de que una minoría aspiraba a dominar sobre todo el Reino Unido. ¡Una minoría de veinte millones!

Sembrando cizaña.

Los elementos conservadores, inquietos por lo formidable del paro, no cesan de buscar el medio de desprestigiar ante la opinión pública a los obreros. Ahora se les ocurre decir que la huelga es una cuestión política, y que han salido de Moscú, camino de Gran Bretaña, unos enviados rojos—¡qué miedo a dicho color!—para dirigir la huelga. La hilaridad que estas trampas ha causado en nuestras filas no es para descripta. «Si el movimiento es sólo político—piensa la gente—, fácil es su solución. Con no bajar el jornal ni aumentar la jornada a los mineros, ya está resuelto.» Y en lo tocante a los enviados rojos, se dicen: «¿De manera que no bastan MacDonald, Henderson, Smith, Cook y los demás miembros del Comité especial de huelga para dirigir ésta?» Esperemos otro embuste.

Solidaridad francesa.

PARIS, 4.—La Confederación General del Trabajo ha celebrado una reunión importantísima; a ella acudieron representantes de los mineros, ferroviarios y cargadores de los puertos.

Acordóse ayudar a los ingleses no permitiendo la exportación de carbón a Gran Bretaña.

También se trató de la posibilidad de una huelga internacional del carbón.

Ayuda holandesa.

AMSTERDAM, 5.—Los obreros de los puertos holandeses han acordado abstenerse de cargar carbón con destino a Inglaterra.

Solidaridad germana.

BERLIN, 5.—En estos momentos se reúne la Federación Minera alemana para ver la ayuda que pueden dar a sus hermanos de Albión. Por lo pronto, y como cuestión previa, acordóse evitar la exportación de carbón al Reino Unido.

Señoritos esquiroles.

LONDRES, 5.—Respondiendo al llamamiento del Gobierno, cierto número de personas, sobre todo gente que para nada vale, por vivir del cupón y no haber trabajado jamás, se ha prestado a ocupar los puestos de los huelguistas. Ignoramos qué ayuda podrán prestar al Gobierno estos vagos sempiternos.

Por lo pronto, no sabemos que con su ayuda, y eso que son varios miles, se haya podido mover un solo tren del «Metro», autobús ni siquiera un carro. Aconsejamos a los camaradas del continente no crean las falacias de la Prensa burguesa, pues ya se sabe que su cometido es combatirnos.

En el Parlamento.

LONDRES, 5.—Las Cámaras, hasta ahora, no se han ocupado grandemente del conflicto minero. Lord Haldane, en los Comunes, ha culpado al Gobierno de no haber hecho lo bastante para evitar la lucha. En la Cámara de los Lores, claro es, la unanimidad ha sido completa contra nosotros.

¿Detención de Saklatnele?

LONDRES, 5.—Se afirma que ha sido detenido el diputado indio Saklatnele. No hemos podido obtener la confirmación de la noticia.

¿Reúnense las Uniones obreras y el Gobierno?

LONDRES, 5.—El Comité especial de las Uniones obreras ha declarado que discutiendo ambas partes con buena fe podría llegarse a una solución.

Se anuncia una entrevista de Baldwin con el Comité especial de huelga.

Consejo de ministros.

El Gabinete, bajo la presidencial real, ha celebrado consejo de ministros. No ha trascendido lo tratado.

* * *

Mientras la Prensa reaccionaria española y alguna que se cree liberal ataca a los huelguistas, he aquí lo que el corresponsal de nuestro apreciable colega «El Liberal» telefonea a éste:

«Aunque reinan el orden y la calma, se advierte una extraordinaria tensión expectante en todo el mundo; no hay una alma que se sienta desinteresada del conflicto, en que se juegan la suprema carta el capital, de un lado, y el trabajo, de otro.

»Hay en la multitud un sentimiento casi unánime de simpatía para la causa de los obreros, a los que todo espíritu imparcial considera mal pagados con 30 chelines semanales, por término medio, a cambio de un trabajo durísimo, y nadie comprende cómo podrían los mineros reducirse a ganar menos, según pretenden los patronos. No se vislumbra otra solución que la reorganización de la industria minera sobre la base de respetar los actuales jornales.»

TRINOS

Mientras aclara

Huyendo del aguacero,
corrí en busca de un café:
y me metí en el primero
que encontré.

Bebí un potingue con soda,
que, aunque sabe malamente,
parece que está de moda
entre la gente.

Y yo no quiero romper
ley que es costumbre acatar,
aunque tenga que beber
rejalgar.

(Que es lo que en el mundo viene
repitiendo sin cesar
quien no traga lo que tiene
que tragar.)

No así la fresca viudita
—medio luto y colorete—
que afilaba la puntita
del sorbete.

Y, tras una cucharada,
se limpiaba con el pico
del pañuelo. —¡Qué monada!
—Sí; muy rico.

Dos que han de casarse pronto
vinieron allí a caer:
y tuve que hacerme el tonto:
¡qué iba a hacer!

Sobre el arrullo amoroso
y la viuda del mohín,
se imponía el virtuoso
del violín.

Humo y ruido: rotos sones
del piano... Y, allá fuera,
goterones, goterones
en la acera.

Y así, sin gracia maldita,
hora y media me pasé:
y, en cuanto hubo una clarita,
a casita
me marché.

Jorge MOYA

Contra un proyecto militarista

WASHINGTON, 3.—La Iglesia, el movimiento obrero y los amigos de la paz han expresado ante la Comisión de asuntos militares del Senado su opinión contraria al servicio militar y civil obligatorio y al «control» gubernamental de la industria en tiempo de guerra o de intranquilidad nacional.

Declararon en contra del proyecto Juan A. Ryan, de la Universidad católica, miembro del Consejo nacional en favor de la paz; el reverendo Samuel; M. Cavert, secretario general del Consejo de las iglesias cristianas en América; Edgardo Wallace, en representación de Guillermo Green, presidente de la Federación Americana del Trabajo, y el obispo Pablo Jones, del Consejo de la iglesia episcopal.

Tal proyecto significaría, según ellos, dar amplios poderes dictatoriales al presidente de la República en tiempos que a él le pareciesen difíciles, aunque el pueblo opinase lo contrario.

«Ningún hombre es capaz ni lo bastante bueno para confiar bajo su dirección tan decisivo poder sobre la industria y sobre la comunidad como intenta este proyecto», afirmó el católico Ryan.

«Esta medida haría del presidente—siguió diciendo—un superzar. Con decir meramente que había peligro de guerra, podía convertirse en dictador de 115 millones de personas. En tal emergencia, gobernaría a la nación una gran burocracia.»

El representante obrero, Wallace, atacó la medida con la aserción de que el servicio obligatorio civil significaría una esclavitud industrial.

¿Se comprende por qué en los países anglosajones son cordiales los tratos entre la Iglesia y el Trabajo?

La situación financiera en Bélgica

(De nuestro corresponsal especial.)

BRUSELAS, 4 (20 h. 20 m.).—La Cámara se ha ocupado de la situación financiera de Bélgica, pronunciando una importante declaración el ministro de Hacienda en nombre del Gobierno. Janssen ha rectificado las falsas noticias que circulan.

El ex ministro Theunis hizo una inflación de 1.800 millones de francos, y dos años después hubo una baja en el franco que produjo un déficit de 500 millones en el presupuesto de 1926, para cuya nivelación faltan hoy otros 1.800 millones.

Dijo Janssen que para resolver el problema angustioso de la Tesorería es indispensable que se realice la unión de todos los elementos democráticos del país y que se desconfíe y salga al paso de todos los derrotistas financieros.

La Cámara, por gran mayoría, aplaudió las manifestaciones de Janssen.

La libra esterlina se cotiza hoy a 148 francos.—Patou.

Donativos de Amparo Meliá

Con ocasión de hacer el saldo de la cuenta que se abrió en la Administración de EL SOCIALISTA para recoger las cantidades destinadas al homenaje a Iglesias mientras vivió nuestro queridísimo correligionario y maestro, se ha hecho entrega a nuestra querida compañera Amparo Meliá, viuda de Iglesias, de la cantidad de 888,94 pesetas.

Nuestra buena amiga y correligionaria nos hizo saber en el acto que destinaba la cantidad íntegra a donativos, distribuídos en la forma siguiente:

Para la «Fundación Pablo Iglesias», 500 pesetas.

Para la suscripción permanente de EL SOCIALISTA, 388,94 pesetas.

La abnegada e inseparable compañera del fundador socialista está dando continuas pruebas del afecto hondísimo que siente por todas las obras del Socialismo español.

Los acuerdos de la Internacional Socialista en Zurich

Asuntos diversos.

Además de los problemas de que ya hemos hecho mención, el Ejecutivo se ha ocupado de otros diversos asuntos.

Se ha dado cuenta de un informe de los socialistas búlgaros relativo a sus luchas por la amnistía, en la que han obtenido un gran éxito.

También fué informado al Ejecutivo de los horrores de la reacción en Rumania, la cual, por todos los medios, trata de falsear los resultados de las elecciones y los avances del progreso.

Se acuerda publicar un Manifiesto con ocasión del Primero de Mayo que abarque los problemas del paro, de las ocho horas y de la lucha contra la guerra, la reacción y el fascismo.

A propuesta de Vliegen (Holanda) se convino en proceder inmediatamente al nombramiento de una Comisión que deberá presentar al Congreso internacional de 1927 un profundo informe acerca de los problemas coloniales. Esta Comisión se formará sobre bases análogas a las de la Permanente de la Internacional Obrera Socialista.

En cuanto al Congreso mundial de Migraciones convocado en Londres del 18 al 21 de mayo, de común acuerdo por las Internacionales Sindical y Socialista, se acordó invitar a los partidos de Australia, Brasil y Suiza, y que como representantes oficiales del Ejecutivo de la Internacional Socialista fueran designados los camaradas Henderson y Adler.

Además se han examinado una serie de cuestiones de organización y administrativas, entre ellas de la Internacional de las Mujeres, de la Gran Jornada de la Internacional Juvenil y de la creación de un servicio de Prensa socialista. Para el estudio de esta última cuestión se acordó celebrar en Berlín una Conferencia de expertos técnicos.

La próxima reunión del Comité de la Internacional Socialista se verificará en Londres el 17 de mayo actual.

En cuanto al Congreso Internacional Socialista de 1927, el presidente, camarada Henderson, ha indicado que se acepte la invitación del Labour Party británico de celebrarlo en Londres, y así fué acordado por unanimidad.

La sabiduría de "El Debate"

«El Debate», en su afán de quitar importancia a las ideas socialistas y a las organizaciones que las representan, se ha ocupado de las conclusiones que la Unión General de Trabajadores ha elevado al Poder público como aspiraciones del proletariado.

Según el órgano de los jesuítas, bien avenidos con el régimen de propiedad individual, por un lado, y con el régimen de propiedad comunista para las Congregaciones religiosas, nuestras conclusiones son tópicos que revelan nuestra ignorancia.

No consideramos a los redactores del periódico jesuíta, de estilo tortuoso y de intenciones malévolas, que llaman elocuente al corazón, con autoridad para dar patentes de sabiduría a nadie, porque con lo que ellos ignoran es sabio cualquiera; pero en fin...

El caso es que le parecen mal nuestras conclusiones. ¿Cuáles? La obligación del cultivo intensivo, la roturación de los cotos de caza y dehesas de ganados para lidia y la municipalización y explotación en común de aquellos terrenos que sus propietarios tengan abandonados, lesionando así la economía nacional.

Según «El Debate», éstos son los puntos que revelan en nosotros ignorancia. No nos extraña el hecho, porque estos señores son admiradores del señor Pradera, que descubrió la forma de intensificar la producción agrícola por el procedimiento de aumentar la superficie del cultivo por medio de capas superpuestas. Claro que no nos dice cómo han de criarse las plantas ni sazonarse los frutos; pero ello se debe a olvido. Los genios tienen a veces olvidos funestos.

Y «El Debate» dice: «El cultivo de secano es extensivo.» ¿Sí? Pues nosotros afirmamos que es, a la vez, extensivo e intensivo. ¿Es que una buena laboración de la tierra, selección de semillas, convertirla en regadío, si es posible, no intensificaría el cultivo?

Nosotros, en nuestra ignorancia, que es tan grande como la falta de sabiduría de «El Debate», creemos que sí.

Otro disparate nuestro es el pedir la roturación de los cotos de caza que hoy sirven de recreo exclusivo para unos cuantos señores y la roturación también de los criaderos de reses bravas.

Nosotros, y con nosotros todo el que tiene sentido común, estimamos que estos cotos serían más útiles a la economía nacional dejando que en la parte frondosa penetrase la azada o la reja, removiendo bien las entrañas para que se airease y produjesen luego aquellos frutos necesarios a la vida de la población; pero «El Debate», el cristiano «Debate», prefiere que mientras unos cuantos aristócratas cazan, la gente del pueblo viva sin ocupación y hasta pase hambre.

Y ¿qué decir de las dehesas de cría de ganado bravo, para bestializar a la muchedumbre en los circos taurinos? La humana doctrina del Crucificado debiera inspirarle un comentario coincidente con el nuestro; pero el órgano de los jesuítas es así de paradójico.

Y termina «El Debate» afirmando que la explotación comunista ha fracasado en todas partes. ¿Sí? Los jesuítas también han fracasado. ¿No?

Nosotros conocemos casos sin salir del recinto de Madrid, como el de un convento que adquirió a tres céntimos el pie de terreno, lo explotaron largo tiempo en común, y ahora lo venden a 2,50 el pie. ¿Qué tal? ¿Es o no provechoso en ciertas esferas religiosas el comunismo?

Claro que este comunismo es sordo e hipócrita; el nuestro, sin embargo, es claro como la luz del día.

Créanos el órgano de los jesuítas: preferimos nuestra ignorancia a su sabiduría. Nosotros, que no somos católicos, somos, sin embargo, modestos.

«El Debate» desconoce esta virtud del primitivo cristianismo.

Para el "Fondo Matteotti"

BERLIN, 5.—El Comité Central del Partido Socialdemócrata alemán acordó en una de sus últimas reuniones organizar en todo el país, el día 10 de junio, aniversario de la muerte de Matteotti, colectas destinadas al «Fondo Matteotti», iniciado por la Internacional Socialista para elevar un monumento a la memoria del malogrado correligionario italiano.—Keller.

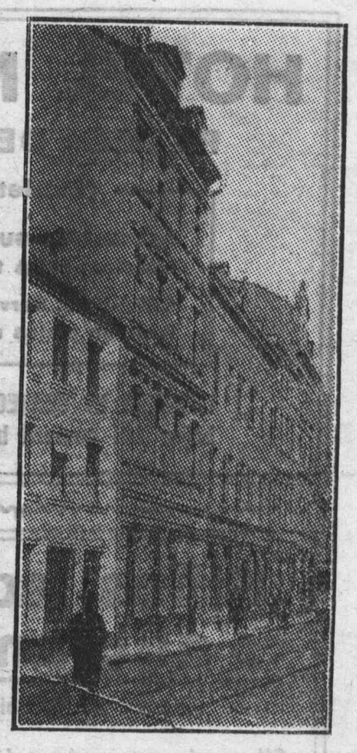

Casa en donde nació Carlos Marx, en Tréveris, el 5 de mayo de 1818.

¡Trabajadores! Propagad y leed vuestro diario EL SOCIALISTA

Asociación del Arte de Imprimir

Uno de los más altos valores de la literatura contemporánea, el ilustre novelista don Pío Baroja, ha accedido, deferente, a honrar la tribuna de la Casa del Pueblo de Madrid.

Pasado mañana, viernes, a las siete de la tarde, en el salón teatro, explicará dicho señor una conferencia con el sugestivo tema

"Tres generaciones"

A ella deben concurrir todos los obreros organizados ávidos de cultura, y muy especialmente los de las Artes Gráficas.

La Fiesta de Primero de Mayo

En el Puente de Vallecas.

A las conclusiones entregadas a las autoridades por la Agrupación y Sociedad de Oficios Varios para que éstas las eleven al Gobierno, acordadas por la Unión General de Trabajadores, se han añadido las siguientes peticiones de carácter local:

Que por el Ayuntamiento se hagan gestiones cerca del Gobierno para que le sea concedido el aval al Canal de Isabel II con el fin de que éste acometa las obras necesarias para la traída de aguas a estos barrios, y que en tanto se consigue esto se obligue al concesionario actual a instalar más tuberías y mayor número de fuentes de las que existen en la actualidad.

Traslado de la Casa Consistorial a estos barrios, en virtud de lo que determina el artículo 124, párrafo segundo, del Estatuto municipal.

Construcción de casas baratas por el Ayuntamiento o cesión de los solares que posee a alguna Empresa particular que lo solicite para el expresado fin.

Construcción de un parque de recreo por el Ayuntamiento, en el que puedan jugar los niños sin el peligro constante a que están expuestos al hacerlo en la vía pública, por la multitud de vehículos que transitan por estos barrios.

Que el Ayuntamiento hermosee el Cementerio Civil, y que éste pueda estar abierto durante todo el día para el que tenga el gusto de visitarle.

Urbanización general y alcantarillado para la desaparición de los pozos negros; que se obligue a todos los propietarios a que hagan las acometidas en las calles donde ya existen alcantarillas, y al mismo tiempo que pongan aceras en las fachadas de sus fincas; supresión de canalones voladores, y que el Ayuntamiento impida el tendido de cables de alta tensión, por ser un peligro constante para el vecindario.

Construcción de escuelas por ser insuficientes las que existen para las necesidades de tan popular barriada.

Fiscalización de todos los que poseen tarjetas de Beneficencia, por haber muchos que disfrutan ese derecho en tanto que les falta a los más necesitados.

Que no se intercepte la vía pública con veladores, cubas, cajones, juego de rana y otros objetos que impiden la libre circulación por las aceras.

Consrucción de un Mercado de abastos.

Que se construyan aceras entre el Pacífico y el Puente de Vallecas, y que se agregue esta barriada a Madrid.

Una velada y un mitin.

SAN SEBASTIAN.—Con gran animación celebráronse los actos anunciados de la Fiesta del Trabajo, a pesar de las restricciones oficiales y de la lluvia.

En el teatro Trueba se verificó la velada; siendo muy numerosa la concurrencia que acudió a pasar un buen rato con las galanuras escénicas del Cuadro Artístico, que interpretó dos juguetes cómicos; la actuación de la señorita González y el señor Peña, que, acompañados por el maestro Esnaola, cantaron varios trozos musicales, por lo que todos fueron muy aplaudidos, y la Banda municipal que, bajo la batuta del maestro Ariz, interpretó tres obras con la justeza de conjunto que la caracteriza, por lo que su labor fué ovacionada con entusiasmo por el auditorio.

El día 1.º de mayo celebróse un mitin en el Centro Obrero, el cual se vió completamente abarrotado por diversidad de gentes. ¡Lástima no haberlo podido celebrar en un teatro local! En el acto hablaron los compañeros Juez, Graner y Torrijos, quienes glosaron las conclusiones propuestas por la Unión General de Trabajadores y el Partido Socialista y la Internacional de Amsterdam.

A continuación se hizo una colecta para la «Fundación Pablo Iglesias», que dió buen resultado.

El paro, a pesar de todo, fué completo. Buen número de compañeros celebraron reuniones íntimas en los pueblos y caseríos inmediatos. El orden y la confraternidad han sido completos, y el entusiasmo entre los trabajadores no ha cambiado respecto a otros años.—José Graner.

Conferencia de Luz García.

CERVERA DEL RIO ALHAMA.—Con gran entusiasmo y unanimidad en el paro se ha celebrado la Fiesta del Primero de Mayo.

Un hecho extraordinario ha ocurrido este año, que ha servido para dar mayor relieve a la Fiesta de los Trabajadores, y para que con esto haya adquirido una importancia mucho más grande. Los años anteriores, todas las fábricas permanecieron cerradas; éste, como la libertad de trabajo estaba garantida, abrieron, no todas, pero sí algunas de ellas. El resultado puede suponerse cuál ha sido: ni un obrero ha entrado a trabajar.

Aprovechen la lección los señores fabricantes. Nada pierden por tener un poco de respeto a las costumbres de los trabajadores. Con ello se harán más acreedores a la misma consideración.

Por la tarde, con un lleno rebosante, se celebró un mitin en el Centro Obrero, con la cooperación de la compañera Luz García, secretaria de la Agrupación Femenina de Madrid.

Presidió el acto el compañero Eusebio Caballero. En primer término habló Emilio Gutiérrez, en nombre del Sindicato, que dedicó un recuerdo a Pablo Iglesias, Jaime Vera, Seguí y Pedro Ochoa, este último de la localidad, cuyos retratos se hallan expuestos en el salón donde se celebra el acto.

Relató los beneficios del Retiro obrero, e hizo constar que por despreocupación y abandono han dejado de cobrarse unos miles de pesetas que correspondían a los obreros que en 1924 cumplieron sesenta y cinco años.

A continuación hizo uso de la palabra la compañera Luz García, cuya intervención había despertado una expectación grande.

Saludó a estos trabajadores en nombre de la Agrupación Femenina Socialista de Madrid, y dedicó un recuerdo a la excelsa figura de Pablo Iglesias, haciendo un elogio de las virtudes que le adornaban.

Hizo una defensa razonada de los derechos de la mujer, y dijo que ésta no ha demostrado su inferioridad respecto al hombre en ningún caso, y que, por lo tanto, los derechos de unos y otras deben ser iguales; pues una y otro deben luchar juntos por los grandes ideales de redención humana.

Después habló de la organización y de la explotación de que son víctimas las mujeres, particularmente las obreras de la aguja, por los diferentes establecimientos de todas clases en que se las utiliza.

Terminó diciendo que los sabios consejos del «abuelo» y sus excelsas virtudes deben servirnos de ejemplo para trabajar con fe y perseverancia por que la Humanidad se redima.

El secretario, Fausto Jiménez, dió lectura a las conclusiones, que fueron aprobadas.

La labor de la compañera Luz fué inmejorable. El numeroso público concurrente al acto la oyó con mucha complacencia, y su presencia en la tribuna despertó expectación.

A la salida se colocaron unas bandejas, a propuesta de la compañera Luz, para la «Fundación Pablo Iglesias», cuya cuestación alcanzó a 54,50 pesetas.

Estamos satisfechísimos del resultado de la jornada.

Velada teatral, iluminación y concierto.

ELCHE.—A pesar de todas las trabas y de todas las dificultades con que hemos tropezado para la celebración de la Fiesta del Trabajo, ésta ha resultado brillante, hermosa.

El paro ha sido general.

La fachada de la Casa del Pueblo ha estado engalanada con las banderas de las Sociedades, y en todos los balcones y ventanas había luces eléctricas que ofrecían un aspecto hermosísimo.

El 1.º de mayo, hasta mediodía, se vendió todo el pedido de EL SOCIALISTA, siendo voceado por afiliados a la Juventud Socialista. Ha sido leído y favorablemente comentado por illicitanos de todas las clases sociales. Nuestro periódico, EL OBRERO, ha publicado también un extraordinario, dedicado completamente a la Fiesta, publicando fotografías del maestro Iglesias, de Barrio y de Cañizares, habiendo sido recibido con gusto por todos los trabajadores de Elche y agotádose la tirada.

En la Casa Social se ha efectuado una pequeña fiesta de la Flor Roja, destinando el resultado líquido de ella para la Caja de la Agrupación Socialista.

Por la tarde se rifó un pequeño y monísimo retrato del llorado maestro, regalo del querido compañero Antonio Serrano, secretario de la Juventud Socialista; siendo destinados los beneficios para la «Fundación Pablo Iglesias».

Por la noche se celebró una función teatral, representándose «Tierra baja» y «La afición», destinándose los beneficios a un fin social. El teatro estaba en dicha noche artísticamente engalanado, apareciendo el retrato de Pablo Iglesias y el escudo de la Agrupación Socialista en la presidencia. La velada resultó brillantísima.

La Banda municipal, que en la tarde del 1.º de mayo celebró un concierto en la Glorieta, tocó también gratuitamente en el teatro, contribuyendo con ello a dar al acto brillantez, al mismo tiempo que se rindió culto a la internacional Fiesta del Trabajo.

La Casa del Pueblo ha estado día y noche concurridísima, reinando la más cordial y franca alegría entre todos.

La jornada ha sido digna del nombre que la clase trabajadora de Elche tiene en la historia de la organización obrera.

El comercio tuvo abierto hasta mediodía, por celebrarse en dicho día mercado, como todos los sábados.

Damos la más expresivas gracias a todos los que han contribuído al buen resultado de la Fiesta, y especialmente a los componentes de la Banda municipal, cuyo director es el reputado músico don Vicente Alcaraz.

Los trabajadores illicitanos han respondido a los llamamientos de la Comisión orgizadora. No se podía esperar otra cosa. Los que tenían pretensiones de que la Fiesta fracasara, pueden anotarse otro triunfo.

La Fiesta sigue su marcha, y no hay nadie que detenga su curso glorioso.—Rodríguez.

Una conferencia de Anastasio de Gracia.

VALDEPEÑAS.—Para tomar parte en los actos organizados por la Federación local, a fin de conmemorar la Fiesta del Primero de Mayo, llegó a esta ciudad el compañero Anastasio de Gracia, secretario de la Federación Nacional del Ramo de la Edificación.

El día 1.º de mayo, a las diez de la noche, en la Casa del Pueblo, se celebró una velada, en la cual tomaron parte como oradores Emilio González, secretario de la Agrupación Socialista local, y el camarada Gracia.

El primero de los citados oradores explicó la significación actual de la Fiesta del Trabajo y la que tendrá en el mañana, cuando nuestros redentores ideales hayan cristalizado. Fustigó la apatía e incomprensión de algunos obreros, que al no ingresar en nuestras organizaciones retrasan el triunfo de la causa y ponen trabas a su liberación, viviendo una vida de esclavitud y oprobio. Aconsejó a todos se provean de las armas invencibles de la cultura, huyendo del vicio, dedicando después sentidas palabras a la memoria de nuestro llorado Pablo Iglesias. Fué aplaudido al terminar su discurso por la enorme concurrencia que llenaba todos los salones de la Casa del Pueblo.

Seguir paso a paso la brillante, amena e instructiva conferencia pronunciada por Anastasio de Gracia resultaría imposible. Empezó relatando la labor titánica, el esfuerzo realizado por el «abuelo», por el apóstol inmortal del Socialismo español. Explicó admirablemente la génesis y desarrollo de la Fiesta que estábamos celebrando, pintando la fe, la constancia y la abnegación de aquel puñado de hombres que por vez primera hicieron flamear el Primero de Mayo nuestras banderas rojas. Habló de la conquista de la jornada de ocho horas, extendiéndose en consideraciones morales, físicas y económicas que nos obligan a luchar por la intangibilidad de conquista tan preciada. Una a una, desmenuzándolas, fué explicando a la concurrencia las conclusiones generales presentadas al Poder público.

Durante hora y media cautivó la atención de los oyentes, recibiendo como premio a su notable conferencia una salva prolongada de aplausos.

A continuación se leyeron las conclusiones de carácter local, que fueron aprobadas.

No trabajó nadie.

VALVERDE DE LEGANES.—El día 1.º de mayo se celebró la Fiesta del Trabajo, con el paro unánime de todos los trabajadores y dependencia mercantil.

No obstante estar lloviendo durante todo el día, el pueblo presentaba el aspecto de las grandes fiestas.—Manuel R. Cardoso.

Velada y conferencia.

SOTRONDIO.—El paro en este pueblo el día de la Fiesta del Trabajo ha sido general.

La Juventud Socialista organizó una velada en la noche del día 30, que estuvo animadísima.

El día 1.º de mayo, desde que amaneció, se vió el Centro muy concurrido.

A las once de la mañana dió una conferencia el abogado don Fernando de Tapia.

Empezó este señor tratándonos de compañeros, porque el trabajo manual y el intelectual deben ir unidos, para bien de todos, y citó varios casos en que la unión había conseguido grandes beneficios. A la terminación de su conferencia fué aplaudido con gran entusiasmo.

Presentó al orador el compañero Marcelino García, quien dió también lectura a las conclusiones acordadas por el Partido Socialista y la Unión General de Trabajadores, en unión de otras de carácter local, que fueron aprobadas unánimemente, y se terminó el acto dando vivas al Primero de Mayo.—Marcelino Suárez.

Reunión fraternal.

ATECA.—Reunidos todos los compañeros que componemos la Sociedad «Labor y Libertad», en la Casa social, celebramos la Fiesta del Trabajo en medio del mayor entusiasmo, entregándose al alcalde las conclusiones acordadas, para que éste se las remita al gobernador de la provincia. Gaspar Bemartínez.

El Primero de Mayo en Alicante.

ALICANTE.—Exceptuando las barberías, el comercio ha cerrado sus establecimientos a medidía; los barcos anclados en nuestro puerto han suspendido las faenas de carga y descarga en atención a la Manifestación internacional del Trabajo; la fábrica de tabacos no ha abierto este día sus puertas; el alcalde ha ordenado que los obreros del Municipio, incluyendo los fijos y empleados en las oficinas, celebraran la Fiesta del Trabajo; los carreros han suspendido el tránsito rodado, y las obras en construcción se han visto privadas de sus operarios.

El gobernador dió permiso para que nuestra roja bandera ondeara en la fachada de la Casa del Pueblo el día 1.º de mayo.

La notable compañía de espectáculos «Norte Americana Canadiense», en atención también a la festividad del día, ha dado una función por la tarde en la plaza de toros, la que se vió muy concurrida; los cines también han trabajado por la tarde.

Por la mañana, muchísimas familias de trabajadores han marchado al campo a pasar el día; otros, por la tarde, salieron de merienda.

Se puede decir que la clase trabajadora alicantina ha cumplido su cometido con arreglo a lo que permitían las circunstancias.—Sierra.

Paro general.

ALBERIQUE.—Con gran entusiasmo se ha celebrado el Primero de Mayo.

Por la mañana, a las nueve, estaba el local de nuestra Casa social totalmente ocupado por compañeros y compañeras, ansiosos de conocer los artículos del extraordinario de Primero de Mayo de nuestro diario EL SOCIALISTA, que fueron leídos por cuatro compañeros; siendo aplaudidos al final de la lectura.

Después, el compañero Vicente Guillén dió lectura a las conclusiones, que fueron oídas con gran silencio, y después entregadas al alcalde para que las transmitiera al gobernador de la provincia.

Por la tarde, a las cuatro, se celebró el mitin, y en él hicieron uso de la palabra Pascual Barberá, por los carreteros; Enrique Miñana, por la Unión Femenina; Enrique Roig, por los carpinteros de envases; José García y Tadeo Ramis, por la Sociedad de Trabajadores del Campo «El Avance», y Vicente Guillén, por la Agrupación.

Tras breves palabras del presidente de «El Avance», se dió por terminado el acto, y todos los oradores fueron muy aplaudidos.

Por la noche, y con asistencia de más de trescientos compañeros y compañeras, se celebró el clásico «sopar de casoleta», reinando gran entusiasmo. Tras breves palabras del compañero Antonio Aviño se dió por terminado el acto, dándose vivas al Primero de Mayo, a la Unión General y al Partido Socialista.—Vicente Guillén.

El paro fué mayor que en años anteriores.

NOVELDA.—Con gran animación se ha celebrado la Fiesta del Trabajo, habiendo sido mayor que otras veces el número de obreros que han holgado.

La Casa del Pueblo, cuya fachada estuvo engalanada con las banderas de las entidades obreras, ha estado todo el día repleta de camaradas, que, ansiosos de capacitarse para luchas futuras, adquirían con avidez cuantos periódicos y folletos de propaganda les ofrecieron.

A las once de la mañana se celebró un concierto, en el salón de actos de la Casa, por el «Coro Clavé», importante masa coral compuesta por trabajadores asociados.

Por la noche se verificó una gran función artístico-musical en el teatro María Guerrero, que ha constituído un grandioso éxito artístico y de taquilla.

Tomaron parte en la velada el «Coro Clavé» el «Quinteto Tárrega» y el Cuadro Artístico, agrupaciones artísticas todas de nuestra Casa del Pueblo, y se puso en escena el drama social «Justicia» y la zarzuela «La viña de las planchas», que fueron muy bien interpretadas.

La joven Dolores Antón, que posee excepcionales condiciones artísticas, cantó una preciosa serenata de Schubert, que gustó mucho.

La Agrupación Socialista ha hecho una edición de 16 pensamientos socialistas, y se repartieron profusamente algunos millares durante la celebración de los actos celebrados.

Fué una gran jornada para la organización, a pesar de las trabas que se pusieron para su realización.—Alted.

Dos veladas y un mitin.

ASTILLERO.—El día 30 se celebró en el Centro Obrero una velada artístico-oral, que estuvo a cargo de los compañeros de esta localidad Leonardo García y Eusebio Cortezón, quienes hicieron una breve exposición de lo que és y significa la Fiesta de los trabajadores, exponiendo el compañero Cortezón que a las organizaciones hay que darles fuerzo y vigor ingresando en las filas de los Sindicatos.

Celebróse la Fiesta del Primero de Mayo con un paro absoluto de todos los trabajadores de la comarca, y celebrándose un mitin público, en el que hicieron uso de la palabra los compañeros Manuel Larrazábal y Antonio Pramos, por la Agrupación Socialista y la Federación Obrera Montañesa, respectivamente, haciendo una exposición detallada de lo que es y será la Fiesta del Primero de Mayo, hasta conseguir el triunfo de nuestra emancipación.

Por la noche, en el teatro-cine de este pueblo, se representaron las obras tituladas «Confesión» y «Mi cara mitad», interpretadas por el Cuadro Artístico Socialista de Santander, acudiendo a la velada los obreros con sus familias, saliendo de ella muy complacidos, y rindiendo gran tributo a las Fiesta de los trabajadores.

Velada a beneficio de la «Fundación Pablo Iglesias».

JATIBA.—La Federación Local de Sociedades Obreras, con la adhesión de la Sociedad de Albañiles «El Nivel», ha conmemorado el Primero de Mayo con el reparto de un manifiesto y una velada en el local de la Federación, en la que, por causas ajenas a la voluntad de los organizadores, no pudo tomar parte el compañero Pedro García, de Alcira, que estaba invitado y dada su conformidad, haciéndolo los compañeros Francés, por la Sociedad de Albañiles; Sala, por «El Progreso del Obrero», y Solís, que presidió; abogando todos por la unión de los trabajadores de Játiba y recomendando encarecidamente a todos la lectura de EL SOCIALISTA, en el que podrán instruirse y conocer el movimiento societario de España y el extranjero. También se dedicó un recuerdo al inolvidable maestro Pablo Iglesias; esta velada se celebró en la noche del 30, aprobándose también las conclusiones, que han sido enviadas al Gobierno. El día 1.º lució el sol a intervalos; al mediodía la ciudad presentaba el aspecto de la mejor fiesta del año, pues sólo quedaron abiertas las barberías. Por la noche, y en el Gran Teatro, celebróse una gran velada artística musical a beneficio de la «Fundación Pablo Iglesias», a la que concurrieron las dos bandas de música de la localidad, y un improvisado Cuadro Artístico puso en escena dos bonitas comedias, que obtuvieron la aprobación del respetable, que llenaba por completo la sala y más de seiscientas entradas generales; podemos anunciar a la Comisión encargada de recaudar fondos para la Fundación que tan pronto se liquide lo de la función mandaremos algunos cientos de pesetas.

¡Obreros españoles! Haced que por la memoria de nuestro querido «abuelo» se avive vuestra actividad, sacudiendo la modorra e indiferencia que aún padecen muchos trabajadores, e indicándoles el camino a seguir; sed consecuentes, leales y nobles, hasta con vuestros adversarios, y con ello aceleraréis el reinado de la justicia, que es el triunfo del Socialismo.—E. Solís.

PRENSA OBRERA

Extraordinarios de Primero de Mayo.

A la lista de números extraordinarios de periódicos obreros editados el Primero de Mayo, que publicamos ayer, hemos de añadir el HERALDO OBRERO, de Toledo, y EL OBRERO, de Elche, cuyos números hemos recibido.

Nuevo periódico.

Con el título de «Cultura Obrera» ha empezado a publicarse el día 1.º del actual un periódico en Logroño, órgano de la Federación Local de Sociedades Obreras.

Deseamos muchos éxitos al nuevo periódico defensor de los intereses de los trabajadores de Logroño.

APRECIACIONES

Alonso Quijano

Una Compañía nórdica se apresta a la tarea de filmar el «Quijote». Nos ha llenado de estupor la audacia. Ha llegado la noticia en las secciones informativas, y luego, cobrando importancia, en comentarios tejidos al margen. Araquistáin, después de reconocer lo dificultoso de la empresa, dicta normas para la impresión, y el maestro Zozaya y el manchego Gerardo Sangar aseguran, con percepción exacta de las cosas, que si bien es cierto que la aportación del autor del «Archipiélago maravilloso» es estimable, no es suficiente para trasladar a la pantalla el alma, el meollo de la concepción cervantina.

Coincidimos con Zozaya y Sangar. No es posible que la visión cinemática sea prodigiosa. Sacaráse un héroe grotesco, como cualquier regocijante Charles Chaplin o Pamplinas. Descompuestas visijas, ante la cámara oscura, de un humorismo grosero y chabacano, muy lejos del de Cervantes, cáustico, finamente aticista y rebosante de ironías y de dolor.

El humorismo en estas agrias tierras castellanas—estepas sin flores y con parias—no es suave corriente disculpadora, sino espolonazo valiente del genio a la vulgaridad estúpida de los inconscientes. Don Quijote no es un malandrín nunca, ni cuando su cerebro, ofuscado por libros de caballería, padece monomanías imposibles. En todos sus actos alienta el espíritu justiciero, que, como dice Zozaya, se manifiesta plenamente, en toda su verdad, en la segunda parte de la obra.

Reconozcamos la imposibilidad de rodar el «Quijote». Es un libro que habla a las almas y no a los cuerpos. La cinematicidad acaso pueda radicar en ese resorte de la acción. Mas examinemos. ¿Es Alonso Quijano un hombre de acción, en el sentido barojiano de la frase? No; mil veces no. Es un soñador loco, que, por los azares de la vida, termina en cuerdo. Dulcinea—zafia aldeana—es para él una princesa gentil, y la Maritornes—ventera y sucia, asquerosa y repusiva—, una doncella dotada de todos los encantos. Tendría, pues, que consistir la exhibición cinematográfica en representar primero tal como son las cosas, y luego tal como las ve el manchego genial. Sería un fracaso. No es posible coordinar la fantasía con las secas asperezas de la vida corriente, de la vida ordinaria, de la vida vulgar.

A propósito de esta filmación del «Quijote» recordamos un «Alcalde de Zalamea» editado lujosamente por una casa alemana. Las escenas eran francamente deslumbrantes, campeando sobre ellas el casco pesado. El cinedrama resultaba un engendro malhadado, donde, además de la incoherencia argumental, se desfiguraba el pensamiento calderoniano. Algo de eso pasaría con Quijano. Saldría un ente risible, descentrado, sin grandeza.

Por estética y por buen gusto la producción de Cervantes no puede trasladarse a la pantalla. Mostraría al pueblo español contrario a como es en la realidad. Libros hay que fueron escritos para conservar siempre entre sus líneas algo etéreo, inmaterializable. Una idea es dificilísimo expresarla con fantoches de pantomina. Algo de eso le pasa a «Don Quijote». El asunto es una potencialidad anímica: de Alonso Quijano. No es un hombre. Es algo más: espíritu justiciero. Don Quijote cinemático sería un león sin melenas, enjaulado. Privado de la dialéctica cervantina, asemejaríase a um muñequito más, sin casco y sin adarga, de los que pasean neciamente sus desgarbadas figuras por la alba nitidez del telón de proyecciones.

Y advierta la Empresa filmadora que Don Quijote ya no existe. Murió, muchos años ha, enteramente sanado de sus manías. Sólo es una realidad Sancho, dócil y quebradizo, de cerviz presta a la zalema y estómago agradecido...

Antonio SALGADO

Badajoz.

¡¡OBREROS!! Las mejores alpargatas, sandalias y calzado económico lo encontraréis en la ALPARGATERIA - ZAPATERIA Calle de San Millán, número 2 CASCORRO

HOTEL NACIONAL
PASEO DEL PRADO, 54
(Glorieta de Atocha)
PASTELERÍA SURTIDA: Bombones, caramelos, cajas fantasía, pastas té, etc.
CAFÉ-BAR: Servicio esmerado, especialidad en platos regionales · Orquesta.
CONOZCA LA CERVECERÍA, instalada en la planta baja: Allí comerá bien, Fiambres, Mariscos, etc.

PELLICO
TOLEDO, 99.-SANTA ANA, 2
Los mejores vinos.
El famoso vermouth con aperitivo.

¡Niños, adultos, ancianos! Grabad en vuestra imaginación que el Purgante YER es el mejor de los conocidos hasta el día y el único que todos podéis tomar como una golosina. El Purgante YER es de un sabor delicioso. Obra sin violencia. No irrita el intestino y es, a la par, el más seguro e inofensivo de los purgantes.
Sólo cuesta cuarenta céntimos. De venta en todas las farmacias y droguerías.

BIBLIOTECA SOCIOLOGICA
DE AUTORES ESPAÑOLES Y EXTRANJEROS
Van publicados los volúmenes siguientes:

	Pesetas
I. Castán (J.).—La crisis del matrimonio	12
II. Kobatch (R.).—Política económica internacional	3
III. Murray (R. A.).—Lecciones de Economía política	7
IV. Tugan-Baranowsky.—Los fundamentos teóricos del marxismo	6
V. Colmo (A.).—Los países de la América latina	10
VI. Herkner (E.).—La cuestión obrera	10
VII. Waxweiler.—La cuestión de Bélgica	3
VII bis. Idem.—El proceso de la neutralidad belga	1
VIII. Damaschke (A.).—La reforma agraria	6
IX. Pérez Díaz (P.).—El contrato de trabajo y la cuestión social	5
X. Seton Watson, J. D. Wilson, Zimmern y Greenwood.—La guerra y la democracia	5
XI. Navarro de Palencia (A.).—Socialismo y Derecho criminal	5
XII. González Blanco (A.).—El profesor Saldaña y sus ideas sociológicas	5
XIII. Tugan-Baranowsky (M.).—El Socialismo moderno	7
XIV. Sánchez de Toca (J.).—Regionalismo, municipalismo y descentralización	8
XV. Gide (Ch.) y Rist (Ch.).—Historia de las doctrinas económicas. (En prensa.)	

Diríjanse los pedidos a la Administración de EL SOCIALISTA, o a la EDITORIAL REUS, S. A.—Cañizares, 3 duplicado, y Preciados, 6.—MADRID (XII).

Liquidación de todas las existencias en zapatillas de abrigo y calzado de ternera para engrasar; zapatillas paño y vivo con piso de goma, a 3,25 pesetas, tamaño de señora.
CASA LLOPIS.- Cardenal Cisneros, 15

El más fino, el más puro.
CONAC FARO
Pedidlo en todas partes.

RELOJES LONGINES Y CYMA
Los expendedores de estas acreditadas marcas de relojes, Fajardo y Compañía, con despacho en Mayor, número 4, primero, han designado como agente exclusivo para la Casa del Pueblo a Antonio Sanz, encargado de las ventas a plazos y al contado de relojes de las citadas marcas.
Domicilio del agente: CRISTOBAL BORDIU, NUMERO 4

CASA REQUEJO
Especialidad en VERMOUTH y VINOS finos para mesa.
AUGUSTO FIGUEROA, 27 (esquina a Pelayo.)

Por sólo DOS pesetas
a la semana puede usted poseer un magnífico
Reloj Roskopff BATAY
garantizado por dos años. Nada tiene usted que anticipar. Para más detalles, solicite catálogo con detalles e instrucciones al Concesionario exclusivo en España:
VICENTE BARCELO Plaza del Angel, 21

Almorranas-Varices-Ulceras
Cura RADICAL garantizada, sin operación ni pomadas. PRIMERA Y UNICA Clínica especializada en este tratamiento. No se cobra hasta estar curado. DOCTOR ILLANES, Hortaleza, 17. De once a una y de tres a siete. Tel. 22-44 H.

CARBONES SEGOVIA
ENCINA: Despacho, 25 céntimos kilo, desde 5; CISCO, 11, desde 5.—Domicilio: ENCINA, 40 kilos, 11 pesetas; CISCO, 5,50; PICON, 8 pesetas; HERRAJ, 10; ZARAGALLA, 9; BOLAS-ENCINA, 5,75; COK, 5; OVOIDES, 8,50; ANTRACITA, 5,25; GRANADILLO, 4 pesetas.
Peso exacto garantizado
Almacenes: Peñuelas, número 10.--Teléfono M-604
Ventas por mayor y menor en Almacén
DESPACHOS: San Vicente, 3 (frente al Tribunal de Cuentas).—Valencia, 2.—Alberto Aguilera, 47.—Barco, 13.—Calatrava, 16.—Embajadores, 37.—Pez, 14.—Glorieta de Quevedo, 3.
NOTA.—Con objeto de favorecer a los lectores de EL SOCIALISTA, los carbones de encina que compren en almacén o despachos se les rebajarán 2 céntimos en kilo y 25 céntimos en saco a domicilio, presentando este anuncio.

Noticias del día

La medalla del Mérito agrícola.

Ha sido creada la medalla de bronce de la orden civil del Mérito agrícola, que tiene por objeto premiar los servicios prestados a la Agricultura en cualquiera de sus ramas por cultivadores del campo: obreros, ganaderos, colonos, capataces de cultivo y demás personas que por sus iniciativas y trabajos en el fomento de la agricultura y ganadería lo merezcan.

La medalla constará sólo de una categoría, y su concesión y uso será siempre gratuito.

La producción y consumo de la hulla.

En la «Gaceta» se publica hoy una real orden de la Presidencia por la que se dispone entre en vigor, para los efectos de la producción y consumo de la hulla, el real decreto de 27 de febrero último, y al propio tiempo que el Comité ejecutivo que se ha formado de acuerdo con el artículo 8.º del mismo ejerza sus funciones inspectoras, consultivas y ejecutivas para el exacto y escrupuloso cumplimiento de lo preceptuado en el referido real decreto y su aplicación y adaptación a los demás carbones; sin perjuicio de que al entrar en vigor el citado real decreto desde la fecha en que la real orden se publica en el periódico oficial, el Comité inspector, para su mejor aplicación y adaptación a carbones destintos de la hulla, y evitación de infracciones o interpretaciones equivocadas, dictará las aclaraciones concordantes necesarias o convenientes.

La mañana en Palacio.

Despacharon con don Alfonso el presidente y los ministros de Guerra y Marina.

Hubo numerosa audiencia militar, figurando entre los recibidos los generales de brigada García Benítez, Flores y Conradi.

En los ministerios.

El presidente recibió a una Comisión de la Banca de Sabadell, al marqués de Rozalejo, con una Comisión de Jaén, para tratar del problema del aceite, y al general Franco, que fué a presentarse.

También recibió al ministro de Portugal, señor Melo Barreto, que fué a darle la noticia oficial del hallazgo del capitán Lóriga y su mecánico, telegrafiada por el gobernador de Macao.

Una conferencia.

El director general de Marruecos y Colonias celebró una conferencia con el embajador de Francia.

La Comisión del Combustible.

Esta mañana se reunieron los elementos técnicos que componen la Comisión del Combustible, bajo la presidencia del general Hermosa.

Firma.

En la firma de Guerra figuran, entre otros decretos, uno disponiendo el cese de gobernador militar de Madrid, por pase a la reserva, del general de división don Pío Suárez Inclán, y nombrándole consejero del Supremo de Guerra y Marina, y otro nombrando gobernador militar de Madrid al general don Pío López Pozas.

En la de Marina, entre otros de menor interés, los dos siguientes:

Fijando las fuerzas navales para el año económico de 1927-28.

Propuesta de mando del primer regimiento de infantería de Marina a favor del coronel don José Aubarede.

El Tratado comercial con Alemania.

Esta mañana conferenció el embajador de Alemania con el secretario general del ministerio de Estado para ultimar detalles acerca de la negociación con Alemania.

La solución del conflicto de Vergara

EIBAR, 4.—La huelga de Vergara ha terminado, a base de la fórmula de Zancada, entrando todos los obreros a trabajar. Desde luego, el conflicto se ha resuelto satisfactoriamente para los obreros, merced a la firme unión de los trabajadores, y más se habría logrado de haber sido posible que intervinieran los camaradas que en las asambleas se ha pedido repetidamente que tomaran parte.

¡Animo, vergareses! Ahora, a engrosad la organización obrera para obtener mayores conquistas.—Mendi.

Cooperativa Socialista Madrileña

Con asistencia de todos sus miembros, el Consejo de Administración de esta entidad celebró ayer reunión.

El gerente, camarada Briones, informó del movimiento habido en la Caja de Ahorros durante la semana última, el que alcanzó a un ingreso de 1.500 pesetas, contra un egreso de 3.750, hechos uno y otro por entidades y particulares.

También informó a los reunidos de la venta de varias acciones de alguna cuantía, así como de la compra de un vagón de vino de Valdepeñas, y de otras compras de menor importancia.

Se cambiaron impresiones sobre el proyecto de crear una sección de vinos de mesa; conviniéndose, para continuar el estudio de este asunto, que se nombrara una ponencia a fin de que lo ultime y le dé realidad en el menor breve plazo.

Esta Comisión se designó inmediatamente, y la forman los camaradas Medel, Roque, Osma, Incógnito y Briones.

Además de la misión apuntada, aquélla tiene por objeto ver la manera de dar una organización distributiva al local de la calle de la Libertad, con el fin de aprovechar bien los huecos que dan a la calle de más circulación, y en las dependencias correspondientes a los mismos colocar los artículos de mayor demanda; trasladando los de menor y la oficina a las partes menos visibles de dicha casa.

El proyecto, que es algo difícil de ejecutar, será bien estudiado y con pleno conocimiento de causa, y en su día lo examinará el Consejo; aceptando cuanto en él hubiera de práctico y útil al interés de la Cooperativa.

Por último se acordó dirigir una comunicación a las entidades similares de diferentes puntos, llamando su atención sobre algunas partes del decreto-ley publicado en la «Gaceta» del 16 de abril de 1926 por el ministerio del Trabajo, en el que se establecen ciertas trascendentales obligaciones para las Cooperativas, sin excluir aquellas que, como las Socialistas, no tienen en manera alguna carácter lucrativo.

Asimismo se acordó se estudiera detenidamente también el reglamento que sobre dicho decreto-ley habrá de publicarse en breve por dicho ministerio, el cual se cree ha de tener importante alcance para las entidades de Cooperación.

ROCA Fotógrafo
Tetuán, 20 -:- -:- Teléfono 324
Retratos artísticos -:- Ampliaciones inalterables -:- -:-

A propósito...

En una aldea de La Coruña fué el señor cura a viaticar a una persona. El acompañamiento se metió en el cuarto en donde estaba el paciente, y, con el peso, el piso se hundió, yendo a caer todos a una cuadra.

Hay veinte heridos.

El enfermo y el sacerdote salieron indemnes del accidente.

Es el primer milagro que conocemos.

Miren ustedes que es imprudente meterse con tanta gente en un pisito ahumado y débil.

* * *

Ha hablado Pradera, el de la agricultura superpuesta.

¿Qué dijo?

Que el presupuesto del clero debía ser doble del actual.

Que es asombroso que puedan vivir los curas con tan exiguas dotaciones.

Que no se conseguirá el justo y necesario aumento.

Que la solución definitiva es devolver a la Iglesia sus patrimonios.

Que la situación económica de la Iglesia debe ser perfecta, y completa su independencia.

¡Casi nada!

* * *

He aquí un parrafito del discurso del autor de «Agricultura superpuesta»:

«El clero cuenta con enemigos en otro lado, en la Prensa, y cita a un periódico, «El Liberal», que parece indicar que ama la libertad en todos los sectores, pues en un artículo su autor, dirigiéndose al clero, decía: "¿Pero para qué queréis aumento? Seguid los preceptos evangélicos y abrazaos a la pobreza"; más ignoraba el articulista que los consejos evangélicos son distintos de los derechos, que una cosa es la pobreza y otra la miseria.»

Está bien. No tenemos nada que objetar. Una cosa es la pobreza y otra la miseria.

Pero es el caso que este mismo argumento lo hemos utilizado nosotros en relación con las necesidades de los trabajadores, y «El Debate» siempre lo ha negado.

Y nosotros no negamos que haya curas que tengan poco; pero afirmamos que millares de trabajadores hay que no tienen nada.

Y el cura no tiene que atender a las necesidades de una familia, y los trabajadores sí.

Se nos podrá objetar: Que no organicen familia; que se estén siempre solteros.

Pero la objeción es bárbara, inculta y cruel.

UNO DEL PUEBLO

En el Ayuntamiento

A las once y media da comienzo la sesión de la Comisión permanente.

Aprobada el acta de la anterior se pasa a tratar de los 145 asuntos que forman el orden del día.

Se discute un poco y se aprueba un reglamento regulando la circulación, formulado por el señor Resines.

En esta discusión, lo más saliente es el discurso del ínclito marqués de Orellana, que dijo:

«Se va a armar un evidente jaleo, y yo no veo en absoluto.»

Se acuerda al fin convertir en jardín un solar de la calle del General Oráa, a dos pasos de la Castellana.

De esto hay mucho que hablar, y hablaremos.

El señor Suárez de Tangil sonríe y da las gracias al señor Romero Pequeño, porque le ha ayudado eficazmente a adoptar el acuerdo.

El señor Ruano hizo fundamentales reparos al acuerdo, que los concejales no quisieron tener en cuenta.

Se ha acordado que se libren 152.578,64 pesetas para mandar 550 niños a Oza y Pedrosa.

¿Cuántos funcionarios van con ellos? Esto hay que corregirlo.

Se autoriza un presupuesto para obras en el Grupo escolar de Peñalver, importante 508,69 pesetas.

Ha sido nombrado agente ejecutivo de la primera zona del distrito de Palacio un hermano del marqués de Vista Alegre.

Con tal motivo dejó de ser concejal el marqués de Vista Alegre.

Se desestima un recurso de la Empresa de la plaza de toros contra el acuerdo municipal que le reclama 188.362,31 pesetas que había dejado de satisfacer.

Se aprueba un presupuesto, importante 36.374,57 pesetas para construir una piscina en la Colonia escolar de los Viveros de la Villa.

Y después, los concejales pasan el rato interrogándose lo unos a los otros.

Don César Aguilar

A la edad de sesenta y siete años falleció anteayer en Madrid el señor don César Aguilar Bermejo, acreditado comerciante establecido en esta plaza, con el cual nos unían antiguos vínculos de amistad.

La muerte del señor Aguilar ha producido honda sensación en sus numerosos amigos, que le profesaban verdadero afecto por las excelentes condiciones personales que le adornaban.

La conducción del cadáver se verificó ayer, martes, siendo acompañado hasta la última morada por numerosas personas, que acudieron a rendirle el postrer tributo de amistad.

A su esposa, hija y hermanos, y en especial a nuestro buen amigo Félix Aguilar, enviamos la expresión de nuestro sincero dolor por la irreparable pérdida que han sufrido.

¡Trabajadores! Propagad y leed vuestro diario EL SOCIALISTA

EL VUELO MADRID-MANILA-TOKÍO

Han sido encontrados el capitán Lóriga y su mecánico, Pérez

Las primeras noticias.

A la una de la madrugada se recibió en Palacio la primera noticia relativa al salvamento del capitán Lóriga y el mecánico Pérez.

Esta mañana se recibió confirmación oficial de la noticia.

El Aero Club puso en la pizarra la noticia de la aparición del capitán Lóriga y su mecánico, diciendo que una cañonera portuguesa destacada por el gobernador de Macao había encontrado a dichos aviadores, en perfecto estado de salud.

Del aparato no decía nada.

La noticia, al conocerse, se extendió rápidamente por Madrid y produjo gran júbilo.

Noticias oficiales.—Lóriga aterrizó por averías en el motor.

En el ministerio de Estado dieron los siguientes telegramas:

El cónsul de Francia en Cantón ha telegrafiado al de Hong Kong que el aviador español capitán Lóriga, de quien no se tenía desde el sábado ninguna noticia, le había telegrafiado desde Chui-Tung, pequeña localidad del litoral, situada, aproximadamente, a doscientas millas al oeste de Hong Kong, anunciándole que tuvo que aterrizar el sábado en Tin Pakhs. Este punto está situado a unas veinticinco millas al este de Chui Tung.

En su telegrama el capitán Lóriga añade no tenía medios para reparar allí mismo las averías que sufrió en el motor y que fueron causa del aterrizaje, y pide ayuda.

Según otro mensaje recibido más tarde en esta ciudad, el capitán Lóriga ha sido recogido por un cañonero portugués, noticia que confirma también el cónsul general de Portugal en Hong Kong.

El aviador español y su mecánico, el sargento Pérez, son esperados en el puerto de Macao esta tarde, a las dos.

A las dos de la tarde se recibió en dicho ministerio un telegrama de nuestro ministro en Pequín, dando cuenta de que hoy, día 5, una cañonera portuguesa encontró al capitán Lóriga y su mecánico en Kankok, llevándolos a bordo con rumbo a Macao.

El Gobierno español da las gracias al portugués.

El ministro de Estado ha enviado a Lisboa un telegrama dando las gracias al Gobierno portugués por las activas y eficaces pesquisas, coronadas por el éxito, que las autoridades y marina de guerra portuguesas de Macao han realizado para el salvamento del aviador Lóriga y mecánico Pérez.

Este gesto hidalgo es expresión de la nobleza de los sentimientos portugueses, obligándonos a la más efusiva gratitud y revelando una vez más la fraternidad que indisolublemente liga a los dos pueblos.

Es probable que Gallarza vaya hoy a Hong-Kong y que desde allí salga para Manila.

MACAO, 4.—El personal técnico enviado desde Hong Kong por la Aeronáutica británica con objeto de prestar auxilio al capitán Gallarza en la reparación de su aparato ha terminado esta tarde su trabajo. El avión ha quedado ya en condiciones para emprender un vuelo de pruebas, que se realizará probablemente mañana y que lo aprovechará, según se cree, el aviador español para trasladarse a Hong Kong, con objeto de buscar allí un terreno propicio para elevarse en buenas condiciones al emprender la última etapa de su viaje a Filipinas.

El terreno donde se halla actualmente posado en Macao el avión carece, a juicio del capitán Gallarza, de las condiciones requeridas para despegar con facilidad y sin riesgo de avería o desperfecto en el tren de aterrizaje.

Como resulte bien el vuelo de prueba que ha de efectuar mañana con dirección a Hong Kong, es fácil que Gallarza no vuelva a Macao, sino que se quede en aquella ciudad china para, desde ella, emprender la etapa final.

Cinematográficas

«A buen juez, mejor testigo».

Grata sorpresa hemos experimentado al ver pasar de prueba en el teatro de Cervantes esta famosa leyenda de Zorrilla, más conocida por «El Cristo de la Vega».

Esta cinta, que ha sido hecha sin que apenas se diera cuenta nadie, es una de las más bellas que hemos visto durante la temporada.

No nos extraña el éxito entusiasta obtenido en la prueba por cuantos fueron invitados al acto.

El Toledo monumental e histórico, conocido de todo el mundo, desfila con tal exactitud, con tal belleza, que llega a cautivar desde el primer momento.

El adaptador de la leyenda, don Francisco Deán, ha sabido acoplar lo más hermoso de la imperial ciudad en un conjunto armónico, que difícilmente podrá ser igualado en ninguna otra cinta que quisiera trasladar a la pantalla los encantos que encierra tan bella ciudad.

La fotografía, de don Francisco de Baños, y el trabajo del operador técnico, D. Ricardo de Baños, son un gran acierto.

La casa del Greco, el rendimiento de Breda, en fin, cuantos pasajes famosos de la leyenda han sido transportados a la pantalla, acreditan a estos dos elementos como de indiscutible valía para el arte cinematográfico español, por lo que éste está de enhorabuena.

Para que todo se complete en la película, la interpretación también es otro acierto; cuantos personajes vemos desfilar estudiaron con gran cariño la leyenda de Zorrilla, y cada cual puso todo lo que pudo dar de sí su acertado trabajo para el conjunto insuperable.

Destacan, y cómo no, Mary de Lucentum y el Barón de Kardy, doña Inés y don Diego, respectivamente.

La rotulación está hecha en su mayoría en quintillas, por el adaptador, al estilo de Zorrilla.

No creemos aventurado pronosticar que el estreno marcará una fecha en la producción española; el éxito de la cinta ha de superar a todos los cálculos hechos, y es muy conveniente que las Casas productoras se orienten de una vez hacia obras de tradición cual la que comentamos, que si se hacen con el cariño con que fué editada «A buen juez, mejor testigo», el público las recibirá siempre con agrado.

Tal vez alguien quiera tacharnos de apasionados al dar la impresión que nos ha producido la prueba de «El Cristo de la Vega»; pero cuanto aquí decimos y los elogios que a los que han intervenido en la película se dedicaron, no es más que una ligera impresión, que será mayor en el público al presenciar su estreno próximamente en Madrid. Y si no, al tiempo.

Ediciones «Raza» está de enhorabuena, como también lo están los amantes de la belleza artística.

EL SOCIALISTA.—Teléfono 15-77-J.

El día en Barcelona

Llegada del alcalde de Buenos Aires.

BARCELONA, 5.—Ha fondeado en este puerto el vapor «Compte Verde», trayendo a bordo al alcalde de Buenos Aires, señor Noel, quien ha manifestado que su viaje obedece a asuntos particulares.

Mañana emprenderá la marcha con dirección a París, para recoger a su esposa.

Considera de gran importancia para las relaciones entre la Argentina y España el viaje del «Plus Ultra».

Sentencia al Supremo de Guerra.

Habiendo disentido el capitán general de la sentencia dictada por un Consejo de guerra contra los paisanos Mariano Vallés Fanón y Juan Madern, acusados de recibir impresos de propaganda revolucionaria, se remitirá la causa al Consejo Supremo de Guerra y Marina para su resolución definitiva.—Mencheta.

PIEL Curación sorprendente de Eczemas, Herpes, Erupciones niños, Sarna, Grietas, Granos, Erisipela, Sabañones, Ulceras, Quemaduras, etc., con POMADA ANTISÉPTICA 19, Dr. Piqueras. (Gran Dipl. de Honor. Madrid 1924). Farm. 1 pta.

Crónica teatral

LATINA.—«La antorcha escondida».

Gabriel D'Annunzio tiene escritas admirables páginas literarias que le han acreditado de grandísimo poeta y de excelente novelista y dramaturgo. En su labor teatral ha triunfado plenamente muchas veces, llegando a las cimas de la tragedia y recordando el estilo griego. Declaramos, no obstante, que la tragedia estrenada anoche en el teatro de La Latina, con el título «La antorcha escondida», traducción de don Ricardo Baeza de «La fiáccola sotto il moggio», no nos convenció.

Shakespeare en su «Hamlet» nos plantea un interesante problema psicológico, dentro de una acción dramática admirablemente equilibrada con los elementos artísticos. D'Annunzio en su Liriola se nos aparece influído por la figura del príncipe de Dinamarca; pero el gran poeta italiano no ha estado afortunado en este caso, pues en «La antorcha escondida» ha acumulado una serie de seres patológicos, cuyas pasiones llegan a extremos que abruman el espíritu del espectador. Es tan constante la acción dramática, se suceden y aun repiten de tal modo las situaciones violentas, llégase a tales refinamientos de degeneración, que cuanto en escena ocurre podrá llevar el espanto al ánimo, pero sólo en contados momentos llega a producir emoción.

Es indudable que con seres y situaciones normales y equilibradas no se produce la tragedia; sin embargo, la acumulación de elementos dramáticos ha hecho que los personajes sean juguete ciego de sus pasiones, perdiendo lo que pudieran tener de seres reales.

Este efecto que anoche percibieron los espectadores se debe en parte a que el señor Baeza—guiado por el noble respeto de seguir el pensamiento del autor—ha traducido la obra en prosa; y no cabe duda que el verso altisonante de D'Annunzio es de gran efecto lírico para avalorar la tragedia. Esta obra, sin la música de la poesía d'annuziana pierde mucho.

Además, en «La antorcha escondida» es elemento muy importante la interpretación, ya que, como cada personaje lleva en su alma un volcán encendido de pasiones, exige que todos sean primeros actores familiarizados con la tragedia. Digamos con justicia que los actores cumplieron.

Mimí Aguglia encarnó Liriola, tipo que encaja perfectamente en su temperamento dramático. Estuvo muy inspirada y dijo escenas admirablemente. Gómez de la Vega, en su falso personaje, trabajó denodadamente por darle vida; consiguiéndolo en algunos momentos, aunque en general estuvo exagerado. Elvira Morla dió toda la dureza de expresión que requería su antipático y cruel tipo.

Al finalizar los actos, el público tributó aplausos, obligando a levantar varias veces el telón.—Núñez.

CENTRO.—«El perfume del pecado».

Bastó el anunciar la obra que anoche estrenó en Madrid la compañía como «no apta para señoritas» para que la sala del hermoso teatro registrase una de las mayores entradas de la temporada, abundando, ¡y cómo no!, las señoritas.

«El perfume del pecado» logró entretener, pero en ningún momento llegó a entusiasmar, porque el asunto es un tanto infantil y, en algunos momentos, absurdo.

Absurdo, sí, es que exista un marido cual el don Basilio de la obra estrenada, que goza viendo cómo su mujer va a la conquista de cuantos hombres llegan a interesarla, sin que él sea capaz de evitarlo.

Estamos seguros de que a no ser por la labor del señor De Rosas, estupendo de gracia y naturalidad en el inglesito Jorge, la obra se habría protestado por ñoña.

Para él fueron los aplausos de la noche, pues los demás personajes pasan por la escena sin interesar a nadie. La acción de la obra gira alrededor de cuanto él dice y hace.

La crisis por que atraviesa el teatro puede resolverse con anunciar cuantas obras se representen como «no aptas para señoritas». ¿Que luego el público sale defraudado? Pues no hay que apurarse, porque lo mismo ocurrió anoche con la obra de Stear Gepoy, traducida por Enrique Mario.—A. G.

ALKAZAR.—«María Fernández».

Al teatro no le ha faltado este año, como el anterior, coincidiendo con la «hermosa primavera», que, como el cielo azul que vemos, ni es cielo ni es azul, la obra de Muñoz Seca y Pérez Fernández, ideal de todos los teatros, y que no es tampoco una obra ideal.

Es un juguete cómico en tres actos la obra estrenada en el coquetón teatro de la calle de Alcalá, obra que no hay en ella ni asunto interesante, ni sensaciones nuevas, ni chistes de buen gusto, ni figuras arrancadas a la realidad: no hay otra cosa que un argumento exagerado, situaciones propias del argumento, tipos caprichosamente creados por la fantasía de los autores volviéndose de espaldas a la vida, de que otras veces sacaron sus mejores triunfos, y con tales defectos, claro está que la obra no podía ser y no fué del agrado del público, aunque la aplaudió y rió; eso no obstante, continuará figurando en el cartel, y estoy seguro que muchas noches. El caso no es nuevo, y por mi parte no creo que deba de producirnos indignación.

Muñoz Seca, y con él su colaborador, naturalmente, tienen un privilegio inusitado en el teatro. Sus obras no mueren nunca, aun siendo tan malas como la de anoche, en la primera representación; pana ellas, y contra la voluntad tácita del jurado que las condena, hay siempre juicio de revisión.

«María Fernández» es, sin género de duda alguno, la obra de la serie de esas piezas de astracán que Muñoz Seca y Pérez Fernández parece cortan sin trabajo de la misma inagotable bobina. Es una obra grotesca que ocurre en la quimérica región del disparate cómico y de la más desapoderada fantasía bufa, falta de gracia desopilante y de risa natural.

Es decir; es una obra que aunque hace reír por lo absurda, no quedará, ni durará, ni dejará la menor huella en el ánimo, ni rastro alguno en la literatura.

¡Argumento de este engendro cómico!

Una millonaria que se llama doña María Fernández, «soltera y sola en la vida», marcha en persecución de un hombre a quien adora, sin que él lo pueda adivinar. Por fin llega a una casa de huéspedes, de la que es dueño ese feliz mimado de la suerte, y allí la recibe como ama de llaves.

Después entra a servir en la casa otra María Fernández, criada que no puede ser ni más paleta ni más burda. Con las dos mujeres descritas acontecen tales cosas absurdas y tan fuera de tino, que sólo el excelente público del teatro devoto de Muñoz Seca ríe y aplaude.

Sin embargo, con artistas como Irene Alba, la Manso, Bonafé, Perales, García León, Caba, Hidalgo y Gutiérrez no hay obra mal hecha. En nuestro modesto concepto, a los artistas predichos se debió el poco éxito que anoche alcanzó la obra, si éxito se puede llamar a lo que aquí consignado queda.—A. G.

FUENCARRAL.—Reposición de «El tío Quico».

Sinceros y afectuosos fueron los aplausos que el sábado escuchó el gran actor Alejandro Maximino en el popular teatro, como premio a su buena actuación y a su temperamento artístico, que no dudamos en calificar de admirable.

En su papel principal estuvo a la altura que muchos actores más consagrados que él no habrían logrado.

La comedia, como cuando se estrenó en Fontalba, gustó mucho al «respetable», por lo que no sería aventurado vaticinar el éxito de «El tío Quico» durante una buena temporada en la cartelera de Fuencarral.

También escucharon aplausos la Gámez y toda la compañía, porque demostraron tener la obra muy bien ensayada y pusieron de su parte toda la voluntad y entusiasmo que poseen.—A. R.

Estava.

«Todo un hombre», de Unamuno, escenificada en cinco jornadas por Julio de Hoyos, ha sido la obra elegida para su presentación el sábado, 8 de mayo, por la notable compañía Meliá-Cibrián.

Desde el jueves, 6, se despacha en contaduría, de cuatro a ocho, para las funciones de sábado y domingo.

"A BUEN JUEZ, MEJOR TESTIGO"
Producción cinematográfica de la leyenda del
"CRISTO DE LA VEGA, DE TOLEDO"
Inspirada en la del mismo título, original del inmortal poeta
DON JOSÉ ZORRILLA
y adaptada por
DON FEDERICO DEÁN SÁNCHEZ
Operador técnico: DON RICARDO DE BAÑOS
Fotografía: DON FRANCISCO DE BAÑOS
Interpretada por MARY DE LUCENTUM y el BARON DE KARDY
SE REPRODUCE TODO EL TOLEDO MONUMENTAL E HISTÓRICO
Ediciones "RAZA" · Calle de Barbieri, 7 · MADRID

HOSPEDAJE
Los representantes obreros lo encontrarán bueno y económico en la Casa de viajeros de Félix de la Riva, calle del Prado, números 16 y 18, segundo izquierda, Madrid.

Del Gobierno civil

El señor Semprún ha tenido conocimiento de que cierto industrial carbonero trataba de sobornar a un inspector para que fuese más benevolente en las inspecciones.

En vista de ello, el señor gobernador dió orden a un policía para que acompañase a dicho inspector fingiendo ser un inspector de Abastos más, para llegar a coger al carbonero en flagrante delito de soborno.

La gestión dió los frutos naturales, puesto que el carbonero del distrito del Hospicio señor Parrondo Feito entregó como consignación mensual, que se comprometían a pagar él y 24 carboneros más, 500 pesetas de la primera mensualidad.

En el acto fué detenido dicho carbonero y llevado a la cárcel, incomunicado, poniendo el asunto en conocimiento del Juzgado de guardia.

El señor Parrondo Feito ha firmado una acta reconociendo los hechos que quedan reseñados.

Un obrero arrollado y muerto por el tren

En el trayecto comprendido entre las estaciones de Ocaña y Ontígola ocurrió esta mañana, a primera hora, un lamentable suceso, del que resultó muerto un obrero.

Cuando se dedicaba al transporte de piedra el obrero Marcelino Valencia García, de treinta y un años, vecino de Cervera, fué arrollado y muerto por el tren mixto de Ocaña.

El teléfono en España

Inauguración de tres estaciones.

CASALARREINA, 5.—Con extraordinaria animación se ha celebrado la inauguración del servicio telefónico Haro-Casalarreina-Tirgo y Cuzcurrita, asistiendo las autoridades civiles, militares y nutrida representación de la prensa de Logroño y corresponsales.

Las poblaciones presentaban un bellísimo aspecto, adornando los vecinos con colgaduras los balcones.

Bandas de música recorren las principales calles.

Las inauguraciones en las tres poblaciones fueron simultáneas.

En Casalarreina representó a la Compañía Telefónica el director del distrito, señor Navarro; en Cuzcurrita, el jefe de publicidad de la Compañía, señor Carballeda, y en Tirgo, el jefe de tráfico, señor Hidalgo.

Las autoridades y representantes de la Prensa fueron obsequiados con banquetes, en los que se pronunciaron discursos y se aplaudió la gran mejora realizada por la Compañía Telefónica Nacional de España.

ARENAL, 4. T.º M. 44. Pompas Fúnebres.

Notas de un carnet

Actos para hoy.

A las diez y cuarto de la noche, en el teatro Pavón, reposición del melodrama «La aldea de San Lorenzo».

— A las diez y media, en el teatro de Novedades, reposición de la zarzuela «La granjera de Arlés».

— A las once, en el Centro Abulense, conferencia de don Antonio Montegui, con el tema «Charla sobre Historia».

Para mañana.

A las seis de la tarde, en el campo de la Sociedad Gimnástica Española (calles de Diego de León y Torrijos), partido amistoso de fútbol entre el Civil Service, de Londres, y la Gimnástica.

— A las siete y media de la tarde, en el Centro de Hijos de Madrid, dará una conferencia don Carmelo Bermúdez, sobre el tema «Biología de la oratoria».

En la Casa del Pueblo.

A las siete de la tarde, en el salón grande, Aserradores Mecánicos.

— A las ocho, en el salón pequeño, Desmontistas.

Reuniones y convocatorias

Sociedad de Guarnicioneros.

Esta Sociedad celebrará junta general ordinaria el día 8 del actual, a las nueve de la noche, en el salón pequeño de la Casa del Pueblo.

Aserradores Mecánicos.

La Sociedad de Aserradores, Afiladores, Tupistas y Labradores Mecánicos de Madrid celebrará junta general extraordinaria mañana, día 6, a las siete y media de la tarde, en el salón grande de la Casa del Pueblo, para tratar el siguiente orden del día:

Discusión de la Federación de la Madera, continuación de la nueva cotización y forma de resolver el préstamo de las diez pesetas.

Se encarece la puntualdad y asistencia, y se advierte que serán válidos los acuerdos que se tomen con el número de asociados que asistan a la junta.

Espectáculos

Funciones para mañana.

ALKAZAR.—A las siete y a las diez y media, María Fernández.

LARA.—A las seis y media, Si yo quisiera... y fin de fiesta (canciones) por Lola Membrives.—A las diez y media, ¡Bendita seas!

INFANTA ISABEL.—A las seis y media y a las diez y media, Las de Abel.

REINA VICTORIA.—A las seis y media, El viaje infinito.—A las diez y media, Rosa de Madrid.

LA LATINA.—A las seis y media y a las diez y media, La antorcha escondida.

CENTRO.—A las seis y media, En un burro tres baturros.—A las diez y media, El perfume del pecado.

COMICO.—A las seis y media, ¡Tenía corazón!—A las diez y media, El maño rabalerico, Gramática parda y ¡¡3...! ¡Lagarto! ¡Lagarto!

FUENCARRAL.—A las seis y cuarto, El tío Quico.—A las diez y cuarto, Cancionera.

PAVON.—A las seis y cuarto, La aldea de San Lorenzo.—A las diez y cuarto, Santa Isabel de Ceres.

NOVEDADES.—A las seis y media, La capa blanca.—A las diez y media, La granjera de Arlés.

MARTIN.—A las seis y media y a las diez y media, ¡Que viene el guarda! y Las mujeres de Lacuesta.

ROMEA.—A las seis y media y a las diez y media: ¡Vamos a empezar!, Palos-Buenos Aires, Esteso, ¡Deme usted su ropa!, Mercedes Serós.

MARAVILLAS.—A las seis y media y a las diez y media: Gran programa de atracciones frívolas, Isabelita Ruiz y Tina de Jarque.

PEDID SIEMPRE
= ANIS GOYA =
y
LICOR GRAN DUQUE
LA VICTORIA, S. A.—MADRID

PUBLICIDAD.—Anuncios: cuando no se señale sitio de su colocación, 30 céntimos línea; cuando se indique, precios convencionales. Noticias, una peseta línea. Entrefiletes, dos pesetas línea.

EL SOCIALISTA

SUSCRIPCIÓN:
Provincias: trimestre..... 9 pesetas.
Extranjero: trimestre..... 18 pesetas.

Año XLI.—Núm. 5.382. REDACCION Y ADMINISTRACION: CARRANZA, 20.—TELEFONO 15-77-J.—APARTADO 10.036 (ESTAFETA 10). Madrid, miércoles 5 de mayo de 1926.

El "paraíso" obrero en Norteamérica

Dice irónicamente Oscar Ameringen en «The Milwaukee Leader»:

«Si el ministro de Estado, Kellog, no estuviera tan ocupado poniendo a Méjico en orden, podría dedicar algún tiempo a lo que ocurre en Passaic (Nueva Jersey), que está mucho más cerca.

»Según un periódico, durante varias horas Passaic, Garfield y Clifton presentaban el aspecto de ciudades en tiempo de guerra. Se veía a un aeroplano, que llevaba la máquina de un reportero, volar por encima de miles de huelguistas; muchos usaban yelmos de trinchera, y otros estaban equipados con máscaras contra los gases asfixiantes, colgadas al hombro, prontas a usarse si la policía emplease nuevamente contra ellos gases lacrimógenos.

»Un autobús blindado movíase pausadamente en las calles, llevando también fotógrafos, con sus máquinas bien protegidas para evitar que la policía las estropease, como hizo el día anterior, que destruyó cámaras por valor de 3.500 dólares y atacó a fotógrafos y periodistas.

»Naturalmente que hay derecho a romper cabezas de huelguistas. Las cabezas no son la propiedad, y, por tal razón, el uso de cascos de acero debiera prohibirse, como asimismo las máscaras antiasfixiantes. Estos artefactos constituyen un serio obstáculo para la pacificación de Passaic.

»Mas, ¿qué decir de las máquinas fotográficas? ¿Es que la propiedad de los más celosos defensores de la propiedad, como es la Prensa burguesa, puede ser tan fácilmente violada como las cabezas de los huelguistas textiles?»

¡Para que salga diciendo Ramiro de Maeztu que el Socialismo no tiene razón de ser en Norteamérica!

Altas en el Partido

CABORANA, 4.—Han sido altas en la Agrupación Socialista los compañeros Antonio Alonso, Cándido Alvarez, Nicolás Pablos, Wenceslao Méndez y Donato Díez.

Cinco nuevos camaradas que abrazando el ideal socialista se unen con sus hermanos espirituales para trabajar con entusiasmo por el engrandecimiento del Partido que ha de salvar a la clase trabajadora.

Bien venidos sean los citados compañeros.

Agasajos populares a Rada

PAMPLONA, 4.—Pablo Rada sigue siendo agasajado y objeto en todas partes de las más vivas manifestaciones de simpatía.

El Ayuntamiento le obsequió la noche del domingo, así como a sus familiares, con un banquete en el Grand Hotel.

También la Asociación de la Prensa le obsequió ayer con un almuerzo en el Hotel Quintana.

La comparsa de gigantes y cabezudos recorrió ayer las calles de la población; se dió asueto a los niños de las escuelas públicas, y por la noche hubo concierto público en la plaza de la Constitución y «rezenzusco».

El haberse hecho acompañar de su novia —Josefa Pérez, perteneciente a humilde familia de Marcilla—es comentado favorablemente, pues revela que el célebre mecánico no está poseído del espíritu egoísta de la época, atesorando, en cambio, las inapreciables virtudes de la constancia y la modestia; lo que le hace aún más atrayente.

Parece que Rada abriga el propósito de establecerse en una gran población española para dedicarse a la construcción de automóviles.

El Cuadro Artístico de la Federación y la Empresa de Gayarre proyectaban para esta noche una velada en honor del admirado caparrosino; mas éste ha recibido un despacho urgente de Barcelona requiriendo su presencia, y es muy posible que, aun sintiéndolo, no pueda permanecer más aquí y marche hoy a la ciudad condal.—Lumiagos.

La electrificación en Rusia

En el año 1924-25 la Sociedad Electrificadora Rusa ha construído treinta y nueve estaciones eléctricas en los distritos rurales, que han costado 625.000 rublos oro. Estas centrales suministran energía a 5.545 granjas.

Se están construyendo asimismo cuarenta y seis estaciones más, que contribuirán a que se electrifique el trabajo en 10.000 establecimientos agrícolas.

En este año se proyecta dar un gran paso en la electrificación de los distritos campestres de los Urales, del norte del Cáucaso y en el área industrial central y otros lados de la Unión de Repúblicas Socialistas Soviéticas.

La cuestión del Pacífico

LA PAZ, 5.—Ha tenido efecto en esta ciudad una gran manifestación de simpatía a los Estados Unidos, favorable a la intervención de Bolivia en el arreglo de la cuestión del Pacífico.

Más de quince mil personas han desfilado ante la Legación de los Estados Unidos llevando en triunfo la efigie de Wilson, Collidge y Kellog.—Agencia Americana.

Resumen del extranjero

El Gobierno turco ha prohibido el uso de bebidas alcohólicas.

— En Rumania se ha convocado a elecciones de diputados y senadores.

— Francia e Italia han entablado negociaciones comerciales.

— El grupo liberal italiano ha nombrado al general Beneivenge para el puesto de secretario, vacante por la muerte de Améndola.

— Se cree que Bobryuski se encargará de formar Gobierno en Polonia.

— Un nieto de Clemenceau ha sido expulsado de los Estados Unidos. Se le achacan varias estafas y falsificaciones.

— Ha fallecido de un ataque al corazón Max Pfeffer, prohombre católico germano y en la actualidad embajador en Viena.

— El Gobierno holandés desconoce que el ex káiser piense abandonar Boorn y fijar su residencia en las Baleares.

— En Viena se ha inaugurado una cátedra de español.

— El Gobierno búlgaro ha lanzado una emisión de sellos de Correos representando la catedral de Sofía destruída por un atentado.

— De Constantinopla anuncian la visita a Barcelona de un barco-exposición de muestras.

— En un teatro inglés se ensaya «La vida es sueño», de Calderón.

— Dicen de París que el príncipe de Gales, ante el rumbo del conflicto minero, ha salido para Inglaterra.

Felicitaciones por la adquisición de la imprenta

YEBENES, 4.—La Sociedad de Obreros Agricultores y Oficios Varios «La Progresiva» envía su más entusiasta felicitación por la adquisición de la imprenta para la Cooperativa Gráfica Socialista.—S. G.

EDICTO JUDICIAL

Sobre el indulto de Nicoláu

Ayer publicó la «Gaceta» el siguiente edicto:

«En la causa seguida a Luis Nicoláu Fort por asesinato, la Sección tercera de esta Audiencia provincial, por su proveído de 7 de los corrientes, ha acordado la publicación del presente edicto, a fin de hacer saber a los herederos de don Eduardo Dato Iradier que en el término de diez días comparezcan para manifestar si se oponen o no a la concesión del indulto que solicita el penado Luis Nicoláu.

»Y para que conste y sirva de notificación en forma a los herederos de don Eduardo Dato y pueda tener lugar su inserción en los periódicos oficiales extendiendo la presente, firmo en Madrid a 8 de abril de 1926. El fiscal de Sala, licenciado *Enrique Torres*.»

El octogenario de un socialista alemán

BERLIN, 5.—El 28 del pasado abril cumplió ochenta años uno de los miembros de la Socialdemocracia alemana, Guillermo Bock, que figura en el Partido desde hace cincuenta y ocho años, y pertenece al Reichstag desde hace cuarenta y dos, siendo hoy el decano de la minoría socialista. Fué en su juventud obrero zapatero, y en 1868 se afilió a la Sociedad para la instrucción de los obreros de Hamburgo. A los veintisiete años fué elegido presidente del Sindicato alemán de zapateros, y dos años después se convirtió en redactor de su órgano profesional. La parte principal de su acción la ha desarrollado en Gotha, donde fué el verdadero creador del movimiento obrero. Fué adversario enérgico de la guerra, y se puso resueltamente al lado de los independientes. En el Congreso de Nuremberg de 1922 fué elegido presidente honorario y estuvo a cargo suyo el discurso de apertura.—Keller.

NUESTROS MUERTOS

El día 2 de mayo se dió tierra al que fué querido compañero José Alvarez Arnaldo, padre del popular artista «Ramper».

Desempeñó muchos cargos en la organización obrera y socialista, siendo un verdadero propagandista de nuestros ideales.

Desde la fundación de la Cooperativa Socialista desempeñó un puesto de empleado en ella, y no cesó un momento de trabajar por nuestra organización.

Nuestro más sentido pésame a la familia por esta irreparable desgracia.

Suscripción para el monumento a Pablo Iglesias

	Pesetas
Suma anterior.....	29.917,45
MADRID.—Sección de Empleados y Facultativos de la Agrupación de Dependientes Municipales: E. Gómez, 1; J. Marín, 1; R. D. Sobrado, 2; Bazán, 2; Grande, 1; A. Arrojo, 2; C. D. Valero, 2; A. Carmona, 2; C. Milla, 1; S. Banús, 5; A. Catalina, 3; M. Carreras, 2; L. Aceña, 2; A. Hinojar, 5; B. Soler, 2; J. Canseco, 5; M. Rey, 2; M. Calderín, 2; A. Noguer, 1; J. Alfaro, 2; C. del Valle, 2; J. Bejarano, 3; J. Huertas, 2; R. Franco, 2.....	54
MADRID.—Agrupación Deportiva Obrera.....	10
EL FERROL.—Sociedad de Peones.	25
VALLADOLID.—A. G. Quintana, 2; A. Otazo, 1; F. Martínez, 0,50; F. Monsalve, 1; I. Fraile, 0,50; J. Hernández, 0,50; L. Gutiérrez, 0,50; L. Gordoncillo, 0,50; L. Hernández, 0,25; M. Martín, 0,50; M. Díaz, 1; M. Asensio, 0,50; M. Andrés, 0,50; N. Pino, 0,25; P. Fernández, 1; R. Comerón, 0,50; R. Cabello, 1; S. Perdiguero, 0,50; Sociedad de Oficios Varios, 5; T. Salgado, 1; T. González, 0,50; V. Valseca, 1; V. Granado, 1; J. H. García, 0,50; R. del Val, 0,50; T. Martínez, 2; G. Velasco, 0,50; J. Alvarez, 0,50; S. Montiel, 1; M. Hernández, 1; Z. Rodríguez, 2; Sociedad de Peluqueros, 15; M. Baldeón, 0,50; A. Montes, 0,50; A. G. Conde, 1; A. R. Soto, 1,50; B. de los Cobos, 1; C. Valentín, 1; E. Conde, 1; E. de Pablos, 0,50; E. Lobo, 1; F. López, 0,60; F. Lobo, 0,50; F. Valentín, 1; G. González, 0,50; I. Sancho, 0,25; M. de los Cobos, 3; M. Pardo, 0,50; P. Blanco, 0,50; F. Landrove, 5; A. Berrocal, 0,25; T. Rivera, 1; A. Antolín, 0,50; V. Macías, 0,50; N. Barrios, 1; V. de la Torre, 0,50...	67,60
REINOSA.—Varios compañeros.....	29
Total.....	30.103,05

VALLADOLID.—Por giro postal se han enviado 67,60 pesetas recaudadas en la suscripción abierta por la Agrupación Socialista con destino al monumento a Pablo Iglesias.—B. de los Cobos.

CONFERENCIA DE DON ISIDRO MORALES

"Consejos a las embarazadas"

En el salón pequeño de la Casa del Pueblo dió ayer su anunciada conferencia, del curso organizado por La Mutualidad Obrera, el tocólogo de esta entidad y profesor de la Beneficencia municipal don Isidro Morales.

Presentó al conferenciante el camarada Lucio Martínez, el que en breves palabras encalzó la labor que en La Mutualidad lleva realizada el señor Morales, y aconsejó a los oyentes que, dada la importancia del tema a desarrollar, escuchasen con atención cuanto había de exponer el citado profesor, por ser de gran interés.

Empezó el señor Morales su conferencia agradeciendo las palabras que le había de-

DOCTOR MORALES

dicado el compañero Lucio, y diciendo que hace tiempo tenía el propósito de dar unos cuantos consejos a las mutualistas que van a ser madres, para que los futuros trabajadores naciesen en condiciones normales, evitándose la serie de abortos que se producen dentro de La Mutualidad y la de contratiempos durante el embarazo y en el momento del parto, la mayor parte de los cuales pueden evitarse siguiendo los consejos del tocólogo.

Nada hay tan interesante en la vida de la madre—dice el conferenciante—como el estado de gestación, es decir, el período del embarazo; su organismo todo viene preparándose para llegar a su completo funcionalismo, que es precisamente cuando la madre concibe, y es curiosísimo y maravilloso el ver cómo madura el óvulo o huevo en los ovarios, y cómo una vez maduro, al encontrarse con el espermatozoide o célula macho, se funden en uno solo; el huevo está fecundado, y de él ha de formarse el feto por infinitas transformaciones, para lo cual lo primero que hace es anidar dentro de la matriz, uniéndose íntimamente con la madre, que es quien ha de suministrar todo lo que necesite para su crecimiento hasta su completo desarrollo.

La mujer, al sentir los primeros síntomas del embarazo, debe ir al tocólogo, para que éste vigile cuanto pueda ocurrir durante los meses de gestación, y llegado el momento de dar a luz sea el parto normal, sin tener que apelar a procedimientos que puedan causar perjuicio, tanto a la madre como a la criautra, por no seguir la mujer embarazada el método necesario, que nadie puede imponer más que el tocólogo, siendo preciso que se haga el pequeño esfuerzo que supone asistir a las consultas, que no se vaya dejando uno y otro día.

Da pena pensar que de 1.200 mutualistas que vienen a dar a luz aproximadamente todos los años, apenas si 50 asisten a las consultas y siguen las indicaciones del tocólogo.

Para hacer ver los perjuicios que este abandono puede traer, expone varios ejemplos de lo que es la operación cesárea, operación que puede traer graves consecuencias para la parturienta, cuando tan fácil habría sido el no tener que llegar a tales extremos, cosa que habría visto el tocólogo a tiempo y habría colocado al feto en condiciones de que al llegar el momento del parto éste se realice normalmente.

Hace ya unos cuantos años—dice el señor Morales—, a las cinco de la mañana me despertó un obrero que venía a buscarme para que fuera a visitar a su esposa, que se encontraba en estado gravísimo. Rápidamente nos trasladamos a un barrio apartado, donde habitaba el obrero citado, y al entrar en la habitación me encontré con una mujer cuyo único signo de vida era una respiración estertorosa; descubierta la enferma, pude observar que toda ella se encontraba hinchada por completo, pudiendo observar que se encontraba embarazada de ocho meses, encontrándome con una dilatación, si no completa, por lo menos lo suficientemente adelantada para poder intervenir; el feto venía de cabeza, y rápidamente hice una aplicación de forceps, sacando un feto en estado de asfixia, el cual entregué a la comadrona para que lo atendiese; viendo que el vientre era muy voluminoso, volví a reconocerla, y pude observar que quedaba otro feto, el cual, con otra aplicación de forceps, fué extraído, muerto por intoxicación; al primero se consiguió hacerle respirar, pero a las pocas horas murió también; con la enferma se hizo cuanto aconseja la ciencia, pero todos los esfuerzos fueron inútiles, pues a las diez horas de dar a luz murió, sin haber recobrado el conocimiento un solo instante. ¿Sabéis de qué murió? De tener albúmina en la orina, uno de cuyos primeros síntomas es la hinchazón de los pies, se diagnostica seguidamente, sin más que un sencillo análisis, y se corregirá poniendo a régimen de leche a la embarazada.

Si aquella infeliz hubiera ido a ver al tocólogo, se puede asegurar que nada habría ocurrido.

Es absolutamente necesario el que a toda embarazada se le analice la orina, por lo menos una vez al mes, en los primeros de embarazo, y cada quince o cada ocho días en los últimos, y de este modo tendremos la seguridad de que no se presentará la eclampsia en el momento del parto, que es la complicación más grande y más temida por los tocólogos.

La mujer, durante el embarazo, debe hacer una vida metódica, teniendo cuidado de no hacer grandes esfuerzos, que pueden provocar el aborto. A ser posible, paseará al aire libre algunas horas del día, sin llegar al cansancio.

Hay profesiones que exponen con frecuencia al aborto, como ocurre con las obreras que trabajan con sales de plomo, con el mercurio, con el fósforo y también con el tabaco; cuando una de estas obreras haya tenido un aborto, bueno será que cuando vuelva a sentirse embarazada deje la ocupación.

La mujer embarazada ha de dormir de ocho a diez horas, para que pueda recuperar totalmente las energías; siendo preferible la cama un poco dura más que demasiado blanda.

La alimentación ha de ser lo mejor posible y variada, pudiendo comer toda clase de alimentos, pero sin condimentos (como son las especials y picantes), sin abusar nunca de la cantidad, sino una ración moderada; también deberá prescindir de las bebidas que contengan alcohol, debiendo tomar al día medio litro de leche.

Ha de procurar llevar la ropa suficiente, según la estación, procurando que todas las prendas se sujeten por los hombros, sin llevar ninguna atadura a la cintura, y prescindir por completo de las ligas, que, apretando las venas de las piernas, hacen que la circulación de la sangre se entorpezca y se presenten edemas, hinchazones de las piernas y várices, que muchas veces perduran para toda la vida; las medias deben ir sujetas con cintas a la faja o al pantalón; el corsé debe suprimirse como tal corsé, debiendo llevar las embarazadas, desde el cuarto o quinto mes, una faja de goma o con gomas elásticas que sujete el vientre hacia arriba, pero nada más que sujete, sin que llegue a oprimir, con lo que desaparecerán o disminuirán grandemente las molestias que se suelen sufrir en los últimos meses de embarazo, debidas a la relajación de las paredes del vientre al peso del feto.

La mujer embarazada debe ser sumamente aseada, lavándose con agua templada y jabón sus órganos genitales externos dos veces al día; no se pondrá irrigación vaginal alguna, como no sea por prescripción facultativa; los baños generales son convenientes, pero siempre templados, sin que la temperatura del agua exceda de treinta y cinco grados.

Es conveniente que desde el séptimo mes de embarazo se lave todos los días, al acostarse, los pezones, bien con alcohol o preparados muy alcohólicos, o con los diversos astringentes, como alumbre o tanino, con objeto de que se curtan, para librarse de las grietas, tan molestas y desagradables, después del parto.

Terminó su instructiva conferencia el señor Morales aconsejando a las mutualistas, que llenaban el salón, tengan presentes sus advertencias, en la seguridad de que han de tener hijos sanos que engrandezcan la Casa del Pueblo.

Una gran ovación premió el trabajo del conferenciante.

El Supremo de Guerra y Marina

Causa contra un guardia civil y tres paisanos.

En el Supremo de Guerra y Marina se vió ayer una causa contra el guardia civil Antonio Fernández Arias y tres paisanos.

En el rollo apuntamiento constan en síntesis los hechos siguientes:

Que en la noche del 18 de marzo de 1924 el citado guardia civil, al reprimir a un grupo de alborotadores que blasfemaban frente a la iglesia del pueblo de Castro Caldelas, fué desobedecido y agredido.

Entonces disparó el guardia la pistola e hirió a Amadeo Moreiras, quien, por deficiencias facultativas y por falta de elementos, falleció el 7 de abril de dicho año, a consecuencia de la gangrena.

Fué procesado el guardia, y con él tres paisanos.

El Consejo de guerra ordinario absolvió a los tres paisanos y condenó al guardia a un año, ocho meses y un día de prisión correccional, como autor de diversas lesiones por imprudencia temeraria, más el pago de 5.000 pesetas de indemnización a la familia de la víctima.

Disintió el auditor, por estimar que se trataba de un homicidio, con dos atenuantes, y que procedía imponer al guardia diez años y un día de prisión mayor.

Por el disenso vino la causa al Supremo, y en la vista de hoy, el fiscal, señor Piquer, estimó también el delito de homicidio, sin más circunstancias que la agravante genérica del caso primero del artículo 175 del Código de Justicia militar, y pidió la pena de diecisiete años, cuatro meses y un día de reclusión temporal, y la absolución de los tres paisanos.

El defensor del guardia, comandante Matilla, dijo que era de aplicar al caso la eximente 11.ª del artículo 8.º del Código penal ordinario por haber obrado en cumplimiento del deber y en el ejercicio del cargo.

El defensor de los tres paisanos, teniente Blanco, leyó un breve escrito, en el que, coincidiendo con el fiscal solicitó la absolución de sus patrocinados.

El fiscal y el comandante Matilla rectificaron oralmente con bastante extensión, y la causa quedó vista para sentencia.

Por causas ajenas a nuestra voluntad no publicamos hoy la sección "Asteriscos"

EL «PURITANISMO» YANQUI

Desenmascarando a los diplomáticos petrolíferos

Copiamos de «The Milwaukee Leader»:

«Nuestros diplomáticos petrolíferos saben cómo portarse en cada caso. En la Rusia soviética se someten, cual borregos, a la dictadura de Moscú. Laboran cerca del Gobierno de Wáshington a fin de conseguir el reconocimiento oficial del Gobierno comunista. Gastan millones en propaganda para formar una opinión pública favorable a la Rusia de los Soviets.

»En Méjico organizan complots para derribar al primer Gobierno verdaderamente popular que ha tenido Méjico desde que dejó de dominarle España. Soborman embajadores, senadores y diputados, a fin de que pidan la intervención en Méjico.

»Exageran hablando contra las nuevas leyes petrolíferas mejicanas, e inducen al ministro de Estado a que dirija notas insultantes al Gobierno vecino.

»Almacenan la producción petrolera de varios años, en Méjico, con objeto de conservar altos los precios en Norteamérica; y ahora achacan al Gobierno de Calles el que se reduzca la producción, que se debe a sus maniobras industriales.

»Nuestra diplomacia petrolífera es, cual los estadistas al viejo estilo: fanfarrona con el débil y zalamera con el fuerte. Las leyes mejicanas sobre el petróleo son todas justas. Son mejores que las americanas, pues aquéllas protegen al pueblo mejicano.»

Esto demuestra cuánta razón tiene Maeztu al hablar del «puritanismo» del capital yanqui.

Los papeleros de Rentería

RENTERIA, 4.—En junta general celebrada el 17 del pasado abril por los obreros papeleros de Rentería, se dió lectura a un suelto enviado por el compañero P. N., de ésta, a nuestro diario, en el que se decía que dentro de la Sección local «hay quien trata a sus compañeros como mercancía, para congraciarse con la clase patronal».

Naturalmente que todos los asistentes al acto mostraron extrañeza ante tamaña afirmación, y al ser requeridos por la presidencia para que expusieran claramente sus quejas o agravios, si los tenían, ninguno hizo manifestaciones que confirmaran el aserto del informador local.

Por el contrario, se acordó por unanimidad ver con disgusto su proceder y enviar a nuestro diario nota del acuerdo.

Claro está que en este asunto no caben más que dos interpretaciones: o el autor del suelto está mal informado, u obra de mala fe al transmitir juicios no confirmados, sembrando la discordia y la desconfianza en el seno de una Sección afecta a la Unión General de Trabajadores.

Ignoramos quién sea el anónimo P. N.; pero lo correcto habría sido que antes de proceder a la ligereza diese a conocer sus propósitos a esta Directiva, poniendo las cartas—como él dice—sobre la mesa, para ver de quién eran los triunfos a que alude. No es ése el camino para conseguir la unión de todos los obreros papeleros. A nuestro querido diario hay que mandar noticias verídicas, fielmente comprobadas, para provecho y bien de la causa que defiende. Sépase, pues, que no existen discrepancias ni descontento en nuestro Sindicato. Hagamos todos propaganda para que los compañeros ingresen en esta Sección y compren EL SOCIALISTA, que es el diario que mejor defiende nuestros ideales, adquiriendo la cultura y preparación de que por desgracia andamos bien necesitados.—Julio Iglesias.

Los fascistas saquean una Cooperativa católica

ROMA, 4.—Comunican de Artegna que una expedición punitiva fascista ha saqueado la Cooperativa católica de dicha localidad, que pertenece a la provincia de Frinli.

Los fascistas de dicha población ha tiempo acariciaban la idea de destrozar dicha Cooperativa, pues su éxito molestaba a muchos comerciantes partidarios de Mussolini; pero lo contenía la circunstancia de que los depósitos estaban en casa de un sacerdote.

Con pretexto del atentado a Mussolini asaltaron la Cooperativa y destrozaron las instalaciones.

Luego desfilaron por las calles con su botín: embutidos, botellas de vino, queso, etcétera. Después ocuparon los locales de la Sociedad obrera católica, donde se dieron un banquete con lo robado.

El sociólogo vizconde de Eza

El ex ministro de la Guerra conservador del año 1921, señor vizconde de Eza, presumido sociólogo «a la violeta», es dueño, por herencia, claro está, de casi media provincia de Soria.

Nosotros le hemos oído hace años una disertación en la Casa del Pueblo sobre el socorro al paro forzoso, en la que decía, dando vueltas a los anillos de oro que lucía en sus dedos, que para él era un tanto incomprensible la diferencia que existe entre los hombres en el momento de nacer. En cierto modo, esto parece una negación del derecho de herencia; pero...

En el «Avisador Numantino» leemos:

«En días pasados recibimos la visita de una Comisión de vecinos de Zayas de Báscones, pueblo que es propiedad del excelentísimo señor vizconde de Eza, para manifestarnos la situación difícil en que se encuentran, pues el propietario les anuncia que trata de modificar los cultivos de su finca y han de abandonar el terreno que ellos y sus ascendientes cultivaron durante seiscientos años.

»Mucho celebraremos que los modestos trabajadores de Zayas de Báscones hallen medio de solucionar el problema que tanto los preocupa.»

Seiscientos años vertiendo sudor sobre unas tierras, mejorándolas de cultivo y de plantación, sin poder reunir recursos para defenderse en caso de necesidad, y por toda consideración a ese esfuerzo, el vizconde sociólogo, pretextando que quiere modificar el cultivo, lanza a los colonos a la calle, que es tanto como condenarlos a la miseria.

Nos parece extraordinariamente abusivo el hecho. En los tiempos que corremos, que se va modificando totalmente la concepción del derecho de propiedad, hacer lo que indican las líneas que reproducimos, es no sólo inhumano, sino torpe, porque estos hechos aleccionan a las gentes más que los discursos de los propagandistas.

Le ofrecemos el asunto a «El Debate» para que en las conferencias que piensa organizar pidiendo mejoras para el obrero del campo invite también al vizconde de Eza, como lo ha hecho en las que viene desarrollando para defender las mejoras del clero, y que explique el hecho que comentamos.

La Fiesta de la Flor en Jerez

JEREZ DE LA FRONTERA, 4.—Se ha celebrado la Fiesta de la Flor en esta ciudad. Bellísimas y muy simpáticas señoritas han postulado para reunir recursos a favor de los pobres enfermos de tuberculosis. Nuestra más respetuosa consideración para las hermosas postulantes y nuestras más sinceras simpatías para los Sanatorios.

En esta ciudad de Jerez existe el problema social en toda su gravedad. Unos cuantos viven en medio de la más insultante opulencia, mientras el proletariado sufre los rigores de la miseria más espantosa. Los obreros del campo están en paro forzoso casi la mitad del año, mientras extensiones considerables de tierras fértiles producen palmas y lentiscos. En esta región incomparable del sol espléndido y del cielo azul, los hijos del trabajo viven hacinados en habitaciones estrechas, húmedas y sin luz. En esta tierra paradisíaca los artículos alimenticios no pueden adquirirse por las familias menesterosas, por los elevados precios que alcanzan. El ser humano sufre los efectos de la miseria antes de nacer, porque la madre no puede alimentarse convenientemente. Lo propio ocurre durante la lactancia. Todavía no está el niño en condiciones de resistir el rudo trabajo, cuando ya se ve obligado por la dura necesidad a empuñar las herramientas. Las consecuencias de tantas desventuras no pueden ser más aterradoras. La tuberculosis causa estragos. Hay que reformar el régimen social. Eso de que los que no trabajan apuren la copa del placer y que los que trabajan mueran niquilados por la tuberculosis, no es justo, ni humano, ni cristiano. Sólo el Socialismo, al extirpar radicalmente las causas de la tuberculosis (el hambre y la falta de higiene), acabara con sus destructores efectos: la depauperación y la muerte prematura.—A. R. R.

Acuerdos del Consejo de ministros

El ministro del Trabajo facilitó a los periodistas la siguiente referencia de los asuntos tratados en el Consejo:

«Presidencia.—Regulando la concesión de territorios en nuestras posesiones del Golfo de Guinea.

»Declarando de utilidad el cultivo del algodón, abacá, caucho, bamió, café y té en dichas posesiones.

»Regulando la provisión de los cargos gubernativos en los territorios de referencia.

»Guerra.—Continuó el examen de las propuestas de recompensas por méritos de guerra.

»Expediente cediendo a Marina la parte del cuartel del Hospital de Cartagena que ocupaba el regimiento de infantería de Sevilla, número 33.

»Alquisición de 25 tractores, con sus herramientas, a la Casa Brevetti, de Milán.

»Hacienda.—Se aprobaron algunas transferencias de crédito.

Instrucción.—Exención de subasta para la compra de un edificio destinado a Residencia de señoritas.»

El ministro de Estado dió cuenta de las últimas noticias recibidas de Oriente sobre el vuelo del aviador Gallarza.

Se examinó la situación de relaciones comerciales con Francia, enterándose el Consejo de las conversaciones que el señor Aunós ha tenido durante su permanencia en París con su colega el ministro de Trabajo, M. Daniel Vincent, y se deliberó acerca del método más conveniente en la negociación.

Conferencia de Andrés Ovejero

Organizada por el Comité del Grupo Socialista de Artes Gráficas se celebrará hoy, miércoles, a las siete de la tarde, en el salón grande de la Casa del Pueblo, una conferencia, que estará a cargo del catedrático de la Universidad Central compañero Andrés Ovejero, el cual disertará sobre el tema

El centenario de un libro impreso en Toledo: "Las medidas del Romano".

Se recomienda a todos los obreros, y especialmente a los pertenecientes a las Artes Gráficas, acudan a este acto.

EL SOCIALISTA.—Apartado 10.036 (Estafeta 10).