Este número ha sido revisado por la censura

EL SOCIALISTA

NÚMERO SUELTO 10 CÉNTIMOS

Año XLI.—Núm. 5.414. ÓRGANO DEL PARTIDO OBRERO Madrid, viernes 11 de junio de 1926.

CRONICA DE GINEBRA

La Conferencia internacional del Trabajo

Se ha discutido el voto particular del camarada León Jouhaux, presentado contra la admisión en la Conferencia del fascista italiano Rossoni. Cornelio Mertens, como presidente del grupo obrero que asiste a la Conferencia, habla apoyando la propuesta del compañero francés mencionado. Dice que todo el grupo obrero, incluso los católicos, está conforme en que no se admita la Delegación italiana obrero-fascista. Hace algunas consideraciones, recordando lo ocurrido en sesiones de años anteriores, en que se ha discutido también esta misma cuestión. No se extiende en su argumentación, dejando el asunto íntegro a León Jouhaux.

Momentos después ocupa la tribuna este camarada, que comienza así:

«Henos aquí una vez más en la tribuna de esta Conferencia para protestar en nombre del derecho ultrajado y violado y pedir que la libertad sea un principio reconocido por esta Asamblea.

»La Delegación italiana, en su contestación a la protesta de la Confederación General del Trabajo de Italia, trata burdamente, sin elegancia, de ridiculizar a esta organización.»

Continúa Jouhaux su discurso en párrafos vibrantes, cuyos apóstrofes, llenos de indignación, provocan en los delegados obreros señales de asentimiento.

«El valor no se expresa—le oímos decir—cuando se tiene al lado la fuerza para que nos sostenga.»

Analiza después el alcance del pacto hecho en el Palacio de Vidoni entre las organizaciones patronales y obreras fascistas, demostrando elocuentemente que si estas últimas están constituídas por obreros, no tienen espíritu de clase; marchan de acuerdo con los patronos y se apartan de los principios de organización sindical en que se inspira el resto de los trabajadores del mundo.

Lee y comenta algunos artículos de la ley de sindicación profesional italiana, hecha por la gente del fascio. De esta disposición fascista son los siguientes párrafos:

«Cada Asociación debe tener un presidente-secretario que la dirija y represente y que sea responsable de su labor. El nombramiento o elección del mismo no será válido si no es aprobado por decreto real, a propuesta de personas competentes, o por el ministro de la Gobernación.

»Los presidentes-secretarios serán asesorados por Consejos directivos, elegidos por las Asociaciones. La autoridad competente, de acuerdo con el ministro de la Gobernación, puede disolver los Consejos directivos de las Asociaciones y concentrar todos los poderes en las manos del presidente-secretario durante un plazo no superior a un año. Puede también, en casos graves, confiar la administración extraordinaria a un comisario.»

Otros extremos citó el orador que confirman su tesis de que en Italia no hay libertad sindical.

Se ocupó después de una interviú de Rossoni, que fué publicada en el periódico «Popolo d'Italia» el 14 del pasado marzo. En ella afirma el fascista que nos ocupa lo siguiente:

«La ley (se refiere a la sindical) considera y valoriza sobre todo las minorías para la representación colectiva de clase.»

Jouhaux protesta contra el contenido de esta disposición. Después de hacer una relación de hechos violentos llevados a la práctica por los fascistas, termina su discurso, que ha sido epilogado por la presidencia con estas palabras:

«Señores: Os vais a pronunciar en este momento, y lo haréis en el sentido que os dicte vuestra conciencia. Por nuestra parte, hemos cumplido una vez más haciendo un ardiente llamamiento a la libertad, porque sin libertad no puede haber progreso. Fuera de la libertad no hay dignidad humana. La libertad da a los trabajadores la plenitud y el orgullo de serlo. Es necesario ser libres para sentir la vida, para dedicar el tiempo y la fuerza de vivir a la parte más noble de nuestro espíritu. Es solamente con el disfrute de la libertad como podrán colaborar los trabajadores en la obra de la civilización universal.»

Una ovación de los representantes obreros y de algunos delegados gubernamentales acogen estas últimas palabras del obrero francés.

Cuando Rossoni marcha hacia la tribuna, todos los obreros abandonan el salón.

El discurso de este individuo ha sido un cúmulo de bravatas; su lenguaje fascista lo ha llevado ante la Conferencia. Con poca habilidad ha querido atacar al presidente, diciendo que había consentido que se hablara del Gobierno de Italia. El obispo le contestó como debía, con el asenso de la Asamblea.

Si el tiempo y el espacio nos lo permitieran, publicaríamos íntegro el discurso que nos ocupa, para que los trabajadores españoles conocieran el sometimiento de estos hombres, que hace unos años alardeaban de radicalismos. Todos los argumentos que ha esgrimido este hombre, que goza en su país fama de inteligente, han sido que poseía unas cintas cinematográficas de manifestaciones fascistas, a las cuales asistieron muchos trabajadores.

En su discurso reconoce que en su país el derecho de huelga está abolido, y trata de justificarlo diciendo que tampoco permiten el «locaut». Como si el caso de los obreros no fuera distinto al de los patronos; como si no supiéramos que con la tendencia que hay siempre a la baja del salario, el prohibir la huelga favorece de manera extraordinaria a los patronos, que por este procedimiento pueden reducir los jornales con más facilidad.

Se vota la admisión, y se aprueba el poder de Rossoni por los patronos, ¿cómo no?. Los obreros votan todos en contra.

L. M. G.

Ginebra.

Efemérides

Juan Franklin

11 de junio de 1847.—*Muere el explorador y navegante inglés Juan Franklin, que había nacido en Spilsby el 16 de abril de 1786. Sirviendo en la Marina real asistió al bombardeo de Copenhague y a la batalla de Trafalgar. En 1819 fué comisionado por el Almirantazgo para realizar un viaje de exploración en busca del paso del Noroeste, llegando hasta los 68 grados de latitud Norte. El viaje duró tres años. Un segundo viaje que emprendió en 1825, y que duró otros tres años, le llevó hasta los 70 grados de latitud Norte. Por último, en 1845 emprendió un tercer viaje a las regiones árticas, siempre en busca del paso del Noroeste. Llevaba los buques* Erebo *y* Terror, *a los cuales pudo ver algunos meses después el capitán del Príncipe de Gales a los 77 grados de latitud Norte y rodeado por los hielos. Desde entonces no se volvió a tener más noticias suyas, a pesar de las expediciones que el Gobierno inglés y algunos particulares enviaron a los mares árticos. En 1854, el doctor Juan Roe, jefe de una expedición enviada por la Compañía de la bahía de Hudson, envió un despacho en el que refería haber encontrado unos esquimales, los cuales le contaron que cuatro años antes habían atravesado el país cuarenta blancos, que se dirigían al Sur, arrastrando una canoa, a los que luego hallaron muertos. Por algunos objetos que los esquimales mostraron procedentes de Franklin y de los oficiales que le acompañaban, se vino en conocimiento del trágico fin de aquella expedición, y por un escrito de Crozier y de Fitz James se sabe que murió el 11 de junio de 1847.*

Ka'kbrenner

11 de junio de 1849.—*Muere en París el pianista y compositor alemán Federico Kalkbrenner, que había nacido en Cassel en 1784. Después de estudiar algún tiempo en el Conservatorio de París, bajo la dirección de Luis Adam, pasó a Viena, y allí se perfeccionó con las lecciones de Clementi, Hummel y Beethoven. Dió luego conciertos por varias capitales europeas, adquiriendo gran reputación por su maestría. Establecido definitivamente en París, se asoció con Camilo Pleyel para la explotación de una fábrica de pianos, que pronto adquirió mucha prosperidad. Inventó un aparato llamado quiroplasto o guiamanos, para el estudio del piano. Dejó gran número de conciertos, estudios, sonatas, fantasías, etc., y un* Método de piano.

Clodoveo Hughes

11 de junio de 1907.—*Muere en París el novelista y poeta Clodoveo Hughes, que había nacido en Menerbes (Vaucluse) el 3 de noviembre de 1851. Figuró entre los enemigos del imperio, por lo cual fué condenado en 1871 a tres años de prisión. Fué colaborador de periódicos avanzados, y en 1877 mató en duelo a un redactor de un diario bonapartista. En 1881 y en 1885 fué elegido diputado por el departamento de Bocas-del-Ródano, habiendo tenido intervención en el movimiento boulangerista. París le eligió diputado en 1893. Publicó bastantes novelas y poesías.*

Las elecciones en la Argentina

Comienza el estudio de las actas en la Cámara.

BUENOS AIRES, 11.—La Cámara de los Diputados ha comenzado hoy el estudio de las actas legislativas de las últimas elecciones generales.

Créese que la discusión será muy empeñada, pues en algunas provincias los datos aparecen bastante confusos.—Agencia Americana.

En Entre Ríos parece ser triunfarán los antipersonalistas.

BUENOS AIRES, 11.—El escrutinio de las elecciones celebradas en Entre Ríos adjudica la victoria, por ahora, a los antipersonalistas en cuatro sectores; a los personalistas, en dos, y a la concentración, en uno.

Créese que la victoria definitiva será para los antipersonalistas.—Agencia Americana.

Victoria socialista en Mecklemburgo

BERLIN, 9.—Las elecciones verificadas para el landstadt de Mecklemburgo suponen un positivo triunfo socialista.

El resultado proclama un gran aumento de votos socialistas que en algunos distritos han llegado a duplicar la cifra de votos obtenidos en la anterior elección.

CARTA DE ROMA

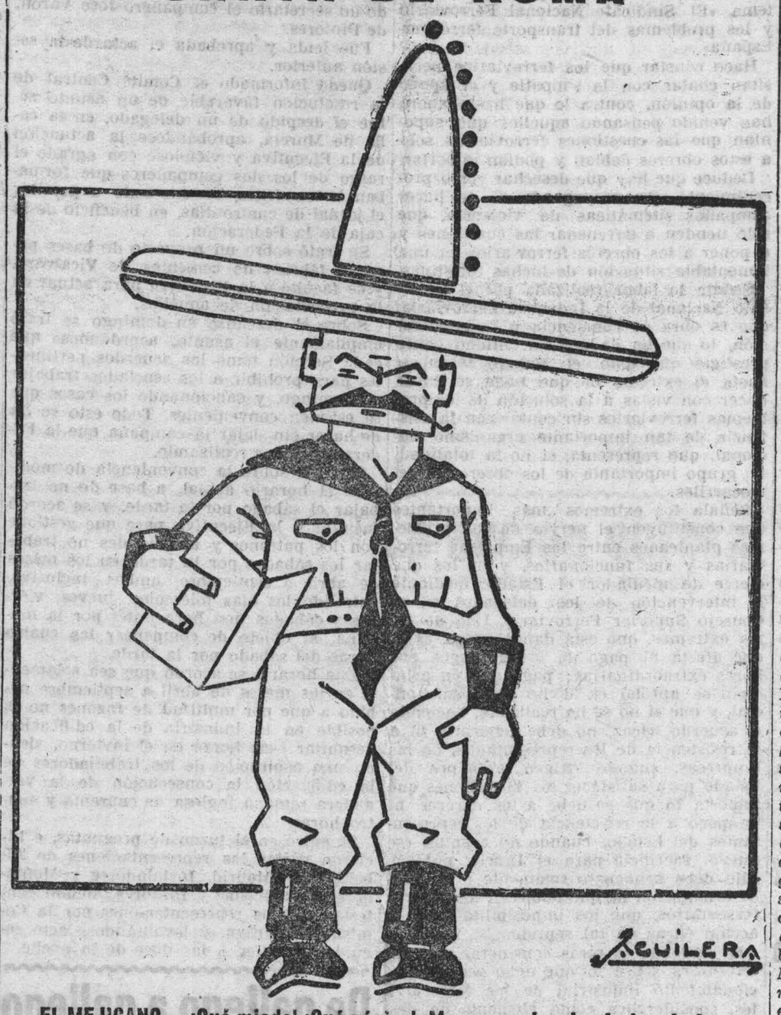

EL MEJICANO.—¡Qué miedo! ¡Qué pánico! ¡Me excomulgan!... Ja-ja.. ja-jaaaa...

DESDE CHECOESLOVAQUIA

El abate Helmer y el convento de Tepl

Dos grandes autobuses nos conducen por la carretera, flanqueada de bosques, al célebre convento. De los cuarenta periodistas, treinta y seis son judíos. Al abate no podemos verlo hoy porque recibe a una Comisión negociadora del Gobierno checo, que quiere despojar al convento de sus bienes, no por criterios irreligiosos o guiado por un sentimiento de justicia social, sino para entregar esas riquezas, arrebatadas, en manos de checos y crear nuevas dificultades a la población alemana. Nuestros compañeros, los 70.000 socialistas alemanes de la República checa, apoyan, con razón, los derechos jurídicos y democráticos del convento. El abate Helmer goza de gran popularidad, porque no es sectario y mantiene relaciones con todas las clases sociales. Anoche nos dió una conferencia muy instructiva sobre el convento y su biblioteca, usando una terminología científica moderna. Ni una vulgaridad profesional se escapó de su boca. Su arte diplomático fué ya admirado en el Parlamento y en el Senado vienés bajo el régimen pasado. Es un hombre moderno, orgulloso de la tradición científica de su convento, que posee, entre otras notabilidades, una colección geológica regalada por Goethe, que fué dos veces huésped de ese convento, en tiempos del exilado abate Reitenberger.

La tendencia liberal del abate Helmer se caracteriza por el hecho de haber trasladado los restos de su predecesor exiliado, dándoles sepultura solemnemente en la iglesia del convento. Helmer pertenece a la estirpe de los Giordano Bruno, de los Galileo, de los Campanella, de los fray Dulcigno. Cuando nos saludó, nos dijo que la Prensa desempeña una de las más altas misiones sociales. ¡Quién sabe cuántas cosas más nos habría dicho de no estar presente un comisario gubernativo, que era todo oídos...!

* * *

Llegamos al convento de Tepl. Exteriormente se parece a un castillo medieval. La iglesia, de estilo originario romano, tuvo sus diversos períodos arquitectónicos. La influencia gótica es evidente en los arcos y en las ventanas.

El convento surgió en el siglo XII, bajo la égida de la orden premostratense o norbertiana, porque fué creado por San Norberto de Prémontré, vecino de Laón, en Francia. En España existen también dos conventos de monjas de la misma orden, en las diócesis de Zamora y de Astorga.

Los conventos de monjes norbertianos fueron disueltos en España en el 1834. (El señor Torrubiano podría ilustrarlos más sobre el asunto, en forma menos profana.)

En el interior nos recibe cordialmente un hermano de la orden. Nos introduce en los salones magníficos, amueblados y decorados con gusto artístico. Predomina el Biedeameier, en perfecto estilo Imperio. «Esta —nos dice el hermano—es la habitación del abate... Aquélla es nuestro comedor... En este salón azul recibíamos a príncipes y emperadores... También Goethe fué banqueteado aquí. El rey de Inglaterra Eduardo VII, el de Bulgaria Fernando el narizón pasaron horas enteras en esta sala.» De repente se dirige el hermano a las cuatro periodistas que nos acompañaban, con las palabras «quédense ustedes un momento aquí. No debéis pasar adelante, porque aquí empieza la clausura para las mujeres. Sólo las esposas de potentados pueden pisar esos recintos», y cierra con llave la puerta que nos separa de nuestras compañeras.

Pasamos a visitar la sala capitular, el oratorio, las habitaciones de los monjes, provistas de calefacción central, de luz eléctrica; entramos en el Museo de Ciencias, en la Biblioteca, con sus 70.000 volúmenes. Aquí veo la colección de la Cancillería del Estado, las Enciclopedias francesas y literatura moderna. La Filosofía está bien representada y también las Ciencias sociales. Un valor bibliográfico representan los centenares de incunables. Me parece estar en un palacio burgués, entremezclado de recuerdos religiosos. La Biblioteca, la estación de teléfonos, como todo lo que veo aquí, renovado, introducido y reconstruído por el abate Helmer, que desde 1900 administra y gobierna el convento, es de un sano gusto artístico. Tampoco los espejos faltan.

Yo pienso con horror en los monumentos de arte deteriorados en los conventos mal administrados de España, y lamento que Helmer esté solo en Tepl. Aquí está todo ordenado, catalogado, «controlado» con amor. En el Museo veo, encerrados en vidrios, autógrafos de Napoleón Bonaparte, de Goethe, un sello de María Stuart, etc.

Un valor incalculable tiene el Nuevo Testamento del siglo XV, con el que Helmer demostró, ante el asombro del protestantismo mundial, que ya antes de Martín Lutero existía la traducción germánica de la sacra escritura.

Al volver a la sala donde hemos dejado a las mujeres, que creíamos tristes y abandonadas, nos encontramos con dos que jugaban al billar, y dos entonaban sobre el piano «La viuda alegre». Un servidor de librea, confuso y atolondrado, no supo en qué mundo se encontraba. Y después de haber estampado nuestras firmas preciosas en el álbum junto a las de tantos emperadores y príncipes, hemos recuperado a nuestras compañeras, y, sobre autobuses, partimos con rumbo a Karlsbad.

El hermano amable y bondadoso —no sólo los masones tienen hermanos—nos estrechó la mano y nos bendijo, de cuya bendición hemos participado más de cuarenta personas. Los judíos se sintieron cristianos, y los cristianos recordaron que también Jesús fué judío.

Iso BRANTE

Convento de Tepl.

Resumen del extranjero

Se va a celebrar en la capital de Irlanda un Congreso internacional de mujeres pacifistas.

—Dicen de Roma que Ammudsen prepara una expedición al Polo Sur; hará estudios de Historia Natural.

—Espérase la dimisión del Gabinete yugoeslavo.

—De la capital coreana (Seul) comunican que la población, con motivo de los funerales del ex emperador, ha exteriorizado una vez más su oposición al dominio nipón.

—Hacen saber de El Cabo que en un choque de trenes ocurrido en las cercanías de dicha ciudad han resultado quince personas muertas y cuarenta heridas.

—En Ginebra, un periodista húngaro ha abofeteado al jefe del Gobierno de su nación, conde Bethlem.

—Ernesto Judet ha pedido autorización al Senado para proceder contra Poincaré, a quien acusa de difamador.

—El presidente de la República francesa va a efectuar un viaje al Reino Unido.

—Bélgica desmiente que se proponga llevar a cabo una acción combinada con Francia en defensa de sus respectivas monedas.

Asteriscos

"Savoir-vivre"

Nos hace falta una condesa de Magallón, entre nosotros podría ser de Mogollón, marquesado vacante por ahora, capaz de poner en español, para las necesidades españolas, La guide mondaine, *libro utilísimo que contiene un largo índice de normal y cánones que regulan el «art moderne du savoir-vivre». ¡Saber vivir! Difícil ciencia, arte exquisito sin cultivadores, tratadistas ni críticos entre nosotros. No nos sirven, para el caso, los tratados franceses. Inútil ha sido que consultásemos el libro de la condesa de Magallón y el* Memento Larousse, *que dedica un largo aparte, próximo al «derecho usual» y a la «higiene», al «savoir-vivre»: los recetarios franceses son demasiado franceses. Como hay una cocina francesa y otra española, diferentes en todo, hay un arte de vivir francés, y debiera haber un arte de saber vivir español. Necesitamos que una condesa autóctona, vernácula, propia, una dama fina y discreta, nos escriba un tratado del arte de saber vivir. Nos está haciendo mucha falta.*

Aquí son muy contadas las personas que saben vivir. Lo notamos en que cada día, con mayor frecuencia, chocamos con la sociedad y sus convenciones, o, al revés, en que la sociedad choca con nosotros y nuestras ideas. Si se tiene en cuenta que estos tropiezos desagradables pueden evitarse con un simple tratado del arte de vivir, se comprenderá que estemos deseosos de que se escriba. ¡Saber vivir! Y cuánta falta nos hace a los españoles aprender a vivir. Vivir no es dejarse ir a la deriva, como embarcación sin gobierno, transigir con los días y sus impertinencias. Vivir es algo distinto a eso. Dejar hacer, desinteresarse, asentir por pereza mental y vital, no es vivir: es vegetar. También hace falta el tratado para los vegetativos. Que lo sean con todas las consecuencias, íntegramente, de una pieza. Así se evitará que vayan a discursear vanamente en las Casas del Pueblo republicanas de Barcelona. El tratado de «savoir-vivre» es necesario para aquellos que se ofuscan y, discurriendo ofuscados, creen que pueden dictar lecciones de vitalidad a los demás. También para los que se fatigan y no adelantan. Y para los que se fatigan para no fatigarse. En fin, para todos.

Necesitamos un buen tratado. La condesa que nos lo escriba—son ocupaciones de condesa enseñar a bien vivir—hará una buena obra y un libro eminentemente útil.

Los pocos que practican esa disciplina están convencidos de que con una multitud de pseudovivientes no se puede vivir, es imposible toda manifestación vital que escape a lo vulgar.

Leed LA VOZ DEL TRABAJO, de Santander.—Dirección: Magallanes, 6, Casa del Pueblo.

EN LA CASA DEL PUEBLO

El Código ruso del Trabajo y la legislación obrera española

En el salón grande de la Casa del Pueblo dió anoche el abogado señor Balbontín una conferencia, organizada por la Asociación General de Dependientes de la Distribución y Administración, con el tema que encabeza estas líneas.

El presidente de la Asociación pronunció breves palabras de agradecimiento al conferenciantes.

Después de aludir a la situación dominante en Rusia, pasó a estudiar el Código ruso del Trabajo, promulgado el 15 de noviembre de 1922, y que consta de 192 artículos.

La primera superioridad que resalta en dicho Código es la de que supone un todo orgánico central, mientras que nuestra legislación está dispersa y sin ilación.

Hasta el presente, el Código ruso es el único Código de Trabajo del mundo, pues los demás son incompletos e inferiores.

Hizo la observación de que el Código ruso no es comunista, a causa de que el proletariado ruso aún no ha podido nacionalizarlo todo, y porque ha de pasar necesariamente por un período de transición.

El conferenciante fué explicando el alcance y significado de lo que está consignado en varios títulos y artículos del Código ruso, en el cual están amparados los derechos de todos los obreros, incluso los empleados y los servidores domésticos.

Las multas y las penas contra los patronos que vulneran la ley se hacen efectivas y son severas.

Aquí la sanción en las leyes obreras es irrisoria.

El señor Balbontín fué comparando con la legislación obrera española las distintas materias contenidas en el Código ruso: contratos colectivos e individuales, casos de despido, jornada máxima, jornales, horas extraordinarias, descanso dominical, inspección del trabajo, seguros de invalidez, paro forzoso, maternidad, etcétera, etc., para deducir la superioridad y eficacia de la legislación rusa del trabajo sobre la española.

Al final de la conferencia fué aplaudido el señor Balbontín.

LA HUELGA MINERA

Se nota con más intensidad la falta de carbón

LONDRES, 11.—La situación no parece mejorar. Los mineros, dando pruebas de un heroísmo espartano, resisten estoicamente el hambre. Mientras se pueda sostener a los niños y a las mujeres, persistirán en la lucha. Por esto, los fondos son dedicados principalmente al establecimiento de cocinas comunales, donde los últimos son los hombres. Estos, mientras comen los infantes, consideran con melancolía las situaciones a que obliga la actual sociedad. También se empieza a notar la falta de vestuario, sobre todo para los recién nacidos, que son numerosos en el área minera. Se han llevado a cabo colectas de ropa, con el fin de remediar este estado de cosas.

La opinión pública, el comercio y los fabricantes afectados por la falta de carbón siguen ejerciendo su máxima presión sobre el Gobierno con el objeto de que presente soluciones al caos industrial que se cierne.

Cierre de fábricas.

Diariamente cierran sus puertas centenares de fábricas, debido a la falta de combustible.

La gran manufactura de cerámica de Strafford pronto cerrará.

Pocquísimos establecimientos podrán continuar sus tareas la semana venidera.

Muchísimos miles de obreros en paro forzoso reciben ayuda municipal.

Consejo de ministros.

Se ha reunido el Gabinete, estando su jefe ausente, por hallarse en Escocia, adonde ha ido para asistir a la reunión de la Iglesia escocesa. Ha estudiado dos proyectos legislativos: el primero, sobre un «referéndum» secreto y obligatorio sobre la vuelta al trabajo de los mineros, y el segundo, aboliendo la ley que fija en siete horas la duración de la jornada en las minas. Dúdase de que esto, caso de llevarse a cabo, tenga eficacia.

Curiosa petición obrera.

Los mineros de Cumberland han pedido la garantía patronal para que sobre ello les den crédito los comerciantes; aquéllos dicen que se les podría ir reteniendo parte del jornal semanal cuando se reanudasen las tareas.

Varias Compañías han accedido a la petición.

Persiste la solidaridad.

Continúan los obreros británicos respondiendo con desinterés al llamamiento en pro de los mineros, de sus mujeres y de sus hijos.

Todos los días conócese algún caso de desprendimiento y de sacrificio, sobre todo por personas modestas, con el objeto indicado.

Un grandioso ejemplo lo han dado los obreros descargadores de Swansea. Habiéndoles entregado los patronos 200 libras de indemnización—según decisión arbitral—, acordaron darla al fondo alimenticio. Hay que hacer notar, además, que dejaron el trabajo tres semanas en solidaridad con los obreros del carbón.

—Los metalúrgicos hicieron una suscripción en pro de sus parados. Han decidido darla a los mujeres y niños de los mineros, ya que, según ellos, están más necesitados.

—Los cómicos se están portando admirablemente. En todos los teatros y «cines» recáudanse cantidades. El Belford Music-Hall ha recaudado en unos días 40 libras. En el Bristol Empire aún se recaudó más.

—Annie Besant, la famosa teósofa, hablará en Queen's Hall en favor de los niños de los mineros

—Solamente en un día, el Correo ha traído al Comité Minero 10.000 libras.

—Unos agricultores han enviado 60 libras.

—Un sacerdote católico envía diez chelines, y dice: «Para ayudar a los heroicos mineros en su lucha por las condiciones mejores de vida de sus mujeres e hijos.»

—La Cooperativa del Arsenal de Woolwich ha efectuado otra entrega de 100 libras.

—La Sección del Partido Laborista en South Kousington ha recaudado 53 libras.

—En un mitin monstruo laborista en Chiswek juntáronse 81 libras y 13 chelines.

—John Galsworthy, el famoso dramaturgo y novelista, ha enviado al fondo alimenticio 100 libras.

—El autor de «Levántate, Inglaterra» envió tres libras.

Un «piernanegra».

Al aviso de la Carbonera Griff, de Nuneaton, que anunciaba podrían volver al trabajo con los antiguos jornales y una hora más de jornada, ha respondido un esquirol, quien tiene que trabajar bajo la protección policíaca.

Teniendo en cuenta que pasan de 2.000 los obreros de la factoría, se ve patentemente el fracaso patronal.

La ayuda germana.

BERLIN, 11.—La Asociación Minera Germana aconseja a sus miembros no trabajen horas extraordinarias, pues ello aumentaría el paro.

Además, con ello se evitará el que se intente exportar carbón a Inglaterra, lo que deben vigilar ciudadosamente.

Proclamación de presidente y vicepresidente de la República

RIO DE JANEIRO, 11.—El Congreso federal ha celebrado una solemne sesión, en la que, con el ceremonial acostumbrado, se ha proclamado legal la elección de los señores Wáshington Luis y Mello Vianna para presidente y vicepresidente de la República, respectivamente. Acto seguido quedaron ambos nombrados definitivamente para dichos cargos.

A la sesión asistieron la casi totalidad de los diputados y numerosos senadores. Agencia Americana.

Leed SOLIDARIDAD, órgano del Partido Socialista.—Tres pesetas semestre.—Administración: calle de Berdiales, 35, bajo, Vigo.

Noticias de Baeza

Hay que proceder con serenidad.

BAEZA, 10.—Hace tiempo venimos observando que los guardias municipales que aquí desempeñan esta función, pero que no son hijos de esta localidad, no guardan con el público las consideraciones debidas; lo que demuestra que todavía no conocen bien la misión que les incumbe desempeñar.

A la ya larga serie de actos desagradables que vienen cometiendo, vamos a añadir dos casos ocurridos recientemente, es decir, que sucedieron el día 3, con ocasión de las fiestas del Corpus.

Durante la procesión, por la mañana, el guardia número 3 castigó duramente a dos niños de unos seis años, golpeándolos en la cabeza fuertemente con el puño de la mano, hasta el extremo de señalarles los nudillos en la cabeza.

Un amigo nuestro que presenció lo ocurrido hubo de protestar, por lo que dicho guardia municipal pronunció palabras incorrectas.

El otro caso ocurrió al terminar el concierto de la música en el paseo.

Paseaban nuestros amigos Mateo López Lorite y Rogelio Fernández Moreno por el paseo, oyendo la música, cuando se les unió un amigo, al parecer en estado de embriaguez, por lo que éste piropeaba a todas las muchachas que se cruzaban a su paso; y como este proceder no les agradase a nuestros amigos, trataron de llevárselo del indicado lugar, lo que consiguieron. Se presentó, sin embargo, el guardia número 1, y trató de llevar a la cárcel a los tres; en esto se escapa el embriagado; pero el guardia insiste ya, con otros guardias que se acercaron, en llevarlos a la cárcel; pero como los obreros alegasen la falta de motivos, recibieron los más groseros insultos, hasta el extremo de que a nuestro amigo Rogelio Fernández dió el dicho guardia número 1 un sablazo tremendo en las espaldas, armándose un jaleo al que puso término una pareja de la guardia civil, que logró despejar al público que se había aglomerado en el lugar indicado.

Con solo un día de pérdida de empleo y sueldo se castigó al promotor del incidente, lo que nos hace creer que el alcalde no concedió casi importancia a lo ocurrido.

En la invitación de que se reproduzcan nuevos casos de esta naturaleza, le rogamos procure corregir los desmanes de estos guardias, que, al parecer con bastante deficiencia, vienen cumpliendo con su deber.

Se vende veneno en vez de aceite.

Este año pasado ha habido fabricante de aceite que ha colmado su deseo de egoísta ambición tomando tanta aceituna al cambio en sus fábricas que hasta hace poco ha durado la molienda. Es de suponer el aceite que ha podido producir una aceituna ya en completo estado de descomposición, después de haber permanecido en los trojes seis o siete meses.

Los grados de acidez de este aceite impiden lo puedan vender fuera de la localidad, y éste se vende al pueblo de Baeza, no creemos que con conocimiento de las autoridades y de la Junta local de Sanidad, pues de tener conocimiento de ello seguramente habrían ordenado su retirada de la venta.

El hedor y el mal gusto que éste tiene son suficientes, no para matar a los vivos, sino para «matar de nuevo a los muertos».

Señor alcalde: A esto no hay derecho, porque atentar contra la salud pública ya es demasiado.—Manuel Acero.

Los tipógrafos de Cartagena

CARTAGENA, 10.—En el domicilio de la Sociedad de Tipógrafos de Cartagena se ha celebrado por esta entidad junta general.

Despachados los asuntos del orden del día, la asamblea recibió con sumo agrado el saludo cordial de la Federación Gráfica Española, con sede en Madrid, portadores del cual eran los miembros del Subcomité de Levante de dicho organismo, radicante en Valencia, José María Juan Comes y Antonio de Gracia.

A instancias reiteradas de los reunidos, los citados camaradas expusieron minuciosamente los caracteres que informaban a dicho organismo nacional sindical.

Señalaron que éste no era una de esas viejas Federaciones que ligan a sus núcleos orgánicos en pactos morales y premisas abstractas, y que se hayan a menudo tan faltos de medios pecuniarios como sobrandos de buenos propósitos.

La Federación Gráfica Española—dijeron—es una Federación centralizada y mutualizada, unitaria, con idénticos deberes y derechos en el sur que en el norte, este u oeste de España. Es la Sociedad única, pasando por cima de localismos, provincialismos y regionalismos, y que acaba en un centro común y universal, en la Internacional de los Tipógrafos, cuyo domicilio actual es Berna, y en donde se albergan 170.000 tipógrafos.

Hablaron también los citados camaradas de la potencia económica de la Federación Gráfica Española, que le permite atender a luchas como la de 1919 en Madrid, en que se invirtieron las pesetas por miles de centenares y es sentaron los jalones primeros de las tarifas vigentes en la corte actualmente, en virtud de las cuales el grado del gráfico madrileño está a una altura honrosa, y le es dable la continuación fácil del camino progresivo en la ruta de manumisión y perfeccionamiento emprendida.

Señalaron los diversos servicios mutualistas de dicho organismo nacional, único de ese género en España; servicios que ponen a cubierto de la miseria al federado en los casos de paro, enfermedad e invalidez, y permiten las bonificaciones en metálico en los casos de viaje en busca de trabajo del mismo, prisión o defunción.

Pusieron de relieve la autonomía de las Secciones, a pesar de la centralización de poderes, y la facilidad que éstas y los federados tenían para hacer sentir en los órganos directrices su voz legislativa y ejecutivamente, sirviendo a ello de vehículos los frecuentes Congresos plenarios del Comité Central, los Subcomités regionales, las Secciones y, por último, los «referenda» individuales, expresión la más acendrada de la voluntad general de los federados.

Hicieron notar que la Federación Gráfica Española, a pesar de constituir lo más acabado del medio sindical, necesita extender su radio de acción por Levante, a fin de nutrirse de fuerzas nuevas y enclavadas en localidades hasta ahora inexpugnables para la misma, puesto que su carácter nacional la fuerza a ello, y, conseguido, habría de reforzar sus pujanzas y cumplir los altos designios que en España toda tiene.

Sostuvieron que hoy por hoy representa aquélla el más grueso y fuerte bloque de las Artes Gráficas, con una solvencia financiera manifiesta y una garantía de seriedad evidente, ya que los ingresos anuales de la misma se elevan a pesetas 238.000, y los gastos a 210.000 pesetas, lo que le hace dable subsidiar a sus federados parados con 80.000 pesetas en el año último y tener para sus Secciones, en todas partes, tarifas en mayor o menor grado elevadas, pero que siempre hacen asequible al obrero del libro y del periódico la percepción de un sueldo no desdeñable.

Objetaron que los efectivos de la entidad dicha eran 37 Secciones y 9 Grupos locales, que unían a 7.000 federados en junto.

Analizaron la situación actual de los gráficos cartageneros, abandonados unos a la disociación y otros al aislamiento sindical; despojados de todo contacto vigorizador con los demás camaradas de la península, y sometidos a la férula despótica y utilitarista de un patronato dominical y rutinario.

Reiteradamente instaron a los reunidos a que salieran de su aislamiento y marasmo y se unieran al concierto nacional, encarnado en la admirable Federación del Libro española, donde hallarán remedio cierto a sus males y podrán laborar con entera independencia y libertad por los postulados de redención más opuestos que ofrecer pueda el campo de la lucha social.

Los camaradas Comes y Gracia fueron interrumpidos varias veces en sus elocuentes y sencillas peroraciones por los asambleístas con nutridas salvas de aplausos, prueba elocuente de la analogía de pensamiento entre oradores y oyentes.

Estos se reunirán el domingo, día 13, en junta general, para tratar del ingreso en la Federación Gráfica.

La impresión dominante es que los tipógrafos de Cartagena acordarán el alta en dicho organismo nacional en su próxima asamblea.

Mucho lo celebraría, tanto por dar aquéllos una prueba más de buen sentido, como por marcar para los intereses del obrero poligráfico cartagenero una nueva ruta salvadora.—Stengre.

Catástrofe en un campo de fútbol

BUENOS AIRES, 11.—Durante un partido de fútbol, que se celebraba días pasados en el Estadio local, se hundió una tribuna.

Resultaron heridos unos cuarenta espectados, algunos de ellos de suma gravedad.—Agencia Americana.

Violento incendio en Malagón

MALAGON, 10.—A las tres de la madrugada de hoy se ha declarado un violento incendio en la casa del vecino de este pueblo Juan Agapito Díaz Toledo, sita en la calle de Granada.

Como la techumbre del edificio era de cañizo, el fuego adquirió proporciones alarmantes y amenazó propagarse a la casa del vecino Eutinio Rozas, lo que se evitó gracias a los trabajos de numerosos vecinos, y en particular del mecánico de la Central Eléctrica don Joaquín Tornes, el vecino Severiano Tapiador, el albañil Juan Antonio Hervás y el farmacéutico don Julio Moreno, los que, con gran peligro de su vida, cortaron el incendio por el tejado.

Como en Malagón se carece de material de incendios, hubo necesidad de transportar el agua con cubos. A las seis de la mañana quedó extinguido por completo; no habiendo que lamentar ninguna desgracia personal.

Tomen nota de esto las autoridades, y piensen con detenimiento lo que podría ocurrir si en las eras, que reunen unas condiciones pésimas, ocurriera un incendio este verano.—Quílez.

Para la "Fundación Pablo Iglesias"

Exposición Ismer en la Casa del Pueblo.

Mañana, sábado, día 12, a las seis de la tarde, se inaugurará, en la Casa del Pueblo, Piamonte, 2, la Exposición de dibujos de Carlos Ismer, dedicada a la «Fundación Pablo Iglesias».

En los días sucesivos, martes, jueves y sábados, estará abierta de cinco a nueve de la tarde, y los domingos, de diez de la mañana a una de la tarde, hasta el 31 de julio.

La entrada es pública.

* * *

El notable dibujante Carlos Ismer tuvo la feliz idea de organizar esta Exposición en homenaje de nuestro maestro Pablo Iglesias. Nosotros, en representación de la clase trabajadora, le expresamos nuestro fervoroso agradecimiento.

La idea del señor Ismer es altamente generosa; y nosotros tenemos la seguridad de que la clase trabajadora acudirá a admirar los dibujos de tan esclarecido artista.

Bolivia reclamará sus derechos en el Pacífico

LA PAZ, 11.—El ministerio de Relaciones exteriores ha hecho constar que no son exactas las informaciones que aseguran que Bolivia renunciará a sus derechos, que juzga indiscutibles, de poseer un puerto en el Pacífico.

Oficiosamente se ha hecho constar que Chile ha expresado su conformidad con la parte de la fórmula de Mr. Kellog, que se refiere a la cesión de un puerto a Bolivia.—Agencia Americana.

RELOJES LONGINES Y CYMA

Los expendedores de estas acreditadas marcas de relojes, Fajardo y Compañía, con despacho en Mayor, número 4, primero, han designado como agente exclusivo para la Casa del Pueblo a Antonio Sanz, encargado de las ventas a plazos y al contado de relojes de las citadas marcas.

Domicilio del agente: CRISTOBAL BORDIU, NUMERO 4

Conferencia de Trifón Gómez

CORDOBA, 10.—Se ha celebrado la anunciada conferencia del camarada Trifón Gómez para los obreros ferroviarios.

El compañero Acevedo hizo la presentación del conferenciante, que desarrolló el tema «El Sindicato Nacional Ferroviario y los problemas del transporte férreo en España».

Hace constar que los ferroviarios necesitan contar con la simpatía y el apoyo de la opinión, contra lo que hasta ahora han venido pensando aquellos que suponían que las cuestiones ferroviarias sólo a estos obreros debían y podían importar.

Deduce que hay que desechar como procedimiento de propaganda el de hacer campañas sitemáticas de violencia, que sólo tienden a envenenar las cuestiones y a poner a los obreros ferroviarios en una lamentable situación de luchas intestinas.

Señala la labor realizada por el Sindicato Nacional de la Industria Ferroviaria, que es obra de conciencia y de ponderación, lo que ha dado a tal entidad cierto prestigio que todo el mundo reconoce, hasta el extremo de que nada se puede hacer con vistas a la solución de los problemas ferroviarios sin contar con la asistencia de tan importante organismo nacional, que representa, si no la totalidad, un grupo importante de los obreros de ferrocarriles.

Señala los extremos más importantes que constituyen el nervio de los problemas planteados entre las Empresas ferroviarias y sus funcionarios, y en los que ejerce del mediador el Estado, mediante la intervención de los delegados en el Consejo Superior Ferroviario. Uno de estos extremos, que está dando juego, es el que afecta al pago de los devengos por horas extraordinarias; pago que en principio se aprobó en dicho organismo oficial, y que si no se ha realizado, haciendo el acuerdo eficaz, no debe achacarse ni a la resistencia de los representantes de las Empresas, cuando exigen anticipos del Estado para satisfacer los 48 millones que importa lo que se debe a los obreros, ni tampoco a la resistencia de los representantes del Estado, cuando no aceptan ese nuevo sacrificio para el Erario público. Ello debe achacarse solamente a la falta de orientación de que adolecen los obreros ferroviarios, que los imposibilita para la acción eficaz en tal sentido.

Se extiende en otras consideraciones interesantes sobre lo que debe ser el funcionamiento industrial de los ferrocarriles, considerados como elemento de desarrollo para la economía del país.

Aboga por que todos los ferroviarios sigan una conducta clara y definida en un sentido práctico de colaboración y de unión verdadera, y termina recomendando que todos sigan derroteros de noble idealismo social.

La conferencia de Trifón Gómez causó muy buena impresión entre los obreros ferroviarios.—G. Morón.

Suscripción a favor de la Caja del Partido Socialista

	Pesetas
MADRID.—Sociedad de Marmolistas (enero a abril), 60; P. Manzaneque, 1; Sociedad de Tejeros (abril y mayo), 20; D. Correas, 1,50	82,50
PLACENCIA.—B. Pérez	2
SAN CEBRIAN.—E. Martín	1,50
ZARAGOZA.—Sociedad de Gasistas	10
MANUEL.—Centro Obrero Socialista	10
BENILLOBA.—«La Textil Agrícola»	5
PRIEGO.—M. Pareja	16
ONDA.—Sociedad de Azulejeros	20
LLANO DEL BEAL.—Sociedad «Nueva España»	25
CREVILLENTE.—Sociedad de Hiladores	5
PATERNA.—Sociedad de Albañiles «La Protectora»	100
BILBAO.—F. Carretero	10
BADAJOZ.—N. Vázquez, 5; J. Rubio, 2; M. Hernández, 1; S. Vázquez, 1	9
Total	296

Federación Local de la Edificación

El martes, día 1 del actual, se ha reunido en sesión ordinaria el Comité Central, y a las diez de la noche se abrió la sesión, bajo la presidencia del compañero Manuel Charlán, de Entarimadores, y actuando de secretario el compañero José Varón, de Pintores.

Fué leída y aprobada el acta de la sesión anterior.

Quedó informado el Comité Central de la resolución favorable de un asunto sobre el despido de un delegado, en la calle de Murcia, aprobándose la actuación de la Ejecutiva y viéndose con agrado el rasgo de los dos compañeros que formaban la cuadrilla, renunciando a percibir el jornal de cuatro días, en beneficio de la caja de la Federación.

Se trató sobre un proyecto de bases para la fábrica de cementos de Vicálvaro, y se facultó a la Ejecutiva para actuar en la presentación de aquéllas.

Sobre el descanso en domingo se trató ampliamente el asunto, acordándose que cada Sección tome los acuerdos pertinentes para prohibir a los asociados trabajar en domingo, y sancionando los casos que se estimen convenientes. Todo esto se ha de hacer sin dejar la campaña que la Federación viene realizando.

Se trató sobre la conveniencia de modificar el horario actual, a base de no trabajar el sábado por la tarde, y se acordó facultar a la Ejecutiva para que gestione con los patronos y autoridades no trabajar los sábados por la tarde en los meses de abril a septiembre, ambos inclusive, entrando los días miércoles, jueves, viernes y sábados una hora antes por la mañana, al objeto de compensar las cuatro horas del sábado por la tarde.

Este horario se acordó que sea solamente en los meses de abril a septiembre debido a que por multitud de razones no es posible en la industria de la edificación desquitar esas horas en el invierno, siendo una aspiración de los trabajadores de la edificación la consecución de la verdadera semana inglesa de cuarenta y cuatro horas.

Se entró en el turno de preguntas, e hicieron varias las representaciones de Albañiles de Madrid, Instaladores y Montadores Electricistas y Pintores, siendo contestadas estas representaciones por la Comisión Ejecutiva, y levantándose acto seguido la sesión, a las doce de la noche.

De gallego a gallego

Para Ricardo Pérez

Este querido paisano es, sin duda, uno de los más asiduos lectores de EL SOCIALISTA, lo que demuestra que es hombre de buen gusto y que en su alma vibra la emoción germinadora de energías rebeldes. Por ello, a pesar de la distancia y de no conocernos personalmente, yo le envío mi sentido parabién.

Pero este querido paisano, socialista, sin duda, es de los que dicen que antes que socialista es gallego, y un día en que el equipo de fútbol, el «Celta», fué vencido, nos mandó una carta llena de indignación contra nuestro crítico deportista, por considerar emitía juicios parciales y desfavorables a Galicia.

No sabemos si este buen amigo, creemos que también correligionario, y paisano es futbolista. Sólo sabemos que le llegó al alma la derrota del «Celta», seguramente porque aquello iba en desprestigio de Galicia, tierra de ensueño, de música, de poesía, de embeleso permanente, por las grandes bellezas naturales que tiene en sus rías, sus valles, sus montañas, siempre verdes, siempre frescas, acariciadoras, que invitan al reposo y a la tranquilidad.

Nosotros recogimos su carta en uno de nuestros «A propósitos», no con ánimo de molestar a tan querido camarada y paisano, sino con el propósito sincero de advertir que el Socialismo está por encima de las pequeñas y grandes patrias, porque es un ideal de fraternidad humana; que el fútbol no puede ser la representación de los valores de ningún pueblo; que estos valores, que son esencia de las condiciones naturales de una región, viven vigorosamente en el espíritu de sus hijos, que tienen fuerza mental para modelarlos y depurarlos; que el fútbol fué un deporte interesante cuando era juego de la juventud; que es una cosa repugnante ahora, que se mercantilizó, y que va camino de contribuir a la insensibilidad de las gentes, obra que antes estaba encomendada sólo a las corridas de toros. Nada más quise decir, querido correligionario y paisano.

Digo, sí. Quise decir que el alma tiene su lugar adecuado en los sentimientos que se generan en el corazón, les da forma la cabeza y los expresa con belleza y elegancia la palabra. En la cabeza y en la nobleza de los pensadores y artistas gallegos está, pues, lo que hay de importante para la vida espiritual de Galicia, y no en los pies de sus futbolistas.

Nuestro «A propósito», que dejó pasar íntegro la censura, ¡ay!, tuvo la virtud de picar un poquitín en su amor propio al buen amigo y paisano, y desde Bilbao nos disparó una carta con un fuerte reproche, en la que nos decía que más nos valía ocuparnos de otras cosas más útiles para las ideas.

No rechazamos el reproche, aunque lo consideramos injusto, porque el procurar que la fiebre del fútbol baje, para que la juventud, en vez de entrenarse en ser ágil de piernas se entrene en serlo de inteligencia, no nos parece cosa despreciable. En la manera de pensar está el porvenir de los pueblos, no en la forma de aporrear el balón.

En la misma carta, nuestro paisano nos pide que hablemos de una solicitud, de cinco pueblos de Galicia, que tienen unos 5.000 habitantes, que carecen de ferrocarriles y de carreteras, que hacen su vida de comunicación por unos caminos muy malos, y piden que la «carretera que muere en Navia de Suarna siga y atraviese los pueblos Villa Santón, Quintá, Maya, Conejedo, Cervantes a empalmar con el ferrocarril que baja la Madrid.»

Hace la afirmación de que en los valles de estos pueblos hay una gran riqueza sin explotar por falta de vías de comunicación.

Hicimos intención de ocuparnos del problema planteado por este buen correligionario, paisano y amigo, pero otras atenciones y la falta de espacio que hay en EL SOCIALISTA nos obligaron a diferir, pero no olvidar el asunto; y el gallego, que suele ser terco, y hace bien, nos dispara una segunda carta, en la que nos dice «que si para ser atendido hace falta ser escritor u orador.»

No, querido amigo. EL SOCIALISTA es un periódico modesto y pertenece a los trabajadores; de ellos y para ellos vive, y tiene el deber de recoger todos latidos del pueblo que sufre. No hace falta en esta casa ser escritor u orador para ser atendido: es suficiente con ser hombre y aportar una iniciativa útil a la causa que todos defendemos. Y si EL SOCIALISTA es un órgano abierto de par en par a las iniciativas de todos, ¿qué he de decir de mí? Tengo mi modestia y mi pequeñez por un blasón de valor inapreciable.

Que prolonguen, pues, esa carretera; que den facilidades a esos 5.000 paisanos para que puedan desarrollar esas riquezas ocultas y gozar más de la vida, de la actividad y del trabajo. Este sí que es un problema grave de Galicia; este y otros muchos, entre ellos el de la enseñanza, el de desfanatizar al pueblo para que en vez de prestar servil acatamiento a esta vida miserable, se rebele contra él y contra las injusticias que padece.

Ferrocarriles, carreteras, caminos vecinales, escuelas; he ahí donde está vinculado el prestigio y el porvenir de Galicia.

¿Quedará satisfecho el paisano?

UN GALLEGO LEGITIMO

ARENAL, 4. T.º M. 44. Pompas Fúnebres.

Carbón para la Casa de la Moneda

No habiéndose presentado licitadores a la segunda subasta anunciada para el suministro de carbón durante el ejercicio económico de 1926-27 de la Fábrica de Moneda y Timbre, se autoriza a la Dirección para adquirir por gestión directa 75.000 kilogramos de carbón de encina, y hasta un 50 por 100 más si fuere necesario, en concepto de consignación extraordinaria, para las labores del referido establecimiento, con sujeción a las condiciones fijadas en el pliego que sirvió de base para la subasta.

CARRO DE MANO

se desea comprar en buenas condiciones. Dirigirse con ofertas a la Administración de EL SOCIALISTA, Carranza, 20.

JUSTO CASILLAS

Especialidad en VERMOUTH y LICORES

Grandes regalos los martes y viernes

MESON DE PAREDES, 22, y ENCOMIENDA 2, BAR

"EXHORTACIONES A LOS TRABAJADORES"

por

PABLO IGLESIAS

Recopilación de consejos del maestro. Folleto ilustrado con el retrato del autor.

Precio: 50 céntimos.

Pedidos, a esta Administración, acompañando a su importe 40 céntimos para certificado y franqueo.

Desde 10 ejemplares en adelante descontaremos el 25 por 100.

ACABA DE APARECER

Pablo Iglesias: Rasgos de su vida

POR J. A. MELIA

Hermoso volumen de más de 250 páginas, diez láminas con fotografías fuera del texto y numerosos grabados dentro de él. Portada, en colores, con el retrato de Iglesias.

Precio: 6 pesetas

Pedidos, a la Administración de EL SOCIALISTA, acompañando a su importe 40 céntimos para certificado y franqueo.

¡¡¡MADRES!!! Si queréis tener a vuestros hijos sanos y robustos, dadles siempre el

PURGANTE "1919"

que sólo cuesta 30 céntimos en todas las Farmacias y Droguerías.

CARBONES SEGOVIA

ENCINA: Despacho, 25 céntimos kilo, desde 5; CISCO, 11, desde 5.—Domicilio: ENCINA, 40 kilos, 11 pesetas; CISCO, 5,50; PICON, 8 pesetas; HERRAJ, 10; ZARAGALLA, 9; BOLAS-ENCINA, 5,75; COK, 5; OVOIDES, 3,50; ANTRACITA, 5,25; *GRANADILLO, 4 pesetas.*

Peso exacto garantizado

Almacenes: Peñuelas, número 10.—Teléfono M-604

Ventas por mayor y menor en Almacén

DESPACHOS: San Vicente, 3 (frente al Tribunal de Cuentas).—Valencia, 2.—Alberto Aguilera, 47.—Barco, 13.—Calatrava, 16.—Embajadores, 37.—Pez, 14.—Glorieta de Quevedo, 3.

NOTA.—Con objeto de favorecer a los lectores de EL SOCIALISTA, los carbones de encina que compren en almacén o despachos se les rebajarán 2 céntimos en kilo y 25 céntimos en saco a domicilio, presentando este anuncio.

Notas de América

El centenario de Bolívar.

PANAMA, 11.—El Gobierno bolivariano, que se celebrará en conmemoración del centenario de Bolívar, comenzará sus tareas el próximo día 26 de este mes.

El Gobierno ha recibido adhesiones de la mayor parte de las repúblicas sudamericanas.

Bolivia enviará tres representantes.

Se ha hecho una emisión especial de sellos de Correos conmemorativos de dicho Congreso.—Agencia Americana.

Manifestaciones en Guatemala.

GUATEMALA, 11.—A consecuencia de las próximas elecciones presidenciales se han producido algunas manifestaciones públicas, que han motivado choques entre los manifestantes y la policía.

Se han practicado numerosas detenciones.—Agencia Americana.

A Santos Chocano se le piden cinco años de prisión.

LIMA, 11.—En la causa que se sigue contra el poeta Santos Chocano, acusado de homicidio, el fiscal ha pedido para el acusado la pena de cinco años de prisión.

Santos Chocano alega haber procedido en defensa propia.

Espérase con interés la sentencia.—Agencia Americana.

La Federación de Litógrafos

Se ha reunido la Comisión Ejecutiva en su sesión ordinaria, tratando los asuntos siguientes:

Le Secretaría informa de la tramitación dada a los acuerdos adoptados por la Ejecutiva en relación con el despido de un compañero de la Sección de Valencia, leyendo las comunicaciones cambiadas con esta Sección, mostrándose ésta de completa conformidad con los acuerdos tomados por la Ejecutiva.

Da cuenta también la Secretaría de la entrevista tenida con el compañero Tomás Montañés, de la Directiva de la Sección Valenciana, aportando datos interesantes referentes a este asunto en litigio, dándose la Ejecutiva por conforme y enterada, aprobando la gestión del secretario general.

De la misma Sección se recibe relación de altas y bajas de federados, registrándose 37 altas por 16 bajas; de éstas, cinco por pasar al servicio militar, y las restantes por diferentes causas.

Hacen efectivas su cuotas Madrid, San Sebastián, Tolosa y Alcoy.

Léese correspondencia de Tolosa, a la que se contesta con instrucciones, y anunciando el envío de «Boletines», que se extraviaron, y la remitida a Alcoy y Rentería, siendo aprobada.

Se acuerda designar al compañero Miguel Alonso delegado federativo en Rentería, en sustitución de Florencio García, que dimite por enfermedad.

Igualmente se acuerda conste en acta el sentimiento de la Ejecutiva por el fallecimiento de la esposa del compañero Emilio Segarra, vocal de Comité Nacional.

La Federación Internacional de Litógrafos remite correspondencia en relación con el próximo Congreso de Londres, acordándose lo procedente en lo que se refiere a los distintos asuntos de que se nos informa.

Son tratados otros asuntos, sobre los que se forma criterio, levantándose la sesión por lo avanzado de la hora.—El secretario general, *Andrés Gana.*

Leed LA LUCHA DE CLASES, semanario socialista de Bilbao.—Dirección: San Francisco, 9 y 11.

La Mutualidad Obrera

Esta Cooperativa, que tiene por fin librar a los trabajadores de la explotación de su salud, de que los hacen víctimas, tiene establecidos los siguientes servicios:

Medicina general.

Treinta y cinco profesores, repartidos en los siete consultorios siguientes:

Cava Baja, 1, principal; Atocha, 94, principal; Alcántara, 16, hotel; Luna, 10, principal; Eloy Gonzalo, 18; Gerona, 6 (Puente de Vallecas); O'Donnell, 39, principal (Tetuán de las Victorias).

Cirugía.

Clínica operatoria y servicios de urgencia. Tres profesores y ocho practicantes. Operador, don Ramón Gallástegui.

Partos y enfermedades de la mujer.

Un ginecólogo, don José Botella; dos tocólogos, dos comadrones y doce profesoras.

Especialidades.

Otorrinolaringología, a cargo de don Adolfo Hinojar.

Enfermedades de la piel, desempeñada por don Mario Sánchez Taboada.

Oftalmología, a cargo de don Jesús Basterra.

De la difteria, que corresponde a don Pedro Clemente.

Medicamentos.

Ocho farmacias, que sirven medicamentos puros tan buenos como pueden expenderse en los mejores establecimientos de Madrid, sitas en las siguientes calles: Mesón de Paredes, 20; San Bernardo, 15; Valencia, 5; Pacífico, 7; Hermosilla, 3; plaza de Chamberí, 1; O'Donnell, 21 (Tetuán); Mejorada, 6. (Puente de Vallecas).

Otros servicios.

Corrientes eléctricas, masaje vibrátil, siete consultorios, vacunación, etc., etc.

Trabajadores: Ingresad en La Mutualidad Obrera.

Fábrica de gorras y ALMACÉN DE SOMBREROS Y BOINAS

— Grandes novedades —

CASA YUSTAS

30, PLAZA MAYOR, 30

— MADRID —

ROCA Fotógrafo

Tetuán, 20 -:- -:- Teléfono 324

Retratos artísticos -:- Ampliaciones inalterables -:- -:-

Noticias del día

Para la Exposición de Filadelfia.

El comisario regio del Turismo, marqués de la Vega Inclán, visitó ayer al ministro del Trabajo para significarle el propósito de concurrir dicha Comisaría a la Exposición Universal de Filadelfia.

El marqués se dispone a enviar al referido concurso mundial maquetas, fotografías, libros y objetos relacionados con los monumentos y arte español.

La vigencia de un pacto.

Por real orden del ministerio de Trabajo, Comercio e Industria, inserta en la «Gaceta» de hoy, se resuelve el recurso del gremio patronal de ultramarinos de Murcia, que solicitaba la anulación de un pacto de trabajo acordado entre el referido gremio y la Federación de Dependientes de Comercio; disponiendo que se confirme el acuerdo de la Delegación local del Consejo de Trabajo de Murcia en cuanto a la declaración de vigencia del pacto de 5 de agosto de 1925, que fué visado por la Inspección del Trabajo, suprimido el párrafo segundo de la cláusula 6.ª, y que se anule el acuerdo de la misma Delegación local por el que fué limitada la extensión obligatoria del pacto, el cual ha de entenderse en vigor para el gremio de ultramarinos en todo el término municipal de Murcia.

La mañana en Palacio.

Despachó con don Alfonso el presidente.

Terminado el despacho, don Alfonso, acompañado del presidente y del marqués de Viana, marchó al ministerio de Fomento para ver el cuadro conmemorativo de la independencia del Perú, pintado por el artista Vila Prades por encargo del Gobierno de Bolivia.

Al regreso a Palacio, don Alfonso recibió en audiencia al ministro de Portugal, acompañado de la misión militar portuguesa que interviene en el concurso hípico internacional.

Estuvo en Palacio el teniente coronel Muñoz Grande, quien dijo a los periodistas que había ido a cumplimentar a don Alfonso por primera vez después de haber sido herido.

Añadió que ahora pasará un mes en la Sierra, confiando en que en agosto podrá reanudar la vida de campaña.

También fueron recibidos en audiencia el jefe de Estado Mayor de la Armada general Carranza; el intendente señor Piquer, los generales Los Arcos y De Antonio y otros jefes y oficiales.

En los ministerios.

El presidente recibió al general Ardanaz, al coronel Lleó Silvestre, al gobernador de Santander y a los generales León y Molins.

El ministro de la Guerra recibió al duque de Pastrana, al general Sánchez Pacheco, al conde de Llovera y al agregado militar de la Embajada de España en Roma.

El de Hacienda recibió a las siguientes Comisiones: Fabricantes del Fomento de Trabajo Nacional, joyeros de España, gremios de camisería y ropa blanca, para tratar del impuesto suntuario; gremio de calzados, de Valencia; Sociedad española de almacenistas de drogas, productos químicos y especialidades farmacéuticas, que entregó al ministro una instancia tratando de la ley del Timbre y de la cifra global de ventas; Asociación de propietarios de balnearios y manantiales de aguas minero-medicinales, que habló al ministro sobre las disposiciones dictadas en relación con ellos, y al presidente de la Confederación de Viticultores, que fué a tratar de asuntos que afectan a los fabricantes de vermut.

En el ministerio de Estado manifestaron esta mañana que se ha ratificado el acuerdo de elevar a la categoría de embajadas las legaciones de España en Lisboa y La Habana, correspondiendo recíprocamente a los acuerdos en el mismo sentido de los Gobiernos portugués y cubano.

El Congreso de Aeronáutica.

El ministro de España en el Brasil comunica que ha sido designado por el Gobierno de dicha República para asistir al Congreso Iberoamericano de Aeronáutica don César Burlamaqui, ingeniero de la Inspección Federal de Puertos, Ríos y Canales y actualmente delegado del Brasil en la Comisión Internacional Permanente de los Congresos de Navegación y de su Oficina permanente.

Firma.

Fomento.—Disponiendo que las cantidades que al final del ejercicio económico queden en las Cajas de los servicios de Obras públicas que se lleven a cabo con fondos mixtos no serán reintegradas al Tesoro, sino que se considerarán como recursos para el ejercicio siguiente.

Autorizando a las Confederaciones hidrográficas para la creación de Juntas sociales en las zonas que se encuentren en período actual o próximo de transformación, con motivo de la construcción de grandes obras de aprovechamiento hidráulico.

Autorizando al ministro para contratar las obras de encauzamiento y desvío de las riera de Badalona (Barcelona).

Instrucción pública.—Fijando las sanciones que han de imponerse a los maestros nacionales que proscriban, abandonen o entorpezcan la enseñanza del idioma oficial en sus escuelas.

Dictando reglas para las oposiciones a clases esencialmente prácticas en las escuelas de labores.

Trabajo.—Declarando comprendido entre los montes sujetos a la colonización agrícola el denominado Sierrezuela Alta y Baja, del término municipal de Adamuz (Córdoba).

Declarando sometidos a la colonización los terrenos denominados Solanas del Valle, del término de Cazalla de la Sierra (Sevilla).

EL EMPRESTITO MUNICIPAL

Reformas en el interior de Madrid

La conferencia que ayer se celebró en el Ayuntamiento estuvo a cargo del arquitecto municipal señor López Salaberry, que explicó los proyectos que pueden realizarse en el interior de Madrid con la cantidad que se consigna en el empréstito que se pretende abrir.

Empezó diciendo que el problema de la circulación urbana es uno de los que más preocupan en todas las capitales de importancia, y este problema, palpitante en Madrid, es el que le ha servido de tema para explicar los proyectos que deben ser incluídos en el plan de obras con cargo a la operación de crédito que el Ayuntamiento pretende realizar.

La solución es difícil aun en aquellas capitales que por su potencia económica son las que más han progresado, y en Madrid, que se ha luchado siempre con la falta de numerario para acometer reformas de verdadera importancia, es aún más pavoroso. El terreno en que está emplazado es de muy accidentada topografía, lo que hace que la mayoría de las calles de su casco antiguo tengan fuertes pendientes, que dificultan el tránsito todo del género. Las vías son exageradamente reducidas, y si a estas dos circunstancias se añade el sistema radial a que obedece el trazado de las vías, se comprenderá lo imposible que es acometer reformas que permitan resolver los defectos que se observan en la circulación, y que adquieren caracteres graves en determinadas zonas y puntos concretos, donde se ocasionan nudos que es forzoso evitar para que disminuyan los accidentes que a diario se producen.

Los puntos más importantes son los tres siguientes: plaza en la confluencia de las calles de Atocha y Carretas; enlace de la calle de Toledo con la plaza de Puerta Cerrada; ensanche de la plaza de Santo Domingo.

El primero exige la expropiación de doce casas y un solar, y su coste calculado es el de 3.318.227,30 pesetas, y se formará una plaza de 4.000 metros de superficie, aproximadamente.

El segundo proyecto, que es el de Puerta Cerrada, necesita la expropiación de dieciocho fincas, por un coste calculado de 2.661.306 pesetas; quedando una plaza de una superficie aproximada de 3.000 metros.

El tercero se refiere al ensanche de la plaza de Santo Domingo, para lo que habrá que expropiar seis casas, cuatro con fachada a la plaza de Santo Domingo y calle de Silva, y dos a las de Jacometrezo y Tudescos. El coste de esas expropiaciones está calculado en 2.570.095 pesetas.

Además de esos tres proyectos, la propuesta del señor Salaberry comprende la expropiación de diferentes fincas, enclavadas, unas, en la calle de Peligros, para que enlace esta vía con la avenida del Conde de Peñalver, cuyo coste está calculado en 1.095.050 pesetas, y otras, en las calles del Horno de la Mata y Mesonero Romanos, para dar salida al movimiento transversal de la avenida de Pi y Margall, estando calculado su coste en pesetas 1.442.750.

Para estas cinco reformas en el interior de Madrid se consigna en el empréstito la cantidad de *once millones ciento ochenta y siete mil cuatrocientas veintiocho pesetas con treinta céntimos.*

El señor López Salaberry fué muy aplaudido.

DEL ANDAMIO A LA CALLE

Un obrero gravísimo

Esta mañana ocurrió en las obras que se están practicando en el edificio del nuevo ministerio de Marina un sensible accidente del trabajo, de que resultó con heridas gravísimas un aprendiz de cantero llamado Juan José Torralba, de dieciocho años, domiciliado en la calle de Galileo, 27.

En uno de los andamios de la fachada correspondiente a la calle de Montalbán trabajaba el infortunado joven, cuando por circunstancias que de momento se ignoran cayó desplomado contra el pavimento de dicha calle, y dándose con un zócalo de las mencionadas obras.

Los compañeros auxiliaron al joven obrero, trasladándolo a la Casa de Socorro del distrito del Congreso, donde se le practicó una cura de urgencia; siendo conducido después a la clínica del distrito del Centro.

En el citado establecimiento, el doctor Gómez Hulla y el practicante señor Arana le apreciaron diversas heridas en la cabeza, y calificaron su estado de gravísimo.

HOSPEDAJE

Los representantes obreros lo encontrarán bueno y económico en la Casa de viajeros de Félix de la Riva, calle del Prado, números 16 y 18, segundo izquierda, Madrid.

COOPERATIVA SOCIALISTA MADRILEÑA

Despacho central: LIBERTAD, 26

Sección Zapatería: GRAVINA, 16

Sucursales: Arganzuela, núm. 1 :: Valencia, núm. 5

Pilar de Zaragoza, núm. 41

Martínez Campos, núm. 1

¡¡TRABAJADORES!! Comprad en vuestra Cooperativa y obtendréis buen peso, medida exacta y precio justo.

Del Gobierno civil

Para los veraneantes en los pueblos de la sierra.

Dotados ya de elementos de desinfección la mayor parte de los pueblos de esta provincia enclavados en la sierra; muy mejorados en lo que se refiere al abastecimiento de aguas potables, y comenzada la tarea de transformar su sistema de evacuación de inmundicias, es indispensable, para lograr la máxima eficacia en esta campaña emprendida en defensa de la salud pública, perseverar en ella, y a este fin el gobernador civil ha dictado una circular dirigida a los alcaldes de Torrelodones, Pozuelo de Alarcón, Collado-Villalba, Collado-Mediano, Cercedilla, El Escorial, San Lorenzo de El Escorial, Villaviciosa de Odón, Miraflores de la Sierra, Guadarrama, Los Molinos y Aravaca, encareciéndoles la necesidad de redoblar las medidas sanitarias, especialmente en lo que se refiere a análisis de aguas (de las que se enviarán muestras todos los meses al Laboratorio provincial), evacuación de inmundicias y desinfección de viviendas.

Los veraneantes en los mencionados pueblos deben tener en cuenta estas instrucciones y exigir de los propietarios de las casas o de los pisos que arrienden el certificado de desinfección expedido por el inspector municipal de Sanidad; denunciando a este Gobierno las infracciones que observen, en la seguridad de que serán inmediatamente corregidas y sancionadas.

También dijo el gobernador que había dado órdenes a los inspectores provinciales de Abastos para que girasen visitas con frecuencia a los pueblos de la sierra de Guadarrama al objeto de hacer cumplir las disposiciones oficiales en materia de abastos, y principalmente las referentes a calidad, sanidad y precios de los artículos.

Las cédulas personales.

El gobernador ha celebrado una entrevista con el presidente de la Diputación provincial para que éste exija de la Empresa recaudadora del impuesto de cédulas personales dé facilidades al público para su pago y evite las enormes filas a la puerta de las oficinas recaudadoras, dando un mayor plazo para la adquisición voluntaria y que no deje de hacer la recaudación domiciliaria.

El presidente de la Diputación le ha manifestado que seguramente será prorrogado el plazo para la adquisición voluntaria de las cédulas personales, y que se intensificará la recaudación a domicilio, para tranquilidad de todos.

El día en Barcelona

Aumenta el precio del hielo.

BARCELONA, 11.—Una numerosa Comisión de dueños de cafés, bares y restaurantes visitó esta mañana al gobernador civil, dándole cuenta del considerable aumento del precio que ha experimentado el hielo.

El señor Miláns del Bosch les prometió entrevistarse con los fabricantes de dicho artículo, para ver la manera de armonizar los intereses de ambos sectores industriales.

Un cheque falso.

Ha sido declarado concluso el sumario instruído por falsedad en documento público.

Se trata de un cheque por valor de pesetas 90.500, presentado al cobro en el Banco de Vizcaya.

Figuran como procesados Pedro Ballester, José María Servet, Juan Arias, Cristóbal Morrugat, José Lloveras (este último en rebeldía) y otro sujeto llamado Luis.

La causa contra el guardia que mató a su mujer.

Para los días 2 y 3 del próximo mes de julio se ha señalado la vista de la causa seguida contra el guardia de Seguridad Salvador Paláu Montagud, que mató a su esposa, María Hernando Corro.

El fiscal pide para Salvador la pena de cadena perpetua.

La muerte del arquitecto señor Gaudí.

Se ha recibido la autorización necesaria para que el cadáver del arquitecto señor Gaudí sea enterrado en la cripta del templo de la Sagrada Familia, cuyas obras dirigió desde hace mucho tiempo.

Esta noche los forenses practicarán la autopsia al cadáver, verificándose el entierro mañana, a las cinco de la tarde.—Mencheta.

Banda Municipal

Concierto en el Retiro.

Programa del concierto que dará pasado mañana, domingo, en el Retiro, a las once y media de la mañana:

Pasacalle de «Juan Matías el barbero», Chapí.

Obertura de «Oberón», Weber.

«Las Erinnyes»: a) Divertisement; b) Andante; c) Allegro molto deciso, Massenet.

«Largo» (solista, señor Villa (Luis), Haendel.

Selección de «Tosca», Puccini.

Colección Labor

Biblioteca de Iniciación Cultural.

Química experimental.—Botánica: La planta.—Teoría general del Estado.—Mitología griega y romana.—Introducción al Derecho hispánico (*).—Economía política.—Tendencias políticas en Europa durante el siglo XIX.—Historia del imperio bizantino.—Astronomía.—Química inorgánica.—La escritura y el libro.—Los grandes pensadores.—Los pintores impresionistas.—Compendio de armonía.—Gramática castellana (*).—Hacienda pública, I: Parte general.—Hacienda pública, II: Parte especial (*).—Cultura del Renacimiento.—Geografía física.—Etnografía (Estudio de las razas) (*).—Historia de la Medicina, I: Edad Antigua y Edad Media (*).—Concepción del Universo, según los grandes filósofos modernos.

La poesía homérica.—Vida de los héroes, I.—Historia de la literatura italiana.—Antropología.—Zoología, I: Invertebrados (*). Meteorología.—Aritmética y Algebra (*).—La educación activa.—Islamismo.—Gramática latina.—Kant.—Prehistoria, I: Edad de la piedra.—Estilografía (Artes plásticas) (*).—Introducción a la química general.—Trigonometría plana y esférica.—Física teórica, I (*). Psicología aplicada.—Historia de la literatura inglesa (*).—Historia de la Medicina, II: Edad Moderna y Contemporánea (*).—Orientación profesional.—Geología, I (*).—Historia de la Geografía.—Historia del Derecho romano, I (*).—Grafología.—Derecho internacional público.

Precio del volumen sencillo..... 4,50 pesetas.
Idem del doble (los marcados con asteriscos)..... 8,50 —

LIBRERIA DE RICARDO CHENA Y C.ª

Atocha, 151.—Madrid.

Del Ayuntamiento

Las escuelas al aire libre.—Un aviso importante.

El lunes, 14 del corriente, comenzará el funcionamiento de estas escuelas, instaladas, como el año anterior, en el primer Vivero de la Villa.

Los itinerarios de los autobuses serán como sigue:

Dos autobuses partirán de Hermosilla, 92, haciendo parada en la entrada de la calle de Torrijos, cruce de las calles de Velázquez y Goya, plaza de Colón, plaza de Santa Bárbara, glorieta de Bilbao, cruce de Alberto Aguilera y ronda del Conde Duque y plaza de la Moncloa.

Otros dos autobuses partirán de la glorieta de Atocha, esquina a la calle de Santa Isabel, haciendo parada en la plaza de Antón Martín, plaza Mayor, plaza de España y estación del Norte.

Estos dos autobuses harán además parada en la plaza de la Cibeles, a la ida y regreso del garaje.

Otro autobús partirá de la plaza de Nicolás Salmerón (Cascorro), haciendo parada en la plaza del Progreso, Puerta del Sol, plaza de Santa Domingo y plaza de España.

Los alumnos deben estar en las paradas a las nueve en punto de la mañana, y la hora de recogerlos será a las ocho y media de la noche.

La acción obrera

CARPINTEROS DE TALLER

Sección de Socorros.

En el salón pequeño de la Casa del Pueblo, y con extraordinaria asistencia de asociados, celebró anoche junta general la Sociedad de Socorros de Carpinteros de Taller.

Se trató de la conveniencia de reformar el reglamento, y se nombró una Comisión para que haga el proyecto de reforma.

La Comisión quedó compuesta por los compañeros Pío Sardina, Enrique Chamón, Manuel Navarro, Francisco Gumiel y Félix Alvarez.

Se acordó no tomar determinación alguna respecto de las bajas, hasta que esté aprobado el nuevo reglamento.

OBREROS DEL TRANSPORTE

La elección del Comité de Tracción Sangre.

Por error involuntario, debido al haber sacado una línea por otra en una corrección, no salió ayer el nombre del querido compañero que fué elegido presidente del Comité de Tracción Sangre de la Sociedad Unión General de Obreros del Transporte.

Fué elegido para el cargo de presidente del Comité José Rodríguez Incógnito, y el compañero Juan Barros, para el de presidente de la Mesa de discusión.

De Marruecos

Aún no se ha fijado el programa de las conversaciones de París.

El general Gómez Jordana, acompañado del coronel Orgaz y de los diplomáticos señores López Oliván y Sangroniz, estuvieron despidiéndose del presidente del Consejo.

Después, el general Gómez Jordana regresó a la Presidencia y recibió a los periodistas, a quienes dijo que el programa de las conversaciones de París no estaba hecho, que se haría allí.

Añadió que ignoraba cuánto durarán las conversaciones, porque son muchos los asuntos que han de tratarse.

Terminó diciendo que tiene buena impresión y que lo importante no es el detalle, sino la buena intención de ambas naciones para continuar en Marruecos; cosa, dijo, que ya está demostrada.

La marcha a París.

Esta noche, a las nueve, marchan a París el general Gómez Jordana, el coronel Orgaz y los señores Sangroniz y López Oliván.

MUDANZAS ECONÓMICAS

Camionetas para Madrid y provincias.

GENERAL PARDIÑAS, 16; teléf. 23-63-S.

Crónica teatral

MARAVILLAS.—Temporada de «varietés».

Anoche registró este teatro un lleno poco visto en estos tiempos. Y es que Campúa, en su afán de presentar al público el mayor número de atracciones, ha logrado componer un programa difícil de superar.

La Argentinita, Antoñita Torres y Esteso constituyen el trío del éxito. Con estas dos artistas y el gran humorista huelgan los comentarios; sólo diremos que la Argentinita, la «estrella» elegante y de temperamento artístico, nos mostró anoche lo más escogido de su interesante y ameno repertorio; Antoñita Torres se halla en el completo auge de su carrera artística, y Esteso, como siempre, tan inspirado y tan humorista.

Además completan el programa doce guapas muchachas, que en algunos momentos hacen también reír.

Para todos hubo aplausos y repeticiones de números.

El público salió satisfechísimo del teatro.—A. R. O.

HOTEL RESTAURANT VALENCIA

Habitaciones de 4 a 12 pesetas

(A 20 metros de la Puerta del Sol.)

TETUAN, 15 -:- MADRID

CAFÉ BAR NUEVA MONTAÑA

FUENCARRAL, 91.—Teléf. 42-27 M.

Sucursal: ELOY GONZALO, 32

Teléf. 27-73 J. (frente a la iglesia)

Se sirve exquisito café y chocolates.—Cervezas y refrescos. Bocadillos y fiambres variados y mariscos de todas clases. Licores de las mejores y acreditadas marcas. — Se sirven meriendas y se preparan en el acto. —

FUENCARRAL, 91

Sucursal: ELOY GONZALO, 32

— (frente a la iglesia) —

Información de sucesos

Armonía en el hogar.

Manuel Bernal Martín González sufre alcoholismo agudo y una herida de pronóstico grave en la región costal; su esposa, Dolores Piñero Méndez, y Joaquín Bernal Martín González, lesiones de pronóstico reservado, que se causaron en riña en la Galería de Robles, 5.

Intoxicación.

Eulogio Ruiz del Valle, de cincuenta y siete años, y sus hijos, Dolores, Angeles y Rafael, de quince, diez y ocho años, respectivamente, domiciliados en la calle de Ventura Rodríguez, 11, sufren lesiones de pronóstico reservado, que se causaron al injerir alimentos en malas condiciones.

Notas de un carnet

Actos para hoy.

A las diez y media de la noche, en el teatro Alkázar, estreno de la comedia «El señor cura y los ricos».

Para mañana.

A las doce de la mañana, en el Museo del Prado, don Juan Allende Salazar dará su quinta y última conferencia de su cursillo sobre «Velázquez».

En la Casa del Pueblo.

A las seis de la tarde, inauguración de la Exposición de dibujos de Carlos Ismer, dedicada a la «Fundación Pablo Iglesias».

— A las siete, en el salón grande, reunión de pequeños accionistas de la Empresa de Autobuses.

— A las once de la noche, en el salón teatro, Obreros del Transporte Urbano.

Reuniones y convocatorias

Obreros del Transporte.

La Unión General de Obreros del Transporte Urbano se reunirá en junta general ordinaria, continuación de la anterior, mañana, sábado, a las once de la noche, en el salón teatro de la Casa del Pueblo (entrada por Gravina), para seguir discutiendo el orden del día pendiente.

Por ser de sumo interés los asuntos a tratar, se recomienda la puntual asistencia.

«Salud y Cultura».

Esta Sociedad se reunirá pasado mañana, domingo, a las ocho de la mañana, en la plaza de España, para efectuar una excursión a la Fuente de las Damas.

Radiotelefonía

Programa para hoy.

MADRID (Unión Radio, 373 metros).—De diez de la noche a una de la madrugada: Campanadas de Gobernación. Señales horarias. Ultimas cotizaciones de Bolsa. Selección de la ópera de Saint-Saens «Sansón y Dalila», interpretada por la señora Barea, los señores Ferré y Riaza, coro general y orquesta de la estación; maestro director, José María Franco. Noticias de última hora. Música de baile. Transmisión del jazz-band The Kendall Six y orquesta de tangos Ibáñez, del Palacio de Hielo.

Información de comunicaciones

Han sido abiertas nuevamente al servicio las estaciones telegráficas del Estado de Callosa de Segura (Alicante) y Villalba (Lugo).

— Ha quedado clausurada provisionalmente la estación telegráfica del Estado de Puentedeume (Coruña).

Espectáculos

Funciones para mañana.

ALKAZAR.—A las siete, María Fernández. A las diez y tres cuartos, El señor cura y los ricos.

LARA.—A las siete, ¡Señorita...!—A las diez y media, Capita de santo y Angela María.

ESLAVA.—A las siete, Paloma la postinera.—A las diez y tres cuartos, La leyenda de Arenillas.

REINA VICTORIA.—A las seis y media, Abuela y nieta y La diosa olvidada.—A las diez y media, El sueño de Kiki.

MARAVILLAS.—A las diez y tres cuartos: Argentinita, Antoñita Torres y doce atracciones más.

ROMEA.—A las seis y media y a las diez y media: Esteso, Pastora Imperio, ¡Deme usted su ropa!, ¡Vamos a Romea!, Pirandello en casa.

LA LATINA.—A las seis y tres cuartos y a las diez y media: Goyita Herrero, Loher, Lina Valery, Los Rubiáns, Tina de Jarque e Isabel Ruiz.

FUENCARRAL.—A las seis y cuarto y a las diez y cuarto, la super-revista en 36 cuadros ¡París-París!

CARTELES DE PROPAGANDA

Esta Administración remitirá a quienes lo soliciten carteles anunciadores de EL SOCIALISTA a los siguientes precios:

Tamaño 88 × 32..... 10 céntimos uno.
— 22 × 11..... 2 — —

A los pedidos deberá acompañarse el importe, más 40 céntimos para el certificado y franqueo.

A propósito...

Del «Diario Universal»:

«La labor de desarme.»

Aquí lo único que está desarmado y arrumbado es el liberalismo de los llamados partidos liberales.

* * *

Esto ocurrió en Nápoles. Por lo menos, así lo cuenta el pretérito «Siglo Futuro». Lean:

«A un lado de la capilla, en un nicho cerrado por una portezuela de plata completamente cuajada de diamantes y piedras preciosas, se guarda el relicario, que contiene dos ampollas de cristal, en las que se encierra la sangre de San Jenaro, coagulada.

»Mientras un canónigo mostraba al príncipe las preciosas ampollas, donde se veía la sangre coagulada, se realizó el prodigio: la sangre cambió de color, comenzó a liquidarse y a bullir.

»La más viva emoción dominó a los asistentes, y el príncipe contempló el milagro que se realizaba a sus ojos y se inclinó a besar devotamente las ampollas. Poco después, la masa líquida se coaguló de nuevo.»

¡Señores, que el milagrito se las trae!

Fíjense: sangre coagulada, que se disuelve y cambia de color, y que al momento se coagula de nuevo y toma su color propio.

¿Lo creen ustedes? ¿No? Pues nosotros tampoco. Y es que, como nosotros no comulgamos...

* * *

Según «El Debate», un español neutral, ¿neutral?, ha puesto a la venta un segundo volumen, en el que hace un gran elogio de Maura.

Ya nos lo figurábamos nosotros.

¿Cura y neutral? Pues maurista al canto.

* * *

Según «El Debate» ya se ha celebrado otro banquete de la Unión patriótica.

Que aproveche.

* * *

De «A B C»:

«La tragedia del franco.—Briand evoluciona.»

La cosa no es extraña. Siempre fué este político amigo de la pirueta.

Comenzó siendo socialista, y...

* * *

De «La Nación»:

«El alcalde quiere acabar con todas las chozas inmundas.»

Querrá, pero no puede.

¿Por qué?

Sencillamente; porque tendría que derribar medio Madrid; y, vamos, el señor Suárez de Tangil es hombre de audacia, pero a tanto no puede llegar.

¿Que ello estaría bien?

Sin duda; pero...

* * *

Ayer, por la tarde, estuvimos cinco minutos en la Puerta del Sol.

En ese tiempo pasaron por allí tres automóviles municipales.

Uno llevaba cinco señoritas; otro, dos, y otro, tres, todas ellas muy bellas y elegantes.

* * *

La señora del mariscal Ludendorff ha pedido el divorcio, diciendo que su esposo la trataba mal.

¿Serán celos? Porque el mariscal, por su cultura y por su profesión, debe ser hombre fino, cariñoso y afable.

* * *

—¿Qué pasa?—se decían las gentes esta mañana—. ¿Por qué cuelgan esas telas en los balcones?

Y leyendo el pretérito «Siglo Futuro» nos hemos enterado de que hoy renuevan los integristas su consagración al corazón de Jesús.

Hay cosas que parten los corazones.

* * *

Llega a nuestras manos «El Universo», semanario de don Rufino.

Lo más notable que hemos hallado en su lectura es que reconoce que los hombres van cada vez menos a misa y cumplen peor con el precepto.

Es que se evoluciona mucho.

La gente se alimenta trabajando; no rezando.

UNO DEL PUEBLO

Círculo Socialista del Sur

Hallándose vacante la plaza de camarero encargado del bar de este Círculo, se saca a concurso entre los compañeros que deseen solicitarla.

Las bases del concurso estarán expuestas, hasta el día 25 del actual, en el salón del Círculo, calle de Valencia, 5.

"Los impunes"

Historia del correccional de Santa Rita

Novela por

MIGUEL DE MORA

Precio: 3,50 pesetas.

Pedidos, a esta Administración, acompañando a su importe 40 céntimos para certificado y franqueo.

TODA SOCIEDAD OBRERA

DEBE POSEER LA

"Colección Universal"

que supone una biblioteca completa de novelas, Historia, Filosofía, Viajes, etc. Mil números publicados. La más económica.

Algunas obras interesantes:

DARWIN: El origen de las especies (tres tomos)..... 5,00 pesetas.
KANT: La paz perpetua..... 0,50 —
ROUSSEAU: Contrato social..... 1,00 —
— Discurso sobre el origen de la desigualdad entre los hombres..... 1,00 —
— Las confesiones (dos tomos)..... 4,00 —
ALEMBERT: Discurso preliminar de la Enciclopedia..... 1,00 —

Facilidades de pago. Pida el catálogo completo a su librería o a ESPASA-CALPE, CASA DEL LIBRO, Avenida de Pi y Margall, 7. Apartado 547. Madrid. Envíos a reembolso.

También se admiten pedidos de catálogos y de libros en la Administración de EL SOCIALISTA, apartado 10.036.

PUBLICIDAD.—Anuncios: cuando no se señale sitio de su colocación, 30 céntimos línea; cuando se indique, precios convencionales. Noticias, una peseta línea. Entrefiletes, dos pesetas línea.

EL SOCIALISTA

SUSCRIPCIÓN:
Provincias: trimestre..... 9 pesetas.
Extranjero: trimestre..... 18 pesetas.

Página dedicada al movimiento obrero y socialista de Cataluña

La crisis de trabajo en Cataluña

La crisis de trabajo se hace sentir cada día con mayor intensidad.

La crisis tiene caracteres generales, afectando directamente a gran número de industrias, entre las cuales las hay que atraviesan un larguísimo período de paralización total o de producción limitadísima.

Entre las últimas hay que incluir la corchotaponera, en la que tenían ocupación buen número de miles de obreros de la vecina provincia de Gerona, muchos de los cuales se han visto obligados a emigrar a otras tierras o a procurarse otros medios de vida para hacer frente a la carencia de trabajo.

Parece que son varias las causas que han contribuído a crear esta situación excepcional a la industria corchotaponera: la sustitución del cierre de botellas por medio de otros procedimientos, y la implantación de una potente maquinaria que permite hacer en una jornada la labor de producción que antes realizaban legiones de obreros...

Otras de las industrias más afectadas por la crisis es el arte fabril. Con la particularidad que si el presente es en ella malo, la perspectiva de un inmediato porvenir es peor todavía.

La razón es manifiesta. Algún tiempo, en España casi sólo era Cataluña la que fabricaba tejidos y géneros de punto, mientras que actualmente son en gran número las provincias en las cuales se han montado fábricas destinadas a elaborar grandes cantidades de estos productos.

Pero no es sólo dentro de España donde por efecto del establecimiento de fábricas de tejidos y de géneros de punto halla la producción catalana mayor dificultad cada día para colocar sus productos, sino que lo mismo ocurre en algunos otros países, que eran buenos clientes de la fabricación catalana y que ahora están organizando la producción por su cuenta.

Y como adquirir nuevos mercados va a ser cada día más difícil, por la gran competencia de la producción extranjera, hecha a base de un mayor perfeccionamiento mecánico y de una dirección técnica superior, de ahí que al malestar y a la crisis presente vislumbremos, no un término más o menos inmediato y una vuelta a la normalidad, sino un empeoramiento constante de la situación.

Pretendiendo sacar partido de esta situación, algunos fabricantes catalanes sueñan con la vuelta a los felices tiempos de las jornadas agotadoras e interminables y de los jornales de hambre. Y no sólo lo sueñan, sino que no falta quien de ellos lo ha llevado a la práctica. En efecto; un fabricante de tejidos, de Barcelona, la semana pasada hizo una reducción en el precio de la mano de obra de un 40 por 100 aproximadamente.

J. COMAPOSADA

Propaganda societaria

Continuando la labor de organización entre los trabajadores de su ramo, el Sindicato «El Obrero Fabril», de esta ciudad, ha publicado una hoja llamando a la Asociación a todos los camaradas.

En ella se garantiza la más pulcra administración, transparente como un cristal, y la presentación regular y exacta de cuentas todos los trimestres, en las que se da noticia clara y preciosa de todos los ingresos y gastos habidos, con voz y voto de todos los sindicados para poder impugnarlas si lo juzgan preciso.

Termina la hoja invitando a los compañeros fabriles a inscribirse en el Sindicato.

Noticias de Reus

Los camareros.

REUS, 10.—Continúa en el mismo estado el conflicto que tienen pendiente con el propietario de un «bar», del que ya dimos cuenta en una de nuestras pasadas crónicas; la intransigencia demostrada por el patrono Ormosa—que así se llama—es tan grande, que no repara en inventar supuestas coacciones que realiza—claro está—la entidad obrera, incluso que sus miembros—cosa incierta—, estacionados delante del establecimiento en cuestión, hacen burla del personal esquirol y de quien les paga.

De todos estos medios se vale para que la opinión pública se ponga de su parte; pero ésta, conocedora del asunto, no se deja sorprender por las artimañas de más o menos mala fe del citado señor Ormosa.

Los obreros camareros, convencidos de la razón que los asiste, no solamente no realizan coacciones, sino que incluso se abstienen de transitar por delante de aquel establecimiento, precisamente para no dar lugar a que se los cargue con el sambenito de cualquier incidente, lo cual los honra en gran manera, pues cuando se defiende una causa justa y noble, como es la suya, no debe acudirse nunca a la violencia.

Procuraremos poner al corriente de dicho conflicto a los lectores, el cual nos induce a creer, llevados de nuestro optimismo, que pronto quedará resuelto.

«Los viejos», de Ignacio Iglesias.

El domingo pasado se celebró en la recreativa Sociedad «La Palma», la representación del hermoso drama social del ilustre dramaturgo catalán y poeta del pueblo Ignacio Iglesias «Los viejos».

A la representación, que fué muy ajustada, el público supo corresponder, aplaudiendo en diferentes pasajes de la obra a las artistas, a pesar que ¿quién no aplaude a rabiar tan bien escrito drama, todo él de una realidad tan viva, latente, como es la de aquellos viejos que son despedidos de la fábrica por... viejos?

Es de aplaudir que en medio de todos aquellos espectáculos deportivo-inhumanos que hoy apasionan a casi todos los españoles se den a conocer de cuando en cuando, y aunque pasajeramente, cinematográficamente, aquellas escenas trágicas por que pasa la familia obrera continuamente, sin interrupción.—Gustavo Ramón.

FIGURAS DEL LABORISMO

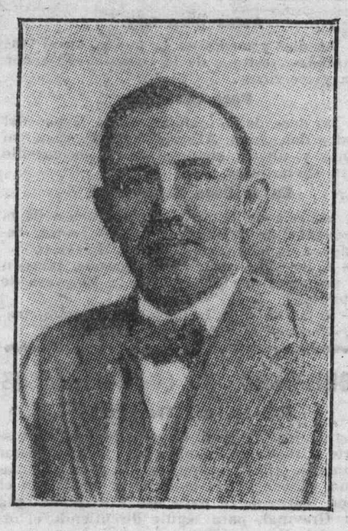

J. H. Thomas, prestigioso líder de los trabajadores ferroviarios ingleses.

Diálogo en tranvía

En el homenaje celebrado por los derrouxistas en su Casa del Pueblo, al terminar de hablar el caudillo ex radical se hundió la tarima.

—Ya lo leí, Joaquín.

—¿Y no te parece que ha sido un acto simbólico?

—Da lo mismo, porque el caudillo ya estaba hundido.

* * *

—Querido Pepito: ya están construyendo una alcantarilla en las Ramblas.

—Me figuraba que ya las había en todo Barcelona.

—No, hombre, no; hasta ahora, y todavía durará, sólo gastamos mucho en jardines y ornamentación exterior. Lo de bajo tierra no compromete, aunque extermine muchas vidas al año. Somos así de prácticos. Vaya..., salud.

UN PINTOR

De la comarca del Ter

La Inspección del Trabajo.—El conflicto de la carne.

El señor inspector del Trabajo ha girado una visita a los establecimientos productores de esta comarca.

Tenemos referencias de que en pocas de las fábricas y talleres que ha visitado lo ha hallado todo en debido orden. Inútil decir que en ningún punto ha hallado menores de edad trabajando. Esto de no hallarlos es cosa resuelta desde que existen comunicaciones telefónicas.

Es verdaderamente sensible que estas visitas no se efectúen más a menudo, que no abarquen todos los pueblos en que hay establecimientos fabriles, y a la vez que no se imponga a todos los patronos el cumplimiento de las leyes sociales, en particular la que afecta a la jornada de trabajo.

—Desde hace unos días han interrumpido los carniceros su tráfico en toda la comarca perteneciente a la provincia de Barcelona. Y tenemos entendido que el conflicto abarca diferentes poblaciones de esta provincia. La causa es que la carne fué tasada a un precio que aseguran los carniceros que hace perder dinero a los cortadores, dado el precio a que compran el ganado.

En los primeros días del conflicto se pasaron grandes apuros en todos los pueblos para que los enfermos pudiesen ser atendidos. Ahora, con un certificado del médico, se encuentra carne en pequeña cantidad.

Las Cooperativas, las pocas que venden carne (Manlléu, Torelló y Vich), han seguido matando ganado para atender a sus asociados.

El negocio es ruinoso y no se podría soportar mucho tiempo sin exponerse a un gran quebranto colectivo.

Notas de Mataró

MATARO, 10.—Se ha celebrado en esta Casa del Pueblo una reunión con objeto de leer y aprobar los estatutos de la futura Cooperativa Socialista Obrera de Mataró.

Con gran entusiasmo se acordó felicitar y dar las gracias a todas las Cooperativas que han remitido sus estatutos para asesoramiento en la confección de los que han de regir la Socialista Obrera de esta ciudad. A todas les damos las gracias en nombre de la futura Cooperativa Obrera de Mataró.

—Están a punto de terminar la construcción de un grupo de 35 casas que en el paseo de Prim se construyen a cuenta de la Caja de Ahorros de esta ciudad.

—Sabemos que en la pasada procesión del Corpus formaron buen número de pescadores, lo cual, hasta cierto punto, es justificable, pues, fallecido su ángel protector, se ven precisados a buscar nueva protección.

¡Pobrecitos!...

DE NUESTRO CENTRO

Conferencia del doctor Cosme Rofes

Según estaba anunciado, y con una extraordinaria concurrencia de camaradas, entre los que vimos algunos compañeros de la «Unió Socialista Catalana», dió el camarada doctor Cosme Rofes la conferencia organizada por el Ateneo Socialista el pasado domingo, con el tema «La civilización contemporánea».

Presidió nuestro estimado correligionario José Nart Rodes, quien hizo la presentación del orador, recordando muy brevemente la intensa labor cultural y sociológica que viene realizando el camarada Rofes. Aludió al hecho de que el Ateneo Socialista haya tenido la idea de invitar a la tribuna de dicha entidad a los hombres de más prestigio de la «Unió Socialista Catalana», hecho realizado con objeto de limar asperezas y aunar voluntades para conseguir que las fuerzas socialistas de Cataluña hagan la acción común precisa y dejen para siempre rivalidades y actitudes que sólo benefician a los enemigos de la libertad y del Socialismo.

Empieza el doctor Rofes haciendo resaltar la satisfacción que siente como socialista catalán de poder hablar desde esta tribuna del Ateneo Socialista, porque entendiendo que, como dice el camarada Nart, no debe haber diferencias más que en criterios, no ha comprendido nunca haya ocurrido lo que no debía haberse producido entre socialistas. Conviene, no sólo dialogar sobre todo esto, sino discutirlo sinceramente, y aunque el tema que hoy he señalado no tiene una relación estrecha con este asunto, tiempo quedará para ello, si todos tenemos, como tengo yo—dice—, el convencimiento de que caben dentro del Socialismo matices y criterios diversos; mientras unos y otros tengamos la alteza de miras y la cultura precisa para discutir cuanto convenga y arreglar cuanto haga falta, siempre puesta la mirada en el más allá libertador y soñado que todos anhelamos.

Desarrolla seguidamente, con palabra fácil, la ruta que desde los hombres primitivos hasta el de hoy ha seguido la Humanidad, explicando la forma de vida de los primeros pobladores de la Tierra, cuya vida salvaje y cruenta lucha por el sostén diario, impidióles años y años tener noción de la necesidad de organizarse, y detalla cuántos siglos pasaron hasta que los seres humanos, por la contemplación de la vida vegetal y de la organización esquemática de los animales, fueron comprendiendo la necesidad de que su vida fuese organizada. De aquellos hombres—dice—, que carecían de sentidos sociales, de estímulos morales, de previsión, de disciplina, de cuanto significa progreso y ciencia, a los hombres de hoy hay un abismo tan grande, que precisa concentrar la voluntad y el pensamiento para poder y saber apreciar la evolución que ha experimentado la Humanidad.

Los templos, centros de ciencia durante años y años; los primeros emperadores romanos, luchando contra el predominio que de la ciencia hacían aquellos clérigos, que por su posición económica, favorable en la vida, se erigieron en depositarios de la única ley hecha por ellos y para ellos.

Vencidos y derribados los baluartes en donde se reclina la ciencia, que sólo servía para unos, extendióse a los hombres de Roma, y si no fué patrimonio de todos, lo fué pronto de algunos hombres de espíritu más racional, y que ya no pertenecían a unos ni a otros, sino al pueblo; y así vemos—dice—que todos los accidentes y trastornos sufridos por la Humanidad en su ruta se enlazan, y hasta vemos hoy ya pueblos, como Rusia, en los cuales se dan los mismos derechos a todos los hombres que viven en él, mientras trabajen, sean o no súbditos o hijos de Rusia. Se va lenta, pero resueltamente, quiérase o no, hacia un vivir mejor, ideal humanitario, por ley inexorable de vida.

Sigue relatando cuantos fenómenos han contribuído al progreso de la civilización, explicando el descubrimiento de la imprenta, que tanto ha contribuído a llevar expansión cultural por toda la tierra, aportando sabiduría a todos los hombres del globo. Hace unos párrafos bellísimos licando el sentido de internacionalismo que se apodera del hombre a medida que crece su cultura, y dice:

Fijaos en que todos los hombres medianamente cultos no se preguntan al empezar nuestra actividad diaria: ¿Cuánto ganaré hoy?, sino: ¿Qué pasa en el mundo?, y queremos todos los días saber de lugares, que el hombre sin sentido de internacionalismo, sin amor a la Humanidad toda, no podría soñar que le preocupase, porque sólo vivía al ritmo de lo que le rodeaba. Y en este plano y en este aspecto, como en todos, ved—dice—si hay una relación entre Socialismo y Cultura. Ciencia, Internacionalismo, Socialismo son idénticas causas. Se va extendiendo el sentido de universalización cada día, y ello ha dirigido y dirige los grandes acontecimientos históricos. La guerra—dice—la influyó de tal manera este sentimiento, que sin él Alemania no habría sido derrotada.

El internacionalismo, que es sentido humano, liberal, no está reñido con el amor a la patria. Hemos de luchar por acrecentar nuestra cultura, la propia, y acrecentar a un tiempo el amor y el respeto sagrado a la cultura de los demás.

Desarrolla el desenvolvimiento cooperatista, y dice que hay un aspecto en la explotación burguesa de hoy, que es el trabajo de la mujer a domicilio, que si una Cooperativa Socialista lo estudiase, podría hacerse un ensayo notable, por el horrendo beneficio que la explotación capitalista obtiene de ello hoy.

De cualquier forma que se analice la evolución humana, se verá que la tiranía que ha sujetado los pueblos y los hombres ha sido siempre el afán de explotación material, encubierto en formas más o menos vistosas y sentimentales. La civilización nos va acercando paso a paso a una meta que no es tal, porque la perfección no existe; pero si alcanzamos parte de ella, la vida humana será más bella para todos.

No sintáis nunca, compañeros—dice—el odio del hombre contra el hombre, que no avanzará la Humanidad si no se inculca un postulado de amor franco y santo.

Vayamos—dice—a la reforma de la sociedad; pero reformemos el individuo; trabajemos cada uno para mejorarnos nosotros mismos, que así haremos obra positiva.

Terminó el doctor Rofes su interesante disertación, que tan deslabazadamente reproducimos, con un llamamiento a todos los socialistas de Cataluña, para que se dispongan a laborar en pro del Socialismo en nuestra tierra.

Recibió muchos aplausos y saludos de la concurrencia que llenaba la sala de actos de nuestro Centro.

Página agrícola

Retirado a descansar después de un fructuoso Gobierno, fué llamado por segunda vez el emperador Diocleciano. Contestó éste diciendo: «¡Si supierais las coles que voy a recoger! No se desdeñarían los emperadores de sembrar por sus propias manos lo que más tarde habrían de comer, dejando las espadas y empuñando los arados».

Cuanto más prósperos son los pueblos, en peor situación están sus campos.

El problema vital del bienestar de las naciones radica en la protección que se dispensa a la agricultura.

Hay que tratar de la vuelta al campo, descongestionando las ciudades y evitando esa aglomeración de trabajadores que hace se entronice la competencia suicida ante las muchas bajas ofertas que se entablan por los sin-trabajo.

Esas continuas emigraciones de los pueblos a las ciudades debe ser objeto de un detenido estudio, lo mismo por el Estado que por el Partido Socialista.

Debe continuarse la campaña pro campesino, dirimir esta querella, acabar con esa injusticia irritante de los logreros usureros, por medio de leyes encaminadas a la creación de Bancos agrícolas, seguros sobre cosechas, préstamos de semillas y máquinas, que a la vez que garantizan el trabajo anulan la influencia de esas águilas negras que se posan sobre el trabajo.

Prediquemos la vuelta al campo, poniendo en este empeño toda nuestra voluntad y todo nuestro entusiasmo.

Ello significaría la vuelta a la naturaleza, no a la visión idílica de dorados ensueños, sino a las realidades que representaría la descongestión de las ciudades y la población de los campos.

Seamos sencillos, huyamos de las urbes, que es donde anida la muerte, y volvamos a las aldeas, donde está el orden, creador de la vida.

J. R.

Salud...

Salud, huestes obreras,
pléyades de hombres rectos, laboriosos y honrados,
que movéis las fábricas, hacéis sementeras
o a la mina arrancáis los metales preciados.

Vida es acción. La fuerza del trabajo latente
es la reina del mundo, omnipotente;
convierte en tierras fértiles los yermos arenales,
las montañas cicléopeas humilla,
eleva hasta el espacio sus brazos colosales
y hace brotar del surco propicio la semilla.

Obrero denodado, labrador, hombre fuerte,
que en lucha con lo adverso de la suerte
soportáis el peso
del mazo, de la azada o la idea...:
aunque murió el Apóstol, su bandera flamea:
cerca del horizonte se muestra en lontananza
el resplandor de la naciente aurora:
hay que mirar su luz con fe y con esperanza,
que llegará en día no lejano la hora
en que pobres y huérfanos, que conquistan su pan
y no saben del dulce calor de los hogares,
un consuelo tendrán
para sus vidas tristes, que hirieron los azares.

El músculo y la idea, en íntima unión,
construirán la palanca que ha de mover al mundo
hacia otra nueva fase, en que la redención
de los desheredados dé su fruto fecundo.

Canciones del trabajo sonarán por doquier,
para alentar los hombres de buena voluntad,
y, en nuevo amanecer,
gobernarán la vida el Bien y la Verdad.

Y la estulta ralea, con sus perversos vicios,
y sus explotadores del becerro de oro,
comprenderán entonces todos los sacrificios
a que nos sometieron por labrar su tesoro.

Con esfuerzo indómito y triunfal
romperemos el yugo tirano y ancestral.
Unidos fuertemente, en todas las naciones,
en abrazo fraterno,
paz, trabajo y amor harán un lazo eterno
que ligará lo íntimo de nuestros corazones.

A. RIVERA FUENTES

Castellón.

TRINOS

Reforma del calendario

El calendario anda mal;
y el que reforma le den,
a usted le parece mal
y a mí me parece bien.

El año civil, escasa
medida del natural,
por esa escasez retrasa
de una manera fatal.

Y hay que acelerar el paso,
que un poco atrás se quedó.
—¿Va usted bien con el retraso?
—¡Ya lo creo! —Pues yo, no.

Mal, en su afán partidista,
todo avance le parece.
¡No sea usted más papista
que el papa Gregorio Trece!

Que, aun santo, nos dió la norma
que a lo que se queda atrás
le conviene una reforma
para ponerlo a compás.

¡Que la cosa no urge tanto
y el acometerla es tonto!
¡Para usted todo adelanto
llega demasiado pronto!

¡No es de eficacia inmediata!
Pero esta gente tan pía,
si no se traduce en plata,
todo lo halla tontería...

¡Que ha de ser muy enojosa
y difícil de aplicar!
Pues oiga usted una cosa
que se me ocurre citar:

Los almanaques ingleses
cuentan que, en su corrección,
al adelantar tres meses
a la invernal estación,

¡hasta los gatos amantes,
que celan en tiempo tal,
maullaron tres meses antes
del modo más natural!

Jorge MOYA

Crónica marítima

Fuimos notificados por Discurcrasia los obreros marítimos. Nos tildan de desagradecidos muchos, y no hay razón para eso. Creen que nuestra conducta es equivoca, que estamos en contra de nuestros patronos por principios; nada de eso. Nosotros anhelamos que la industria marítima prospere; que nuestra flota nacional entre en una competencia honorable, con digno estímulo por parte del Gobierno y comerciantes; que el pabellón marítimo español se luzca en todos los puertos del mundo airosamente. A ese engrandecimiento queremos los marinos contribuir como digno coronamiento a nuestra colaboración, porque lo estimamos así de justicia.

Lo que no queremos es que si la navegación se engrandece, los tripulantes tengan salarios misérrimos que no les alcanza para el diario subsistir. ¿Cómo resolver en la actualidad esta crisis de navegación y malestar proletario?

A los puertos españoles concurren todas las flotas mercantes de Europa; todos sacan cargas y pasajes, casi se puede decir que de nosotros viven; su competencia impone las rebajas, las que de rechazo merman nuestra tráfico comercial, produciendo una paralización perjudicial en nuestros buques.

Todo, yo creo, no se reduce a la cuestión fletes, sino que nuestros buques reunan las mismas condiciones que esos competidores, y de esa misma forma nos pondremos en igualdad de circunstancias. Una de las equivocaciones es la de no existir Bolsas de patronos navieros, que los pondrían más cercanos unos de otros.

Y que esa indiferencia suicida merma la potencialidad, llevando en ocasiones el espíritu de la lucha a las tripulaciones. ¿Por qué? Porque estando distanciados ellos y nosotros, no nos admiten en sus reuniones, en donde capital y trabajo estarían en la misma aportación de iniciativas, las que por igual serían beneficiosas al interés común. Porque los patronos, por nuestra convivencia y colaboración, pondrían entonces de manifiesto el estado en que sus negocios están y las ocasiones de alza y baja de salarios, llegándose a un estado de compenetración justiciera, que, por desgracia, estamos muy lejos de alcanzar. ¿Sueños, utopías? Que extiendan su mirada a Inglaterra, y verán la gran transformación que se está operando con los Consejos técnicos obreros en las industrias, y éstos con su «control». ¿Más? En España, en los ferrocarriles. ¿Por qué no en la Marina mercante de España?

Juan RUSELL

La juventud labora y avanza...

Mucho ha progresado el Centro Obrero de Barcelona desde que unos cuantos jóvenes entusiastas, compenetrados de las ideas socialistas, han emprendido la tarea de reunir en el local social del pasaje de la Paz a las familias obreras que en Barcelona viven dispersas, en aislamiento perjudicial para sus intereses de clase explotada, sin contacto con los trabajadores organizados en la Unión General e inspirados en el ideal socialista, y ese progreso satisface a cuantos ansían que nuestra ciudad ocupe el lugar que le corresponde en el movimiento sindical y socialista de España.

Es indudable que son numerosos los trabajadores catalanes que sienten ansias de redención y que aceptarían la táctica de la Unión y la política del Partido Socialista si las conocieran, si hallaran el nexo espiritual de nuestras organizaciones que los mantuviera en un ambiente socialista, y por esto es meritoria la labor de esos jóvenes barceloneses que van a revivir la Juventud Socialista, que propagan nuestras ideas, que atraen a nuestro Centro al proletariado barcelonés, que se proponen actuar entusiasta y tenazmente en pro de la Unión General y del Partido Socialista en Barcelona.

Y lo conseguirán, pues aun en los actos de expansión juvenil, en las frivolidades de la vida, que otros jóvenes y otros grupos conservan en su carácter rutinario, saben mantener el aspecto socialistas, renovador y progresivo entre las familias obreras acostumbradas a las actuaciones de grupos más o menos artísticos, pero carentes de espiritualidad y con cierto afán explotador o de exhibición vana, que dúctilmente se aviene con todos los escenarios y salas, sean del partido político que sea, con tal de lograr presunciones y beneficios personales.

Por esto saludamos con fervor a la futura Juventud Socialista de Barcelona, renovadora de costumbres, cuyas primeras actuaciones artísticas—como corresponde a jóvenes que pertenecen al Partido y a la Unión—han sido una a beneficio de los huelguistas textiles de Palma de Mallorca y otra a la Fundación Pablo Iglesias.

La juventud labora...

* * *

Y avanza. Dígalo el éxito, sin precedentes, alcanzado en la velada del sábado, día 5, a beneficio de la Fundación Pablo Iglesias. ¡Como que no pudieron entrar en el salón teatro del Centro Obrero del pasaje de la Paz muchos trabajadores que cedieron sus puestos a las mujeres y a los niños!, quedando sumamente complacidos de las atenciones recibidas, y prometiendo asistir asiduamente al Centro Obrero de la Agrupación Socialista de Barcelona las numerosas familias que asistieron por primera vez.

El programa de la velada cumplióse íntegramente, dando ocasión a una prolongada y agradablee camaradería de gran conveniencia entre las familias de los trabajadores barceloneses, tan aislados y hasta insolidarizados por carencia de organizaciones como las nuestras.

En primer lugar se representó el sainete «Te la debo, Santa Rita», en el que demostraron sus aptitudes artísticas las compañeras María Rodríguez y Molina y los camaradas Julián Espada y García, secundados admirablemente por los niños Calleja y Adelita de la Cruz.

Después se puso en escena el drama de Joaquín Dicenta «El lobo», que constituyó un éxito de interpretación, sobresaliendo la de los compañeros Antonio Pérez, Espada, Gómez, Rodríguez y García, y especialmente la niña Adelita de la Cruz, que interpretó a la perfección su difícil papel.

La dirección, a cargo de F. Cerrillo, acertadísima.

Como fin de velada nos deleitaron con sus canciones la señora Concepción Carbonell y su hija Conchita Cerrillo, que lució sus facultades artísticas imitando admirablemente a las principales cancionistas, siendo aplaudidísima.

En los intermedios nos obsequiaron con escogidos programas de concierto los compañeros José Voltas, pianista; la violoncelista Dolores Boltes, que se ofrecieron desinteresadamente para contribuir a la Fundación Pablo Iglesias, y la violinista Anita Batalla. El conjunto, de admirable ejecución, fué muy aplaudido.

En fin, una agradabilísima velada como no se había visto, cuyo resultado económico parece ser bastante importante, a pesar de los gastos, y, desde luego, superando a los cálculos de los organizadores. La obra iniciada por los Albañiles de Madrid en memoria de nuestro maestro, la Fundación Pablo Iglesias, se lo merece.

* * *

Ha sido leído y aprobado el reglamento de la Juventud Socialista de Barcelona. Una vez aprobado por el Gobierno civil se constituirá y emprenderá otros actos, como excursiones a otras localidades para relacionarse y estrechar los lazos de unión y fraternidad con las demás Juventudes.

Quede con todo eso consignado que en nuestro Centro la Juventud labora y avanza.

E. C.

Velada en el Ateneo Socialista

El Cuadro Artístico del Ateneo Socialista dará en su domicilio social del pasaje de la Paz, número 2, principal, una velada teatral el próximo domingo, día 13, a las cuatro en punto de la tarde.

El programa de la velada es el siguiente: Sinfonía, el entremés «Los chorros del oro», el episodio dramático «El arcediano de San Gil» y el sainete «El contrabando».

El acto, que promete ser importante, dado el interés de los compañeros por presenciar el trabajo de los componentes del Cuadro Artístico Socialista, terminará con un lucido baile de sociedad.