Este número ha sido revisado por la censura

EL SOCIALISTA

NÚMERO SUELTO 10 CÉNTIMOS

Año XLI.—Núm. 5.422. ÓRGANO DEL PARTIDO OBRERO Madrid, lunes 21 de junio de 1926.

POR TIERRAS SUIZAS

Ginebra, ciudad de refugio

Abandono París. Me traslado a Ginebra. La mayor parte del viaje lo hacemos de noche. En el departamento viajamos tres. Cada uno de distinta nacionalidad, y ninguno francés. Mis compañeros de viaje son un matrimonio, funcionarios de la Sociedad de Naciones, quienes, terminadas las tres semanas de vacación, vuelven al trabajo. Es uno de tantos matrimonios que al calor del espíritu de Locarno, sin duda, se han producido en la Sociedad de Naciones y en la Oficina Internacional del Trabajo. En ese sentido, no hay quien ponga en duda la fecundidad de esos dos organismos...

Cuando despertamos es ya de día. El tren atraviesa la pintoresca región del Jura. Vamos por el valle del Ambarino, de profundas gargantas y grandes acantilados. Allá lejos, en medio del enorme manchón verde de la pradera, hay unas casucas. Entramos en el valle del Ródano. A veces se ensancha; el río discurre entonces tranquilo, sereno, casi al alcance de nuestras manos. Otras veces se despeña torrentoso y alborotador por entre angostas gargantas de dantesca memoria. A nuestra mente acuden ciertos recuerdos de paisajes asturianos...

En Bellegarde nos molestan las Aduanas francesas; en Ginebra nos molestan las Aduanas suizas...

¡Ya estamos en Ginebra!... Recorremos la ciudad. Tranquila. Limpia. Por dondequiera que se vaya, el lago y las montañas limitan nuestro horizonte. La ciudad va sitiando poco a poco al lago. Y las montañas, todavía cubiertas de nieve, van, a su vez, sitiando el lago y la ciudad... Ginebra es el lago. Lago espléndido, magnífico, de aguas transparentes, cansadas de rodar por los Alpes. El Ródano aporta sus aguas al lago, y el lago se las devuelve purificadas... Ginebra, sí, es el lago. Pero así como el lago no es completamente suizo, tampoco Ginebra es completamente suiza. Ginebra es la ciudad internacional por excelencia. Hoy más que nunca. Sin embargo, Ginebra no pierde su carácter ni su fisonomía.

El ver todos los días las columnas de los periódicos llenas de telegramas fechados en Ginebra, y el ver en distintas épocas del año concentrarse en Ginebra la inquietud universal, hace suponer que va a encontrarse en la ciudad una vida intensa, agitada, movida. Nada de eso. La ciudad no puede ser más tranquila. Ahora mismo que hay Conferencia Internacional y hay muchas Delegaciones, la vida de la ciudad sigue siendo la misma. Sólo cambia en el interior de un edificio, en el sitio donde la Conferencia se celebra. La ciudad no se inmuta. Sigue con su serenidad de siempre. Más que serenidad es severidad. Toda la vida ginebrina está envuelta en una severidad fácilmente perceptible. Es la influencia del calvinismo que se refleja en la psicología de la ciudad...

Sigo recorriendo Ginebra. Voy conociendo amigos y compañeros. Veo con gran satisfacción que al frente de los servicios de enseñanza figuran compañeros socialistas. El consejero de Estado, por ejemplo—especie de ministro de Instrucción pública de la República de Ginebra—, es el compañero Oltramare, al frente de cuyo departamento está haciendo una interesante labor, de la que hablaré en otra ocasión. El secretario de esos servicios de enseñanza es también un socialista, Chassenets. El encargado de organizar e inspeccionar las escuelas al aire libre y las Colonias permanentes escolares es igualmente un socialista, el entusiasta Duvillard. Y hasta el director general de Primera enseñanza, Alberto Malche, aunque figura en el partido radical, es el elemento «socializante» de su partido. Como el mismo Malche me decía, a pesar de estar rodeado de socialistas, no se siente «sitiado», ya que simpatiza y hasta coincide con la política socialista...

Para nadie es un secreto que aquí los problemas generales de la escuela están resueltos. Aquí no hay analfabetos; aquí sobran escuelas... Así como suena: sobran escuelas. Al terminar la guerra se han reintegrado a sus países muchos emigrados que aquí vivían. Eso ha hecho descender la población escolar y, como es consiguiente, sobran escuelas. Ya han cerrado unas cuantas. Aquí desde hace tiempo sólo se discuten problemas técnicos, pues de los otros no tienen que preocuparse; están resueltos. Hasta la célebre «escuela única» está en Suiza, en gran parte, realizada. Por eso Oltramare se ocupa en estos momentos, difíciles desde el punto de vista económico, de resolver lo que todavía falta por resolver en Ginebra. No basta con que sea gratuita la enseñanza; hace falta en muchos casos el subsidio a la familia, la indemnización por pérdida de jornales. En eso trabaja ahora Oltramare.

Voy recorriendo la ciudad. Al cabo de varios días he visto un soldado. ¡Uno! Ese soldado va solo; lleva fusil, y en el cañón hay unas flores. Pregunto por la significación de ese adorno.

—Lo acaban de licenciar—me dicen.

—Veo pocos soldados en Ginebra—añado.

—Pues hay muchos—me contestan—. En cada suizo hay un soldado...

Pasamos por delante del Ayuntamiento, en cuyos soportales exiben, como cosa rara, unos cañones históricos... Descendemos por la Croix-Rouge para ver el curioso monumento a la Reforma. Atravesamos la Promenade des Bastions y nos encontramos frente a la Universidad. En la fachada leemos la siguiente inscripción: «El pueblo de Ginebra, consagrando este edificio a los estudios superiores, rinde homenaje a los beneficios de la instrucción, garantía fundamental de sus libertades. Ley del 25 de junio de 1857.»

Esa inscripción explica perfectamente la psicología de un pueblo que ha hecho de su instrucción la garantía de su propia existencia.

Seguimos por delante del «Bâtiment Electoral», donde ahora se celebra la Conferencia Internacional del Trabajo. Continuamos nuestro camino hasta llegar a la plaza del Molar. En un café nos sentamos. El propietario es español. Frente a nosotros, en medio de la plaza, hay un sillón enorme, monumental. Es el sillón del único limpiabotas que hay en Ginebra. El limpiabotas es igualmente español. Le hablamos. Habla de su «industria», entre resignado y satisfecho.

—Soy el único—nos dice—. Aquí, al pie de este sillón, me paso todas las horas del día. Mi puesto sí que es permanente... Después de todo—dice el limpiabotas con cierta solemnidad y con toda la filosofía y diplomacia que ha adquirido en esta filosófica y diplomática ciudad—yo soy el español que ha conseguido antes que nadie un puesto permanente en esta Sociedad de Naciones, que es la plaza del Molar...

Cuando termina la frase, comienza su trabajo.

Allá, en el extremo de la plaza, se yergue la torre histórica del Molar, en cuya fachada se lee la famosa inscripción: «Génève, cité de réfuge»...

Rodolfo LLOPIS

Ginebra, junio.

Efemérides

Gayangos

21 de junio de 1809.—*Nace en Sevilla el sabio orientalista e historiador Pascual Gayangos y Arce. Educóse en Francia, y en París estudió el árabe. Desde 1831 hasta 1836 estuvo empleado en el ministerio de Estado como intérprete de lenguas orientales. Casado con una inglesa, residió algún tiempo en Londres, donde publicó algunos trabajos en varias revistas inglesas. En 1843 pasó a Madrid a ocupar la cátedra de árabe en la Universidad Central, que desempeñó muchos años. En 1851 fué nombrado director general de Instrucción pública y elegido senador. A poco se trasladó a Londres, donde murió a consecuencia de un desgraciado accidente el 5 de octubre de 1897. Su obra más notable, la* Historia de las dinastías mahometanas en España, *para la que aprovechó el texto árabe de Al-Makhari, la publicó en inglés en 1843. Publicó otras muchas obras históricas, y tradujo al español la* Historia de la literatura de España, *del norteamericano Ticknor. El Museo Británico le encargó la clasificación y catalogación de los muchos manuscritos y documentos españoles que posee.*

Offenbach

21 de junio de 1819.—*Nace en Offenbach-am-Main el compositor Jacobo Offenbach. Su verdadero apellido era Levy. Su padre era cantor de la sinagoga judía de Colonia. Siendo muy joven aún se trasladó a París, ingresando en el Conservatorio a estudiar el violoncelo. Formó luego parte de la orquesta del teatro Cómico, empezando a darse a conocer con algunas composiciones ligeras. En 1849 entró de director de orquesta en el teatro Francés, donde alcanzó un gran éxito con su obra* Canción de Fortunio. *En 1855 fundó la empresa titulada* Los bufos parisienses, *estrenando por aquella época la mayor parte de sus obras más célebres. De 1872 a 1876 estuvo al frente del teatro de la Gaité, y posteriormente emprendió algunas excursiones artísticas por Europa y América. Murió en París el 5 de octubre de 1880. Al casarse con una española abrazó el catolicismo. Compuso más de cien óperas, casi todas en un acto, entre las cuales son las más conocidas* La bella Elena, Barba Azul, La gran duquesa de Gerolstein, *etc., etc.*

Matilde Ortoneda

21 de junio de 1837.—*Nace en Madrid la contante Matilde Ortoneda y Torréns. Estudió en el Conservatorio de Música y Declamación y tuvo por maestros a Inzenga y a Galdoni. El 5 de febrero de 1862 se presentó al público en el teatro del Circo con la zarzuela de Arrieta* El dominó azul. *Después de actuar en otros teatros madrileños pasó a Barcelona, donde tomó parte en una serie de conciertos organizados por la Sociedad Artística, y cantó también algunas óperas. En 1870 marchó a trabajar a La Habana, no habiéndose tenido ya más noticias de esta artista.*

Leed LA AURORA SOCIAL, órgano de la Federación Asturiana del Partido Socialista Obrero.—Suscripción: al año, 6 pesetas.—Centro Obrero de Oviedo.

De la IX Conferencia internacional del Trabajo

Los patronos navieros utilizan intelectuales asalariados para combatir a los trabajadores marítimos

Durante los últimos días de la segunda semana y los de la tercera se vienen reuniendo las Comisiones, sin adelantar apenas en la discusión del anteproyecto de Convención que ha redactado la Oficina. Los armadores, aconsejados por los jesuítas que han traído, y alguno de éstos que ha sido nombrado consejero, hacen una tremenda obstrucción. En la Comisión que tiene a su cargo el estudio sobre disciplina y sanciones han tenido obreros y patronos y hasta juristas discusiones muy vivas. Para ver si podía adelantarse algo han nombrado una Subcomisión, que redactará, si está de acuerdo, una ponencia, para ser después discutida en la Comisión.

Con este motivo se citan textos de Derecho marítimo muy antiguos relacionados con la deserción de los marinos, que ha sido siempre muy castigada y provocada. No hay contradicción entre los dos términos.

Según datos que tenemos a la vista, durante muchos años se ha ejercido por los armadores una lucrativa industria, consistente en no pagar a los marinos, obligándolos, a fuerza de castigos, a desertar. Allá por el año 1888 alcanzaron las deserciones en los puertos de América un 25 por 100, y particularmente en Buenos Aires y Rosario (Argentina) se elevó hasta un 50 por 100.

Los enterados del Derecho marítimo citan disposiciones de Carlos V, del conde de Wisby y otros, también pertenecientes a la antigüedad, en las cuales se determinaba que se impusiera prisión y castigos corporales a los desertores de la marina mercante. Esta tradición primitiva pesa sobre los armadores y sus abogados, por lo cual quieren que, si no en esa misma proporción, algo más dulcificada, siga adelante. Como es natural, los obreros se oponen; y en estos términos está sosteniéndose la lucha. Como antecedente se puede citar la doctrina sostenida en la Conferencia de Génova, en donde se decía: «El marino no debe ser castigado con pena por haber roto el contrato con su patrono, sino por haber desertado de su navío en tales condiciones que comprometa la seguridad de la expedición marítima.»

En este espíritu se ha informado la Oficina para redactar su anteproyecto de Convención, al cual tanta guerra hacen los armadores.

En la Comisión de contrato de trabajo llevamos discutiendo ocho días sin haber podido salir del artículo 3.°, y tiene el anteproyecto catorce. Sólo al primero han presentado los armadores doce enmiendas. En esta Comisión primera predominan los hombres de lengua inglesa, que discuten una palabra, un término cualquiera, con una tenacidad y a veces con una tozudez tan grande como podría hacerlo cualquier baturro de Sariñena o sus alrededores. En varias propuestas han formado el cuadro los delegados gubernativos y los patronos. Así, por ejemplo, se ha excluído de la convención a la pesca. El patrono español, como es consiguiente, ha votado en pro de esta exclusión. Después de este acuerdo, uno de los delegados ingleses propuso lo siguiente: «La Conferencia expresa el deseo de que los Gobiernos nacionales estudien la cuestión del contrato de trabajo para los barcos pesqueros, a fin de asegurar a los pescadores la protección más completa posible por medio de su legislación.» Aún se opuso el armador británico a esta resolución; pero no se atrevieron a votar en contra.

En las otras dos Comisiones, de inspección y repatriamiento, la lucha sigue con iguales caracteres. Sin embargo, en la primera parece que han avanzado más, y se prevé que en breve habrá dictamen.

La posición de los patronos armadores servirá, probablemente, de orientación al resto de los patronos para años sucesivos. Por aquí están varios secretarios de las Federaciones Nacionales y el de la Internacional patronal, siguiendo atentamente el curso de las discusiones. No se crea que se trata de patronos más o menos inteligentes los que ejercen estos cargos; quienes los desempeñan son abogados, que los pagan muy bien para que los defiendan y los orienten. Se impone por nuestra parte intensificar nuestro trabajo y nuestros estudios para poder contrarrestar los sofismas que utilizan estos asalariados de los burgueses que dedican su inteligencia y su cultura a poner trabas a los obreros en el camino de su emancipación.

L. M. G.

EL CONFLICTO CARBONÍFERO INGLES

"En vez del ramo de olivo, Baldwin desenvaina la espada", dice Cook

Unanimidad minera en rechazar las proposiciones gubernamentales

La situación.

LONDRES, 21.—La única cosa digna de anotarse es la indignación con que han sido recibidas las proposiciones baldwinianas por los mineros de todas las cuencas. Se creía al primer ministro hombre de fe, mediatizado por Churchill, Hicks y demás reaccionarios extremistas de su Gobierno; mas su actual actitud le ha granjeado una aureola de fariseísmo y de jesuitismo. Ha obrado con gran hipocresía, y ha perdido la indudable popularidad que gozaba. Cook ha comentado sus proposiciones del siguiente modo:

«En vez de traer el ramo de olivo de la paz, Baldwin desenvaina la espada para la guerra.»

Contestación de Cook a la proposición de Baldwin.

El secretario de los mineros ha dado la debida respuesta a la proposición del primer ministro.

En un mitin celebrado en Aylesbury ha contestado al abogado de los patronos (así calificó a Baldwin):

«Bien claramente se nota—dijo—que el jefe del Gobierno aún cree que Herbert Smith y yo, y nuestros compañeros ejecutivos mineros, no representamos las voluntades de éstos. Si no, no continuaría Baldwin reiterando su demanda por que se reanude el trabajo con mayor jornada y menor salario.

»Repito nuevamente, sostenido por toda la Federación Minera, que no prestaremos atención ni un solo momento a una variación o aumento de las horas de trabajo o al pago de los jornales según convenios por distritos; antes de consentir esto lucharemos hasta el último extremo.

»Bien sabíamos que no era sincero el jefe del Gobierno cuando trataba de aparentar imparcialidad, lo que se ha confirmado ahora al ver que se sitúa abiertamente con los patronos en su petición de aumento en la jornada y disminución en los salarios; espera que los mineros estén tan debilitados por la contienda que se verán obligados a aceptar.

»Antes de la huelga general díjome Baldwin: «Cook: no sólo habrá que menguar el jornal de los mineros, sino también el de las demás industrias, si es que Inglaterra ha de recobrar su prosperidad.»

»¿Qué se entiende por la prosperidad de la Gran Bretaña?—continúa diciendo el secretario de los mineros—. Beneficios para los que nada hacen y pobreza para los que trabajan.»

Recuerda el discurso radiado de Baldwin durante la huelga general, en el que declaraba que su mayor deseo era mantener el nivel de vida obrero, y le acusa ahora de haber engañado a la nación.

«Baldwin—afirma—, en lugar de procurar arreglar el conflicto, cruzóse de brazos, esperando, deseando, creyendo que más o menos pronto, pero indefectiblemente, los gritos de los niños hambrientos hagan entrar al trabajo a los mineros.

»Si cree el Gobierno que los mineros deben retornar a sus tareas con más trabajo y menos producto, ¿por qué no convoca a consulta al país? El Gobierno debía efectuar un plebiscito.

»Si estuviésemos seguros de que la mayor jornada significaba prosperidad para la industria, la aceptaríamos. Luchamos por nuestro derecho a la vida, y no por arruinar las cuencas mineras o el país.

»A la hora de pedir sacrificios nadie se acuerda del duque de Northumberland, que de canon minero tan sólo percibe 75.000 libras al año, o del marqués de Bute, que recibe 114.000 libras; únicamente se pide que se sacrifiquen los mineros.»

Acuerdo del grupo parlamentario laborista.

En una reunión especial del grupo laborista, bajo la presidencia de MacDonald, aprobóse por unanimidad la declaración siguiente:

«Que la declaración de política hecha por el Gobierno sobre la crisis minera, en lo referente a horas y salarios, es, además de una violación de los consejos de la Comisión del Carbón, inadecuada para afrontar los problemas de la industria; es una sumisión a las pretensiones patronales, y con ello se prolonga y agria la lucha.

»Por lo tanto, el Partido laborista resuelve oponerse con todas sus fuerzas a estos proyectos.»

Lo que opinan en los distritos mineros de las proposiciones de Baldwin.

José Jones, secretario de los mineros del York, ha dicho que las proposiciones de Baldwin acarrearían el despido de 146.000 mineros, de ellos 18.000 en York.

Afirmó que habiendo confesado los patronos su incapacidad para hacer que la industria diese a los trabajadores que en ella laboran un sueldo más aceptable, han perdido el derecho a seguir rigiendo su administración.

Guillermo Straker, secretario de la Asociación Minera de Nortumberland, ha dicho que no se encontrará la solución con las cláusulas del Gobierno.

Sostuvo que la retirada de la subvención o ayuda, prácticamente significaría el derrumbamiento del comercio exportador del carbón en Nortumberland.

Concluyó diciendo que los mineros de su distrito estaban bien firmes en la lucha.

Los mineros de Forest of Dean, en un mitin, acordaron declarar inaceptables las proposiciones antedichas.

Del distrito de Rhondda anuncian que tales proposiciones han fortalecido el deseo de resistencia.

Los mineros de Monmouth han declarado que puede el Gabinete, si le place, hacer que el Parlamento vote la jornada de ocho horas. En su pintoresco lenguaje han exclamado: «Se puede llevar a un caballo al río; pero no se le puede hacer beber a la fuerza.»

Los obreros del subsuelo de Derby están indignados ante la siniestra amenaza, y han acordado resistir con valentía tal ley, caso de implantarse.

Del condado de Lanea manifiestan que los mineros de allí resistirán hasta el último instante, antes que aceptar condiciones degradantes de trabajo.

Demostraciones de solidaridad.

Han comenzado a llegar a Londres expediciones de niños de mineros, los que serán alimentados y vestidos por familias obreras en tanto persiste el «locaut». Llegó la primera expedición, compuesta de treinta niños, de tres a catorce años de edad. Recibidos una Delegación del Comité pro mujeres y niños. Está en camino otra expedición de cuarenta.

—La Asociación de Tipógrafos de Londres ha acordado por unanimidad dar 1.000 libras para los mineros.

—El Día de la Lámpara recaudáronse 7.500 libras.

—De Holanda escriben que la Federación Sindical holandesa ha acordado proponer a sus Secciones tomar parte en el proyectado empréstito de las Uniones obreras inglesas hasta la suma de 250.000 florines.

—El de Hamilton Fyfe «Escenas de la gran huelga», vendiéronse 12.000, lo que ha significado un ingreso de 75 libras para los niñitos de los mineros.

Asteriscos

Aniceto Marinas

Los admiradores de don Aniceto obsequian hoy al autor de Hermanos de leche *con un almuerzo en el Palace Hotel. Nos hemos prometido asistir y hemos pedido la oportuna tarjeta. Esa tarjetea es, ya lo sabemos, una cédula artística, un certificado del gusto artístico. Se ha denigrado con exceso al señor Marinas para que podamos sin sonrojo no participar en el convivio organizado por sus admiradores. Repitámoslo: concurriremos. Cuanto se ha dicho de este escultor medallado es injusto. Marinas es un gran artista, un escultor de nervio y de sensibilidad que sufre ataques injustificados, repulsas egoístas, dicterios interesados. Cuando pasen los días y se depongan los odios se reconocerá la fuerza de su puño, la gracia de su espátula y la finura de su cincel. Es verdaderamente admirable el grupo titulado* Hermanos de leche. *Todo está minuciosamente realizado. Es, además, una escena sentimental: un pequeño pedazo de vida palpitante. Si el silencio lo permitiera, se oiría el resuello de los dos mamoncitos. A tal punto ha llevado el artista su afán de ajustarse a la realidad. De primera intención, nos conmovemos: después, nos acordamos de Regidor y de sus dibujos en el* Blanco y Negro. *Sí, es fácil denostar lo que no se comprende. Marinas tiene la desgracia de ser un artista completo, y de ahí que críticos cegatos y artistas despechados lo maltraten. ¡Pobre don Aniceto! Toda una vida de estudio, de esfuerzos sostenidos para dominar la materia, y cuando encuentra la clave de ese dominio, anciano casi: cuando cada piedra es en sus manos una escena sentimental o patética, el ejército de envidiosos le niega la sal y el agua. Indignante. Terrible cosa es llegar a genio a pasos contados. Piénsese despacio en don Aniceto. Lentamente ha ido madurando su sensibilidad, educando la emoción y el oficio: los años le traen el éxito, y cuando el éxito llega se intenta hacerle comprender que tiene una educación vieja, que el sentimentalismo es una flor marchita y que su manera de oficiar es detestable. Bueno que sea así; pero ¿qué puede hacer don Aniceto? ¿Empezar de nuevo? Es viejo para renovar sus conocimientos. Y si no lo fuese, se encontraría con la misma dificultad: llegaría, con los años, a comprender la nueva corriente; pero lo probable es que la nueva corriente, con los años, no moviese los molinos del arte. Dejemos a don Aniceto donde está, y admirémosle sin regateos. Sus obras son perfectas y acaso sirvan para adornar, reducidas a conveniente escala, los salones de la aristocracia o los jardines particulares.*

Para nosotros es evidente que la Exposición Nacional está resumida y compendiada en Hermanos de leche, *y nada oponemos a la concesión de la mejor medalla. Don Aniceto se la merece. Sólo él, con una intuición inapreciable para la crítica, ha sabido encontrar el rótulo exacto:* Hermanos de leche. *En Marinas se premia a todos los expositores, salvo a Mir, empeñado en no alimentarse de la misma ubre benéfica.*

Cuente don Aniceto con nuestra estimación. Hace tiempo que admiramos su obra cumbre emplazada, para alivio colectivo, en el Cerro de los Angeles.

¿Se han perdido otra vez los aviadores?

BUENOS AIRES, 21.—Los aviadores Buggan y Olivere, que realizan el vuelo Buenos Aires-Río de Janeiro-Nueva York-Buenos Aires, y que se habían perdido entre la Guyana francesa y el Brasil, después de reanudar el vuelo hacia Pará, ha vuelto a carecerse de noticias de su viaje. Estas espéranse con ansiedad, por haber despertado dicho vuelo enorme expectación en esta República.—Agencia Americana.

DESDE CHECOESLOVAQUIA

El "rádium" de San Joachimstal

Ahí va otra bendición divina, descubierta y valorizada por la ciencia humana: las minas de radio. Ese pueblecito montañoso, con sus siete mil habitantes, situado en la frontera bohemia-sajona, parece hoy dedicado a las tareas de paz, después de siete siglos de tempestades y de luchas cruentas. Guerras religiosas, invasiones extranjeras, devastaciones, incendios, peste bubónica y otras gracias de nuestro paraíso terrestre dejaron aquí sus huellas cicatrizadas. Sus consolaciones fueron las minas de plata, que se agotaron; el predicador Mathesius, que desde hace más de tres siglos no dejó sucesores, y el músico Nixl, que vive aún en las misas solemnes locales.

Nosotros, los 40 mensajeros de la prensa mundial, llegamos aquí en un Lancia último tipo. Sobre las ruinas del pasado descubrimos un hotel lujoso con todo el «comfort» refinado de nuestros días. Nuestra curiosidad mayor la atrae el precioso radio, descubierto por los esposos Curie. El médico gubernativo nos saluda en nombre de la República checoeslovaca y nos conduce al maravilloso establecimiento de baños. Nos hace ver radio en todas formas y colores. Nos explica cómo el físico francés Becquerel descubrió la irradiación del elemento mineral «uran» y cómo la genial Curie completó dicho descubrimiento en el 1898 con la extracción del «polónium» y del «rádium», puestos al servicio de la Medicina. Ahora es el más importante centro de cura mundial a base de radio, que destruye los tejidos malsanos del organismo humano merced a su potencia penetrativa a través de la piel. La cura se viene practicando en muchas formas: baños, inyecciones, inhalaciones, cataplasmas e irradiaciones. Como yo mismo he podido comprobar por documentos y fotografías, el efecto del radio restituyó el equilibrio mental a dementes, la fuerza motriz a los órganos paralizados y la normalidad a los músculos y cuerpos deformados de muchos enfermos.

Los mineros, los obreros del tabaco, los de las fábricas de cristal, están unidos aquí en organización de clase. La bandera del Socialismo flamea por encima de las divergencias nacionalistas. Joachimstal, o Jáchimov, como los checos la bautizaron, es propiedad del Estado checo, porque antes lo fué del Estado austríaco. Y es claro que los nuevos elementos, celosos de los viejos, provocan siempre nuevos conflictos. Los que gozan el apoyo de Praga se sobreponen a los más capaces, que por mero caso pertenecen a la minoría alemana. Sólo la potencia cósmica del radio yacente en tierras de habla alemana, descubierto por un francés y una rusa, hoy administrado por los checos, no hace distinciones de raza ni de clase. La Humanidad, explotadora de los bienes de la Naturaleza, riñe entre sí por malditos intereses materiales, en nombre de Dios y de la patria. ¡Insensatos!

Iso BRANTE

Jáchimov.

Resumen del extranjero

Se anuncia la huelga de 8.000 obreros de la madera, en Londres, a consecuencia de pretender los patronos que en las nuevas bases figure una cláusula prohibitiva de huelga general.

—El presidente de la República norteamericana ha declarado su opinión adversa a que la educación escolar fomente el espíritu militarista en los niños.

—En Portugal, los elementos dirigentes de la Confederación (sindicalistas) han conferenciado extensamente con el depuesto Cabeçadas.

—Rataj, el presidente de la Dieta polaca, va a dimitir.

—Prepárase en Bruselas un Congreso internacional de Derecho penal.

—China ha desmentido que intente retirarse de la Sociedad de Naciones.

—Se está celebrando en Bled (Yugoslavia) una Conferencia de la Pequeña Entente.

—Serebriakoff, delegado especial ruso, no ha conseguido de Chang-Tso-Lin que renuncie a su demanda pidiendo se retire el embajador ruso en Pequín, Karakán.

Contra una impertinencia

VALENCIA, 18.—Las Sociedades obreras «La Marítima Terrestre», «La Unión Terrestre», Trajineros y Carreteros, y algunas otras interesadas en el problema del aceite de semillas, han publicado una enérgica protesta contra las impertinentes y ofensivas palabras vertidas en un telegrama cursado al presidente del Consejo de ministros por el presidente de la Cámara Oficial Agrícola, don Vicente Lassala, en el que decía, entre otras cosas, que «contados industriales sacrifican parte cuantiosos ingresos obtenidos para producir ficticio movimiento elemento obrero», etcétera.

También los agentes de Aduanas y otros elementos han protestado contra los conceptos vertidos por dicho señor, quien, además de opulento propietario, es un conspicuo de lerrouxismo valenciano.

Como se ve, estas gentes de «orden» son unos «hachas» en materia de delicadeza...—Iranzo.

Notas de Orense

Reunión de la Sociedad de Canteros.

ORENSE, 19.—El día 11 celebró reunión general esta colectividad tomando importantísimos acuerdos.

Se acordó adquirir el retrato (remitido por la Administración de EL SOCIALISTA) del inolvidable maestro Pablo Iglesias, y hacerle un marco especial; retrato que será colocado en la Secretaría de la Sociedad; contribuir con la cantidad de 25 pesetas a la difícil situación por que atraviesan los albañiles de Plasencia, y por último se eligió la Junta directiva para el segundo trimestre del año que rige, siendo nombrados los compañeros siguientes:

Presidente, Augusto Fernández; vicepresidente, Segundo Lorenzo; secretario primero, Manuel García; secretario segundo, Celestino Seoane; contador, José Durán; depositario, Constantino Suárez; vocales, Juan Cota, Manuel Vázquez y Lorenzo García. Directiva que se propone continuar la obra realizada siempre por esta Sociedad que defiende la táctica de la Unión General de Trabajadores, por ser la única con la cual podrán conseguir los obreros su completa emancipación.

Reunión del Comité de la Federación Local.

En la reunión celebrada por este Comité se trató de la marcha administrativa de la Cooperativa de panificación establecida por todas las entidades pertenecientes al Centro Obrero, acordándose autorizar a una Comisión para que corrija algunas deficiencias en la marcha de la misma.

También fué elegido presidente de la Federación el compañero Luis Vázquez, delegado de la Sociedad de Ebanistas, y vicepresidente Secundino Fernández.

Se acordó convocar a una reunión extraordinaria para tratar de la celebración del Congreso de la Federación, para en él modificar los Estatutos actuales.

El conflicto de la Sociedad de Camareros.

Sigue en igual estado el conflicto de los camareros; a pesar de las reuniones celebradas en el Ayuntamiento, ningún resultado satisfactorio fué conseguido, debido a la intransigencia patronal, que quiere a todo trance hacer desaparecer la Sociedad.

La Comisión patronal presentó unas bases, que fueron rechazadas, pues en ellas no sólo se pretendía que desapareciesen mejoras conseguidas desde el año 1920 por los camareros, sino que se imponían condiciones por las cuales toda la legislación obrera quedaba anulada.

La Sociedad está dispuesta a defender las mejoras conquistadas, y en primer lugar el derecho de asociación.—M. Suárez.

Delegación Local del Consejo de Trabajo

El sábado, a las once en punto de la mañana, celebró sesión ordinaria este organismo, a la que asistieron las representaciones obrera y patronal y el inspector de Estadística.

Presidió don Bernardo Martín.

Se aprobó el acta de la sesión anterior.

Se aprobaron varias de infracción de las leyes sociales, levantadas por las Comisiones inspectoras, con propuesta de multas. Se aprobaron las propuestas de multa que formula la Ponencia por denuncias de infracción de varios preceptos de jornada y descanso dominical.

Se conceden varias licencias para el régimen de dependientes internos.

Se aprueba el dictamen de la Ponencia nombrada proponiendo la anulación del pacto concertado entre la Sociedad «Unión de Mantequerías» de Madrid y la Asociación General de Dependientes, por carecer de varios requisitos legales.

Se acuerda imponer 50 pesetas de multa a la «Panificadora Madrileña», a causa de haberse comprobado por la Comisión especial que infringe el decreto sobre trabajo nocturno en la panadería.

La Sociedad de Patronos Peluqueros solicita se modifique el horario de apertura y cierre de los establecimientos, y se acuerda pase a estudio y propuesta de una Ponencia.

Se accede a una instancia solicitando que desde abril a septiembre se adelante en una hora los sábados la entrada y salida al trabajo en los oficios que integran la industria de la Edificación.

También se da cuenta de un oficio de la Sociedad «Unión General del Transporte Urbano», en el que se denuncia un pacto existente entre los obreros dependientes y la Sociedad «Pompas Fúnebres», y con este motivo se designa una Ponencia para que no sólo se ocupe de estudiar lo denunciado, sino que en su día proponga una fórmula para llegar a su normalidad legal en todo el transporte urbano respecto a la jornada de trabajo.

Queda enterada la Delegación de dos reales órdenes, publicadas recientemente, reforzando la facultad de las Delegaciones del Consejo de Trabajo y reconociendo su única competencia para la clasificación y señalamiento de establecimientos y horas de apertura y cierre.

Se da cuenta de un comunicado del Juzgado de La Latina, en el que participa el resultado de las actuaciones, en juicio seguido contra don Lorenzo Riesgo, por acta levantada por la Comisión inspectora por infracción de las leyes del Descanso dominal y la del Trabajo de mujeres y niños, con propuesta de multa de 250 pesetas; y se designa una Ponencia que examine la situación de las pescaderías y carbonerías, pues el anuncio de horas de apertura y cierre de sus establecimientos tiene visos de ilegalidad. Se levanta la sesión a las dos.

HOTEL RESTAURANT
VALENCIA
Habitaciones de 4 a 12 pesetas
(A 20 metros de la Puerta del Sol.)
TETUAN, 15 -:- MADRID

Eléctrica de Castilla, S. A.

En el sorteo estatutario de amortización de Obligaciones de esta Sociedad, celebrado el 10 del actual ante el notario de esta corte don Anastasio Herrero Muro, han resultado amortizadas las siguientes Obligaciones, que corresponden a los títulos que están en circulación:

1.057, 1.120, 2.479, 2.488, 2.556, 2.575, 2.625, 2.734, 2.760, 9.702, 9.726, 10.266, 10.394, 12.146, 12.166.

El pago de los títulos amortizados se verificará, a partir del día 1.º de julio próximo, con deducción de impuestos, en los sitios siguientes:

En Madrid, Oficinas de la Sociedad, Avenida del Conde de Peñalver, número 25, y Banco Urquijo, Alcalá, 55. En Bilbao, Banco Urquijo Vascongado. En Barcelona, Banco Urquijo Catalán. En San Sebastián, Banco Urquijo de Guipúzcoa, y en Gijón, Banco Minero Industrial de Asturias.

También, y a partir de dicho día 1.º de julio, y en los sitios indicados, se satisfarán los intereses del cupón número 13, vencimiento de dicho día de las Obligaciones en circulación, a razón de 15 pesetas por cupón, con deducción de los impuestos correspondientes.

Madrid, 17 de junio de 1926.—*Valentín Ruiz Senén*, consejero y director gerente.

Fiesta del Programa federal

22 junio 1894.—22 junio 1926.

Como de costumbre, el Comité Ejecutivo Municipal del partido republicano federal de Madrid celebrará mañana, en el Círculo Federal, sito en Echegaray, 20, primeros, la fiesta del programa federal, instaurada por el sabio federal don Eduardo Benot, o sea el XXXII aniversario de la promulgación de aquél.

En dicho acto tomarán parte, en calidad de oradores, representantes de las entidades federales organizadas con residencia en Madrid, y los señores don Manuel Hilario Ayuso, don Manuel Cárceles y don Manuel de la Torre.

Se celebrará en el expresado local. Dará comienzo a las diez y media de la noche; y siendo pública la entrada, se invita a correligionarios y simpatizantes a que concurran a dar brillantez a un acto de civismo y cultura.

Proyecto para el aprovechamiento de unas cataratas

BUENOS AIRES, 21.—Háblase estos días de la oportunidad de comenzar inmediatamente las obras en proyecto para el aprovechamiento de las cataratas del río Iguassú.

Se insinúa la posibilidad de que se llegue para ello a un acuerdo con el Gobierno del Brasil, a fin de que dicho país participe en los gastos y en las ventajas que se espera obtener de aquella explotación.

Parece que los banqueros yanquis se hallan dispuestos a prestar su aval financiero a la organización de una gran Empresa que explotará la energía producida por las referidas cataratas.—Agencia Americana.

Almorranas-Varices-Ulceras
Cura RADICAL garantizada, sin operación ni pomadas. PRIMERA Y UNICA Clínica especializada en este tratamiento. No se cobra hasta estar curado. DOCTOR ILLANES, Hortaleza, 17. De once a una y de tres a siete. Tel. 22-44 H.

TODA SOCIEDAD OBRERA
DEBE POSEER LA
"Colección Universal"
que supone una biblioteca completa de novelas, Historia, Filosofía, Viajes, etc. Mil números publicados. La más económica.
Algunas obras interesantes:
DARWIN: El origen de las especies (tres tomos)..... 5,00 pesetas.
KANT: La paz perpetua..... 0,50 —
ROUSSEAU: Contrato social..... 1,00 —
— Discurso sobre el origen de la desigualdad entre los hombres..... 1,00 —
— Las confesiones (dos tomos)..... 4,00 —
ALEMBERT: Discurso preliminar de la Enciclopedia..... 1,00 —
Facilidades de pago. Pida el catálogo completo a su librería o a ESPASA-CALPE, CASA DEL LIBRO, Avenida de Pi y Margall, 7. Apartado 547. Madrid. Envíos a reembolso.
También se admiten pedidos de catálogos y de libros en la Administración de EL SOCIALISTA, apartado 10.036.

El ocaso de "Tomillo"

Debido a la pluma de Castrovido, tuvimos ocasión de leer hace días uno de sus artículos. Titúlase la crónica que nos ocupa «Hablando con "Tomillo"», y en ella duélese el maestro, con sobrada razón, del desamparo en que, generalmente, dejamos a los viejos. «Condenar la ancianidad a la miseria—dice—, desampararla, olvidar los méritos del viejo cuando joven; considerarlo una carga pesada, son manifestaciones de barbarie y egoísmo.»

Y en verdad que no hay cuadro más desconsolador que el dolor de la vejez desvalida. Un viejo abandonado cuando no puede valerse ya, nos produce la misma impresión que un recién nacido abandonado por su madre desnaturalizada. Ambas cosas se nos figuran horrendos delitos. Y si bien es verdad que el primero fué víctima de su propia imprevisión, no lo es menos que culpable de ello fué la sociedad, que no supo educarlo, a su debido tiempo, en las austeras virtudes del ahorro.

En uno de los numerosos folletos de propaganda que en favor del Retiro obrero ha publicado el Instituto Nacional de Previsión, se dice a propósito de esto: «Cuando el obrero no podía ya trabajar, porque la vejez cansó sus brazos, porque los años agotaron la fuente de su actividad, la sociedad le daba, en general, como premio, el uniforme de asilado o el cayado de mendigo. Se le arrojaba a la calle como a unas botas ya inservibles o como a un limón que ya se exprimió.»

Así es, exactamente, la sociedad. Y de nada sirve que desde la «Gaceta» se lancen órdenes o disposiciones, como eso del Retiro obrero obligatorio, si el organismo encargado de su aplicación ha de estar librando una ruda y continua batalla contra los argumentos, subterfugios y maniobras de toda índole que los patronos ponen en juego para que la disposición no se cumpla o resulte burlada.

Se quejan de lo complicado del sistema, de lo exiguo de la pensión (ellos, tiene gracia!), de las incomodidades que les suponen el cumplimiento de la ley, etcétera. Se quejan de todo y aseguran, magnánimos y espléndidos, que no es la cuantía de su cuota lo que les importa. Pero, no obstante, y a pesar de esa tan decantada esplendidez, el que esto escribe ha tenido ocasión de comprobar miles de veces cómo porfían y defienden los diez céntimos que les corresponde abonar.

¡Cuántos viejos trabajadores se habrán visto privados de las 350 ó 400 pesetas que, según los casos, les conceden los dos repartos que hasta ahora se han hecho de los fondos procedentes del recargo sobre herencias! ¡Cuántas madres obreras se habrán visto asimismo privadas de las 50 pesetas del Subsidio de Maternidad! Todo porque sus patronos, sus espléndidos patronos, no cumplieron la ley del Retiro obrero obligatorio.

Y es el mismo Gobierno, tutor de la nación entera, quien a regañadientes ha de soltar esas pesetas, que, como supremo patrono, le corresponde entregar para engrosar las cuentas de tanto trabajador pobre... porque «es un dinero que no luce», aun cuando, no obstante, nunca fuera mejor empleado.

Don Roberto Castrovido se duele de haber encontrado, no viejo, sino pobre y derrotado, al famoso tenor cómico de la época de «La Bruja» Ramón Guerra, célebre intérprete del personaje «Tomillo» de dicha obra, y cree ver en los homenajes a la vejez que las Cajas de Previsión realizan en provincias un principio de regeneración de la sociedad. Nosotros recordamos que hace unos meses, y por iniciativa de una Mutualidad escolar, celebróse en la histórica villa de Guernica uno de estos homenajes a la vejez. Los dos polos de vida, viejos y niños, allí se reunieron en inefable camaradería. Y así les habló el mantenedor de la fiesta: «No habrá en el mundo esa paz justa y duradera, por la que todos suspiramos, mientras por falta de educación social subsistan esas ingentes masas de hombres desesperados por un dolor sin consuelo...»

Esta falta de educación social, que nada tiene de extraño en el obrero y que tan hábilmente es aprovechada por el patrono, se manifiesta por igual en todas las clases.

«Tomillo» es una prueba y una víctima que, en tanto la ansiada regeneración llega, tendrá en todas las épocas un émulo de su desgracia, un heredero de su infortunio, que seguirá arrastrando por el mundo el dolor de su miseria, arrojado a la calle «como a unas botas ya inservibles o como a un limón que ya se exprimió».

G. BLANCO SANTAMARIA

Sobre el Congreso de alpargateros de Vall de Uxó

Después de haber examinado con detenimiento la convocatoria, orden del día y proposiciones para el Congreso que se ha de celebrar el día 11 y siguientes del mes de julio próximo en la ciudad de Vall de Uxó, presiento un interés relativamente cordial, que además de tener un valor encaminado a resucitar ciertos cuidados de las Secciones de obreros alpargateros e hiladores, tiende a dar impulso a los trabajos de todas las industrias afiliadas a la Federación Nacional de obreros alpargateros y oficios anexos de España.

Con todo esto, he de hacer presente, aunque sea un poco cruda la frase, que es tan miserable la sustentación condicional de los obreros alpargateros e hiladores como la indiferencia que muestran algunos compañeros fuera de la organización.

Unos se excusan diciendo que no quieren ser políticos; otros, que tienen que atender a sus intereses antes que a los de la Sociedad.

El genuino significado de la política es bien palpable y terminante en todos los movimientos de la vida social. Y no hay acción, ni trabajo, ni fábrica, ni familia, ni tienda, ni casa, o cualquiera otra colectividad, y aún el gobierno de uno mismo, que no contenga política, por ser ésta de necesidad para la vida de relación.

Es menester estudiar los problemas muy a fondo y tener en cuenta que donde termina la duda principia la ciencia, y donde principia el trabajo principia la política.

Solamente se puede apreciar en estos casos citados que hay una diferencia de grado, pero no de calidad.

Respecto a los obreros que dicen que han de atender sus intereses antes que los de las Sociedades, habría que estudiar a fondo esta cuestión; porque ¿cuáles son sus intereses públicos o particulares que no estén amenazados por la audacia de los enemigos de la clase obrera, por ciertas costumbres relajadas y ciertas tendencias a restar lo que el obrero gana?

Si se defiende el interés particular y el colectivo se deja, pierde el interés individual el valor total de su fuerza para caer en manos de un logrero.

Volviendo a lo de las industrias de alpargatas e hilados, he de poner de manifiesto que tanto los obreros alpargateros como los obreros hiladores sufrieron un error grandísimo desde el año 1920 en adelante al romper el horario, a excepción de Castellón y dos o tres poblaciones más, creyéndose que a mayor cantidad de horas trabajando mayor sería la remuneración del jornal.

Pero he aquí que los patronos se enteran, e inmediatamente proponen la rebaja del precio de la mano de obra.

Se acepta, con el conocimiento de que se tenía que trabajar dos horas más diarias para sacar el mismo jornal.

Después vino la último rebaja, que es a como quiera pagar el trabajo el patrono, trabajando con toda la miseria del mundo catorce horas para ganar menos que cuando trabajaban la jornada de ocho horas.

Como era de esperar, al trabajar catorce y más horas diarias, vino el exceso de producción en las dos industrias: alpargatera y de hilaturas, por cuyo motivo los patronos, que tienen tan «buen sentido» para las épocas, aprovechan las ocasiones para poder explotar bien a los obreros, sin ver éstos las derivaciones que toma la esclavitud, según sus deseos.

No diré que esta esclavitud es la misma que existió antes de la era cristiana; pero sí una esclavitud moderna, más refinada.

En el año 1731, en Francia y en Flandes, por ejemplo, los maestros tejedores no podían tener más que tres aprendices. Ahora, los oficiales constructores de suelas e hiladores, en nuestra región, disponen de seis y siete.

Donde más abundan los aprendices es por esta comarca de Callosa de Segura, Crevillente, Aspe y algunas otras poblaciones. Maestros hiladores conozco yo que no trabajan, haciéndolo los menores de edad, en favor de estos señores. Con lo que producen los aprendices, les pagan a éstos y aún les queda a ellos un jornal de diez y doce pesetas.

Estos oficios de alpargateros e hiladores podrían regenerarse de la forma siguiente:

En el oficio de alpargatero no se debían admitir más aprendices que los que tuvieran dieciséis años cumplidos, ser enseñados por cuenta de los patronos y en sus mismas fábricas, con delegaciones obreras; trabajar las ocho horas, y el trabajo reglamentario; que el número no rebase las dos quintas partes de los obreros organizados, durante los cuatro primeros años, y en lo sucesivo que se estudie la realidad de los hechos producidos.

En el oficio de hiladores puede hacerse la misma operación, en la inteligencia de que unos y otros aprendices sepan leer y escribir.

Respecto al Congreso cuyo epígrafe encabeza estas líneas, he de hacer presente ante todos los alpargateros e hiladores que deben trabajar lo posible para que todas las Secciones manden una o más Delegaciones, con el fin de que se discutan los problemas palpitantes que tan grave situación vienen creando a los hogares proletarios.

Debemos apartar todas las espinas capitalistas de nuestro camino glorioso del trabajo, sustituyéndolas por flores rojas que animen nuestros corazones y nuestras ideas.

Todas las proposiciones que lleva el orden del día son puntos luminosos, que, al ser discutidos, abrirán nuevos horizontes en el campo de la lucha, donde hallarán la sólida inspiración de aunar nuevos esfuerzos a las conquistas obtenidas a fuerza de abnegaciones y fe, por lo que estamos obligados a no retroceder ante ningún obstáculo ni abandonar el puesto encomendado por la idea, por amor, por el deber, por la historia, por la lucha de clases, por el Socialismo y por la Unión General de Trabajadores, que no cesará nunca en su empeño hasta que desaparezca esta injusticia social y económica en toda su falsedad.

Los Congresos son siempre la vida de cada idea y de cada organización.

Los delegados son el alma de las Secciones, que participan del cuerpo social en los acuerdos y discusiones que han de tener por norma y sentido común el cumplimiento de sus obligaciones para con los deberes de su genuina representación.

Vida societaria y Socialismo hemos de hacer en todos los actos del trabajo.

El Congreso es la mayor palanca de todas las fuerzas reunidas, la utilidad práctica y la idea moral de la libertad.

José MAS

Callosa de Segura.

CONSERVAS DE PESCADOS "VILLARIAS" TRADE MARK Y. V.
SANTOÑA (SANTANDER)

RELOJES LONGINES Y CYMA
Los expendedores de estas acreditadas marcas de relojes, Fajardo y Compañía, con despacho en Mayor, número 4, primero, han designado como agente exclusivo para la Casa del Pueblo a Antonio Sanz, encargado de las ventas a plazos y al contado de relojes de las citadas marcas.
Domicilio del agente:
CRISTOBAL BORDIU, NUMERO 4

Manufactura Armero-Especialista Reunidas
FABRICA DE ESCOPETAS FINAS DE CAZA
ESPECIALIDAD EN ESCOPETAS DE TIRO DE PICHON
Dirección postal: Sociedad Anónima Cooperativa Danot-Bat.
Teléfono 225.—EIBAR (España).

ARENAL, 4. T.º M. 44. Pompas Fúnebres.

Labor de cultura

Curso de conferencias en Rentería.

RENTERIA, 20.—En el Centro Obrero ha dado principio el viernes por la noche el curso de conferencias acordado por la Federación de Sociedades Obreras.

El maestro nacional don Aurelio Aparicio disertó sobre el tema «Problema de la cultura».

El conferenciante parangonó a España con otras naciones donde la preocupación constante de sus autoridades es la enseñanza, para sacar en consecuencia que en nuestro país se atiende medianamente a tan trascendental problema.

Habló de la Escuela profesional de Barcelona, donde se enseña según las aptitudes del alumno, como debiera hacerse en todas las escuelas del resto de España.

Trató de las escuelas de Rentería, las que, no obstante gastarse 33.000 pesetas anuales en maestros, no rinden el resultado que fuera de esperar; pues estando Rentería casi a la cabeza en escuelas, no se parece en nada a otras muchas villas extranjeras donde a los niños se los libra de las asechanzas del tiempo; en la nuestra no se ha tenido en cuenta esto.

Alentó a los trabajadores, que llenaban el local, para que subsanen con su esfuerzo el abandono en que se encuentra el problema de la enseñanza.

El público premió con grandes aplausos la instructiva charla de don Aurelio Aparicio.

Ha sido un gran éxito para la Federación esta primera conferencia, siendo de esperar de los compañeros de Rentería presten a esta cultural campaña el necesario apoyo, porque todos sacaremos provechosas enseñanzas de nuestra continua lucha.

La segunda conferencia se celebrará el próximo viernes, día 25, a las nueve de la noche, en el mismo local, estando a cargo del médico renteriano señor Samperio.—Nicolás Pueyo.

ROCA Fotógrafo
Tetuán, 20 -:- -:- Teléfono 324
Retratos artísticos -:- Ampliaciones inalterables -:- -:-

Consultorio Médico
Medicina general.
Especialidad: Piel y venéreo.
Horas para obreros:
De siete a nueve de la noche, los lunes, miércoles y viernes.
Arango, 8, primero, izquierda.
Teléfono 12-01 J.

BAR METRO
Establecido en Bravo Murillo, 79, de Leoncio Méndez. El más delicioso de los Cuatro Caminos; a la salida del Metropolitano.

Leyendo libros

«La legislación del trabajo en la Argentina», por Alfredo L. Palacios.

La labor de Alfredo L. Palacios en el Parlamento argentino, como primer diputado socialista, constituye la base de la legislación social de la República del Plata. Su personalidad, una de las más discutidas, ha alcanzado tan poderoso relieve entre la intelectualidad bonaerense, que se le acata ya como suprema autoridad en estas disciplinas, que cultiva y enseña desde su cátedra, a la que subió en medio de un regular escándalo, acompañado de renuncias y dimisiones de profesores sectarios, que veían un peligro para las instituciones en el triunfo del batallador hombre de ciencia.

«Maestro de la juventud» llaman a Palacios en Suramérica, porque preconizó y defendió la reforma universitaria que transformó la enseñanza en la Argentina y en otros vecinos países. Hombre de acción, asiste a todos los movimientos de carácter espiritual con tendencia liberal que se producen, y en ellos no falta su palabra fácil y vibrante ni su gesto prócer y atrayente. Es una de las figuras más interesantes y señaladas del iberoamericanismo consciente.

La «Revista de Ciencias Económicas» ha publicado un notable trabajo del camarada argentino con el título que encabeza estas líneas, en el que se reseñan los antecedentes de la organización obrera en aquel país y cómo al adquirir ésta cierta preponderancia Gobiernos y opinión pública no pueden desoír los anhelos de mejoramiento de la clase proletaria, cuyo portavoz era, como hemos dicho, el autor del opúsculo que comentamos.

Refiere luego su actuación constante para ir jalonando las reformas legales que más tarde tuvieron plena realización, y se detiene, por último, a señalar cuáles son éstas, comentándolas brevemente y asegurando que aún queda mucho por hacer en Argentina, donde la legislación del trabajo forma parte del plan de estudios de las Universidades.

Alfredo L. Palacios ganó verdaderas batallas sobre la reacción, haciendo prevalecer las leyes sociales que humanizaban el trabajo, principalmente acortando la jornada de las mujeres y menores. Su gestión, continuada en el Parlamento por los representantes socialistas, perdurará en aquella República, donde se reconoce que el movimiento sindical, inspirado y guiado por el Socialismo, ha hecho labor fecunda y eficaz.

«Norteamericanización de Centroamérica», por Vicente Sáenz.

Es un volumen editado en San José de Costa Rica, que contiene artículos periodísticos y referencias de documentos oficiales con los que el autor pone de relieve la influencia que sobre los países centroamericanos ejerce el Gobierno de Wáshington.

Algunos de ellos, interesantísimos, son datos preciosos para la historia del imperialismo yanki. El tono combativo y pasional con que está escrito el libro contribuye a darle amenidad, no exenta de pintoresquismo por el lenguaje hiperbólico y atrabiliario que predomina en él.

R. A.

* * *

Durante la última semana hemos recibido las siguientes publicaciones:

«La Fraternidad», órgano de la Sociedad de Personal Ferroviario de Locomotoras (Buenos Aires, 20 de mayo).

«España y América», revista quincenal (15 de junio).

«España Enciclopédica» (17 de junio).

«El Motín» (19 de junio).

«Acción Socialista», revista quincenal de información, estudio y crítica del Socialismo (Buenos Aires, 29 de mayo).

«Progreso», revista de corte editada por la Unión de Obreros Cortadores, Sastres, Costureras y Anexos (Buenos Aires, mes de mayo).

«Boletín Oficial de la Sociedad Fomento de Porriño (Buenos Aires, mes de abril).

MAQUINA DE ESCRIBIR
SMITH PREMIER

La que usted comprará.
A. PERIQUET Y Cº.
PIAMONTE, 23. — MADRID
Pida referencias a cualquier Organización obrera.

FUNERARIA DEL CARMEN
NO PERTENECE AL TRUST NI TIENE SUCURSALES
INFANTAS, 25. - TELÉFONO H-2214

CAMISETAS -:- CALCETINES -:- MEDIAS
PRECIOS DE VERDADERO SALDO
AVEMARIA, 54 (esquina a plaza de Lavapiés)
GRANDES ALMACENES

¡¡¡MADRES!!! Si queréis tener a vuestros hijos sanos y robustos, dadles siempre el
PURGANTE "1919"
que sólo cuesta 30 céntimos en todas las Farmacias y Droguerías.

QUIMICA
COMERCIO
AGRICULTURA
ELECTRICIDAD

Estudie por correspondencia, pidiendo folletos gratis a
Popular Instituto Politécnico
Apartado, 105 -:- SEVILLA

MECANICA
TOPOGRAFIA
CONTABILIDAD
CONSTRUCCION

Noticias del día

El monumento a Codorníu.

Con la solemnidad anunciada se celebró ayer la inauguración del busto erigido en el Retiro al ingeniero de Montes don Ricardo Codorníu.

Se pronunciaron varios discursos, en los que se ensalzó la gran labor que en beneficio de la repoblación forestal realizó el señor Codorníu.

Conferencias en el Museo del Prado.

Para lo que queda del mes de junio han sido aprobadas las siguientes conferencias en el Museo Nacional del Prado:

«La visión del pintor antiguo y la del pintor moderno», por don Ricardo Baroja.

«El estilo en la pintura moderna», por Marjan Paszkiewicz.

«El concepto de la estética actual», por don Antonio Marichalar.

«El pintor Eduardo Rosales», por don Juan Chacón Enríquez.

«Muñoz Degrain y Sorolla», por don Rafael Doménech.

«La vida y la obra de Sorolla», por el conde de Gimeno.

«El costumbrismo madrileño en la pintura moderna», por don Pedro de Répide.

«Temas pictórico-literarios del siglo XIX», por don Enrique de Mesa.

La mañana en Palacio.

Despacharon con don Alfonso los ministros de Estado y Gracia y Justicia.

A la salida dieron los índices de los decretos firmados.

El de Estado manifestó además que había dado cuenta a don Alfonso de las últimas noticias de los representantes españoles en la Conferencia de París sobre Marruecos.

Don Alfonso recibió numerosa audiencia militar. Entre los recibidos figuraba el presidente del Supremo de Guerra y Marina.

Regreso del ministro de Fomento.

Ha regresado de Zaragoza el ministro de Fomento.

Entierro de una hermana del presidente.

El presidente no recibió hoy visita alguna, a causa de haber asistido al entierro de su señora hermana doña Inés, viuda de Pemartín.

Después del entierro, el general Primo de Rivera asistió a la Exposición Cartográfica para escuchar la conferencia del general Elola, acerca de los nuevos procedimientos para levantar planos en relieve.

Visitas.

El ministro de Estado recibió esta mañana las visitas del encargado de Negocios de Noruega y del ministro del Uruguay.

Firma. — Separación de las carreras judicial y fiscal.

En la firma de Gracia y Justicia figuran entre otros decretos los siguientes:

Nombrando presidente del Consejo Judicial a don Andrés Tornos, y los consejeros natos del mismo Consejo.

Separando las carreras judicial y fiscal.

Suprimiendo 40 Juzgados de primera instancia.

Disponiendo que se prorrogue el ejercicio de los jueces municipales hasta el 31 de diciembre.

Cediendo la cárcel de Barcelona a dicha ciudad.

Presidencia.—Estableciendo auxilios para las familias numerosas.

Estado.—Concediendo plenipotencia a favor de nuestro ministro en Guatemala para la ratificación del convenio de propiedad industrial.

Idem íd. a nuestro ministro en Méjico para que represente a España en el segundo Congreso Postal hispanoamericano.

Idem íd. al ministro de España en Berna para el canje y ratificación del convenio de arbitraje de Berna de 1924.

La acción obrera

«EL NUEVO GLUTEN»

En el salón grande de la Casa del Pueblo celebró junta general la Sección de obreros panaderos «El Nuevo Gluten».

Después de aprobada el acta anterior, se dió lectura, para conocimiento de la junta general, de un escrito presentado a la misma por varios compañeros.

Conocido el escrito, se acordó discutirlo a su debido tiempo.

Fué discutida la conducta del compañero Dionisio Treviño, que se negó ante la junta general a cumplir lo que determina el reglamento acerca del pago de socorro a los parados.

Se acordó dar de baja en la Sección a dicho individuo.

El Comité dió cuenta de varias gestiones realizadas, y fueron aprobadas.

Fueron elegidos para vocales efectivos del Tribunal de la Hacienda pública los compañeros Manuel Cordero y Wenceslao Carrillo, y como suplente el compañero Francisco Núñez Tomás.

Se acordó continuar la junta lo antes posible, para discutir los restantes asuntos del orden del día.

DEPENDIENTES DE LA DISTRIBUCION Y ADMINISTRACION

El horario de apertura y cierre.

En el teatro de la Casa del Pueblo celebró junta general extraordinaria, el sábado por la noche, la Asociación General de Dependientes de la Distribución y Administración.

Se trató de la real orden del día 2 del actual, referente a los horarios de apertura y cierre de los establecimientos mercantiles y de los pactos que los regulan, y de la actitud de la clase patronal con dicho motivo.

Discutido el asunto, se acordó dar un voto de confianza a la Directiva para que ella resuelva lo que estime más beneficioso para la organización, en relación con las modificaciones de horario de apertura y cierre que proponen los patronos.

IMPRESORES

En el salón grande de la Casa del Pueblo se reunió anteanoche la Asociación de Impresores.

Continuó la discusión del proyecto de nuevas bases de trabajo, y fueron desechadas varias enmiendas y nuevas propuestas en relación con aquéllas.

DEPENDIENTES DE VAQUERIAS

Junta extraordinaria.—La jornada de trabajo.

En el salón pequeño de la Casa del Pueblo celebró el sábado por la noche junta general extraordinaria la Sociedad de Dependientes de Vaquerías.

La Directiva dió cuenta de las nuevas gestiones realizadas en relación con el cumplimiento de la jornada de trabajo en el gremio de vaquerías, y se leyó una carta de los patronos sobre el mismo asunto.

Por unanimidad se aprobaron las gestiones de la Directiva, y en vista de la tendencia dilatoria que envuelve la contestación patronal, se acordó solicitar una entrevista con el ministro de Trabajo para pedir el exacto cumplimiento de la jornada.

A este efecto se nombró a los compañeros Hilario González y Edelmiro García para que, en unión de los que designe por sí la Directiva, vayan a ver al ministro.

En la reunión hubo perfecta unanimidad y gran entusiasmo por parte de los numerosísimos compañeros que asistieron a la junta, y que, a juzgar por su actitud, están firmemente resueltos a que se cumpla la ley de la jornada.

Fué tal la concurrencia de dependientes de vaquerías, que muchos de ellos tuvieron que estar de pie en los pasillos laterales de los asientos.

EL EMPRESTITO MUNICIPAL

Una Caja de ahorros

Don Guillermo del Valle, inspector del Trabajo, dió el sábado por la tarde, en el Ayuntamiento, una conferencia acerca del tema «Caja de ahorros municipal».

En el empréstito que el alcalde pretende abrir, después que el Ayuntamiento lo apruebe, se incluye la cantidad de dos millones de pesetas para la creación de la citada Caja de ahorros.

Esa suma—dijo el conferenciante—no llegará a gastarse toda, porque antes de emplear su totalidad la Caja reintegrará al Ayuntamiento una parte considerable de la subvención que le entregó.

En todos los departamentos municipales que se pueda se coadyuvará para el mayor éxito de la Caja, y así las Tenencias de Alcaldía serán sucursales autorizadas, y en las Casas de Socorro, en los Mercados, en el Matadero, etc., se establecerán agencias, y cada guardia municipal será expendedor de los sellos de ahorro.

Para educar en el ahorro se creará la Caja de ahorro escolar, y la institución se acogerá a la ley de Casas baratas; estableciendo además estrechos lazos con el Instituto Nacional de Previsión, al objeto de establecer y prolongar sus beneficios, tan útiles a la Humanidad.

El conferenciante fué muy aplaudido.

El Supremo de Guerra y Marina

Una vista interesante.

Esta mañana se reunió, a las diez y media, el Consejo Supremo de Guerra y Marina, bajo la presidencia del general señor Martín Alcoba, para ver y juzgar la causa contra Francisco Vélez González por atraco en la ciudad de Valencia al habilitado del clero de aquella ciudad, don Juan Bautista Climent, que murió a consecuencia de varios disparos, y en cuyo suceso resultó también con graves lesiones el conductor del coche donde viajaba el habilitado.

Por este delito se juzgó sumarísimamente a Cándido Castelló y Salvador Pascual, los cuales fueron ahorcados a las cuarenta y ocho horas.

Se formó una causa aparte de la primera para juzgar a los restantes complicados y fueron procesados Fernando Sánchez, hermano político de Castelló, y Francisco Vélez González.

En el Consejo de guerra ordinario celebrado en Valencia se sobreseyó la causa con respecto a Fernando Sánchez, por falta de pruebas, y se solicitó por el fiscal para el segundo la pena de muerte, como autor de un delito de robo y homicidio, con alevosía, a mano armada y en cuadrilla.

El Consejo de guerra, después de una detenida investigación, absolvió al procesado Vélez, votando en contra el ponente del Tribunal.

Hoy, el fiscal coronel señor Piquer, después de examinar con gran detención la prueba que consta en el sumario, la encontró en extremo contradictoria, por lo que solicitó para el procesado la libre absolución.

El defensor de Francisco Vélez González, señor Serrano Batanero, se adhirió a la petición fiscal.

La causa quedó conclusa para sentencia.

Reuniones y convocatorias

Delegados de las Escuelas Laicas.

Se convoca, para el miércoles, día 23 del actual, a las nueve y media de la noche, en la Secretaría número 19 de la Casa del Pueblo, a todos los delegados de las Escuelas laicas de Chamartín de la Rosa, Cuatro Caminos y Bellas Vistas, Canillas, Canillejas y Vicálvaro, Puente de Vallecas y escuelas de Madrid, así como también a los compañeros que forman parte de la Comisión que se constituyó para la confección del reglamento del Patronato por que se han de regir dichas escuelas.—*La Junta Administrativa de la Casa del Pueblo.*

¡Trabajadores! Propagad y leed vuestro diario EL SOCIALISTA

Notas de Baracaldo

Los barberos fundan su Sociedad.

BARACALDO, 19.—Los dependientes de barberías y peluquerías, comprendiendo que sin organización no pueden como se debe defender los intereses a que como asalariados tienen derecho, han tomado la determinación de constituirse en Sociedad.

A tal fin, la pasada semana celebraron en la Casa del Pueblo asamblea general, a la que concurrió gran número de compañeros pertenecientes a los pueblos de ambas márgenes de la ría.

Con alteza de miras discutieron el proyecto del reglamento, que fué aprobado con ligeras modificaciones.

A continuación se nombró una Comisión de cuatro compañeros que, en tanto el gobernador aprueba el reglamento, serán los encargados de realizar los trabajos preliminares hasta formalizar la constitución definitiva de la Sociedad.

Tan pronto como les sea devuelto el reglamento aprobado pedirán el ingreso en la Unión General de Trabajadores.

¡Nuestra cordial bienvenida!

A río revuelto...

Existe en este pueblo un «trust», compuesto por gentes que por mandato de las leyes divinas... les está encomendado el realizar una misión sagrada... sobre la tierra, y que se dedican a explotar la conquista del reino de los cielos, para lo cual no tienen inconveniente en utilizar como instrumento la inocencia de los niños que tienen a su cargo para educarlos, a quienes envían casa por casa y puerta por puerta a vender papeletas para no sé qué rifas en beneficio de no sé qué santos o no sé qué santas...

La verdad es que a las pobres criaturas las traen mareadas de allá para acá y en disposición de recibir algún descaro por culpa de quienes adoptan medidas tales. Y... lo peor de todo es que esto se haga con el beneplácito de los padres.

Bien dice el adagio: «A río revuelto, ganancias de... frailes.»—Taomí.

Noticias de provincias

Muere repentinamente un actor.

BARCELONA, 21.—Al llegar a su domicilio el sábado, procedente de Mollet, el conocido actor Alfredo Tormo, falleció repentinamente.

Una Exposición flotante.

Ayer llegó el vapor turco «Cara-Deniz», convertido en Exposición flotante de productos de aquella nacionalidad.

Por la mañana estuvieron a bordo las autoridades, y por la tarde se dió autorización para que fuera visitada por el público.

Viene a su bordo la Banda republicana, que dará varios conciertos, el primero mañana, en la Casa de la Lonja.—Mencheta.

Burgos y Mazo está enfermo.

HUELVA, 21.—Llegó el señor Bergamín, procedente de Sevilla, entrevistándose con el señor Burgos y Mazo, quien se encuentra enfermo.

Regresó a Sevilla en automóvil.

Llega un ex prisionero.

Ha llegado el ex prisionero Juan Herrera Cabrerizo, al que se creía muerto, hasta el punto de que los padres cobraban ya la correspondiente pensión. — Mencheta.

En la Casa del Pueblo

Reuniones para mañana.

A las siete de la tarde, en el salón pequeño, «La Dulce Alianza».

— A las siete y media, en el salón grande, Confiteros.

¡Madres!

En la DENTICIÓN de vuestros hijos, acordaos de los célebres

PAPELES YHOMAR

(Tutelares de la infancia.)

1,50 en todas las farmacias.

R. GAMIR, San Fernando, 32 y 34, VALENCIA

Notas salmantinas

Los retratos de Iglesias.

SALAMANCA, 20.—En esta ciudad han sido muy bien acogidos los admirables retratos-oleografías del venerable «abuelo» Pablo Iglesias.

Todas las Sociedades Obreras, a medida que van celebrando sus reuniones, acuerdan adquirir un retrato, para colocarlo en sus respectivas Secretarías, en atención a la memoria del querido maestro.

Hasta la fecha lo han adquirido las Sociedades de Carpinteros, Casas baratas, «El Progreso», Pintores y Albañiles, afiliadas a la Casa del Pueblo, el Sindicato Ferroviario, y varios camaradas.

No dudamos que, teniendo en cuenta lo bien hechas que están las oleografías, por cuyo trabajo merece mil plácemes su autor, a más de lo que representan por encarnar en ellas la figura respetable de Pablo Iglesias, serán colocadas muchas más entre Sociedades y particulares, pues aún vive y será imperecedero el recuerdo del que defendió hasta el último momento la causa sindical y socialista.

Los presupuestos municipales.

Ya están terminados los presupuestos que los concejales han confeccionado para el ejercicio venidero.

Es una obra imperfecta, como reconocen los mismos concejales; pues en ninguno de los problemas han llevado una orientación fija con objeto de que se amoldaran a las circunstancias y necesidades de la capital.

Sólo hemos podido notar, por los discursos pronunciados, que estos concejales corren parejas con los del llamado antiguo régimen, con una sola excepción, que no se oculta a la inteligencia de nadie, a más de su acentuado carácter confesional: que no se recata en conceder subvenciones a escuelas que nada tienen que ver con la enseñanza, mientras se niegan cantidades para fines humanitarios y de pura necesidad.

Con decir que es un presupuesto más, sin tener nada de bueno ni de nuevo, está dicho todo.

Un joven ahogado.

Ayer tarde, después de la salida del trabajo, se dirigieron con dirección a la Peña Pobre, del río Tormes, con la intención de bañarse, los hermanos Gerardo y Antonio Cortés Alonso, de veintiuno y catorce años, respectivamente.

Ya en el agua, sin saberse la causa, que pudo ser motivada por la mucha profundidad que allí hay, Gerardo se vió de repente en peligro, y a los pocos momentos desapareció, sin que los pescadores que acudieron a las voces de auxilio de su hermano pudieran más que extraer el cuerpo del desgraciado joven, que era ya cadáver.

El padre de Gerardo, Arcadio Cortés, se encontraba ausente de la capital, y su madre, Natalia Alonso, en aquel momento se encontraba lavando en la orilla opuesta a donde ocurrió el suceso. Al darse cuenta de lo sucedido, fué presa de un ataque que puso en peligro su vida.

Hay que hacer constar que en este mismo sitio de la Peña Pobre, que muy bien pudiera llamarse de la Muerte, han ocurrido ya infinidad de casos como éste, sin que por ello las autoridades hayan hecho nada para evitarlo.

Nos duele de corazón la muerte del infortunado Gerardo Cortés, y reciba su familia nuestro sincero pésame.—E. Arroyo.

En Madrid

se admiten suscripciones a EL SOCIALISTA a tres pesetas mensuales. Pago adelantado.

Información de sucesos

Heridos en riña.

Esta mañana, en una taberna de la calle de Santa Ana ocurrió un sangriento suceso, del que resultó herido Manuel Rey Catalán, de veinticinco años, vaquero, con domicilio en la calle de la Madera, 5 y 7.

La riña fué debida a que un individuo llamado Florencio García y García entabló relaciones amorosas con una pobre mujer de vida alegre que anteriormente estuvo haciendo vida marital con Manuel, al cual recientemente había dejado.

Hoy se encontraron ambos individuos y discutieron sobre el asunto, llegándose a golpear mutuamente. En este estado la riña, Florencio, esgrimiendo una navaja de grandes dimensiones, causó a Manuel una herida grave.

— Julián Alonso Sanz, de dieciocho años, domiciliado en la subida de Santa María, 3, sufre lesiones de pronóstico reservado, que le causó en riña, al salir de una taberna de la carretera de Toledo, Celestino Rodríguez, el que una vez cometida la agresión se dió a la fuga.

Dos hombres arrollados y muertos por el tren.

En la estación de las Peñuelas, por un tren obrero, fué arrollado Eugenio Salvador García, de cincuenta y cuatro años, que tenía su domicilio en la calle de Antonio López, 75.

Conducido a la Casa de Socorro del distrito del Centro, falleció a consecuencia de las graves lesiones que padecía.

— La pareja de la guardia civil que hacía servicio en el tren número 92 dió cuenta de haber hallado en la vía del ferrocarril el cadáver de un hombre, entre las estaciones de Aranjuez y La Flamenca.

No ha sido identificado.

Notas deportivas

Los campeonatos castellanos.

En el campo del Racing se celebró ayer la tercera jornada de los campeonatos castellanos de atletismo, obteniéndose los siguientes resultados:

5.000 metros: 1, Reliegos, 16 m. 38 s. 2/5; 2, Fernández, 16 m. 39 s. 1/5; 3, Ramos, a nueve metros del primero; 4, Martín; 5, Monje, 6, Bolulla.

100 metros (final): 1, López Bosch, 11 segundos 1/5; 2, H. Coronado, 11 s. 2/5; 3, M. Robles; 4, Chávarri; 5, Climent.

Peso: 1, G. Doctor, 10,546 metros; 2, Coilland, 10,224; 3, H. Coronado, 9,676; 4, Climent, 8,800.

Triple salto: 1, Robles, 13,382 metros; 2, Muñoz, 12,580; 3, Climent, 12,395; 4, Madariaga, 11,740; 5, Serrano, 11,165.

Barra castellana: 1, Gancedo, 18,176 metros; 2, Cortina, 16,710; 3, Climent, 16,175.

Movimiento socialista

LUGO, 20.—Varios compañeros de esta localidad, entre los que se encuentran algunos dependientes de comercio, se proponen organizar la Agrupación Socialista en esta capital de provincia, que por su importancia comercial, industrial y de población es seguro que se formará una entidad numerosa que influya eficazmente en las cuestiones sociales y de interés general del pueblo.

Así lo deseamos nosotros, y así será, porque la realidad lo exige para intervenir con derecho político en los asuntos y que la opinión obrera sea escuchada.

Pronto daremos noticia de que se ha constituído la Agrupación Socialista.—Roco.

La Mutualidad Obrera

Esta Cooperativa, que tiene por fin librar a los trabajadores de la explotación de su salud, de que los hacen víctimas, tiene establecidos los siguientes servicios:

Medicina general.

Treinta y cinco profesores, repartidos en los siete consultorios siguientes:

Cava Baja, 1, principal; Atocha, 94, principal; Alcántara, 16, hotel; Luna, 10, principal; Eloy Gonzalo, 18; Gerona, 6 (Puente de Vallecas); O'Donnell, 39, principal (Tetuán de las Victorias).

Cirugía.

Clínica operatoria y servicios de urgencia. Tres profesores y ocho practicantes. Operador, don Ramón Gallástegui.

Partos y enfermedades de la mujer.

Un ginecólogo, don José Botella; dos tocólogos, dos comadrones y doce profesoras.

Especialidades.

Otorrinolaringología, a cargo de don Adolfo Hinojar.

Enfermedades de la piel, desempeñada por don Mario Sánchez Taboada.

Oftalmología, a cargo de don Jesús Basterra.

De la difteria, que corresponde a don Pedro Clemente.

Medicamentos.

Ocho farmacias, que sirven medicamentos puros tan buenos como pueden expenderse en los mejores establecimientos de Madrid, sitas en las siguientes calles: Mesón de Paredes, 20; San Bernardo, 15; Valencia, 5; Pacífico, 7; Hermosilla, 3; plaza de Chamberí, 1; O'Donnell, 21 (Tetuán); Mejorada, 6. (Puente de Vallecas).

Otros servicios.

Corrientes eléctricas, masaje vibrátil, siete consultorios, vacunación, etc., etc.

Trabajadores: Ingresad en La Mutualidad Obrera.

HOSPEDAJE

Los representantes obreros lo encontrarán bueno y económico en la Casa de viajeros de Félix de la Riva, calle del Prado, números 16 y 18, segundo izquierda. Madrid.

B. Sanrigoberto

Exposición de automóviles, accesorios, taller y «garage»: Trafalgar, núm. 23. Teléfono J. 344.

Despacho y ventas: Manuel Silvela, núm. 16. Teléfono J. 417. MADRID

Sucesores de Peña Cruz Impresor

Se hacen trabajos tipográficos de toda clase

Fizarro, 16. -:- Teléfono 1.402 M

POSTALES DEL MAESTRO

Magníficas fotografías de

PABLO IGLESIAS

Precio: VEINTE céntimos.

Pedidos, a la Administración de EL SOCIALISTA, en la forma acostumbrada.

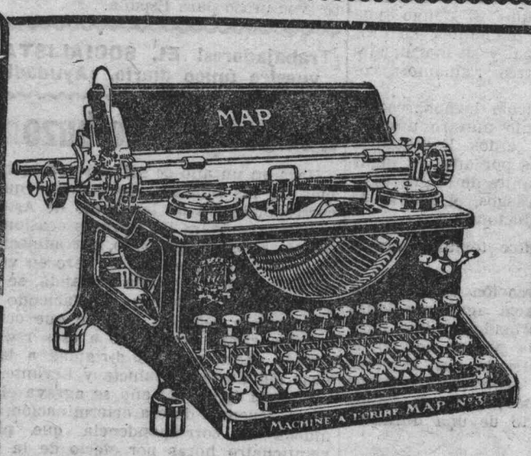

MAP

Campeón de velocidad

Campeón de precisión

Campeón de número de copias

CONCURSOS INTERNACIONALES

MAGIC-CITY, octubre, 1924 y FERIA DE PARÍS, mayo, 1925

AGENCIA GENERAL PARA ESPAÑA

Casa SARRIA. Apart. 216. ZARAGOZA

AGENCIA REGION DEL CENTRO

S. A. DHOT. Diego de León, núm. 4. MADRID

En toda máquina MAP que se venda a las organizaciones obreras se reservará un tanto por ciento equivalente a la comisión a beneficio de la imprenta propia de EL SOCIALISTA.

Notas de América

El incidente personal entre dos diputados argentinos.

BUENOS AIRES, 21.—Los amigos de los diputados De Miguel y Mirones han intervenido para arreglar el incidente personal surgido entre ellos en el curso de un debate parlamentario, creyéndose que lograrán evitar el duelo.—Agencia Americana.

Un plan de higienización.

ASUNCION, 21.—En breve visitará el Paraguay una misión médica argentina, a la cual ha encargado el Gobierno paraguayo la confección de un plan de higienización de ciertas zonas del interior del país. Agencia Americana.

Aumenta el consumo de petróleo.

NUEVA YORK, 21.—En los primeros meses del corriente año el consumo de petróleo en 32 Estados ha sido superior en un 15 por 100 al consumo del período correspondiente de 1925.

Prevéese un fuerte consumo durante el verano, con el alza consiguiente de los valores petrolíferos.—Agencia Americana.

Federación de Grupos Socialistas

Se recuerda a los tesoreros de los respectivos Grupos Socialistas que el pago de sus cuotas a la Federación pueden hacerlo los lunes y miércoles, de siete a nueve de la noche, en la Secretaría número 20 de la Casa del Pueblo, donde serán atendidos por el compañero José Magro, tesorero-contador de la Federación de Grupos.

LOS AUTOMOVILES

Dos muertos y varios heridos

PAMPLONA, 21.—El «auto» propiedad de don Alejandro Esquinós, al regresar de San Sebastián y próximo a Pamplona, chocó con otro, resultando herido de gravedad su dueño y muerto instantáneamente el conocido jugador de fútbol de San Sebastián Rosales. El cadáver de este joven quedó completamente destrozado.

— En Legarde ocurrió otro accidente de automóvil, del que resultó muerto don Martín Ozano, y heridos de bastante gravedad dos señores que le acompañaban.

— Cerca de Pamplona, al llegar al terraplén próximo del río, volcó el «auto» conducido por Joaquín Olmo, en el que iban Jesús Ayala, Regino Misuet y Jesús Renoi, resultando todos ellos heridos de bastante consideración.—Mencheta.

Radiotelefonía

Un extraordinario de «Ondas».

La revista «Ondas», órgano oficial de la Unión Radio y de la Unión de Radioyentes, con motivo del primer aniversario en que la emisora madrileña lanzó sus primeras ondas, ha publicado un magnífico extraordinario de 100 páginas.

Artículos notabilísimos, fotografías de los artistas que ante el micrófono deleitaron a los radioescuchas españoles y extranjeros, consejos, inventos, cuentos; en fin, cuanto es de utilidad para los aficionados a la radiotelefonía, figuran en el extraordinario citado, no siendo de extrañar que si no se ha agotado se agote rápidamente, porque es un modelo de información y de buen gusto.

Nuestra enhorabuena a la Redacción de «Ondas».

Programa para hoy.

MADRID (Unión Radio, 373 metros).—De diez de la noche a una de la madrugada: Campanadas de Gobernación. Señales horarias. Ultimas cotizaciones de Bolsa. Emisión de la Unión de Radioyentes. Concierto selecto: Masa Coral de Madrid, dirigida por el maestro Benedito; gran orquesta, dirigida por el maestro Franco; Carmen Barea (mezzosoprano). Primera parte: «Evocación medieval», por Conrado del Campo; cuatro romanzas para mediosoprano, coro reducido y pequeña orquesta, alternados con episodios de carácter popular; obra premiada por el Estado en el concurso convocado en el año de 1925: a) Preludio sobre un tema popular castellano; b) Romance de la hija del rey de Francia; c) Episodio coral; d) Romance del conde Arnaldos; e) Episodio. Coro y pequeña orquesta; f) Romance. Triste estaba el caballero; g) Romance morisco; h) Final. Coro y orquesta sobre apuntes papulares castellanos, por la mezzosoprano señora Barea, Masa Coral de Madrid y orquesta de la estación. Segunda parte: fragmentos de la ópera de Wágner «Parsifal», «Preludio», «Los encantos del Viernes Santo» y escena de la «Consagración del Graal», por la Masa Coral y orquesta. Noticias de última hora.

Información de comunicaciones

Se ha verificado la reapertura de la estación telegráfica de Alar del Rey (Palencia), la de baños Balneario de Tiermas (Zaragoza) y Fuente Podrida (Valencia).

— Provisionalmente ha sido clausurada la estación telegráfica de Bande (Orense).

— Ha sido abierta al servicio la nueva estación telegráfica de Hervideros de Fuensanta (balneario), dependiente de la Jefatura de Sección de Ciudad Real, en temporada oficial de 15 de junio a 31 de agosto.

— Circular de cambios de moneda extranjera para la imposición de giros postales internacionales, que anula la anterior:

Corona checoeslovaca, 0,21 pesetas; corona danesa, 1,80; corona noruega, 1,50; corona sueca, 1,80; dólar, 6,65; florín, 2,70; florín de Dantzig, 1,26; franco belga, 0,20; franco francés, 0,30; franco suizo, 1,23; 100 leis de Rumania, 3,00; libra esterlina, 31,50; lira, 0,24; marco finlandés, 0,18; peso oro argentino, 6,67; peso oro chileno, 2,82; peso oro uruguayo, 7,15; reichmark, 1,56; 1.000 reis (Brasil), 1,25.

Espectáculos

Funciones para mañana.

ALKAZAR.—A las siete, María Fernández. A las diez y tres cuartos, El señor cura y los ricos.

ESLAVA.—Beneficio de Pepita Meliá y despedida de la compañía.—A las siete, Cristalina y fin de fiesta por Celia Gámez.—A las diez y tres cuartos, Cristalina y fin de fiesta por Celia Gámez.

REINA VICTORIA.—A las seis y media, Nadie sabe lo que quiere, o El bailarín y el trabajador.—A las diez y media, Malvaloca.

CENTRO.—A las seis y media, El corazón manda.—A las diez y media, El amigo Teddy.

FUENCARRAL.—A las seis y cuarto, En un burro tres baturros y fin de fiesta por María Anido.—A las diez y cuarto, Airiños da miña terra y fin de fiesta.

EL CISNE.—A las diez y media, Luz roja y fin de fiesta.

ROMEA.—A las seis y media y a las diez y media: ¡Vamos a Romea!, La reina de Solterakia, Pirandello en casa, Esteso, Hermanas Pinillos.

MARAVILLAS.—A las diez y tres cuartos: Pastora Imperio, Manuel Jovés, Esteso y varias atracciones más. Primer día de la Semana Pastora.

EL SOCIALISTA.—Teléfono 15-77-J.

PUBLICIDAD.—Anuncios: cuando no se señale sitio de su colocación, 30 céntimos línea; cuando se indique, precios convencionales. Noticias, una peseta línea. Enfrefiletes, dos pesetas línea.

EL SOCIALISTA

SUSCRIPCIÓN:
Provincias: trimestre..... 9 pesetas.
Extranjero: trimestre..... 18 pesetas.

Año XLI.—Núm. 5.422. REDACCION Y ADMINISTRACION: CARRANZA, 20.—TELEFONO 15-77-J.—APARTADO 10.036 (ESTAFETA 10). Madrid, lunes 21 de junio de 1926.

EN EL INSTITUTO-ESCUELA

La fiesta de los bachilleres

Día de dulces e intensas emociones fué el sábado, 19, para los alumnos del Instituto-Escuela. Era el último de clase por este curso; se celebraba la despedida de los compañeros que han terminado sus estudios de Bachillerato.

El amplio jardín de la calle de Miguel Angel, decorado para la fiesta, fiesta de juventud, de esperanzas y de realidades, estaba materialmente ocupado por el profesorado, alumnos, familias e invitados.

A las siete de la tarde hicieron su entrada al jardín la presidencia de la fiesta y el grupo de nuevos bachilleres en cuyo honor se celebraba. En el rostro de éstos se reflejaba la emoción que los embargaba, mezcla de pena y alegría, elocuentemente expresada en los discursitos que pronunciaron.

El director, señor Sánchez Pérez, saludó al concurso, explicando el significado de la fiesta; dirigiendo palabras de cariño y de aliento a los festejados, estimulándolos a persistir en la senda emprendida para que sean mañana modelo de ciudadanos que honren a la patria.

Concedió la palabra sucesivamente a los alumnos don Fernando Magaz, señorita Concha Mathías y a don Daniel Orellana, quienes, en nombre de sus compañeros, leyeron sentidísimos discursos de despedida.

A continuación, la señorita Rosario Montoya, antigua alumna, que cursa hoy con brillantez la facultad de ciencias, saludó a los nuevos bachilleres; les dió la bienvenida a la «Asociación de Antiguos Alumnos del Instituto-Escuela», explicando los fines de esta Asociación, dedicados a mantener las relaciones culturales entre los que fueron compañeros de estudios; a realizar obras de solidaridad y protección mutua; a fomentar las excursiones de estudio dentro y fuera de España, etc. La señorita Montoya fué justamente aplaudida.

Los Coros del Instituto, organizados por el maestro Benedito, amenizaron los intermedios y el final de la fiesta con un escogido repertorio de cantos regionales.

En la imposibilidad de reproducir todos los bellísimos discursos pronunciados, insertamos el del alumno don Daniel Orellana, que refleja admirablemente la huella profunda que sabe imprimir el Instituto-Escuela en el espíritu de sus discípulos. Dice así:

«Hemos aquí reunidos una vez más, y ésta es ya para nosotros la última, pues dentro de breves momentos vamos a dejar esta casa, que nos acogió siendo aún muy niños, y hoy nos ve salir casi hombres, con rumbo hacia la vida; esta casa, cuyo recuerdo irá ligado siempre al de la época mejor y más dichosa de nuestra existencia.

»Vamos a abandonar para siempre este ambiente familiar, cordial, animado por el aliento de una franca camaradería entre alumnos y profesores. Nunca, por excelente que sea la esfera en que nos desenvolvamos, hemos de volver a encontrar lo que dejamos aquí, donde los compañeros son hermanos y los profesores padres. Por eso no sé si alegrarme o entristecerme en este momento.

»La vida, con sus lecciones duras, nos enseñará muchas cosas: nos enseñará a vivir; pero es cierto que abandonamos este Instituto preparados para luchar en ella con entusiasmo. Digo que abandonamos, y digo mal, porque esta separación será más aparente que verdadera; nuestras relaciones con esta casa seguirán siendo frecuentes, y trataremos de conservar el espíritu que en ella nos inculcaron. Y por muchas vicisitudes que el Instituto sufra, por muchas transformaciones y contingencias que experimente, su espíritu primero, el aliento y el impulso que le dieron la vida, se perpetuará en nosotros.

»Y esto lo debemos a nuestros profesores, quienes, más ajenos que nosotros a los entusiasmos juveniles, están en estos momentos casi tan emocionados como los que de ellos nos vamos a separar. A ellos hemos de dar las gracias sinceramente, no sólo por lo que somos en el presente momento, sino también por buena parte de nuestros éxitos futuros.

»Compañeros: Un porvenir lleno de posibilidades halagüeñas se abre ante nosotros. Si alguna vez, en el curso de nuestra existencia, os preguntara alguien cuál es la causa del entusiasmo y fervor que ponéis al servicio de vuestras obras y en el desarrollo de vuestras acciones, respondedle tan sólo con estas palabras: "Fuí alumno del Instituto-Escuela".»

Tan elocuentes y sinceras son las palabras de ese alumno, que expresan el sentir de todos sus compañeros y de cuantas personas conocen la obra del Instituto-Escuela, que no nos parece oportuno añadir por nuestra parte una más.

Reciban los nuevos bachilleres, sus familias y el profesorado del Instituto nuestra más entusiasta felicitación.

D. C.

El movimiento educativo obrero holandés

Sobre el pago a los conferenciantes.—Este tema es el de un artículo de «De Toorts», el periódico mensual educativo del movimiento obrero. El autor observa que hay una gran variedad de circunstancias en esta materia: los centros que están en buenas condiciones económicas pagan una pequeña suma a los conferenciantes. Hay que hacer, claro está, la debida diferencia entre quienes se ganan la vida dando conferencias y los que por medio de éstas consiguen un suplemento a sus salarios. Se considera injusto el quitarse unas Sociedades a otras los conferenciantes mediante el ofrecimiento de pagarles su labor; no debe hacerse distinciones de si pertenecen o no al movimiento obrero.

En general, el Ejecutivo de la Unión Danesa Educativa Obrera inclínase a que los conferenciantes den gratuitamente sus enseñanzas cuando no necesitan dicha remuneración para su subsistencia.

Círculos de estudios.—En una reunión celebrada en La Haya hubo un cambio de impresiones de las experiencias obtenidas en los Círculos de estudios.

Dichos Círculos divídense en dos clases:

1.ª Los que impulsan la educación general de sus miembros y dan clases de idiomas, aritmética, gramática, etc.

2.ª Los que procuran temas más especializados o más amplios; por ejemplo: socialización, «control» obrero, etc.

Cada Círculo compónese de diez o doce alumnos, y se reúnen una vez a la semana o a la quincena en el domicilio de uno de ellos.

Cursos por correspondencia.—Un curso que durará dos años, sobre la evolución de la Naturaleza y de la sociedad, va a darlo R. Kuyper, de Amsterdam, conocidísimo economista afiliado al Partido Socialista Holandés. Este curso será por correspondencia.

Esta clase tiene la aprobación del Instituto Educativo Obrero, y van a organizarse Círculos de estudios entre los que tomen parte en ella.

UN GRAN SOCIALISTA

Nicolás Tchéidzé

El Socialismo está de duelo; en la persona de Nicolás Tchéidzé ha perdido uno de sus más nobles representantes. Ardiente y generoso, a pesar de su constante modestia, gracias a su valer personal, Tchéidzé desempeñó un importante papel en la revolución rusa, en este episodio

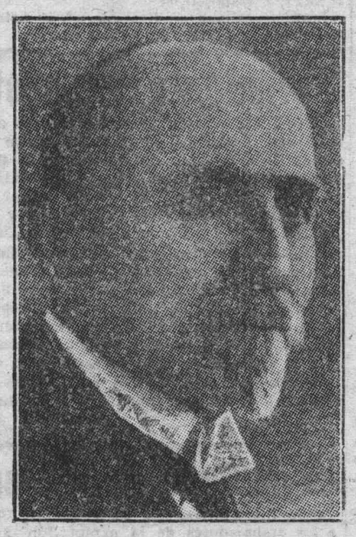

que en la historia de las revoluciones no puede ser comparado más que con la francesa de 1789.

Terminados sus estudios en la Universidad de Odessa, consagró su vida al Socialismo. Bajo el imperio de Nicolás, es jefe del Partido y miembro del Consejo municipal de Bataum. Diputado socialista en la tercera Duma (1908), después en la cuarta (1912), llega a ser el líder de la oposición, cargo peligroso entre todos y que no le impide, georgiano como es, señalarse por sus valerosas intervenciones en favor de Polonia y Finlandia, oprimidas, y después, al comienzo de la guerra, de los judíos inmolados en el frente occidental.

En la revolución de marzo de 1917, en la que toma parte activa desde su comienzo hasta el momento en que va a organizarse un Gobierno provisional de tendencia netamente burguesa, con el príncipe Luoff, Miliónkoff, Gutchkoff y otros, organiza y forma en 12 de marzo, con Tsérétéli, Kerenski y Skobeleff, el primer «Consejo de delegados de obreros y soldados», el primer soviet. Su objeto era, frente a un Gobierno de derechas, constituir un organismo poderoso, capaz de defender los intereses del proletariado y preparar el derrumbamiento del capitalismo por la propaganda socialista entre las masas ignorantes del pueblo ruso.

Los Gobiernos sucesivos tienden hacia la izquierda: Kerenski, Tsérétéli, Skobeleff, reemplazan en el Poder a los elementos conservadores. Tchéidzé rechaza el ofrecimiento que se le hace para entrar en el Gobierno y continúa modestamente su obra socialista. En abril es elegido presidente del Congreso panruso de los Consejos de delegados de obreros y soldados. En 1.º de septiembre es nombrado presidente de honor, con Axelrod, del Congreso unificado del Partido Socialdemócrata.

Pero en Petrogrado los bolchevistas ganan terreno. El 18 de septiembre Tchéidzé y los otros miembros del Comité del Soviet de Petrogrado no quieren ser instrumentos de los bolchevistas, y presentan la dimisión.

Tchéidzé renuncia desde entonces a toda acción en Rusia, para salvar a su país, que es Georgia. Sus esfuerzos, en unión de los de patriotas como Jordania, le conducen a crear la primera República Socialista en 26 de mayo de 1918. Luego, en calidad de presidente de la Constituyente georgiana, asiste como jefe de la Delegación de su país a la Conferencia de la Paz, en Versalles, donde consigue el reconocimiento «de jure» de Georgia.

Desterrado desde la invasión de Georgia por los ejércitos rusos, en 1921, fijó su residencia en París, donde ha vivido en mísera situación. Fatigado por una vida de luchas, apenado por la suerte de Georgia y extenuado por las privaciones que ha sufrido, Tchéidzé ha muerto el 11 de junio, a la edad de sesenta y dos años.

EN LIBERTAD

Ha sido puesto en libertad nuestro estimado correligionario Agustín Marcos, secretario general del Sindicato Minero Castellano, que días pasados intervino en cuestiones surgidas entre los patronos y los obreros mineros de Villablino.

¡Socialistas!

Si queréis saber cómo se hizo y cómo pudo hacerse diputado el inolvidable Pablo Iglesias, leed el libro «Rasgos de su vida íntima», de que es autor nuestro camarada Juan A. Meliá.

CARTA DE BÉLGICA

¡La Convención de Wáshington sobre la jornada de ocho horas ha sido ratificada!

¡Por fin, la Cámara belga se ha decidido a tomar la determinación que los trabajadores esperaban desde hace más de seis años, ratificando la Convención de Wáshington sobre la jornada de ocho horas, y ha confirmado y consolidado a la vez la ley de 14 de junio de 1921, acerca de la duración del trabajo!

Voto simbólico, por el cual los diputados se han comprometido a no tocar la ley instituyendo la jornada de ocho horas durante un período de diez años, según se estipula en el artículo 20 de la Convención.

La inmensa mayoría de los miembros del Parlamento ha comprendido perfectamente que ya era imposible volver al pasado, por lo menos en lo que concierne a la duración del trabajo, y el exministro liberal de Justicia, el señor Masson, ha traducido perfectamente el pensamiento íntimo de los «resignados» con las siguientes palabras:

«Sería un error, una falta y una pérdida de tiempo, dado el sentir de la clase obrera, combatir la ley y la Convención relativas a la jornada de ocho horas. La clase obrera no admite que sea discutido eso. Para ella se trata, en cierto modo, de una cuestión de soberanía.»

Estas justas palabras demuestran que nuestros adversarios se dan cuenta de la voluntad firme manifestada unánimemente por el proletariado cada vez que la ley de 1921 ha sido atacada o puesta en peligro.

Desde luego, no había ninguna razón para no ratificar el Convenio, y los patronos se han convencido perfectamente de que sus argumentos para demostrar que la jornada de ocho horas impedía el levantamiento económico del país no podían satisfacer a nadie.

Es el mismo «Echo de la Bourse», periódico financiero de esta capital, quien en su número del sábado último, analizando el informe del señor Pichon Bagge, secretario comercial de la Embajada de la Gran Bretaña en Bruselas, acerca de la situación económica de Bélgica, escribe lo siguiente:

«Nuestros instrumentos de producción industrial se presentan en mejores condiciones que antes de la guerra, ya que no sólo han sido reparados, sino también aumentados y modernizados. La producción del año 1925 es el reflejo de esta mejora. En la siderurgia pasa del 30 por 100 a la del año 1913, en lo que respecta a los medioproductos, y del 25 por 100 en los productos terminados. La producción del coque es un 18 por 100 superior. Nuestras filaturas de algodón poseen un 18 por 100 más de brochas que antes de la guerra, y en la industria de la lana, las Casas de Verviers acusan un 13 por 100 de expediciones más que en 1913. La producción de vidrio ha aumentado en un 50 por 100; la de cemento, en un 35 por 100; la del azúcar sin refinar, en un 50 por 100; la del refinado, en un 17 por 100; la de nuestras canteras, en un 17 por 100.

En todas partes, los talleres han sido reconstruídos, edificándose otros muchos de nueva instalación con el propósito constante de economizar la mano de obra y la fuerza motriz, de utilizar los subproductos, de utilizar las fuentes comunes de energía eléctrica. Toda una industria química nueva se ha instalado junto a nuestros hornos de coque. Por la construcción de un solo taller casi hemos monopolizado el «rádium» de todo el mundo. Ha nacido una nueva industria: la de artículos finos de cuero, y nuestra exportación de calzados se ha cuadruplicado. L acuenca hullera de la Campine, susceptible de un desarrollo rápido y formidable, no da la calidad de carbón que más necesitábamos: el coque. El Congo nos envía, además de sus diamantes, su oro, su aceite, su goma copal y su marfil; metales brutos que nosotros refinamos: cobre, estaño y cobalto.

»En el dominio agrícola hemos reconstituído casi enteramente nuestro número de caballos, ovejas y cerdos. Exportamos 200 millones de huevos por año, en lugar de los 80 millones de antes de la guerra.

»Tal es, a grandes rasgos, el cuadro de nuestra potencia productora.»

Y a continuación dice textualmente el señor Pichon Bagge:

«La pequeña embarcación de 1919, que estaba averiada y hacía agua por todas partes, se ha transformado en una nave de alto bordo, servida por un equipo de lo más moderno, pilotada por hombres valerosos y de gran experiencia... Puede sufrir aún tempestades; pero ya ve en su horizante el puerto de una duradera prosperidad.»

Por último, el gran periódico industrial y financiero añade:

«¡Palabras reconfortantes! Las cifras del comercio exterior de la Unión belgoluxemburguesa, en el curso del año 1925, dan una hermosa confirmación. En relación al 1924 las importaciones han disminuído en volumen y en valor, y las exportaciones se han acrecido, a pesar de la elevación de los precios de reventa y de la situación de la moneda.

»El tanto por ciento de exportaciones con relación a las importaciones se ha elevado a 81,6, en tanto que estaba en 79,2 en 1924 y en 73,6 en el año 1913. En este respecto nos hallamos en situación más favorable que Alemania, Noruega, Países Bajos, Gran Bretaña y Suiza. Además tenemos muchos menos obreros sin trabajo que todos esos países.»

Todo esto contrasta singularmente con las manifestaciones contenidas en la carta que el Comité Central Industrial dirigió en 31 de marzo último al primer ministro, a propósito del proyecto de ratificación, y en cuyo documento se decía especialmente:

«Pero lo que es evidente a todas luces son los obstáculos de toda clase que paralizan cada día más el mercado interior, en tanto que en el exterior los esfuerzos de los productores ponen seriamente en peligro el mantenimiento indispensable de la balanza comercial, tan estrechamente ligada a la consolidación de nuestra situación monetaria.»

Si fuéramos a creer a estos señores de la organización patronal, y si lleváramos sus razonamientos a una conclusión lógica, no habría más remedio que restablecer inmediatamente las jornadas de diez y doce horas.

Pero hay que admitir que ellos no están muy convencidos, ya que a pesar de sus jeremiadas y sus fracasadas tentativas para combatir a la opinión contra la jornada de ocho horas, no han encontrado más que siete reaccionarios—entre ellos el conde de Carton de Wiart, ex demócrata cristiano—que negaran su aquiescencia a la ratificación de la Convención de Wáshington.

La ley de 14 de junio de 1921 había sido votada casi unánimemente por la Cámara. Así ha ocurrido el 4 de junio de 1926 con la ratificación.

Felicitémonos de ello, pero no nos durmamos en los laureles. Las leyes tienen todo su valor en la aplicación que de ellas se haga.

La ley sobre la duración de la jornada y la Convención de Wáshington serían impotentes para proteger a los trabajadores si éstos se encontraran desorganizados y abandonados a sí mismos ante los patronos de mala fe, dedicados desde luego más a «sabotear» las disposiciones legales que a buscar los medios necesarios para modernizar o renovar el «outillage» de sus fábricas.

Registremos desde luego la nueva conquista, y manifestemos nuestra alegría y nuestra satisfacción; pero permanezcamos vigilantes y bien unidos en nuestras organizaciones sindicales.

Juan PATOU

¿Qué es eso del plebiscito?

Bajo el epígrafe «Un propósito de la Unión patriótica», leemos en «A B C» lo siguiente:

«Como ya hemos anunciado, el día 5 del próximo mes de julio se reunirán en Asamblea, presidida por el marqués de Estella, los representantes de las Uniones patrióticas de provincias, en número de 70.

»Se tratarán cuestiones de interés interno para el partido; pero también otras de indudable importancia política. Creemos que entre éstas figura la de proponer la celebración de un plebiscito nacional para saber si el país desea la reunión de una Asamblea deliberante, en la que pudieran tratarse los asuntos de trascendencia que hoy están en el plano de la actualidad. Entre esas cuestiones, como es natural, descuella la económica, a la que tanta atención presta el Gobierno.

»Si este propósito que impera en las altas esferas llegara a realizarse, suponemos que la Asamblea se reuniría en el mes de octubre.»

No vemos bien esclarecida la finalidad del plebiscito a que se alude en el precedente suelto, que si acaso podría interpretarse como un tímido ensayo de retorno a las prácticas democráticas, en las cuales tenemos nosotros plena confianza, porque ellas han de proclamar la bondad y el triunfo de los ideales de justicia social, que son bandera de nuestra organización económica y política y que en definitiva han de prevalecer en un porvenir venturoso para España.

¡Trabajadores! EL SOCIALISTA es vuestro único diario. ¡Ayudadle!

La recogida de buzones

Hace ya un año se solicitó una recogida más en los buzones, para evitar que la correspondencia de las líneas de Asturias y Galicia sufriera los retrasos ocasionados por un sistema anticuado, que adolecía de falta de cuidado e interés. Pero en vez de acceder a tan razonable demanda, se optó por cambiar las horas, satisfaciendo sólo en parte la petición, pues lo que ocurría con las cartas destinadas a esas regiones sucede ahora con las dirigidas a las líneas del Norte, Andalucía y Levante.

En esta época del año se agrava el mal a consecuencia de esa determinación, y es mucha la correspondencia que pierde veinticuatro horas por efecto de la recogida de las seis y media. El servicio de alcances sólo llega a las expediciones de correo, y muy especialmente los envíos dirigidos al extranjero, dando así la sensación, ante los demás países, de nuestra desorganización postal.

Convendría que el director de Comunicaciones remediara este mal aumentando sencillamente la recogida que solicitamos.

Los camareros de Reus

REUS, 17.—Nuestros optimismos, reflejados en las notas anteriores, han tenido feliz confirmación, ya que el conflicto parcial que sostenía la Sociedad de Camareros y Cocineros con el patrono Ornosa, tras laboriosas gestiones, ha sido resuelto; alcanzando aquella entidad un brillante triunfo.

Para dar idea del mismo bastará reproducir las bases convenidas entre ambas partes:

«1.ª El camarero Enrique Prats dejará de trabajar en la casa, y en su lugar el patrono Ornosa pedirá personal de la Sociedad.

»2.ª El nombrado Prats tiene que solicitar su ingreso en la entidad y abonar las cuotas que le señalen, dándole facilidades para el pago.

»3.ª En caso de faltatr camareros extra podrá el patrono escoger al Prats, siempre que Pablo Casas, el camarero extra anterior al conflicto, no quede sin trabajo aquél día.

»4.ª El patrono tendrá que ajustarse a las bases y acuerdos de la entidad.

»5.ª El personal nuevo empezará a trabajar el día 18.»

No hay necesidad ya, a guisa de comentario, de profundizar el asunto y hacer las justas consideraciones que nos sugiriera la actitud en que se hallaba colocado dicho patrono en los primeros días del conflicto.

El asunto está ya resuelto y no hay que insistir más sobre él. Solamente hemos de limitarnos a aconsejar a dicho señor que en lo sucesivo trate con más respeto a la Sociedad obrera, ya que se habrá convencido de que ésta, sin violencias y sin escándalo, ha logrado que él depusiera su actitud intransigente.

Nuestra felicitación más sincera a los compañeros camareros y cocineros por el triunfo conseguido, a la vez que les alentamos a que no se duerman sobre los laureles adquiridos.

Antes de cerrar esta crónica plácenos hacer público, a petición de aquellos compañeros, su agradecimiento a las entidades obreras de Reus que de una manera espontánea, sin necesidad de requerimientos de ninguna especie, les han prestado el apoyo moral que tanto ha contribuído a la solución del conflicto.

TRINOS

Divorcio

El divorcio ha promovido
la mujer de Ludendorff,
porque su señor marido
le ha perdido
todo amor.

El famoso general,
desde los días fatales
de la tragedia mundial,
sus deberes conyugales
cumple mal.

A quien siempre cumplió bien,
de su cónyuge le aleja
el político belén.
Y ella, con razón, se queja
del desdén.

El que encendió su pasión
quiere ahora
camelar una nación.
¡Se comprende, sí, señora,
toda su desolación!

Que si es bello la pomposa
cosa pública arreglar,
a la esposa
le es más dulce la otra cosa
calladita del hogar.

Y a mi ver,
además,
lo mejor que pudo hacer
fuera amar a su mujer
y dejar a los demás.

Mas él tiene esto por ruin,
y ella, en fin,
a su industria se confía,
que es la mayor vaquería
de Berlín.

Jorge MOYA

EN ALCAZAR DE SAN JUAN

Propaganda ferroviaria

ALCAZAR DE SAN JUAN, 19.—En el teatro Moderno se celebró anoche un acto de propaganda ferroviaria, organizado por el Consejo Obrero Ferroviario, en el que tomaron parte Eleuterio del Barrio, secretario de la Sección Ferroviaria de Madrid, y Francisco Carmona, presidente, y perteneciente al Tribunal Regional del Trabajo Ferroviario, a su regreso de Puertollano, Valdepeñas, Manzanares y otros puntos más, donde llevan celebrados más de veinte actos.

Presidió el compañero Benito Serrano.

Ambos compañeros estuvieron muy acertados en sus discursos, demostrando los beneficios que reporta la organización a la clase trabajadora.

Hablaron de tan importante problema como el de los transportes férreos en nuestro país, tratando el tema en sus distintos aspectos, haciedo mención de la eficacia de los Tribunales del Trabajo Ferroviario, especialmente del Consejo Superior de Ferrocarriles, por hallarse en íntimo contacto con los transportes y con la implantación de la jornada de ocho horas en los servicios de ferrocarriles, que todavía no la disfrutan.

Se habló del abono de las horas extraordinarias que adeuda la Compañía a sus obreros y de la fórmula presentada a las Compañías, que hace esperar una pronta solución.

Terminaron sus discursos haciendo un llamamiento a los trabajadores ferroviarios que se encuentran apartados de la organización, para que ocupen el lugar que les corresponde en el movimiento obrero, vigorizando el Sindicato Nacional Ferroviario en bien de los trabajadores todos.

Fueron muy aplaudidos y felicitados.

Los compañeros han salido para Albacete y Chinchilla, donde celebrarán actos análogos, terminando la primera etapa, de la que se espera grandes resultados.

Marcelino Jiménez.

En honor del señor Abarca

El sábado se celebró un banquete, en el restaurante del Campo del Recreo, en honor de don Emilio Abarca, director del tráfico de Madrid y segundo jefe de Policía urbana, con la asistencia de más de 500 personas, entre las que se hallaban muchos concejales y dueños de automóviles, taxímetros y camiones, buen número de simpatizantes y empleados del Ayuntamiento, lo que prueba las simpatías que el señor Abarca tiene en los distintos sectores.

Al final del almuerzo se leyeron muchas adhesiones, y el alcalde elogió la obra del mencionado funcionario como organizador del tráfico en las calles de Madrid, y dijo que ojalá hubiera que realizar un festejo de éstos cada semana, porque ello demostraría que los funcionarios públicos, además de cumplir, sabían interpretar su misión en beneficio de todos.

El señor Abarca, visiblemente emocionado, leyó unas cuartillas, que expresaban su agradecimiento por el homenaje, y que él, a su vez, ofrecía a los modestos guardias urbanos, que eran, en realidad, a los que se debía el éxito de la obra.

La "Fundación Pablo Iglesias"

A los trabajadores españoles residentes en los Estados de Cantón, S. Louis, Aumoere y Meadwelerook (W. Va.), Ecert S. Louis, Donova, Pa., Moundeville y Fena Haute

Vosotros, queridos camaradas, que siempre que ha sido preciso y vuestra situación os lo permitió supisteis responder con largueza a los llamamientos de solidaridad que desde este país se os hicieron, principalmente por los compañeros de Asturias.

Vosotros, que aun lejos de la tierra que os vió nacer habéis demostrado que sentís como propias las necesidades y las fatigas de los que aquí dejasteis. Los que ayudasteis generosamente los mineros de Arnao (Castellón). Los que cuando los sucesos de Moreda intervinisteis también manifestando vuestra solidaridad con las familias de las víctimas...

A vosotros van dirigidas estas líneas, sin otra finalidad que la de proporcionaros la ocasión de poner de manifiesto una vez más vuestro amor por la causa de los trabajadores.

Sabéis ya—la noticia circuló por todo el mundo, porque así lo demandaba la figura internacional del gran apóstol del Socialismo español—que se ha muerto Pablo Iglesias. El hueco que él ha dejado es muy difícil de llenar. Nos faltan a los trabajadores españoles—entre los que se encuentran parientes y amigos vuestros—sus consejos, sus enseñanzas. Los ejemplos que nos daba todos los días, hasta el último instante de su vida; los alientos que nos proporcionaba para continuar en la lucha diaria por la reivindicación de nuestra clase; todo lo que él era y valía: su alma grande, su corazón generoso, su inteligencia privilegiada... todo nos falta desde el día 9 de diciembre de 1925.

Y a pesar de todo, el Socialismo y la organización obrera en España no pueden ni deben detenerse. Faltaríamos los socialistas y los trabajadores organizados a las convicciones que el maestro, a fuerza de persecuciones y de sufrimientos, nos adentró en nuestro corazón. Contamos con hombres inteligentes, de gran prestigio, muy entusiastas; pero nos falta algo, nos falta él; nos falta Pablo Iglesias. Sus consejos, sus exhortaciones, su sistema educativo tenemos que buscarlo para hacernos discípulos dignos del maestro ¿Cómo?

Uno de los más caros anhelos de nuestro inolvidable Iglesias consistía en que nuestro diario, este diario que él fundara, tuviera imprenta propia. Dentro de poco EL SOCIALISTA se editará en talleres propiedad del Partido y de las organizaciones pertenecientes a la Unión General de Trabajadores. Pero falta aún más, bastante más, y a ello vamos y para ello contamos con la colaboración generosa de organizaciones obreras y socialistas de varios países. Lo que nos falta, al menos por ahora, está ya en marcha.

La Sociedad de Albañiles «El Trabajo» de Madrid ha tenido la feliz iniciativa de crear la «Fundación Pablo Iglesias». Esta Fundación, tal y como está concebida, dispondrá de edificio propio. En él se instalarán los talleres y la redacción de EL SOCIALISTA; tendrá su secretaría el Partido; se instalará una biblioteca; habrá salón de conferencias, escuela y todos cuantos servicios tiendan a educar a la clase trabajadora en los principios socialistas, a los que dedicó su vida entera el apóstol desaparecido.

La idea, como podréis apreciar, queridos amigos, es grandiosa, y como tal, de mucho costo. En nuestro Partido no hay personas que dispongan de grandes bienes de fortuna que les permitan desprenderse de grandes sumas. Hay, pues, que reunir el dinero preciso mediante la suscripción voluntaria, a la que cada afiliado acude con los céntimos que le permite su jornal—que es harto exiguo—y a la que contribuyen también los simpatizantes de nuestro Partido y las organizaciones obreras. ¿Queréis ayudarnos vosotros en esta obra que tanto ha de beneficiar a la clase trabajadora de este país?

Tenemos la seguridad de que sí. Bastará para ello que en cada uno de esos Estados haya uno o dos compañeros que se dispongan a hacer la recaudación, y lo mismo que aportasteis vuestros pesos para ayudar a los mineros de Arnao en el 12 y a las familias de las víctimas de Moreda, los aportaréis ahora, en la seguridad de que haciéndolo así contribuiréis a una labor que al redundar en beneficio de los trabajadores españoles redundará también en el vuestro y en el de vuestros familiares y amigos.

Los donativos debéis dirigirlos a nombre de Luis Fernández, Piamonte, 2, Casa del Pueblo, Madrid, y de ellos se os enviarán los oportunos recibos (uno por cada envío en conjunto) y la lista de donantes se publicará en EL SOCIALISTA.

Si preguntáis qué títulos tengo yo para dirigiros este llamamiento, os diré que no tengo más que aquellos que me concede el ser un amante de la idea y el de tener entre vosotros amigos personales y de referencias por mi actuación en la organización obrera y socialista de Asturias, y más concretamente en Arnao, de donde tantos habéis salido en busca de mejores medios de vida que los que en aquel feudo disfrutabais.

Wenceslao CARRILLO