EL SOCIALISTA

FUNDADO POR PABLO IGLESIAS

ÓRGANO CENTRAL DEL PARTIDO OBRERO

Año XLIII.=Núm. 6.193. | Madrid, sábado 15 de diciembre de 1928 | Precio del ejemplar, 10 céntimos

DEMASIADO MATERIALISMO

El aumento de los haberes del clero

Se ha hecho público ya que en el proyecto de presupuestos va incluído un aumento por valor de 3.263.950 pesetas para elevar los haberes que percibe el clero católico en la función que desempeña al servicio de la religión oficial del Estado.

Con ello, el sueldo mínimo de los llamados coadjutores, categoría inferior a la de los párrocos rurales, se fija en 1.500 pesetas anuales, y la ventaja que se concede con este aumento de los sueldos alcanza a 19.272 clérigos.

La cuestión ha sido debatida en la Asamblea Nacional, donde no se ha escuchado otra voz que la de aquellos que requerían al Gobierno para que fijara los aumentos de sueldo en la cuantía más espléndida posible. Nosotros hemos opinado en distintas ocasiones, y ahora insistimos una vez más en el mismo criterio, de modo totalmente contrario al que ha prevalecido, aunque parece que no ha satisfecho por completo a los numerosísimos obispos que perciben magníficas rentas vitalicias del Estado.

Precisamente ahora se ha hablado, sin dejarlo resuelto, de la necesidad de elevar el sueldo de los ministros. No es ciertamente espléndida su paga anual de 30.000 pesetas, con los descuentos que impone el Estado a todos sus funcionarios. Cada arzobispo español cobra una cantidad superior a la citada y disfruta además del usufructo de monumentales palacios y otras gabelas en extremo apetitosas. Comprendemos, por tanto, que los que están colocados en posición tan privilegiada sientan un poco la comezón de que se mejoren los haberes de los clérigos del estado llano para atenuar, cuando menos, el contraste, demasiado violento, entre la exigüidad de esos sueldos de 1.500 pesetas que cobran los curas de misa y olla y las retribuciones de varios miles de duros anuales reservadas por el Estado para los reverendos prelados.

Para nadie habrá pasado inadvertido que éstos se inhibieron de hacer la distribución de las mejoras de sueldo concedidas, no muy seguros, a lo que parece, de obtener un éxito al repartir aquellas cantidades, que no han dudado en calificar de mezquinas. Y ha sido uno de esos altos jerarcas de la religión del Estado, el arzobispo de Valladolid, quien ha dicho que el aumento de tres millones y pico de pesetas ahora concedido no puede estimarse sino como la iniciación de un sistema de mejoras económicas para el clero, que debe persistir llevando a sucesivos presupuestos cantidades de mayor importancia. Así, sin poner límite a la elevación de los sueldos, se piensa dar a la carrera clerical aquellos atractivos materialistas que vendrían a estimular una vocación que lentamente se extingue entre los jóvenes.

Se burocratiza cada día más el clero, haciendo de cada clérigo un funcionario del Estado, y se pierde todo aquel idealismo que no armoniza ni poco ni mucho con escalafones, aumentos de sueldo y jubilaciones. Por este camino, el divorcio de que se viene hablando entre el pueblo trabajador, que paga los tributos en continuo incremento, y los clérigos de la religión oficial se hará más evidente, ya que los no creyentes, que somos legión, cuyas filas aumentan sin cesar, y los indiferentes, masa incalculable clasificada por rutina entre los católicos, no verán en el cura católico sino un burócrata más, en el que el fervor religioso y proselitista disminuye en la misma proporción en que se elevan los estipendios que le concede el Estado.

Y hacia el Socialismo, religión de hombres honrados y laboriosos que sienten encendidos anhelos de justicia social y de libertad, irán viniendo aquellas personas de espíritu idealista cuyo fervor religioso se entibia por completo al contemplar el materialismo que invade a los clérigos del catolicismo. ¡Está tan lejos toda esta agitación por los sueldos del Estado de la inquietud espiritual que sentían los primitivos cristianos, que es muy difícil reconocer como auténticos discípulos de Cristo a los que se afanan con exceso por las ventajas materiales!

Revólver en mano se llevan 200.000 dólares

NUEVA YORK, 14.—Un grupo de bandidos se ha apoderado, en plena calle, y haciendo numerosos disparos de revólver, de la cantidad de 200.000 dólares que el personal de un Banco de la ciudad transportaba en un automóvil blindado.

La policía persiguió a los asaltadores; pero éstos pudieron desaparecer con el botín.

Efemérides

Azcárate

15 de diciembre de 1917.—*Fallece en Madrid el escritor y político republicano Gumersindo de Azcárate Menéndez. Nació en León el 13 de enero de 1840. Comenzó en Oviedo la carrera de leyes, que terminó en Madrid en 1861. Obtuvo por oposición una plaza en la Dirección de los Registros de la Propiedad y del Notariado. En 1868 ingresó en la Universidad Central como profesor auxiliar y en 1872 ganó por oposición la cátedra de Legislación comparada. La restauración monárquica le privó de ella en 1875, así como a otros catedráticos, por haber protestado contra una disposición del ministro de Fomento. Siete años después fué repuesto por el ministro del partido liberal señor Albareda, y la desempeñó hasta su muerte. Desde muy joven se afilió al partido republicano, siendo adicto a la política de Salmerón. Fué diputado por León casi ininterrumpidamente y adquirió gran renombre como orador, escritor, filósofo y jurisconsulto. Fué presidente del Instituto de Reformas Sociales y perteneció a la Institución Libre de Enseñanza y a distintas Academias científicas de Madrid. Son notables sus discursos académicos y parlamentarios, así como las obras sobre temas políticos y filosóficos que escribió. Una de las más nombradas es la titulada* El self-government. *Sus restos descansan en el Cementerio Civil.*

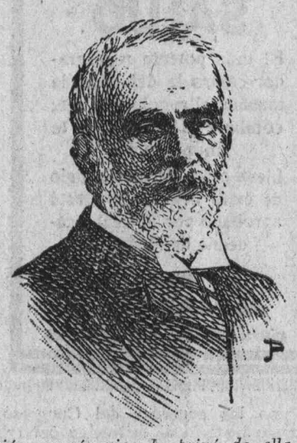

TRINOS

La bula

¿Que no se vende la Bula?
¡Caray! Pues me congratula.

El que haga crac *el bulero*
porque el negocio ha quebrado,
es un hecho financiero
que me tiene sin cuidado.

A mí nunca me ha tentado
ni la carne ni la gula.
Yo estoy a plan de pescado,
¡para qué quiero la bula!
(Lechugas son mis manjares...
y truchas del Manzanares.)
Y como ustedes verán,
también el pueblo está a plan
hace ya una temporada,
y la bula no le vale
para nada.

¡Tiene gracia el que se sale
y al publiquito estimula
para que compre la bula!

Ahora lo que no me explico,
con tanto señor tan rico,
tanta católica hacienda,
tanto té, tanta merienda,
que la bula no se venda.
¿Dónde está la pasta *hermosa,*
Moraleda *y* Orbajosa?
¿Qué hacen tan pios hermanos?
¡Se han vuelto vegetarianos!

Jorge MOYA

Carta de Bélgica

La elección parcial de Amberes

Ya dijimos que a consecuencia de haber fallecido el diputado liberal por Amberes, señor Krelinger, era preciso acudir a cubrir la vacante. Como ya comuniqué, la elección se verificó el pasado domingo 9, y el resultado lo conocen los lectores de EL SOCIALISTA. Pero vamos a ampliar la información con algunos interesantes pormenores.

Como el puesto vacante correspondía a un liberal, primero los católicos y luego los socialistas decidieron no presentar candidato. Los comunistas stalinistas y trotskistas presentaron respectivamente uno. A última hora, y con gran sorpresa de todos, se vió aparecer la candidatura del señor Borms, activista flamenco, condenado a muerte por haber cometido actos de traición contra el país durante la guerra. Había sido jefe del «Consejo de Flandes», organismo que quería, con el apoyo de los ocupantes alemanes, durante la guerra, separarse de Bélgica y hacer de Flandes un país autónomo, cuyo Gobierno sería el mencionado «Consejo de Flandes».

Actualmente se sostiene en el Parlamento y fuera de él una campaña en favor de una amnistía general, cuyo principal beneficiario sería el célebre Borms.

Al principio, el partido comunista presentó un candidato activista, condenado igualmente; pero que hacía poco había sido puesto en libertad. Al candidato lo presentaba con el nombre de «candidato de la amnistía». Con ello esperaba obtener un gran número de votos de electores nada comunistas, pero que hubieran votado a favor de su candidato por simpatía hacia la amnistía, cuestión que tiene muchos adeptos en la parte flamenca del país y en Amberes, aun entre los socialistas.

La candidatura de Borms estropeó la combinación, y viendo que todo el andamiaje se venía al suelo, el partido stalinista invitó a sus afiliados a votar en favor de Borms, dando esto lugar a muchas entrevistas y chalaneos con el partido de Borms. Este era antes de la guerra, y sigue siéndolo, un burgués conservador católico. Ha habido, pues, alianza entre los comunistas stalinistas y los elementos de la reacción.

Mientras tanto, el Parlamento votó una ley sobre la amnistía, de la que ya hablaremos, que no satisfizo, pero con la cual se quiso salvar al Gobierno Jaspar.

La elección de Amberes, por haberse votado una mala ley, no era ya una elección de candidatos, sino un voto en pro o en contra de la amnistía.

Como ya dijimos, los partidos católico y socialista acordaron votar en blanco. A pesar de ello, ha triunfado el principio de la amnistía.

He aquí ahora unos datos comparativos:

Las elecciones de 5 de abril de 1915 dieron el resultado siguiente:

	Votos.
Socialistas	64.921
Católicos	56.444
Liberales	29.812
Frontistas o activistas	12.257
Comunistas	930
Clases medias	4.046
Varios	436

La elección de 9 de diciembre de 1928 dió este resultado:

	Votos.
Comunistas trotskistas	2.794
Comunistas stalinistas	2.384
Borms	76.661
Liberal	39.441
Papeletas en blanco y anuladas	46.015

Como el señor Borms está privado de sus derechos políticos, no es elegible y la elección será, por consiguiente, anulada. Esto es una contrariedad para el Gobierno y la mayoría clerical liberal.

¿Habrá que esperar una crisis ministerial? Se habla mucho de ello. Los acontecimientos nos lo dirán; pero nosotros hemos declarado más de una vez que un Gobierno sin dignidad política acepta todas las desautorizaciones, vengan de donde vinieren y cualquiera que sea su importancia. Sólo se marcharán cuando los eche la población total del país.

Eso sucederá el cuarto domingo de mayo de 1929.

J. VAN ROOSBROECK

Bruselas.

Noticias breves del extranjero

NIZA, 14.—En tres días ha ganado en el Casino de esta ciudad 900.000 pesetas el banquero Bennet, sobrino de Morgan. Hizo quebrar la banca siete veces.

ROMA, 14.—Los fascistas de izquierda están indignados por haberse descubierto que dentro del partido hay una policía para vigilarlos.

CABUL, 14.—Parece que se han entablado negociaciones de paz con los rebeldes shinwaris. Ellas tienen efecto en Dakka.

JERUSALEN, 14.—Setenta mil beduínos se han rebelado contra el rey del Hedjaz, Ibn Saud.

VIENA, 14.—La policía ha efectuado dos detenciones a causa del misterioso robo de bonos de la Tokio Electric Company, por valor de tres millones de pesetas.

BUCAREST, 14.—Los resultados que se conocen de las elecciones son los siguientes: Nacionales agrarios, 330 puestos; liberales, 12; partido de Averesco, 4; socialistas, 9; judíos sionistas, 3; magiares, 18.

PRAGA, 14.—Ha sido aprobado el proyecto de ley relativo a los seguros de retiro de los empleados de Empresas privadas y de los periodistas.

BERNA, 14.—Ha sido elegido presidente de la Confederación suiza para el año próximo Roberto Haab, que actualmente desempeñaba el cargo de vicepresidente. Haab es uno de los políticos más activos de la Confederación y pertenece al partido radical.

BRUSELAS, 14.—La Cámara ha acordado invalidar la elección del señor Borms, que fué condenado a muerte y elegido recientemente diputado por Amberes.

SHANG-HAI, 14.—Han sido suspendidos los periódicos comunistas, acusados de realizar propagandas disolventes.

Noticias de Francia

PARIS, 14.—El ex ministro señor Klotz ha sido trasladado desde la Casa de Salud de Malmaison al Manicomio de Suresnes. Se ha establecido cerca de él un estrecha vigilancia policíaca. La suma total estafada por Klotz asciende a ocho millones de francos.

—Uno de los estafados por el «bluff» Bloch-Anau, desesperado ante la situación que se le planteaba por haber perdido todos sus ahorros, se ha suicidado.

SAINT-ETIENNE, 14.—Una fábrica de cintas ha quedado destruída a causa de un violento incendio.

HOJAS AL VIENTO

DE MIS VIEJOS DÍAS

Las primeras nociones del idioma de Hugo las aprendí de un monje francés. Era un niño grande. Alto, fuerte, colorado, con una boca enorme que reía siempre, siempre, y unos pies más enormes todavía, metidos en unos toscos zapatones de aldeano, paréceme verle sentado junto a mí leyendo el «Método de Ahn»:

«Mon père», mi padre. «Ma mère», mi madre.

Como era yo el único alumno, no se daba a la clase aquella solemnidad ninguna. Quizá por esto aproveché mucho en poco tiempo.

Para dar la lección nos reuníamos en la biblioteca—antiguo comedor del convento—, un saloncito largo y estrecho, al que hacían más angosto todavía los estantes cargados de libros, adosados a las paredes. ¡Oh, los libros aquellos empolvados, roídos: Chateaubriand, Ligorio, Cicerón!...

Era a la hora del atardecer la clase, ya casi de noche. Cuando yo llegaba aún no había luz en la biblioteca, y a los cristales del único balcón, cerrado, que caía sobre el patio interior del colegio, donde gritaban, corriendo, los alumnos, las primeras estrellas, blancas, limpias, como lavadas, se asomaban temblando, temblando... ¡Os recordaré siempre, oh divinas, misteriosas estrellas, menos puras que mi corazón de niño!

Al buen francés, aunque nacido en Lille, le eran insoportables los fríos de Castilla, y eran momentos deliciosos para él aquellos en que, explicando su idioma, podía colocar los pies sobre los bordes de un lebrillo que, convertido en brasero, rebosaba de ciscos y carbones encendidos bajo la larga mesa. A veces, yo llevaba castañas, y las asábamos en las brasas. ¡Oh, banquete exquisito!

Entraba el padre organista de repente, agitando unos papeles de música en sus manos excesivamente nerviosas.

—¡Huele a chamusquina! ¡Huele a...!—exclamaba con acento marcadamente italiano.

Nosotros callábamos, aguantando la risa, y cuando el reverendo, sacando un libro de teologías de una alacena, donde guardaba bajo llave todas sus cosas, ponía se a leer en un ángulo de la mesa, nosotros, para ahuyentarle, gangueábamos en alta voz:

—«Ma grand-mère», mi abuela. «Mon grand-père», mi abuelo.

Una tarde encontré al buen fraile satisfecho como nunca, tan satisfecho que le creí borracho. Delante de él, extendido sobre la mesa, tenía un número de «La Croix», y a la cabeza, a manera de gorro frigio, una media rota del superior, que era muy gordo. No pude menos de soltar la carcajada.

—¡Ah, «mon petit»! ¡Ya cayó!

—Pero ¿quién ha caído?

—¡Ya cayó, «mon petit»!

Me mostró el periódico. Había caído el Gobierno francés, que le había puesto a él en trance de abandonar su país.

—¡Ya cayó, «mon petit»!—repetía a cada momento.

Y redoblando con los dedos sobre la mesa, cantaba con entonación:

Allons, enfants de la Patrie!...

Si veo al Padre Santo bailando las sevillanas, no me produce más extraña impresión que aquel fraile con «La Marsellesa» en los labios.

Aquella noche no hubo lección.

Cuando llegó el estío, el buen francés salióse de la Congregación para entrar en otra de vida más austera. ¡Y no tenía treinta años! Una noche, llena de estrellas, lo dejé en el andén de la estación provinciana, con su saquito de hule en la mano. Regresé triste para casa, oyendo, a lo lejos, los silbidos del tren que se llevaba aquella alma amiga.

Alguien le ha visto después en Venta de Baños, entre los benedictinos. ¡Pobre!

Yo me acordé de él cuando estalló la Gran Guerra, y me lo imaginé saliendo por las puertas del monasterio, con rumbo hacia la Francia, que amaba tanto, coronada la cabeza por una media rota del prior, que también sería muy gordo, y cantando con entonación:

Allons, enfants de la Patrie!...

¿Moriría en el frente? ¡Bah! Monje o cadáver, ¿qué más da?

Para siempre os fuisteis, viejos tiempos, y bien idos estáis. Pero indudablemente yo fuí feliz viviéndoos: no tenía sentido común, asaba castañas en un lebrillo y traducía cuentos de Pierre l'Ermite al lado de un joven abate francés.

Miguel R. SEISDEDOS

De todo un poco

En Wurtemberg (Alemania) han conseguido un triunfo electoral los socialistas.

Y otro en Noruega, donde los comunistas pierden 25 puestos, mientras los socialistas ganan 70.

En Checoeslovaquia, los socialistas han ganado 110.000 votos, y los comunistas han perdido, en cambio, 112.000.

Se explica, ante estas derrotas, la orden de Moscú de luchar en Francia y en Inglaterra frente a los candidatos socialistas.

La medida debe de estar tomada para liquidar más de prisa el comunismo asalariado.

* * *

No somos adversarios de la Revolución rusa. Lo somos, y a mucha honra, de los que han explotado, en Rusia y fuera de Rusia, la revolución para dividir y engañar y traicionar a los trabajadores.

Y somos enemigos, además, de los que, salidos de la burguesía, con lacras cobardes en su etiqueta política, se introducen en el movimiento obrero, a título de radicales, para mejor traicionarnos desde dentro.

Radicales así, sin escrúpulo moral, nos dan náuseas, y por higiene estamos obligados a descubrirlos.

* * *

El movimiento obrero no es un conejo de Indias para ensayarse con él y hacer carrera.

La sangre derramada en estos años es una barrera que nos impide aceptar contubernios ni alianzas con los que tienen la conciencia negra.

* * *

El presupuesto de Trabajo lleva una baja de 1.539.615,82 pesetas.

Lo sentimos porque es una ilusión más que el proletariado va a perder.

Y, en cambio, está pagando el impuesto de Utilidades.

* * *

Por lo contrario, la partida de Clases pasivas, que en 1900 costaba 70 millones, monta ahora 135 millones; pero dentro de veinte años comenzará a decrecer considerablemente.

Siempre es un consuelo. Dentro de veinte años..., ¿qué habrá pasado en el mundo?

El clero ha sacado tres millones largos de talle para aumento.

Los prelados, a pesar de eso, no quisieron cargar con la responsabilidad del reparto de este aumento.

Así se quedan con la boca abierta para seguir pidiendo.

* * *

Los patronos quieren matar en flor los Comités paritarios. Véase lo que quieren alcanzar del ministro:

Las atribuciones de los Comités paritarios deben limitarse a la conciliación y al arbitraje, y para este último caso, la presidencia del Comité debe ser pluripersonal y formada por un patrono y un obrero nombrados por las partes, un técnico, un magistrado y un delegado del Gobierno.

Si lo consiguieran, ¿dónde irían los Comités paritarios, ni cómo serían *paritarios* si intervenían un técnico, una magistrado y un delegado del Gobierno? ¿Y por qué no piden los patronos que vuelva a intervenir el cura, el célebre curita que tomaba parte en las Juntas locales de Reformas Sociales?

* * *

Moscú con dos caras:

El Comité central ejecutivo del partido comunista, después de oír el informe de Litvinoff, ha aprobado la política exterior rusa, encaminada a lograr una aproximación con los demás países europeos y en pro del desarme general.

Aproximarse a los demás países europeos no es colaborar. Ni entregar las industrias rusas al capital privado.

Colaboración sólo la hacen «los MacDonald, los Vandervelde...»

* * *

He aquí un cuadro de intermediarios que encarecen la vida en Madrid, sin que la mayoría de ellos puedan decir que están satisfechos con su profesión:

Hay en Madrid 1.128 carbonerías, 967 carnicerías, 1.962 tiendas de comestibles, 638 fruterías y verdulerías, 406 hueverías, 65 despachos de jabón, 1.494 lecherías, 1.304 panaderías, 402 pescaderías, 137 tiendas de venta de aves y caza y 2.935 tiendas de vinos. Total, 11.440 intermediarios, que con 7 almacenistas de aceitunas, 95 de aguardientes y licores, 6 de azúcar, 15 de jamones y embutidos, 16 de patatas y 6 de sal, hacen 11.585 intermediarios.

Este ejército enorme de comerciantes no puede vivir, ni Madrid puede mantenerlos decorosamente.

Y así hace falta otro ejército de inspectores, vigilantes, policías, veterinarios, etc., para evitar delitos.

¿Verdad que está muy bien organizada la sociedad capitalista?

Nadie se siente satisfecho; pero todo está muy bien dispuesto, como se ve.

* * *

Galán, por Castilla, ha hecho una admirable campaña de propaganda. ¡Cuánto hace falta de esto por toda España! Véase la situación de los obreros en Tiedra:

Trabajamos en los doce meses del año siete, con jornales de 2,50 pesetas diarias. Las horas, en tiempo que no es de recolección, doce, y cuando lo es, veintidós.

La ley del Descanso dominical no se cumple. La del Retiro obrero, no todos. La de Accidentes, tampoco. De todo esto hemos hecho denuncias, que podemos justificar con los recibos de la Alcaldía.

El obrero duerme en las cuadras, entre las caballerías, después de estar todo el día trabajando.

La Junta local no funciona. Estamos en la miseria.

Toda España es Tiedra, lector. Por eso hace falta organizar a los obreros del campo, hoy mejor que mañana.

* * *

Dentro de ocho años deberemos tener 60.000 maestros. Deberemos, ¿eh? Supongamos que los tenemos. ¡Cuántos niños, a pesar de eso, seguirán sin poder ir a la escuela por falta de profesorado! ¿Cómo se pagará a ese profesorado? ¿Bien o mal? ¿Qué material tendrán esas escuelas? ¿Qué locales?

Y ahí está la entraña del porvenir de España, trabajadores.

* * *

Otra petición—¡con miga!—de los patronos enemigos del Comité paritario:

El artículo 17, párrafo 2.º, debiera decir: «Prevenir los conflictos que en la industria pudieran producirse entre patronos y obreros... etc.», en vez del texto actual, en el que puede existir el peligro de que conduzca, ateniéndose a su letra, hasta el control obrero.

En el caso de establecimiento de Bolsa de Trabajo, debe condicionarse la inscripción en ella, de modo que sea posible en todo momento, para un obrero o patrono cualquiera.

Los Comités paritarios no deben entender en materia de despidos, excepto cuando se trate de despidos colectivos.

La inspección debe limitarse a actuar en los casos de denuncias concretas de las infracciones de los acuerdos de los Comités.

Sería más sencillo decir: «Artículo único. Quedan abolidos los Comités paritarios, y el patrono libre de explotar a mansalva a sus obreros.»

Y luego dicen que hay agitadores... En la Patronal es donde están. Pero ésos no van de «quincena».

* * *

¡Muy cristiano! «Los rebeldes mejicanos hacen descarrilar un tren.» Pero los diarios católicos no dicen nada en contra de estos rebeldes.

Sus odios los dedican por entero a Rusia.

* * *

El señor Pérez Bueno ha pedido la separación de la Iglesia y del Estado.

Si lo consigue, abriremos una suscripción en EL SOCIALISTA para levantarle una estatua en la plaza de la Cebada, con una chica guapa al pie, como homenaje popular.

* * *

El señor Muñoz Seca nos ha contado desde el «A B C» cómo consiguió en 1908 un destinillo en la Comisaría de Seguros. Vale la pena de reproducirlo:

El año de 1908, al ser creada la Comisaría de Seguros por mi particular y querido amigo don José Sánchez Guerra, ministro de Fomento a la sazón, me acerqué a él, le di la coba, le dije que sabía de seguros más que Tontín, que hasta tenía publicado un libro titulado «A prima fija» (y era verdad: un entremés que me había estrenado la compañía de Carmen Cobeña); don José se «dejó» engañar y me dió un cargo en la Comisaría; cargo que vengo desempeñando desde entonces con la asiduidad y el cariño que merecen mis jefes y mis compañeros. En cuanto pesqué el destinillo, que era algo «seguro», me casé, y... ya ustedes saben todo lo demás.

Esta historia es, por desgracia, la de muchos escritores, autores o no, dedicados a dar «coba» a un «personaje», hasta que consiguen consolidar su situación económica. Por eso no vienen al Partido Socialista, no porque no sean socialistas. No vienen por cobardía.

Y nos llaman cobardes a los demás porque se miran por dentro.

Como nos llaman colaboradores los más pasteleros y sucios escritores y políticos.

Es una venganza el odio a las personas decentes.

Ah, si todos pudiéramos tutearnos...

Si el obrero es explotado por el capital, si la mujer proletaria es prostituída por el placer de los poderosos, si el niño pobre es despojado al nacer de su alimento natural para que su madre sea el ama de un niño rico, no es por efecto de la ficción teórica del trabajo-mercancía, sino de la lucha por la vida, en las condiciones peculiares de la sociedad humana actual.—Doctor Justo: SOCIALISMO

La internacionalización de Filipinas

El presidente Palma y Champourcin, en su reciente conferencia dada en la Asociación Hispano-Filipina, de Manila, se ha referido a la internacionalización de Filipinas, a su reconocimiento como nación por el mundo civilizado.

Es un hecho innegable que las sociedades modernas abandonan los viejos prejuicios raciales, y hallan en la cultura el vehículo más cierto y perdurable de la amistad entre los pueblos. Fernando Ortiz, el prestigioso cubano, decía hace muy poco que dentro de la política hispanoamericana, de tan amplios horizontes, debe desterrarse la palabra «raza», para sustituirla por la de cultura; existe una cultura hispánica, no una raza hispánica. El concepto raza tiene mucho de absorbente, mientras que el de cultura tiende siempre a la internacionalización.

En un editorial de «La Opinión», de Manila, se decía que Filipinas no puede hablar de poseer una cultura española como no le corresponde aplicarse la cultura sajona; tiene una cultura propia, ya que tanto la hispana como la sajona fueron asimiladas fundiéndose con el carácter oriental del pueblo filipino. Esto es cierto, como lo es que la Argentina tiene su propia cultura, y Cuba y todos los pueblos que hablan el castellano; pero culturas que tuvieron un aglutinante común: esa civilización hispánica que va teniendo mayor valor moral al irradiarse con la constitución de nuevas y pujantes nacionalidades.

Filipinas tiene su cultura propia, como tiene una personalidad bien definida. De ahí nace esa internacionalización o reconocimiento como nación por ese mundo occidental que hoy ve como una esperanza ese despertar de cultura del pueblo filipino.

Bien hizo Filipinas en enviar a Europa embajadores como el presidente Palma. Hoy es la Universidad el mejor medio de inteligencia y relación entre las naciones. Así pudo él recoger el latido de nuestras Universidades y ver cómo Filipinas vive en la conciencia de la intelectualidad universal, que no conoce las cotizaciones de los mercados ni los planes estratégicos militares. Pudo decir al llegar a su país que Filipinas se internacionalizaba.

Hasta ahora, las aspiraciones del pueblo filipino se encerraban en el estrecho marco de su vida interior; de vez en cuando nos llegaba alguna voz aislada que clamaba por sus derechos. Bastaron esas voces, y aquí, en Europa, empezaron a surgir los simpatizantes por Filipinas primeramente, los defensores más tarde y una legión de partidarios por último. Todo ello espontáneo, hijo de esas culturas independientes; pero que tuvieron un aglutinante común: la civilización hispánica.

Hizo bien Filipinas en ir contra los excesos de la soberanía de España, no contra España. Españoles de aquellos tiempos reconocieron lo legítimo de esa aspiración; muchos españoles de hoy día piensan lo mismo, y esto no por adulación, sino llevados a impulsos de esa misma cultura que adquiere más valor irradiándose en nuevas nacionalidades.

Norteamérica no dará, de momento, la independencia a Filipinas; pero la opinión internacional reconoce a Filipinas como nación. Se anticipa a reconocer su nacionalidad.

Manuel Ugarte, Vasconcelos, los grandes propulsores de la cultura hispánica, lanzan a los cuatro vientos ese grito de paz, que es la mejor vindicación histórica. Filipinas empieza a comprender que tiene una cultura propia, y así es reconocida por el mundo occidental; abrió la esclusa que contenía esa aspiración popular, y hoy esa aspiración es dominio del mundo. Cuando Filipinas sea independiente, hallará libre acceso a esa vida internacional (hoy incipiente), porque de derecho es reconocida libre, aunque de hecho no lo sea.

Considérese la guerra fuera del derecho y de la ley; pero antes hágase justicia a quien la reclama y respétense los pactos y la soberanía de los pueblos débiles. Es el mejor preámbulo a ese reconocimiento y la mejor demostración de su buena fe.

En sus anhelos de liberación no está sola Filipinas; una gran opinión internacional la acompaña y se anticipa a reconocerla como nación soberana.

J. L. PANDO BAURA

Las páginas de este número han sido revisadas por la censura.

NUESTRAS INFORMACIONES DE PROVINCIAS

Notas de viaje

Tudela de Duero

A 11 kilómetros de Laguna se halla Tudela. Como a aquélla, la bañan las aguas del Duero, y como aquélla también, posee espléndido regadío, en el que se cultivan hortalizas y viñedo. Asimismo se atiende a la producción de remolacha.

La industria tiene representación: dos fábricas de harinas, dos de conservas y alguna otra.

No carece, pues, de vida el pueblo, y el asalariado, en la verdadera acepción, se ocupa con poca intensidad.

Corporativamente no anduvo mal. Hoy, en tal respecto, está algo debilitada la villa.

Cuenta con la Sociedad de Obreros Agricultores y Similares, que la integran unos 320 afiliados.

Es propietaria de una Cooperativa, que fundó hace veinte años, con el personal esfuerzo de media docena de hombres de buena voluntad. Vencidas las obligadas dificultades de la «aclimatación», tuvo vida próspera y pujante. Sus ventas fueron grandes en relación a la capacidad económica local, llegando incluso a conceder créditos a los asociados cuando lo hubieron menester por la carencia de trabajo. Tuvo varios tropiezos; fué víctima de hombres de conciencia elástica, que hallaron campo abonado en la ignorancia de sus Juntas administrativas, con lo que fué nulo el beneficio a que daban derecho las cuantiosas ventas un tiempo realizadas.

Balance hubo que acusó la mitad del activo con que empezara a funcionar.

La confianza entre los asociados desapareció, absteniéndose muchos de ellos de hacer sus compras en la Cooperativa.

Hoy ocurre algo grave. Libros y documentación están en el Juzgado, el cual se encargará de decir la última palabra en tan desagradable asunto.

Los ejercicios se saldan con pérdida, quizás porque la masa de operaciones no puede resistir el capítulo de gastos generales.

Si sus socios reaccionan y vuelven a surtirse de la Cooperativa, haciendo diferenciación—así se lo hemos aconsejado—de lo que son las actuaciones individuales y de lo que la entidad es, ésta volverá a su esplendor, y podría extender el radio de acción, cumpliendo el cometido de las Cooperativas. De lo contrario, por faltas de todos quedará desacreditado en Tudela un sistema que en sí encierra tanto beneficio para quien racionalmente lo practica.

También tuvo hasta este año la Sociedad escuela, que por incomprensión fué languideciendo, hasta fracasar completamente.

En el aspecto mutualista, aún conserva los subsidios de enfermedad y jubilación. En el primer caso da una peseta diaria; en el segundo, sesenta céntimos. Los jubilados son seis.

¿Condiciones de trabajo? Las generales en estos pueblos de Castilla, siendo los jornales de 2,50 a 3 pesetas.

* * *

¿La conferencia? Como en todas partes. ¿Resultado práctico? Si los hombres buenos, y ya gastados, que la dirigen son alentados, espoleados y sostenidos por el elemento joven, cabe esperar que sean fructíferos. Si no, irá languideciendo la organización, quedará reducida a una expresión mínima, hasta que sobre el edificio con tantos afanes levantados, sobre la casa propia, se clave la cartela que diga: «Esto fué.»

Por nuestra parte, para que ello no suceda pusimos al actuar toda energía y todo entusiasmo.

Félix GALAN

Tudela de Duero, 7 diciembre 1928.

Andalucía

Fraternal comida de aniversario.

MALAGA, 14.—Los obreros cocineros de Málaga han celebrado en el amplio comedor del Hotel Cataluña una comida fraternal para conmemorar el segundo aniversario de la fundación de su Sociedad y su nueva bandera.

Asistieron al acto 71 comensales, figurando entre los mismos un buen número de compañeras, que con su presencia y hermosura dieron mayor esplendor al acto.

La comida fué servida con esmero y selectamente condimentada, reinando durante la misma la mayor alegría.

En la presidencia estaba desplegada la roja bandera de los cocineros malagueños, y al lado de la misma, una oleografía de Pablo Iglesias, que ha sido donada a la Sociedad por el camarada Ramón Madrid, directivo del Comité de esta Agrupación.

Terminada la comida, la esposa del presidente, Antonia Gil, que ha sido la que ha bordado la bandera, dió lectura a unas poesías alusivas a la roja enseña; siendo calurosamente ovacionada por todos y muy felicitada por haber realizado en el bordado una verdadera obra de arte.

Fueron leídas varias adhesiones de compañeros que no pudieron asistir al acto y cuartillas aconsejando a todos la mayor unión y fe a la Sociedad.

El camarada Irigoyen dedicó un recuerdo a Pablo Iglesias, pidiendo un minuto de silencio en memoria del hombre bueno que consagró toda su vida en redimir a los trabajadores.

El compañero vicepresidente, Ramón Madrid, dijo que la Sociedad de Cocineros llevaba realizada una gran labor combatiendo el paro forzoso y consiguiendo el descanso semanal, y estimuló a todos a seguir unidos luchando por la prosperidad de la Sociedad, a la que se deben las mejoras conseguidas.

Los patronos señores Gómez, Fernández y el dueño del hotel dijeron que estarán siempre al lado de los obreros porque así lo exigen las corrientes modernas.

El compañero presidente, José Jiménez, hizo el resumen del acto, recomendando el más exacto cumplimiento del deber y que se proteja a los aprendices para que éstos sean buenos operarios.

En el orden sindical, dijo que todos deben capacitarse, y para ello quedaba inaugurada la biblioteca, donde encontrarían buenos libros, tratándolos con el mayor cariño.

Al terminar su elocuente discurso fué calurosamente aplaudido; dándose vivas a la Unión General y a la Federación Nacional de Cocineros.

El compañero Ramón Madrid propuso que, habiéndose dedicado un minuto de silencio a la memoria de Pablo Iglesias, el mejor tributo que se le podía rendir era efectuar una colecta a favor de EL SOCIALISTA, periódico fundado por él, siendo este diario el amor de sus amores.

El compañero Irigoyen dijo que no cumpliríamos como obreros conscientes si no aportáramos un pequeño óvolo a nuestro querido diario.

La colecta arrojó 59,25 pesetas.

Los cocineros de Málaga guardarán grato recuerdo del segundo aniversario de su fuerte y bien orientada Sociedad.—Juan del Puerto.

El respeto a la conciencia.

JEREZ, 14.—Nosotros quisiéramos que, en vez de celebrar la Fiesta de Reyes para dar juguetes a las niñas y niños de las escuelas, se pensase seriamente en proporcionar comida diaria y vestido a la multitud de criaturas pobres que concurren a los centros de enseñanza primaria. La tuberculosis causa estragos y la depauperación de la raza se agrava de día en día. Comida y vestido; esto es lo práctico.

Pero como se organiza la cabalgata y se reparten juguetes, lo natural sería que en esta fiesta infantil no hubiese exclusivismos. Es el caso que la escuela evangélica queda sistemáticamente excluída. Los que dicen que en España no existe el problema clerical, ahí tienen un botón, entre los mil botones que diariamente podríamos mostrarles.

¿Con esas intransigencias y con esos sectarismos se fomenta el espíritu religioso? No; lo que se fomenta es la hipocresía y el fariseísmo.

Pues bien; nosotro decimos a los hombres libres de Jerez que debemos velar por el respeto a la conciencia humana. Y pues se trata de molestar con esas intransigencias a los evangélicos, hemos de añadir, sin ambages ni rodeos, que nosotros contribuiremos a la suscripción que se abrirá para regalar juguetes a las niñas y niños que concurren a la escuela evangélica, y aconsejamos a todos los amantes de la libertad de conciencia que también contribuyan a dicha suscripción. La clase obrera, siempre noble y generosa, alentando en todo momento elevados ideales, seguramente aportará sus entusiasmos a esta obra liberal.

La conciencia humana debe ser sagrada. La religión debe ser amor, no odio entre los hombres.

El reparto vecinal en Trebujena.

Amigos y compañeros muy queridos nos informan de lo que ocurre en la villa de Trebujena. El Ayuntamiento hizo un reparto vecinal por una cantidad relativamente exagerada, y ahora está procediendo al cobro la Agencia ejecutiva. Con este motivo, el disgusto es general en todo el vecindario, tanto, que todos los concejales están ya en contra del reparto. La experiencia ha demostrado lo improcedente de este reparto. Nuestra opinión es que lo mejor que podría hacerse es anular el malhadado reparto. Hay que tener en cuenta que en Trebujena hay un número muy reducido de ricos, los cuales no pagan todo lo que en justicia deberían pagar; y, en cambio, hay un número extraordinario de modestísimos propietarios de parcelas pequeñas y de colonos pobres y obreros, todos los cuales son los que realmente llevan el peso del reparto, quedando arruinados para siempre.

Creemos que lo que hay que hacer en Trebujena es seguir otro procedimiento, completamente contrario. Los que deben pagar son los ricos. Además, los mejores cortijos de Trebujena son propiedad de forasteros riquísimos. Estos propietarios forasteros riquísimos se llevan todos los años muchos miles de duros de Trebujena, limpios de paja y polvo, y esos muchos miles de duros, ese río de oro que todos los años sale es el sudor y las lágrimas del pueblo trabajador y de multitud de familias que pasan hambre. Estos latifundistas son los que deben contribuir a las cargas en proporción a sus fortunas. ¿No se ha establecido en otros pueblos un impuesto sobre las tierras, mediante la aprobación de una carta municipal? Esta es la solución del problema municipal de Trebujena. Cada Municipio tiene su característica, y la carta municipal responde a esas modalidades. El pueblo de Trebujena es modelo de laboriosidad y honradez, y, por consiguiente, merece que los Poderes públicos le den las facilidades procedentes para el desenvolvimiento de su vida municipal.—A. R. R.

El Socialismo en Andalucía.

PEÑARROYA - PUEBLONUEVO, 14.—Hace poco tiempo, tuvimos la «mala» idea de escribir unas cuartillas sobre la creación de una Federación Regional de Agrupaciones en Andalucía Occidental. Ha transcurrido el tiempo, y el silencio ha sido la única respuesta a nuestro artículo. ¡Mala suerte! Se comprende que en nuestra región no es necesaria la propaganda socialista. No se concibe otra cosa. ¿Cómo se explica si no este silencio? ¿Existen Agrupaciones Socialistas? ¿Es necesaria nuestra propuesta? ¿Hay compañeros activos que puedan dirigir ese organismo? ¿Queremos hacer obra socialista?

Me parece que la misión de todo socialista es muy grande para encerrarla en ese marco vicioso de las conveniencias locales. Las tres Agrupaciones de la cuenca de Peñarroya tomaron en consideración esta propuesta, y además creen conveniente la creación de una Oficina provincial de Reclamaciones en Córdoba. Ambas cosas son de urgente necesidad.

Mientras las Agrupaciones no se pongan de acuerdo y resuelvan sobre estas cuestiones no será factible hacer la verdadera labor socialista. Hay que convenir que por Andalucía se hace muy poca propaganda socialista, y de esto no son culpables los organismos nacionales; somos nosotros mismos, por nuestra apatía y abandono.

¿Qué piensan sobre esto las Agrupaciones Socialistas de esta región? ¿Qué piensan los afiliados de estas Agrupaciones?

Conviene saber la opinión de todos.—José Martínez Carmona.

Conferencia de Lucio Martínez.

MONTILLA, 14.—Organizada por las Sociedades de la Casa del Pueblo, se ha celebrado una conferencia sobre Comités paritarios, a cargo del camarada Lucio Martínez.

Hizo el conferenciante una exposición histórica de las distintas etapas que ha ido atravesando la clase trabajadora desde la constitución de los gremios en la Edad Media hasta nuestros días.

Trató luego de los Comités paritarios y de las facultades que la ley les concede, aunque su eficacia—dijo—dependerá siempre de la fuerza que tenga la organización obrera. Para demostrarlo citó el hecho de que, habiendo muchas leyes sociales que comprenden a la agricultura, no se aplican en la práctica por no existir una fuerte organización en el campo que exija su cumplimiento.

Refiriéndose a los pequeños propietarios, colonos o arrendadores, les aconsejó que se unieran a los demás trabajadores del campo, pues si unos son explotados como asalariados, los otros lo son también mediante el abuso que de la renta hacen los grandes propietarios.

En medio de gran ovación terminó el compañero Lucio Martínez, resumiendo el acto el presidente, Francisco Zafra.

Lucio Martínez salió para Guadix y Almería, donde terminará la excursión de propaganda.

Asturias

Impresiones del aniversario.

TURON, 14.—El Cuadro Artístico Socialista de esta localidad, para conmemorar el tercer aniversario de la muerte de Pablo Iglesias, celebró una velada artísticoteatral.

Hacía tiempo que no veíamos trabajar a este cuadro, no porque no asistiéramos a sus veladas, sino porque no las daban. «¡Redención!», obra sencilla para Cuadros obreros, sin ninguna complicación, obra fácil de representar, pero a la que este Cuadro supo darle todo su valor.

La nota verdaderamente sobresaliente y digna de aplauso la dieron en recitar poesías de la bien templada pluma del poeta Miguel R. Seisdedos, y leídas por Silverio Castañón y Pedro Pina.—Un espectador.

Castilla

El acto de los ferroviarios.

AVILA, 14.—Como estaba anunciado, el compañero Eleuterio del Barrio dió una conferencia en la Casa del Pueblo, para dar a conocer los acuerdos del Congreso ferroviario recientemente celebrado en Barcelona; no pudo asistir José Pérez Santos por impedírselo asuntos ajenos a su voluntad.

El compañero Castro presidió el acto, sentándose a su lado el compañero Meneses en representación de la Junta administrativa. Se dió lectura de una carta del compañero Avila, adhiriéndose al acto, pues se encontraba ausente de la localidad.

El compañero Del Barrio, de una manera clara y elocuente, explicó uno por uno los acuerdos del Congreso, haciendo historia de la huelga del 17; señaló la importancia que tienen para los ferroviarios la jornada legal de ocho horas y el decreto de los Comités paritarios. El auditorio quedó muy satisfecho de la interesante disertación, registrándose 10 altas en la Sección ferroviaria, que suma ya unos 50, lo que es un número de momento aceptable, teniendo en cuenta las circunstancias en que se encuentran los ferroviarios de esta Compañía.

El compañero Meneses ofreció el concurso de la Casa del Pueblo, deseando que pronto constituyan una Sociedad más en nuestro Centro; indicó a los ferroviarios la conveniencia de que ingresen en el Sindicato Ferroviario en vez de estar alejados de la organización.

El compañero Castro dió por terminado el acto, haciendo un llamamiento a la organización, ofreciendo, según cree, que pronto formará parte de la Casa del Pueblo el Sindicato Ferroviario.

Todos los que intervinieron en el acto fueron muy aplaudidos.—Licinio.

Homenaje a Pablo Iglesias.

PUERTOLLANO, 14.—El día 9 tuvo efecto en la Casa del Pueblo una velada conmemorativa del tercer aniversario de la muerte de Pablo Iglesias. Fué presidida por el compañero Ramón Ramírez, y durante ella hicieron uso de la palabra los camaradas Pedro Fernández, por la Juventud Socialista; Benigno Cardeñoso, en representación de la 15 Zona ferroviaria; Leonardo Rodríguez, por la Agrupación Socialista, y Antonio Cañizares, que pronunció un fogoso discurso.

Se leyeron cuartillas de Julián Besteiro, Fabra Ribas, Sánchez-Rivera, don Pedro Rico, Gómez Latorre, María Cambrils, Enrique Santiago y Vicente Lacambra, y poesías de Seisdedos y de un camarada transeúnte que dió lectura espontáneamente a una escrita por él.

Al terminar, se sortearon una fotografía del Abuelo, «La guía de la mujer», «La vida de Iglesias» y «Feminismo socialista». El producto obtenido se destinará a EL SOCIALISTA.

En la velada intervino eficazmente la Rondalla Socialista, que amenizó maravillosamente el espectáculo.

El acto, que ha sido uno de los más hermosos que se recuerdan, terminó con vivas a la U. G. T. y al Partido Socialista Español.—Juan de Castilla.

Conferencia de Sánchez-Rivera.

PUERTOLLANO, 14.—Se ha inaugurado el curso de conferencias organizado por el Ejecutivo del Sindicato Minero Metalúrgico y Similares, acto que estuvo a cargo del culto correligionario Sánchez Rivera.

Presidió el compañero Leonardo Rodríguez; presentó al orador el camarada Antonio Cañizares.

El camarada Sánchez-Rivera comienza diciendo que es para él una grata satisfacción dirigir la palabra a los trabajadores, de los cuales se espera la regeneración de la Humanidad, por lo que saluda muy cariñosamente a los obreros de Puertollano, quienes están colocados, dice, si no a la cabeza, en las primeras filas del movimiento sindical y político de nuestro campo.

Muchas son, aunque no las que necesitan, las mejoras alcanzadas por las masas trabajadoras de treinta años a esta fecha, y una de las más importantes, exceptuando la jornada de ocho horas y la ley de Accidentes del trabajo, con todos sus defectos, lo es el Comité paritario, si contamos, desde luego, con camaradas capacitados para resolver y deliberar con conocimiento de causa y en justicia las cuestiones que en los indicados organismos tienen que resolverse. Ya os lo habrán dicho otros camaradas desde este mismo sitio, pero conviene repetirlo una vez más a fin de que lo tengáis presente en todo momento; hace treinta años, repito, el obrero estaba completamente desorganizado, y, por consiguiente, humillado y sometido al capricho y al egoísmo de su patrono, y fué por estos tiempos precisamente cuando fué más difícil la labor del infatigable y querido maestro Pablo Iglesias.

Es necesario, compañeros, ponerse en condiciones para saber utilizar los Comités paritarios, al objeto de sacar de ellos el máximo rendimiento en bien de los trabajadores en general. Preparaos para esto, camaradas —sigue diciendo—, y no hagan mella en vuestro ánimo los argumentos de esos voceros de calle que nos tildan de intervencionistas.

El camarada Sánchez-Rivera recibió a la terminación de su brillante disertación una calurosa salva de aplausos, muy merecidos.—Juan de Castilla.

Amenazas burguesas.

VILLAFRANCA DE LOS CABALLEROS, 14.—Viene funcionando en este pueblo un Centro de labradores, en el cual se celebran algunas reuniones de propietarios y caciques, que no tienen otro objeto que el de combatir a los obreros organizados. Sabemos que últimamente se han puesto de acuerdo para lo siguiente: obligar a los trabajadores a segar a destajo, porque segando a jornal no se les puede explotar tan fácilmente y quitarles las tierras que tengan en arriendo a los obreros socialistas.

Creen estos señores que así quebrantarán la unión de los trabajadores y podrán dominarlos a su capricho; pero no cuentan con que los obreros saben ya cuál es su conveniencia, que consiste en estar cada día más unidos para defenderse de los abusos de los burgueses.—Rito Naranjo.

En memoria de Iglesias.

LOGROÑO, 14.—Se ha celebrado un importante acto en memoria de Pablo Iglesias. Varios compañeros de la localidad hablaron para enaltecer las cualidades del Abuelo.

Se vendieron todos los números de EL SOCIALISTA y se hizo una cuestación, que resultó muy lucida, para el periódico.—Cecilio.

En memoria de Pablo Iglesias.

VILLASECA DE LACEANA, 14.—Se ha celebrado el tercer aniversario de la muerte de Pablo Iglesias con una conferencia a cargo del compañero Agustín Marcos, que hizo una biografía enaltecedora del Abuelo.

El compañero Requena recitó varias poesías, y el Cuadro Artístico puso en escena el diálogo «Sangre gorda», el monólogo «La huelga de los herreros» y «El sueño dorado», que fueron muy bien interpretados.

Al final se hizo una colecta para EL SOCIALISTA, recaudándose 21,95 pesetas.—Ulpiano Fernández.

El tercer aniversario de la muerte del Maestro.

TORRE DE ESTEBAN HAMBRAN, 14.—Con una concurrencia numerosa, que llenaba por completo el amplio local de «La Unión Artesana», se verificó el acto organizado por la Sociedad de Obreros Agricultores y Similares de esta villa para conmemorar la fecha del tercer aniversario de la muerte del inolvidable maestro Pablo Iglesias.

Dado principio el acto, el presidente, compañero Vicente Santana, expuso a la concurrencia, entre la que se veían muchos particulares de todas las clases sociales, el objeto del mismo, haciendo la presentación del compañero Sánchez Llanes, que, en representación de la Agrupación de Madrid, había venido a tomar parte en dicho acto.

El compañero José Merino, vicesecretario de la Sociedad, dió lectura a una de las exhortaciones de Pablo Iglesias dirigida a los obreros de la tierra, cuya lectura fué escuchada con gran interés, siendo aplaudido el llamamiento hecho a los obreros para que ingresen en las filas de la Unión General de Trabajadores y del Partido Socialista.

El compañero Pedro Caballero, contador de la Sociedad, pronunció un hermoso discurso, dedicando un recuerdo de profundo respeto a la memoria del Maestro. El discurso fué muy aplaudido por el público, por ser pronunciado por un hijo del Trabajo, contribuyendo a la realización de la idea socialista.

Concedida la palabra al compañero Sánchez Llanes, su presencia en la tribuna fué acogida con grandes muestras de cariño, a las que el compañero citado correspondió extensamente haciendo un elocuentísimo y razonado discurso, presentando con frases claras, en las que dejó ver sus profundos conocimientos en ello, la vida del nunca bastante llorado Pablo Iglesias, desde su niñez hasta su última hora, en la que hizo ver al público, que lo acogió con grandes aplausos, la intensa labor que el Maestro realizó en todo momento en defensa del proletariado. Otros varios puntos expuso el compañero Sánchez Llanes, encaminados a procurar aumentar el número de individuos en la Sociedad de Obreros Agricultores, haciendo un llamamiento a las mujeres a fin de que no sean un obstáculo para que sus maridos pertenezcan a la Sociedad, pues de ese modo podrán obtener beneficios directos, como la subida de jornales, ya que con «diez reales» de jornal que ganan los obreros, el día que trabajan, es imposible que pueda sostenerse una familia.

En medio de una atronadora salva de aplausos, el citado compañero excitó a los socios para que con toda unión protesten también contra el proyecto que existe en el pueblo de establecer reparto vecinal, porque éste perjudicaría a los pobres y medianos labradores, beneficiando a los más poderosos.

Terminó el compañero Sánchez Llanes haciendo un llamamiento a todos para que ingresen en la Sociedad a fin de poder llevar a la realización los ideales de emancipación del proletariado, y aconsejó la lectura de EL SOCIALISTA, del que fué fundador el Apóstol del Socialismo español; y con aplausos y aclamaciones del público, terminó saludando al retrato del Maestro, que se hallaba colocado en la presidencia.

El compañero presidente leyó a la concurrencia una composición por él hecha para este acto, la cual, al terminar, fué acogida con el grito de ¡Viva Pablo Iglesias! y grandes aplausos.

Manuel Cordero, de propaganda.

BALTANAS, 14.—Como estaba anunciado, el día 10 se celebró la anunciada conferencia, a cargo de Manuel Cordero, y a pesar de la nevada que cayó a dicha hora, el teatro estaba lleno.

Presidió el acto el compañero Tomás Jiménez, y en primer lugar hizo uso de la palabra el compañero Martín Calleja, de la localidad, que muy acertadamente aconsejó a los obreros la organización, siguiendo la táctica de la Unión General de Trabajadores, que es la que se preocupa de la clase agrícola.

El compañero Manuel Cordero trató de los niños para hacerles los hombres cultos del mañana; pero la educación a los niños ha de ser racional, y no inculcarles lecturas que les atrofian los sentidos. También dijo que es lástima que la juventud se entretenga en juegos embrutecedores, como son el boxeo, el fútbol, los toros y otros deportes análogos, creación de clase capitalista para que la clase trabajadora no se preocupe de los males que la rodean, aconsejando se organicen e ingresen en la Unión General de Trabajadores.

Hizo un resumen de historia de España, demostrando que a medida que la capacidad del pueblo se eleva va conquistando sus mejoras. También habló de los Comités paritarios; dijo que, aunque en la agricultura está en proyecto, es conveniente su preparación para que se cumplan las leyes sociales, lo que se conseguirá con la actividad que despliegue la clase obrera.

Terminada la conferencia, el público salió muy satisfecho, diciendo que de estos actos debieran celebrarse muchos, para educar al obrero agricultor y acabar con la miseria que padece por estar mal alimentado y peor instruído.—Faustino Jiménez.

Para quien corresponda.

REINOSA, 14.—El domingo 9 del corriente tuve que trasladarme desde esta ciudad a la de Palencia para representar a la Sección del Sindicato Metalúrgico Montañés en la inauguración de la Casa del Pueblo construída por los camaradas palentinos. Utilicé para ello el rápido que sale para Madrid. Al llegar cerca de la estación de Espinosa, los viajeros del coche en que yo iba comenzamos a sufrir violentísimas sacudidas que arrojaron los equipajes y a nosotros de los asientos.

El pánico de los viajeros fué enorme, y como las sacudidas iban en aumento, quisimos emplear el aparato de alarma y... no funcionaba. El terror, entre tanto, se hizo dueño de la situación, hasta que, como último extremo, la pareja de la guardia civil, que viajaba en el mismo departamento, hizo varios disparos por las ventanillas, hasta conseguir que se detuviese el tren.

La causa de lo ocurrido fué la rotura de la pestaña de una de las ruedas, percance que pudo haber tenido trágicas consecuencias de no haber sucedido en un trayecto de línea recta. ¿Hasta cuándo va a permitirse a las Compañías que abusen del público sin ningún escrúpulo, a pesar de los repetidos accidentes? ¿Por qué no funcionaba el timbre de alarma? Por estas razones llamo la atención de quien corresponda para que esto no vuelva a suceder.—J. Fernández.

Levante

Nueva Sociedad Obrera.

ALICANTE, 14.—Por el gobernador ha sido aprobado el reglamento por el que ha de regirse la Sociedad de Conductores de Automóviles «La Velocidad», de Torrevieja.

Esta nueva entidad, una vez constituída, pedirá su ingreso en la Federación Nacional del Arte Rodado, en la Unión General de Trabajadores y en la Oficina de Reclamaciones.—Sierra.

Fríos intensos.

VILLENA, 14.—Desde el domingo se sienten unos fríos intensos, por cuya causa algunas faenas del campo se han paralizado. Duro se presenta el invierno para los que no cuenten con un salario diario y tengan con el deficiente y eventual que hacer frente a la crudeza del tiempo.

Los obreros agrícolas.

Estos obreros van despertando y acudiendo en mayor número a las juntas generales. La Directiva de «La Constancia» no es remisa en dar a entender a todos los asociados el deber de acudir a cuantos actos se celebren y no desperdicia medio para que la propaganda fuera de la organización vaya atrayendo a la misma a los que están fuera de sus filas.

Piense el obrero agrícola que en parte alguna verá defendidos sus intereses como no sea en la Sociedad de Obreros Agrícolas, donde debe ser alta.

Aumentando sus fuerzas.

La Sociedad de Obreros en Piel «La Invencible» celebró junta general ordinaria en la noche del último martes. Nombróse la mitad de la Junta directiva, entre cuyos nombramientos iba el de presidente, que recayó en el compañero Donat.

Los compañeros Díaz Arboleda y Poveda, vocales del Consejo local de Trabajo pusieron de relieve la conducta del patrono de zapatería señor García López, que negó ante este organismo el compromiso que consta en acta referente al aumento de salario al personal empleado en su fábrica. Además afirmó que el citado personal estaba conforme en ganar menos salario. ¡Definitivo!

Se registraron más de 20 altas, lo que prueba que el obrero zapatero se va dando cuenta de que fuera de la organización retrasa su obra de mejoramiento moral y material.—Levantino.

En memoria de Pablo Iglesias.

CASTELLON, 14.—En el Ateneo Socialista se celebró con gran entusiasmo el tercer aniversario de la muerte de Pablo Iglesias con una velada artística, que fué un éxito, por la enorme cantidad de público que asistió a ella.

Al final se verificó un sorteo, cuyo producto se destina a EL SOCIALISTA.

Conferencia de Fernández Quer.

ORIHUELA, 14. (Por telégrafo.) Anoche, en la Casa del Pueblo, se celebró una conferencia, a cargo del camarada Fernández Quer, que disertó sobre los Comités paritarios.

El local se hallaba totalmente lleno de público deseoso de escuchar la palabra de nuestro compañero. Fernández Quer hizo una exposición muy detallada del régimen corporativo, excitando a los obreros a preocuparse atentamente de esta cuestión para que los Comités paritarios rindan el beneficio que debe esperarse de ellos.

Al final fué ovacionado con entusiasmo.—Cubí.

Vascongadas

El tercer aniversario de Pablo Iglesias.

SAN SEBASTIAN, 14.—Se ha conmemorado el tercer aniversario de la muerte de nuestro glorioso Maestro.

La Agrupación local organizó un acto a base de una conferencia a cargo del prestigioso profesor, compañero Teodoro Causi, maestro nacional de Pasajes de San Pedro, quien disertó acerca de «Pablo Iglesias: su tiempo, su obra».

No caben en los estrechos términos de una cuartilla los certeros, los exactos conceptos ni el juicio personal referente a Iglesias, de nuestro compañero. La época de lucha del Maestro, el ambiente político social dominante entonces y las enseñanzas derivadas, llegaron al auditorio con emocionante exactitud. Y la figura de Iglesias, vigorosamente trazada en su austeridad, en su apostolado, pleno de vicisitudes en medio de una pobreza material y espiritual de la masa, conmovió a la concurrencia, que abarrotaba el salón.

La conferencia fué justamente elogiada. Y la recaudación obtenida para nuestro diario, satisfactoria.

Por todo, los agrupados locales están satisfechos por todos conceptos.—José Graner.

La labor de los Comités paritarios.

IRUN, 14.—Para el próximo domingo, día 16, a las once de la mañana, están convocados los tipógrafos de esta localidad por la Sección de la Federación Gráfica Española de San Sebastián a un acto público en el Centro Obrero, en el que tomarán parte el presidente de dicha entidad, Victoriano Otaola, y el vocal obrero propietario e inspector del Comité paritario de la Industria gráfica Felipe Porcha, los cuales expondrán a los gráficos de ésta el contrato de trabajo acordado por dicha Organización Corporativa.

Como el asunto es de gran importancia, no sólo para los tipógrafos, sino para la clase trabajadora en general, se recomienda a los obreros de otras industrias acudan al Centro Obrero para que vean los beneficios que reportan los Comités paritarios estando bien representados.—G. Lana.

¿Qué le gusta al niño?

El Jarabe de

HIPOFOSFITOS SALUD

El más potente regenerador contra la debilidad, la anemia, el raquitismo, etc.; combate eficazmente la inapetencia.

Lleva cerca de medio siglo de éxito creciente y está aprobado por la Real Academia de Medicina.

Pedid JARABE SALUD para evitar imitaciones

COBRADOR

Con buenos informes, se ofrece para realizar cobranza en Tetuán de las Victorias. Dirigirse a P. D., Rosario Romero, 33 (Chamartín de la Rosa).

¡¡Automovilistas!!

COMPRAD LOS ESTUPENDOS LUBRIFICANTES

"ATLANTIC MOTOR OILS"

Y NO TENDREIS PROBLEMA DE ENGRASE

Atlantic Refining Company of Spain

FERNANFLOR, 6 -:- MADRID

SUCURSALES

Barcelona, Badajoz, Bilbao, Cádiz, Cartagena, Córdoba, Jerez de la Frontera, La Coruña, Linares, Málaga, Santander, Sevilla, Valencia, Gijón, Vigo, Zaragoza, Valladolid, Lisboa, Oporto

CALZADOS

LA IMPERIAL

PRIMERA MARCA ESPAÑOLA

Clases selectas

Magnífico resultado

Inmensos surtidos

26 grandes sucursales: en Madrid, Bilbao, Barcelona, Sevilla, Valencia, San Sebastián, León y Badajoz

CASAS EN MADRID

Puerta del Sol, 8.-Puerta del Sol, 13.-Plaza del Progreso.-Glorieta de Bilbao.-Príncipe, 35 (esquina a Prado).-Avenida de Pi y Margall, 4 (Gran Vía.)

HOTEL NACIONAL

PASEO DEL PRADO, 54

(Glorieta de Atocha)

PASTELERIA SURTIDA: Bombones, caramelos, cajas fantasía, pastas té, etc. CAFE-BAR: Servicio esmerado, especialidad en platos regionales. ORQUESTA

CONOZCA LA CERVECERIA, instalada en la planta baja: Allí comerá bien. Fiambres, Mariscos, etc.

TRIBUNA JUVENIL

Noche del sábado

Las calles, los bares y las tabernas se encuentran concurridísimos y reina la juerga y la algarabía nocturna. Avanza la noche, y con la noche van aumentando los grupos, entre los que figuran muchos trabajadores, algunos con familia constituída, y a la que han olvidado, sumiéndose en las repugnantes garras del vicio.

Dichos grupos caminan sin rumbo fijo, deteniéndose en las tabernas y corriendo prostíbulos, embruteciendo el cuerpo y el espíritu.

Pero si tristeza me ha producido ver estos cuadros, más aún me produjeron aquellos otros en los que grupos de trabajadores, que en estado de embriaguez y encendidos los ojos de lujuria, malgastan el dinero tan malamente, sin detenerse a observar que mientras gastamos de esta forma el dinero, los hijos carecen de educación, además de pasar hambre y miserias.

Y junto a éstos se encuentran aquellos otros que en su mejor edad, rebosantes de juventud, caen también en ese ambiente vicioso, dejando en él jirones de su propia vida, corrompiendo a la par las venideras generaciones; porque cuando llegamos a constituir familias vamos en un estado enfermizo, cuando no llevamos arraigada en nosotros una de esas terribles enfermedades que el vicio entrega como recompensa.

¡Noche de sábado! De regreso a mi casa pienso en lo que estas noches representan: goce de un momento y desdichas para toda la vida. Y pienso también que esto es fruto de la escasa cultura que poseemos, y que terminará cuando la sociedad presente se convierta en otra más justa y humana.

J. HERAS,
del Grupo de Propaganda de la Juventud Socialista de Pueblo Nuevo-Ventas.

Reflexiones

Con pies de plomo

Yo tengo un amigo que es buzo. Gran compañero de colegio en aquellos felices tiempos de la «trompa» y de las canicas, de la «birla» y del «marro». Se apellida Bermúdez. Y cuando, en su penoso oficio, tiene puesta la escafandra, no cabe duda que las dos últimas sílabas de su apellido son una realidad inconcusa... «Mudez» completo.

Es hombre inteligente, ecuánime, sensato, y hasta para trabajar anda con pies de plomo. De esa manera, da pasos seguros. Nada le mueve. Y cuanto se halla bajo su planta, si es sér viviente, perece por aplastamiento.

Algunas veces nos presenta el ejemplo de su profesión como la gran maestra de la vida, sobre todo en cuanto se refiere al trato con personas de opuesto criterio.

Cuando ante la fuerza de causas supremas sea preciso callar, el mejor sistema conocido es calarse la escafandra, renovar el pensamiento con el aire de la Idea y seguir avanzando poco a poco, que los pasos largos no pueden prodigarse cuando se camina con pies de plomo.

Y si algo se interpone en la marcha, se aplasta, y a otra cosa...

Las flores del rosal

Mi estatura no causa pavor. Di exactamente la talla, porque no me quité los calcetines ni me pelaron al cero. Era lo mismo. El 604 me inmunizó de permanecer tres años en un cuartel.

Digo esto porque así el lector se dará una idea aproximada de mi altura y comprenderá más fácilmente que no alcanzara a coger una rosa que se hallaba en lo alto de un rosal. Si me inclinaba mucho sobre él, las espinas se me clavaban. De «puntillas», perdía el equilibrio. Y mi afán era quitar la rosa de su pedestal, donde se mantenía enhiesta por el amparo de sus defensas naturales.

Para apoderarme de la flor se me ocurrió coger una caña y hacer una hendidura en uno de sus extremos. Cogida por el tallo, la rosa fue arrancada. Pero se perdió entre las espinas.

Y allí se marchitó. Lo que primero fué su defensa, terminó siendo su tumba...

R. RAMOS MARTINEZ
Santander.

El Socialismo, la Iglesia y la religión

Otto Bauer, el líder socialista austríaco, acaba de publicar un libro sobre las relaciones que debemos tener con las doctrinas religiosas. Plantea nuestro ilustre camarada el problema del Socialismo, la religión y la Iglesia, bajo el siguiente dilema: O el Socialismo se hace neutral en cuestión religiosa o, de lo contrario, pagará su intolerancia con la aversión de la masa creyente.

Yo siempre entendí que la idea o creencia religiosa no tenía que ver con la social; pero hace algún tiempo varié de criterio. Aparentemente, nada tienen que ver nuestras aspiraciones humanas con las que pleantean las creencias en lo ultraterreno. Se puede ser católico, protestante o cismático, y ello no impedir para nada el que al mismo tiempo se sea un buen socialista. Ello está de manifiesto en la realidad. ¿Por qué, pues, el Socialismo en algunos países, como el nuestro, por ejemplo, se declara anticlerical? Por las mismas razones de que la creencia religiosa no tiene que ver con el Socialismo, pues la Iglesia ha vivido en continua adulación a los poderosos, poniéndose frente a toda reivindicación de los de abajo.

Abiertamente anticlerical es nuestro Partido Socialista Obrero Español; pero no antirreligioso. No puede serlo ningún partido demócrata, ¿verdad, lector? La Libertad manda ser tolerante. El Partido Socialista Obrero Español no se declaró ateo. Debe declararse, aunque por hoy resulte prematura la determinación. Si se declarase, no por eso faltaría a la tolerancia. ¿Sabéis por qué? Porque la idea socialista está basada en los dictados de la Madre Natura, que a todos da vida y muerte por igual, y es idea que, basada además en principios científicos, no puede aceptar mito alguno que enturbie el pensamiento. Además del respeto a la creencia, hay como secuela la fuerza de sus administradores. Y he aquí la cuestión.

A los socialistas españoles se nos puede acusar justamente de haber amenguado algo nuestra antipatía a la religión. Por no haberle concedido al problema toda nuestra atención, vemos hoy cómo han medrado las organizaciones clericales. Es en los puntos más industriales de España en donde mayor incremento toman las órdenes religiosas, que dejan sentir su influencia en toda ocasión.

«El clericalismo: he ahí el enemigo.» La frase de Gambetta, recordada no ha mucho por un diario de nuestra izquierda burguesa, debe figurar en nuestro programa. Ahora que yo trocaría la palabra de clericalismo por la de deísmo. Socialista que cree en Dios deja de ser socialista. Cuando en uno de nosotros se agita la idea del Sér Supremo incognoscible, ya todo se ha perdido, ya se es nada. La condición esencial del hombre está en creerse partícula integrante del Gran Todo; nunca subyugado a algo de que nos dicen depende el Cosmos. Ahí el caso de Basilio Alvarez y de Oscar Pérez.

Otto Bauer entiende que la mejor manera de atraer al Socialismo a las masas creyentes que retiene el Partido socialcristiano, está en respetarles íntegramente su sentimiento religioso. De ninguna manera, digo yo; quede eso para la organización sindical. Allá cada militante con su conciencia; pero el Partido Socialista nunca debe dejar relegada a segundo orden la cuestión religiosa. Si el Partido Socialista Austríaco aspira a nutrir sus filas con creyentes, resultará pronto con una enorme tara sobre su ideología actual. No; que esas masas no vayan al P. S. A. sin antes regenerarse; mientras tanto, que sigan con Seipel u otro monseñor que les posponga el otro mundo al presente.

El Partido Socialista Austríaco está tan vigoroso, que no precisa de tales prosélitos para su marcha ascendente. ¿Qué fuerza podían proporcionarles? No hay que pensar en las glándulas de mono, pues el invento de Voronoff da muy malos resultados.

Urbano R. MOLEDO,
de la Juventud Socialista de Vigo.

Músculo, cerebro y corazón

Verdaderamente feliz y simpática es esta nueva sección juvenil que nuestro querido SOCIALISTA ha tenido el acierto de abrir, y que ha sido acogida con calor y entusiasmo. En ella se trata con encendida pasión de diversos problemas, que afectan de lleno a la juventud española.

Esa juventud (me refiero lo mismo a estudiantes que a obreros) carece en gran parte de ideales, como si no existieran asuntos en que preocuparse. Las conversaciones de estos jóvenes giran siempre alrededor de temas frívolos y donjuanescos. Hablarles de cuestiones sociales, en sus múltiples aspectos, es hablarles de la Luna. No saben nada. «Ahora que se es joven, hay que divertirse», dicen.

¿No comprenden los trabajadores que así piensan que si no hubiese habido hombres que lucharon y siguen luchando, ellos no dispondrían de ese tiempo que tienen para derrocharlo en diversiones? ¿Quiere decir esto que no os divirtáis? No. Sino muy al contrario.

Pero si todos nos ocupáramos de nuestra situación, si estuviéramos siempre ojo avizor contra nuestros enemigos de clase, fortaleceríamos de tal manera las filas del Socialismo, que les sería imposible a los burgueses explotarnos e incumplir descaradamente la legislación social, como vienen haciendo. Es de todo punto imprescindible, camaradas jóvenes, manuales e intelectuales, que el músculo vaya ligado con el cerebro, con el corazón, y que en todo momento tengamos bien templado el espíritu para que en un futuro próximo, si ingresamos en las Juventudes Socialistas, consigamos la emancipación social que tanto anhelamos.

Gabino M. MARINA,
de la Juventud Socialista Madrileña.

Los sucesos

UNA JOVEN MUERTA

Desde la azotea de la casa número 60 de la calle de la Princesa se cayó la joven de diecisiete años Teresa Hervás Manglano.

La infeliz sufrió tan graves heridas, que falleció cuando los médicos se disponían a prestarle auxilio.

ACCIDENTES DEL TRABAJO

Jesús Rivera Cabezas, de veintiséis años, sufre lesiones graves, que se causó trabajando en la Casa de la Moneda.

— Cuando trabajaba en la Carrera de San Jerónimo, 44, se causó lesiones de pronóstico reservado Mariano Guerra Encinas, de cuarenta y cinco años de edad, domiciliado en la calle de los Madrazo, 34.

LA CIRCULACION. — UNA MUJER MUERTA

Ayer, en la calle de Bravo Murillo, un carro dedicado al reparto de leche, y que conducía Casimiro Sanz, atropelló a Avelina Fernández Martínez, de cuarenta años de edad, viuda, y a su hijo Miguel Sánchez Rojas Fernández, domicilados ambos en la calle de los Artistas, 19.

Conducidos a la Casa de Socorro de los Cuatro Caminos, los médicos de guardia se limitaron a certificar la defunción de Avelina. También asistieron a Miguel, el cual sufría lesiones de pronóstico reservado.

El conductor del carro fué detenido.

— Pascual Huerta Martínez, de sesenta años de edad, que vive en la calle del Príncipe de Vergara, 12, sufre lesiones de pronóstico reservado, que le causó, al atropellarle en la calle de Alcalá, el automóvil que conducía Benito Codina Pujol.

— En la calle de Alcalá, el automóvil que conducía Cástor Fernández atropelló y causó lesiones de pronóstico reservado a Segundo Pastor Herranz, de veintinueve años, domiciliado en la calle Nueva del Este.

— El guardia de Seguridad Manuel Cuadrado Rodríguez sufre lesiones de pronóstico reservado, que le causó, al atropellarle en la plaza de Antón Martín, el automóvil que conducía Manuel Galindo.

INTENTO DE SUICIDIO

Cesárea Rodríguez Fernández, domiciliada en la calle de Lagasca, 48, sufre lesiones de pronóstico reservado, que se causó al intentar suicidarse.

AGREDIDA POR SU ESPOSO

Constantina Aparicio Orejón, de treinta y siete años de edad, domiciliada en la calle de San Andrés, 20, sufre lesiones de pronóstico reservado, que le causó, al hacerle tres disparos, su esposo, Manuel Pérez Orejón, de treinta y seis años, con igual domicilio.

Según nuestras referencias, los motivos de la agresión fueron los celos.

ATROPELLA Y SE DA A LA FUGA

En la calle de Diego de León, y por un automóvil que se dió a la fuga, fué atropellada la anciana Francisca Fernández Ceballos, de setenta y dos años, domiciliada en la calle de Vinaroz, 10.

En la Casa de Socorro fué asistida de lesiones gravísimas.

En la Casa del Pueblo

ENCUADERNADORES «EL LIBRO»

En el salón grande celebró ayer tarde junta general ordinaria, continuación de la anterior, la Asociación de Encuadernadores «El Libro».

La Directiva dió cuenta de las diversas gestiones realizadas. Quedaron aprobadas.

Se acordó ver con disgusto la conducta observada por el encargado de un taller.

Fué leída la circular de la Oficina de Informaciones y Propaganda Socialista, y se acordó adherirse a dicha entidad y dejar al criterio de la Directiva la forma de expresar dicha adhesión.

La junta continuará el día 21 del corriente mes.

PINTORES-DECORADORES

En la reunión celebrada ayer tarde por la Sociedad de Pintores-Decoradores se aprobaron seis peticiones de ingreso; se hizo constar en acta el sentimiento de la colectividad por el fallecimiento de un compañero; se acordó enviar 50 pesetas al Sindicato Metalúrgico Montañés, y se aprobaron todas las gestiones de la Directiva.

La junta general acordó no aceptar la dimisión del compañero vicepresidente.

REUNIONES PARA HOY

En el salón grande, a las siete de la tarde, conferencia del señor Gascón y Marín; a las nueve de la noche, Arte de Imprimir.

Actos para hoy

Escuela Nacional de Puericultura.—A las ocho, el doctor Enrique Slócker: «Tuberculosis quirúrgica en los niños».

Casino de Clases.—A las seis y media, don Enrique de Camarasa: «Cuestiones de Arte».

Centro de Hijos de Madrid.—A las diez y media, reunión familiar.

Instituto de San Isidro.—A las once, reparto de premios.

Tiro Nacional.—A las cinco, votación para elección de cargos.

Casa del Pueblo.—Segunda conferencia de don José Gascón y Marín, a las siete. Tema: «Régimen jurídico de la vida municipal según el Estatuto».

Instituto de Reeducación Profesional.—A las seis, don Angel Vegue Goldoni: «Visión romántica de España».

Coros gallegos «Rosalía de Castro».—Juan general a las diez y media de la noche.

Acto de propaganda en Chinchón.—A las ocho y media. Hablarán Mariano Rojo y Trifón Gómez.

Los vendedores ambulantes

La Sociedad de Vendedores en General se ha dirigido a las autoridades municipales en ruego de que se tenga con los modestos industriales que se buscan la vida con la venta ambulante la mayor benevolencia posible durante las próximas Pascuas y fiestas de Reyes.

Las circunstancias por que atraviesan la mayor parte de los que se dedican a la venta en la vía pública, circunstancias que son consecuencia lógica de la crisis de trabajo, aconsejan que sea atendido el ruego de la Sociedad de Vendedores en General, ruego que hacemos nuestro, por razones de justicia y de humanidad.

Compañía de los Caminos de Hierro del Norte de España

La Compañía del Norte, de acuerdo con la de Medina del Campo a Zamora y de Orense a Vigo, establecerá la circulación de un coche mixto de cama y primera clase en los trenes expresos números 2-905-405 y 406-906-1, del Norte, y 1 y 2 de Medina del Campo a Zamora y de Orense a Vigo, destinado al servicio directo de Irún a Coruña y Vigo, y de Coruña y Vigo a Hendaya, en los días que para cada trayecto se indican a continuación:

IRUN A CORUÑA.—**Martes, jueves, viernes y domingos,** saliendo por primera vez de Irún el jueves 13 de diciembre de 1928.

CORUÑA A HENDAYA.—**Martes, jueves, sábados y domingos,** saliendo por primera vez de Coruña el sábado 15 de diciembre de 1928.

IRUN A VIGO.—**Lunes, miércoles y sábados,** saliendo de Irún por primera vez el sábado 15 de diciembre de 1928.

VIGO A HENDAYA.—**Lunes, miércoles y viernes,** saliendo de Vigo por primera vez el lunes 17 de diciembre de 1928.

ALFONSO MAESO
ABOGADO
OFRECE SUS SERVICIOS A LA CLASE TRABAJADORA
Pi y Margall, 18, 4.º, n.º 28.
Teléfono 18715
Horas: De 7 a 9. MADRID

Lo del día

LA CAMPAÑA DE ALQUILERES

Este año la campaña por la ley definitiva de alquileres ha revestido su mayor intensidad por Vizcaya. En una sola semana se han celebrado actos, organizados por las respectivas Asociaciones de Inquilinos, en Gallarta, Erandio, San Salvador del Valle, Bermeo, Portugalete, Ortuella, Durango y Miravalles, pertenecientes a la Federación comarcal de Vizcaya, y en Baracaldo y Bilbao, como resumen de todos éstos.

También la Asociación de Baracaldo, una de las mayores de España, celebró un acto público, al que fué invitado el señor Barrio y Morayta, en concepto de presidente honorario de la misma, el que dió una conferencia sobre el régimen corporativo, que fué muy aplaudida; adoptándose el acuerdo de adherirse a las conclusiones de los mítines que por las demás Asociaciones se han celebrado.

A estos actos seguirán otros durante la presente semana, organizados por la Federación provincial de Guipúzcoa, en Irún, Rentería, Eibar, Tolosa y San Sebastián.

DIPUTACION

Ayer se reunió el Comité ejecutivo de la Mancomunidad de Diputaciones de régimen común, asistiendo los representantes de Madrid, Barcelona, Zaragoza, Badajoz, Lérida y Palencia.

El señor Salcedo Bermejillo dió cuenta de la marcha del empréstito de los 35 millones destinados a la construcción de caminos vecinales.

También dió cuenta del acuerdo adoptado de que en el pabellón de Castilla, en la Exposición sevillana, sólo figuren cosas típicas de las provincias representadas, pasando al de Barcelona todo lo referente a servicios provinciales.

Se acordó elevar una moción solicitando que en el presupuesto de Fomento se amplíe la cifra de cinco millones de pesetas que en él se consigna para entretenimiento de caminos vecinales.

Asimismo se acordó dar contestación favorable al representante de Albacete acerca de la adquisición de maquinaria para el entrenimiento de los caminos vecinales.

Después tratóse de asuntos de Higiene y de brigadas sanitarias, acordándose solicitar de la Dirección General de Sanidad derogue la reciente disposición dictada y el restablecimiento del Estatuto y reglamento de Sanidad para evitar rozamientos entre las Diputaciones.

VARIAS NOTICIAS

Ayer recibió el ministro de Trabajo, entre otras visitas, la del arzobispo de Valladolid, presidente y secretario de la Confederación de Cajas de Ahorro, al secretario de la Federación Patronal de Madrid y a los alcaldes de Zaragoza y Hellín.

— El ministro de Economía recibió a los embajadores de Alemania e Italia y al agregado comercial a la Embajada inglesa.

— El Crédito Agrícola aprobó ayer 56 peticiones de préstamo con garantía de aceite, trigo y arroz, por valor de 269.850 pesetas.

— Se ha aprobado el presupuesto para combatir las plagas del campo en las provincias de Cáceres y Guadalajara y el de la estación de semillas de la Granja Agrícola de La Coruña.

— El ministro de Fomento recibió a una Comisión de Tomelloso para gestionar la construcción de caminos vecinales, repoblación forestal, encauzamiento del Guadiana y la construcción de varios trozos de carretera de Argamasilla a Ruidera; a una representación de Bermeo para gestionar la prolongación del ferrocarril de Pedernales, y a una representación de la Diputación de Gerona para tratar de la constitución de la Federación Hidrográfica del Pirineo oriental.

— Se ha dispuesto que la real orden de 25 de enero de 1928 tenga puntual observancia en la totalidad de sus preceptos para los exámenes que han verificarse en las convocatorias de enero, junio y septiembre del presente año académico.

— Se han concedido exámenes de Bachillerato universitario en las dos Secciones de Ciencias y Letras, que se verificarán en la primera quincena de febrero de 1929, a los alumnos que hubieran solicitado exanminarse en la convocatoria de septiembre próximo pasado.

— En enero próximo se verificarán exámenes extraordinarios para aquellos alumnos de enseñanza dependientes del ministerio de Instrucción y a quienes falten una o dos asignaturas para terminar la carrera o grado de enseñanza.

A los obreros que deseen aprender francés

En unas condiciones que pueden ser bastante ventajosas, se nos ha ofrecido una profesora de francés, competentísima, para dar clases diarias a los obreros de la Casa del Pueblo madrileña.

Los compañeros que deseen aprender francés pueden dirigirse a la Administración de EL SOCIALISTA, donde se les informará de cuanto se ha tratado sobre el particular con la citada profesora.

Sección de noticias

Tribunal industrial.—Señalamientos para hoy: Jurados obreros: José García y Fermín Blázquez; suplente, Felipe Gracia. Jurados patronos: Atanasio Martín y Manuel Atienza; suplente, Lucio Rodríguez. A las diez: Pedro Padilla Redondo, ajustador mecánico, reclama indemnización por despido y certificado de trabajo al patrono Joaquín Tena. A las diez: Manuel Herranz del Olmo, oficial de vidriero, reclama salarios devengados, indemnización por despido y aclaración de responsabilidad a la Unión Industrial de Maestros Vidrieros. A las once: José Castillo Sánchez, peón portlandista, que en 10 de junio de 1927 sufrió un golpe en el dedo meñique de la mano derecha durante su trabajo, y a consecuencia del cual ha quedado con una incapacidad parcial permanente, reclama la indemnización pertinente a su incapacidad y los tres cuartos de jornal, y asistencia médicofarmacéutica desde el alta indebida a la definitivo, al patrono Enrique Aguilar Morillo y a la Sociedad de seguros La Zurich, subrogada en las obligaciones del patrono. A las once: José Frontán Pérez, dependiente, reclama salarios devengados y no percibidos al patrono Sixto Ugena. A las once: Julia Fernández Martínez, dependienta, reclama salarios devengados, horas extraordinarias que trabajó e indemnización por despido al patrono Miguel Albero.

— Señalamientos para el lunes 17: Jurados obreros: Juan Gálvez y Laureano Briones; suplente, Santiago Pérez. Jurados patronos: Francisco Junoy y José Guinea; suplente, Santiago Blanco. A las diez: Esteban López Fernández, carpintero, reclama salarios devengados al patrono José Fernández Aroca. A las diez: José María Fontenla Sastre, metalúrgico, reclama indemnización por despido al patrono Jaime Ruiz. A las diez: Mauricio Ramos Burgos, cuadrero, que en 1 de septiembre de 1927 recibió una coz de una mula en el tobillo de la pierna derecha, reclama los tres cuartos de jornal y asistencia médicofarmacéutica desde el alta indebida hasta la definitiva al patrono Juan Manzano y a la Compañía de seguros Caja de Previsión y Socorro. A las diez: El mismo anterior reclama indemnización por la incapacidad resultante al propio demandado y a la Compañía de seguros indicada. A las once: Antonio Cotiello Díaz, ebanista, reclama pago de salarios devengados y horas extraordinarias que trabajó al patrono José Ovilo. A las once: Luis Vidal Martínez, vidriero, reclama pago de horas extraordinarias que trabajó a la S. A. de Vidriería Artística Maumejean Hermanos.

Banquete a César Falcón.—En el Hotel Gran Vía ha sido obsequiado con un banquete el escritor César Falcón, para celebrar el éxito de su última novela «El pueblo sin Dios». Asistió gran número de literatos. Entre las adhesiones se leyó una de don Miguel de Unamuno, que fué escuchada en pie por los comensales. Ofreció el banquete Jiménez de Asúa.

«La Piquetas, Sociedad de Obreros Poceros de Madrid.—Celebrará junta general el domingo 23, a las diez de la mañana, en la Casa del Pueblo. Orden del día: Lectura y aprobación del acta anterior; lectura y aprobación del nuevo reglamento de bases; asuntos de Directiva; preguntas y proposiciones de los asociados.

Banquete al maestro Morató.—En Granollers, su pueblo natal, ha sido obsequiado con un banquete el maestro Morató, para festejar los triunfos obtenidos últimamente.

Donativo.—La Sociedad de Albañiles «El Trabajo» ha donado a la Agrupación Socialista de Carabanchel Bajo 20 pesetas en libros adquiridos en la Bibliteca de EL SOCIALISTA.

Aviso a los peluqueros-barberos.—La Directiva de la Asociación de Peluqueros-Barberos recuerda a todos los obreros del oficio que el día 31 del actual termina el plazo dado por esta Sociedad para el ingreso de los compañeros que deseen hacerlo, sin abonar cuotas de entrada, por lo cual esta Directiva ruega a todos los que se hallan en ese caso que lo verifiquen sin demora en los días que restan de mes.—La Directiva.

SELLO YER
CURA
DOLOR DE CABEZA
Gripe, Resfriados,
Dolores Reumáticos,
Dolor de Muelas,
Dolor de Oídos,
Dolores Nerviosos
y
los peculiares de la mujer.
Cajita con un sello: 40 céntimos
Caja con 12 sellos: 4 pesetas

POMPAS FUNEBRES
Arenal, 4 -:- Teléfono 11190

La Casa de los GABANES
BENITEZ
Grandes Manufacturas
DE
SASTRERIA Y CONFECCIONES
Proveedor de las Sociedades obreras «La Motora», «El Regulador», «La Reguladora Móvil», «El Distribuidor» y «La Cúpula».
42, INFANTAS, 42
MADRID
Visitad nuestros escaparates. 10 por 100 de descuento a todos los afiliados a la Casa del Pueblo, previa presentación de la cartilla.

Café Bar Nueva Montaña
Fuencarral, 91.—Teléfono 14.433.
Sucursal: Eloy Gonzalo, 32—Teléfono 33.987 (frente a la iglesia).
Se sirve exquisito café y chocolates. Cervezas y refrescos. Bocadillos y fiambres variados y mariscos de todas clases. Licores de las mejores y acreditadas marcas. Se sirven meriendas y se preparan en el acto.
FUENCARRAL, 91.— Sucursal: ELOY GONZALO, 32 (frente a la iglesia).

DE TEATROS

«EL CLAMOR», DIARIO HABLADO POR GARCIA SANCHIZ

Con la de ayer tarde terminó la serie de tres charlas líricas organizadas por García Sanchiz; pero con la última, estando el teatro de la Comedia con un lleno absoluto, rebosante, llegó a su apogeo el triunfo del charlista. Fué un éxito rotundo, desbordante, hasta el punto de que eran muchos los que lamentaban que este espectáculo tan culto, tan espiritual, tan exquisito, tan personal de Federico García Sanchiz, tuviera su final ahora que el gran público va enterándose de su existencia y de su mérito y acude cada día en mayor número.

Cada vez que oímos una nueva charla encontramos más profundo, más amplio y más pletórico de belleza y de frase a este gran creador de un género para el que se necesitan cualidades verdaderamente extraodinarias.

La sesión de ayer estaba llena de dificultades, pues se trataba de ser relator de un diario, hecho con todas las exigencias del periodismo moderno. «El Clamor» se titula el colega hablado, y hemos de afirmar que obtuvo un éxito formidable. García Sanchiz es el empresario, director y redactor, estando a su cargo todas las secciones, y salió triunfante en absoluto.

Después del saludo de ritual a la Prensa y al público, en el que se expuso la finalidad de «El Clamor» y el porqué de este título, por los antecedentes que tiene en el teatro de la Comedia con «Azorín» y Muñoz Seca, pasamos a las secciones del nuevo diario.

Fué la primera una interviú con don Jacinto Benavente, llena de bellezas y aciertos de frase, hasta terminar en una hermosa nota patética, aludiendo a la soledad en que vive en su domicilio el gran dramaturgo, que en estos momentos ha herido tan hondamente la sensibilidad de todos los españoles.

Otro «artículo» de «El Clamor» se dedicaba al tercer aniversario de la muerte de don Antonio Maura, sirviendo ello de motivo para recordar aquellos tiempos en que dicho nombre político triunfaba, y hacernos acertada descripción del Parlamento y de algunos hombres de la época

Vino después la crónica de salones, y nos llevó al palacio de los duques de Liria, donde, ante los retratos de mujeres que allí existen, nos contó una interesante anécdota en que figuraban como protagonistas la emperatriz Eugenia y José María Albareda.

En la parte informativa se nos dió un homenaje a Eduardo Gómez de Baquero, verificado el día anterior en el Jardín Botánico de Madrid, acto al que asistieron todos los literatos, escritores, periodistas y hombres cultos de Madrid, en nombre de los cuales ofrendó el tributo de admiración Antonio Machado al más juvenil de los escritores de nuestros días.

Seguía la sección titulada Plato del día, y «El Clamor» dedicó un canto excelso al arroz, representativo en la paella valenciana; pero por si alguien decía que era éste un plato ordinario, hizo una sutil comparación entre las numerosas y diversas maneras de condimentar y presentar el arroz, representativas de los diversos matices del sentimiento del arte levantino. Y así como son distintas las manifestaciones de Arte de Blasco Ibáñez, Sorolla, Ausias March, Gil Polo, Juan de Joanes, Ribera, Ribalta, Querol (el poeta) y otros, también tienen carácter diverso las distintas maneras de guisar el arroz. Terminó esta interesantísima parte explicando con todo detalle la receta culinaria o manera de condimentar el «arrós abanda», plato sutil, elegante y síntesis del mar Mediterráneo.

Con la presencia del perro de Xaudaró y la explicación del pie de la caricatura, terminó la primera parte del espectáculo.

La segunda parte comenzó con la Crónica taurina, haciendo un magistral canto a Ronda.

Después tuvimos la sección de Discreteos literarios, en la que, tomando como punto de partida la generación del 98, hizo una afortunadísima semblanza de «Azorín».

Vino después la sección de Modas, en que nos presentó diversos modelos de trajes de una Casa de Madrid.

Y terminó con la sección de Teatros, haciendo la propia autocrítica de sus charlas.

El interés de la velada se mantuvo constantemente en alta tensión. Fué muchas veces interrumpido y aplaudido fervorosamente. El éxito, como decimos, fué rotundo.

Y, como recogiendo el ambiente de que no deben terminar estas charlas, prometió que en la próxima Cuaresma dará una serie de ellas con el título de «Sermones», en que se tratará de las más famosas obras de arte religioso, habrá un viaje a Palestina y otras cosas interesantes.

La exquisita labor de García Sanchiz fué premiada con grandes y merecidas ovaciones.—*Núñez.*

COMICO.—«DE LA HABANA HA VENIDO UN BARCO»

De todos es sabido las muchas simpatías que tienen en una gran masa de público Loreto Prado, Enrique Chicote y los artistas que forman su compañía; asimismo no es un secreto para nadie que los asiduos concurrentes al teatro Cómico acuden allí sin propósitos trascendentales, sino simple y llanamente a pasar el rato alegremente y reír con la gracia natural de sus actores favoritos. Por eso es difícil que fracase ninguna obra que se entregue a dichos artistas.

Y así ocurrió anoche con el juguete cómico en tres actos, de Antonio Paso y Antonio Estremera, titulado «De la Habana ha venido un barco». Estos tantas veces aplaudidos autores nos han dado ahora una de sus obras en que no se ve ningún atisbo de novedad. Allí todo es intrascendente, vulgar, anodino y sin más justificación que la de colocarnos unos cuantos chistes y situaciones cómicas; igual que hace treinta años.

Pero como el público del Cómico no pide más y se conforma con eso, aplaudió a autores e intérpretes, y al final de los actos se levantó el telón numerosas veces para recibir los aplausos. ¡Y todos tan contentos!

Hasta tenemos la seguridad de que «De la Habana ha venido un barco» dará dinero, ya que otras muchas obras de igual valor que ésta lo han dado en el teatro Cómico.—*N.*

Los deportes

LOS EQUIPOS MADRILEÑOS EN EL CAMPEONATO DE ESPAÑA

Para Oviedo y Badajoz han salido ayer los campeones y subcampeones madrileños que disputarán mañana su segundo partido eliminatorio al campeón de Asturias y campeón de Extremadura.

El Madrid ha desplazado el siguiente equipo:

Cabo; Quesada, Urquizu; Prats, Esparza, José María Peña; Lazcano, Morera, Rubio, Uribe, Del Campo.

Y el Athlétic, falto de Arcta que está lesionado, el siguiente:

Martínez; Moriones, Olasito; Santos, Ordóñez, Arteaga; Lecube, Marín, Palacios, Cosme y Luis Olaso.

El Racing Club jugará en su campo con el Iberia de Zaragoza.

En el encuentro jugado el domingo anterior, en el campo del campeón de Aragón, perdieron los madrileños por 2-0, lo que da un gran interés a este encuentro, porque es de esperar que los chicos preparados por Paco Bru se saquen la espina y sigan participando en los partidos eliminatorios para el campeonato de España.

FERROVIARIA-ARENAS, PARA EL GRUPO DE PROMOCION

Mañana domingo, a las nueve de la mañana, en el campo de la Ferroviaria, jugarán Explosivos y Hogar Vasco, y a las once, la Sociedad propietaria del terreno de juego y el Arenas Spórting.

Espectáculos

ZARZUELA (Teatro Lírico Nacional). Hoy sábado, a las seis, LA VILLANA. El domingo, a las seis, MARINA; a las diez, LA VILLANA.

El jueves de la próxima semana, a las cinco de la tarde, estreno de la zarzuela de Romero, Fernández Shaw y maestro Guridi, titulada LA MEIGA.

Funciones para hoy

Princesa.—Sábado, noche, y domingo, noche, la maravillosa obra del insigne Benavente «Los intereses creados». Domingo, tarde, última representación de «El zapatero y el rey». Lunes, noche, para satisfacer deseos de personas que lo han solicitado, por última vez «Reinar después de morir», triunfo de Ricardo Calvo.

ZARZUELA (Teatro Lírico Nacional). A las seis, LA VILLANA (butaca, tres pesetas). Noche, no hay función, para ensayar LA MEIGA.

PRINCESA.—A las diez y cuarto, Los intereses creados.

FONTALBA.—A las seis y cuarto y a las diez y media, Novelera.

CENTRO.—A las seis y cuarto, Señora ama.—A las diez y cuarto, Pepa Doncel.

APOLO.—A las seis y media, reposición de LAS GOLONDRINAS, por Sélica Pérez Carpio y Marcos Redondo.—A las diez y media, LOS FLAMENCOS, por Pepe Roméu.

REINA VICTORIA.—A las seis y a las diez y cuarto, El rosal de las tres rosas.

ALKAZAR.—A las seis, ¡Más que Paulino!—A las diez y media, La tatarabuela.

LARA.—A las seis y cuarto, El genio alegre.—A las diez y media, Raquel.

ESLAVA.—A las seis y media y a las diez y media, El nido ajeno.

INFANTA ISABEL.—A las seis y media, El último lord.—A las diez y media, Cuento de hadas.

INFANTA BEATRIZ.—A las seis y cuarto y a las diez y media, Los intereses creados.

FUENCARRAL.—A las seis y cuarto, Tigre Juan.—A las diez y cuarto, Señora ama.

MARAVILLAS.—A las seis y media, La mejor del puerto.—A las diez y media, La Magdalena te guíe y Las cariñosas.

MARTIN.—A las seis y media, ¡Viva la cotorra! y Los faroles.—A las diez y media, Mi mamá política y ¡Ris-ras!

ROMEA.—A las seis y media, Las castigadoras y orquesta Maipú.—A las diez y tres cuartos, Las lloronas.

PRICE.—A las seis y a las diez y cuarto, grandes funciones por la compañía de circo.

DOCTOR CEA
VALLADOLID
(Ninguna sucursal.)
LABORATORIO DE VENDAJES ASÉPTICOS Y ANTISÉPTICOS
Material de curación aséptico.
Sueros fisiológicos.
Aparato inyector de suero.
Algodones, gasas, compresas y cajas tocológicas, vendas enyesadas.
(Privilegios de invención. Marca registrada.)
LA MAS ANTIGUA DE SU CLASE EN ESPAÑA

¡Madres¡
En la DENTICION de vuestros hijos, acordaos de los célebres
PAPELES YHOMAR
(Tutelares de la infancia.)
1,60 en todas las farmacias.
A. Gamir, San Fernando, 32 y 34
VALENCIA
GAYOSO :—: MADRID

EL GAITERO
SIDRA CHAMPAGNE de Villaviciosa (Asturias)
¡Ojo con las imitaciones!

IMPERMEABLES "EL CISNE"
PLAZA DEL PROGRESO, 3, FABRICA
IMPERMEABLES SEÑORA Y CABALLERO, DESDE 35 PESETAS. CAPITAS NIÑO, 7,50. TRINCHERAS, 50 PESETAS

SUSCRIPCIONES:
Madrid, un mes..... 2,50 pts.
Provincias, trimestre..... 9 —
25 ejemplares, 1,75 ptas.

EL SOCIALISTA

PUBLICIDAD
PÍDANSE TARIFAS
Los anuncios se admiten en esta Administración de 9 de la mañana a 12 de la noche.

ÓRGANO CENTRAL DEL PARTIDO OBRERO

Reunión de propaganda de los aserradores mecánicos

Organizada por la Sociedad de Aserradores Mecánicos se celebró anoche, en el teatro de la Casa del Pueblo, una reunión de propaganda.

Presidió el compañero Santillana, quien explicó el objeto del acto, que no es otro que explicar a los asociados lo que significa la ley de Comités paritarios, que ya se halla en vigor, y otras leyes sociales de interés para la clase trabajadora, y concedió la palabra al compañero

FERNANDO ALARCON

Este camarada comenzó diciendo que, si bien el objeto del acto era lo que había indicado el compañero Santillana, entendía que el momento era apropiado para dirigir un recuerdo a los compañeros que por su acierto en el movimiento obrero se había conseguido la promulgación de leyes sociales que benefician a los trabajadores, como son la ley de Accidentes del trabajo, los Comités paritarios y otras.

A este propósito dedicó unas palabras de recuerdo a Pablo Iglesias, a quien se debe las mejoras que hoy disfrutamos los obreros españoles, y a quien nuestros enemigos injuriaron y calumniaron.

Como reconocimiento a la gran labor realizada por el Maestro, propuso, y unánimemente se aceptó, que se guardase en memoria del Abuelo un minuto de silencio.

Transcurrido el minuto fijado, siguió Alarcón en el uso de la palabra, explicando el alcance de la ley de Comités paritarios y la interpretación que debe darse a algunos artículos, especialmente el que determina las atribuciones o facultades que tendrán esos organismos en su actuación, que son amplísimas, y hasta pueden imponer sanciones a los contraventores de los acuerdos que los Comités paritarios aprueben.

Otras de las facultades de los indicados Comités es la de velar porque la industria se desarrolle de modo que no perjudique la salud de los obreros; por tanto, cuidará de que los talleres se instalen en las debidas condiciones higiénicas.

Cuidarán también de que los jornales se eleven, respondiendo siempre a que los trabajadores dispongan de un sueldo con el cual puedan adquirir, sin agobios, lo que su familia precise en sus diarios gastos.

Se extendió en otras consideraciones acerca de la tramitación que han de seguir las reclamaciones que formulen los obreros, concediendo gran importancia al interés que pongan los aserradores en estas cuestiones, y terminó aconsejando la unión de los trabajadores.

MODESTO PEREIRA

Por la Federación Local de Obreros en Madera hizo uso de la palabra, diciendo que, dadas las condiciones en que se desenvuelven los obreros, es de todo punto necesario propagar entre ellos el espíritu de organización, porque es la única manera de defenderse y conquistar nuevos derechos.

La organización de los obreros no debe terminar en las Asociaciones profesionales locales, sino que hay que llegar a constituir Federaciones Locales, Nacionales e Internacionales; por eso, los obreros en madera ya tienen constituída una Federación Local y se aspira a que también se organicen nacionalmente.

No es la Federación Local continuación, como se ha dicho por algunos, del célebre Sindicato único de la Madera. La Federación sigue la táctica de la Unión General de Trabajadores, a cuyos aciertos se debe la prosperidad de los obreros, pudiéndose observar la situación económica y moral de los explotados residentes en regiones que siguieron la táctica que precononizamos los socialistas y la de otros que actuaron de modo diferente.

Habló de los Comités paritarios y de la Bolsa de Trabajo que la ley Corporativa Nacional autoriza para que se constituya.

Recomendó la unión entre los obreros para cumplir con los deberes que la explotación de que somos objeto nos impone, a la vez que mejoraremos nuestra condición social.

WENCESLAO CARRILLO

Por la Unión General de Trabajadores le siguió en el uso de la palabra.

Este compañero comenzó diciendo que la constitución de los Comités paritarios es tema suficiente para hablar largo rato, dada la importancia que tiene.

Hay algunos compañeros, siguió diciendo, que suponen que la ley que nos ocupa es una ley más que viene solamente a aumentar la legislación obrera, ya promulgada; no siendo esto absolutamente exacto, pues si los obreros se asocian y forman buenas organizaciones, será una ley que se cumpla y proporcione grandes beneficios.

En efecto; la ley no prohibe que las Asociaciones vayan a la huelga si estiman que ese sistema de lucha es indispensable en determinados momentos. Pero no hay que olvidar que los Comités paritarios tienen facultades para fijar contratos de trabajo, y si a esos contratos les da su aprobación la representación obrera será porque indiscutiblemente es un avance en las condiciones de trabajo, y si no se cumplieren por la clase patronal, la informalidad que esto representa dará fuerza a los obreros ante la opinión pública y ante los Poderes constituídos, que no podrán emplear contra nuestros compañeros los sistemas coercitivos que más de una vez se han aplicado contra los obreros.

El Comité paritario puede intervenir en todas las cuestiones que surjan entre el capital y el trabajo, y en muchas ocasiones evitará huelgas por puntillos de amor propio o por asuntos llamados de dignidad; y adviértase que esto aparece cuando el patrono se niega en absoluto a parlamentar con los obreros, como ha sucedido muchas veces. Si ahora, en virtud de la legislación, se obliga a los patronos a parlamentar con los obreros, es indiscutible que nos proporciona nuevas armas con que defendernos.

El Comité paritario puede intervenir en los despidos, en el pago de salarios y horas extraordinarias, como también en el cumplimiento de las leyes sociales, entre la que está la de la jornada de ocho horas, que sabemos que en muchos casos no se cumple porque los obreros no disponen de una organización fuerte que evite estos abusos.

En cuanto el Comité paritario funcione podrá hacerse la oportuna denuncia y se llamará al patrono para que exponga sus descargos, y si no tiene razón, la sanción del Comité será contraria al patrono, viéndose éste obligado a restituir al obrero en el puesto que antes tenía; y si aun así no lo cumple, la sanción del Comité será impuesta con arreglo a la importancia de la falta cometida por el patrono.

La clase trabajadora debe acogerse a las disposiciones que se promulguen si por ellas pueden obtenerse ventajas con ninguno o escasos perjuicios.

Con este motivo explicó las características de algunos movimientos huelguísticos de graves resultados cuando se tropieza con la soberbia de ciertos patronos, que son capaces de ocasionar víctimas antes de ceder a las justas reclamaciones obreras.

Se faculta también al Comité paritario para que se constituya la Bolsa de Trabajo por oficios y por localidades, y con este organismo bien constituído y bien dirigido se acabará con la vergüenza que hoy se da de que el obrero parado tenga que buscar ocupación de puerta en puerta para que el patrono se aproveche de la triste situación que atraviesa el obrero sin trabajo. La Bolsa hará porque cada obrero que tenga que buscar empleo para sus brazos sea colocado percibiendo el sueldo correspondiente a su categoría, previamente señalada.

Pero el Comité paritario precisa de trabajadores competentes que expongan fuertes razones ante la clase patronal, porque cada día nos veremos obligados a resolver problemas muy complejos, dada la importancia que va adquiriendo la industria y la organización obrera.

Terminó pidiendo al auditorio que se preocupe de las cuestiones sociales, de los Comités paritarios, que si no es la panacea, sí puede ser un camino que nos vaya preparando para la conquista de la emancipación social.

CIPRIANO SANTILLANA

Este compañero hizo un breve resumen, señalando los principales argumentos expuestos por los que le habían precedido en el uso de la palabra, y recomendó a los trabajadores presentes que divulgasen las razones oídas y tan claramente expuestas.

Habló del contrato de trabajo que la Sociedad intentará hacer con la clase patronal, como asimismo de la conveniencia de que los obreros estudien para poder dominar suficientemente todas las cuestiones que en el propio Comité paritario se plantearán, puesto que éste es interlocal, y hay que atender a los obreros que trabajan en pueblos semirrurales, ya que la clase patronal instala sus industrias donde estima que puede explotar mejor. Hay que inspeccionar esos trabajos, y para hacerlo más eficazmente los obreros deberán conocer las características de la industria, sabiendo el coste del árbol desde que se planta hasta que se corta y las modalidades que se presenten a fin de razonar fundamentalmente ante la clase patronal las reclamaciones que los obreros susciten, ya sean de salarios, de jornada, de implantación del control en la industria, la racionalización y todas cuantas cuestiones y problemas se vayan planteando en el movimiento obrero.

Con palabras de entusiasmo y de defensa por la organización quedó terminado el acto.

Todos los oradores fueron muy aplaudidos.

Las rentas del trabajo

Dos obreros muertos y uno gravemente herido

OVIEDO, 14.—En las minas hulleras de Veguín, al explotar doce barrenos, resultaron muertos los obreros José Arias y José Benito, y grave Manuel Mier.

No calcularon bien la distancia para evitar los efectos de la explosión y sufrieron las consecuencias de la misma.—Mencheta.

Día de EL SOCIALISTA

	Pesetas.
Suma anterior.....	412,60
MADRID.—Federación Local del Ramo de la Madera.....	25
TEBA (Málaga).—Sociedad de Agricultores «Adelante», 10; Heráclito el Joven, 2; F. J. Linero, 0,25; C. G. Moriel, 0,25; A. A. Pedrique, 0,50; F. V. Vera, 0,50; J. E. Benítez, 1; A. Q. González, 0,50; C. A. Camarena, 0,50; J. S. Barba, 0,30; R. B. Fontalba, 0,40; F. V. García, 0,40; J. T. Quirós, 0,30; F. M. Moriel, 0,40; D. F. Guerrero, 0,50; C. G. Guerrero, 0,50; C. L. Burgo, 0,50; A. R. Guerrero, 0,20.....	19
FERROL.—Recaudado por la Agrupación Socialista.....	44
MALAGA.—Sociedad Gasistas y Electricistas.....	15
PASAJES.—Agrupación Socialista	5
ZARAGOZA.— Sociedad Empleados Tranviarios.....	13
TORTOSA.—R. Baiges.....	1
SANTANDER.—E. González...	2,50
BARCELONA.—F. Piquer.....	7
BADAJOZ.—Colecta en celebración III aniversario.....	82
VALLADOLID.—Sociedad de Obreros en Hierro.....	5
MEQUINENZA.—P. Moles....	5
PUENTE GENIL.— Sociedad Agricultores	2,50
SANTOÑA.—T. Fernández, G. de la Colina, F. Herrero, E. Alvarez y L. Cuevas (su haber en la cárcel).....	5,75
TORRELAVEGA.—Colecta al finalizar el mitin.....	28,20
CALLOSA DE SEGURA.—Idem íd. la conferencia.....	15,80
HONDON DE LAS NIEVES. Colecta en la Sociedad «La Constancia»	5
UNCASTILLO.—Unión General Trabajadores, 10; Colecta en velada de la Sociedad, 14,50.....	24,50
Total.....	717,85

Arte de Imprimir

Esta noche, a las nueve, y en el salón grande de la Casa del Pueblo, continuará la asamblea general en el punto relacionado con la gestión de la Directiva.

Dada la importancia de los asuntos a tratar, se recomienda la puntual asistencia, pues la sesión se abrirá a la hora fijada para ello en la convocatoria.

OTRO CASO DE PROVOCACIÓN PATRONAL

Entrevista con el ministro de Trabajo

Los que no abonan los jornales a los obreros

Otro caso de provocación patronal tenemos que hacer público hoy. Se trata del patrono de la fábrica de ladrillo cerámico del Puente de Vallecas, que ha despedido a unos obreros porque éstos no se sometieron a la pretensión de que se les rebajasen los reducidos jornales en cinco céntimos por cada hora de trabajo.

El resto de los obreros de dicha fábrica, hasta el número de 80, ante el despido injusto de sus compañeros, por solidaridad, y hasta por instinto de conservación, una vez que lo que se pretendía hacer con otros hoy lo intentaría mañana con ellos, se unieron a los despedidos.

Los obreros acudieron a la Federación Local de la Edificación, y la Ejecutiva designó a los compañeros Egido y Muiño para que, en unión de una Comisión de obreros de dicha fábrica, se entrevistasen con el ministro de Trabajo.

La entrevista se verificó ayer, a mediodía. Los comisionados explicaron al ministro el origen del conflicto, manifestando que consideraban un atropello el hecho de que, precisamente en el momento en que se está discutiendo en el Comité paritario de la Industria de la Edificación el contrato de trabajo que ha de regir en fábricas como la de que se trata, se intente rebajar los jornales, y, como consecuencia, se produzcan unos despidos. La opinión de los comisionados es la de que esto tiene todo el aspecto de coacción al Comité paritario, aparte de la injusticia que significa el despido.

Expusieron también nuestros compañeros el detalle significativo de que el referido patrono recibió y firmó el recibí de una citación del Comité paritario para tratar el asunto; pero dicho señor no asistió ni se tomó la molestia de disculpar su falta de asistencia.

El señor Aunós dijo que ya estaba enterado del asunto por medio del presidente del Comité paritario, a quien dijo que este organismo podía intervenir en el conflicto y darle solución.

Según nuestros informes, el Comité paritario tratará el asunto y dará una solución, y en el caso de que ésta no sea aceptada por cualquiera de las dos partes, como quiera que aún no hay contrato de trabajo por medio del cual se impondría la sanción a la parte que no acatara la decisión del Comité paritario, tendría que pasar el asunto al gobernador civil para que esta autoridad tomase una determinación en armonía con el criterio de aquel organismo corporativo.

Los obreros aprovecharon la entrevista para hablarle al ministro de otro asunto de gran interés para los trabajadores, pues se trata de un mal que en Madrid va adquiriendo caracteres de epidemia. Nos referimos a los desaprensivos (de algún modo hemos de llamarlos) que tienen obreros por su cuenta y a la hora de abonar los jornales se declaran insolventes.

El ministro manifestó que, respecto de este asunto, esperaba que la Comisión interministerial propondía soluciones. Añadió que el Comité paritario puede tomar un acuerdo análogo o parecido a los que ha tomado la Comisión mixta de Espectáculos públicos, en virtud de cuyos acuerdos a los empresarios que salen a hacer campañas teatrales se les exige que depositen previamente una fianza. Algo así, dijo el ministro, puede hacer el Comité paritario, pues estos organismos tienen atribuciones para ello.

El ministro, refiriéndose a las dos cuestiones de que le habían hablado los obreros, reiteró la afirmación de que los Comités paritarios, no solamente se han creado para evitar los conflictos, sino para resolverlos.

La Organización General del Partido

Habiendo excedido los pedidos de ejemplares de la Organización General del Partido a la tirada que se ha hecho, y no pudiendo satisfacerse algunos hechos por diversas Agrupaciones, se ruega a aquellas que no tengan necesidad de todos los que les han sido servidos los remitan a la mayor brevedad a Carranza, 20, apartado 10.036. Madrid, con carta explicativa de la procedencia del envío

Resultado de un concurso

Recordarán los lectores que nuestro correligionario Eutiquio del Barrio, hoy residente en Santiago de Chile, desde donde envía a EL SOCIALISTA interesantes crónicas sobre el movimiento político y social de aquel país, con ocasión de su último viaje a Madrid entregó a la Ejecutiva del Partido un reloj de oro y una plaquita del mismo metal para que fueran destinados como premios, respectivamente, a los autores de los dos trabajos elegidos por el Jurado que la Comisión eligiera para estudiar los que fueran presentados al concurso sobre Propaganda Socialista Agraria y Cooperación.

La Comisión Ejecutiva dió cumplimiento al deseo del camarada Eutiquio del Barrio y convocó el concurso, nombrando como jurados a los compañeros Alfonso Maeso, Aníbal Sánchez y Antonio Atienza.

Estudiados por los tres compañeros los trabajos presentados al concurso, emitieron el correspondiente dictamen, que fué entregado a la Ejecutiva y publicamos a continuación:

La Comisión Ejecutiva del Partido Socialista Obrero Español, en su reunión de 27 de julio de 1928, acordó abrir un concurso para otorgar como premios a los dos trabajos mejores que se presentaran, estudiando los temas de Propaganda Socialista Agraria y Cooperación, el reloj y la plaquita de oro donados al Partido por el camarada Eutiquio del Barrio. Este concurso se publicó en EL SOCIALISTA del día 28 de julio del corriente año, con sujeción a las siguientes bases:

1.ª Se abre un concurso entre los afiliados al Partido Socialista, Federación de Juventudes Socialistas y Unión General de Trabajadores para premiar el mejor folleto de propaganda socialista agraria que se presente.

2.ª Igualmente se abre otro concurso, al que podrán concurrir los mismos compañeros para premiar un trabajo de propaganda cooperatista.

3.ª Cada folleto no deberá exceder de 32 páginas, tamaño octavo, quedando los que sean premiados como propiedad del Partido Socialista, que estará en libertad de publicarlos en el momento que lo considere más oportuno.

4.ª Los premios que se otorguen serán los siguientes:

Al autor del folleto agrario, un reloj de oro de ley.

Al de cooperación, la plaquita del mismo metal.

5.ª Los trabajos se entregarán escritos a máquina por una sola cara, no pudiendo venir firmados. Todos llevarán un lema, que figurará también en otro sobre cerrado, dentro del cual se incluirá el nombre del concursante y su domicilio.

6.ª El Jurado que emita dictamen sobre los trabajos recibidos será designado por la Comisión Ejecutiva del Partido Socialista Obrero Español.

7.ª El plazo para admisión de trabajos expirará el día 31 de octubre de 1928.

Nombrados por la Comisión Ejecutiva ya citada, en su reunión del 3 del corriente, los compañeros Antonio Atienza, Aníbal Sánchez y Alfonso Maeso para formar el Jurado que fallase el concurso convocado, se procedió por los nombrados al examen de los trabajos presentados, que han sido cuatro: tres para el tema de Propaganda Socialista Agraria, titulados, respectivamente, así: «Madre Tierra», «Socialización» y «Varrón», y uno para el de Cooperativas, nominado por el lema «Sol».

Leídos los cuatro trabajos por el Jurado, acordó éste por unanimidad otorgar el premio señalado para el mejor folleto agrario al que se nombra «Madre Tierra», y el de Cooperación al único presentado, que lleva por lema «Sol».

Abiertos los sobres que contenían el nombre y domicilio de los autores respectivos, resultó ser el del folleto de propaganda socialista agraria el camarada Felipe Andrés Cabezas («Heads») y el del folleto de Cooperación el igualmente compañero Rafael Heras Novajas.

El Jurado unánimemente otorga los premios a estos dos trabajos; pero al mismo tiempo aprecia méritos muy estimables en los no premiados, y lamenta el corto número de concursantes habido.

Dan fe y garantía de todo lo expuesto en el presente dictamen los que suscriben, honrados por la Comisión Ejecutiva del Partido Socialista Obrero Español con el encargo de formar el Jurado calificador de este concurso.

Madrid, 19 de noviembre de 1928.—Alfonso Maeso, Aníbal Sánchez, Antonio Atienza.

Nota.—Los autores de los trabajos no premiados pueden recogerlos, si así les conviene, previa presentación del oportuno recibo, en el plazo de un mes, después de la publicación de este dictamen, transcurrido el cual la Comisión Ejecutiva dispondrá de los mismos.

Partido Socialista Obrero

La Comisión Ejecutiva ha celebrado su sesión ordinaria, con asistencia de los compañeros Anastasio de Gracia, Trifón Gómez, Aníbal Sánchez y Andrés Saborit.

Nuevas Agrupaciones.—Queda enterada la Ejecutiva de que se ha constituído la Agrupación Socialista en Puebla de la Calzada, estando pendiente su reglamento de aprobación. También se ve con satisfacción se ha creado la Agrupación en San Juan de Alicante y un Grupo Socialista en Astorga.

El Ateneo Socialista de Castellón comunica su adhesión al Partido, al que seguirá perteneciendo.

Velada en honor de Iglesias.—Se acepta el palco remitido por la Comisión organizadora de la velada en honor de Pablo Iglesias, acordándose que asista una Comisión de la Ejecutiva.

Propaganda.—Se faculta al secretario para que cuando vaya a Cuenca a tomar parte en un acto de propaganda, intervenga en otros en Tarancón, Ocaña y Aranjuez.

También aprovechando que irá a Sevilla el día 16 del corriente, hablará en Paterna del Campo, Huelva y Nerva.

Se faculta a la Agrupación Socialista de Valladolid para que organice propaganda en la provincia ayudándola en la medida que sea posible.

Se aprueba la designación del camarada Blázquez para tomar parte en el acto que en honor a Iglesias organizaron los compañeros de Reinosa.

La Agrupación Socialista de La Seca da cuenta de que en el mes de enero van a inaugurar la Casa del Pueblo, deseando que vaya un compañero a tomar parte en el acto que organicen, y que, a poder ser, fuera Cordero, a lo que se accede en principio.

Ayuda a EL SOCIALISTA.—Se agradece el donativo que hace el camarada Felipe Carretero de las acciones de la Gráfica Socialista, y el préstamo del Compañero Martín Herrero, de Cervera del Río Alhama.

Concurso de folletos.—Se aprueba el dictamen emitido por el jurado que ha examinado los trabajos presentados al concurso de folletos de propaganda agraria y cooperativo, por el cual se conceden los premios a los compañeros Felipe Andrés Cabeza y Rafael Heras, respectivamente.

Monumento a Iglesias.—Se designa a los compañeros Julián Besteiro y Andrés Saborit para que, en unión de los dos camaradas que designe la Unión General, formen la Comisión mixta que ha de entender en lo referente al monumento de Iglesias.

Aprobación de reglamentos. — Se acuerda realizar las gestiones necesarias para ver si se consigue sean aprobados los reglamentos de la Agrupación Socialista de Alberique y Sociedad Obrera de Valencia del Ventoso.

Noticias de Inglaterra

LONDRES, 14.—El artista sir William Llewellyn ha sido elegido presidente de la Real Academia de Artes.

— Ha sido probado, con éxito satisfactorio, un aeroplano destinado a batir el «récord» mundial de permanencia en el aire. Se mantienen secretas sus características.

— El número de obreros mineros en Escocia ha descendido de 140.000 a 90.000.

— La camarada Jessie Stephen, que acaba de retornar de los Estados Unidos, ha declarado que la prosperidad que se supone al obrero yanqui es una ilusión.

— En Gran Bretaña y Norte de Irlanda se han consumido en un año 416 millones de libras de té.

— Ha llegado, procedente de Shang-Hai, un barco portador de 72 millones de huevos.

— Se ha inaugurado la nueva sinagoga hispanoportuguesa. El edificio puede contener 400 personas y un coro de 20. El oficiante, en su alocución, dijo que era preciso luchar porque la sinagoga fuera digna de las antiguas que existieron.

— Se han puesto a la venta varias cartas y manuscritos de Oscar Wilde. Gran parte de las cartas fueron escritas durante la prisión del escritor, y se asegura que causarán sensación.

El programa agrario en el Senado belga

BRUSELAS, 14.—El senador socialista José Van Roosbroeck ha presentado en la alta Cámara el programa agrario elaborado por la Comisión correspondiente del Partido Obrero. Abarca los puntos siguientes:

1.º Organizar una representación electiva de las categorías sociales agrícolas.

2.º Socializar progresivamente la industria azucarera y la de los abonos.

3.º Extender progresivamente las leyes sociales y obreras a los proletarios de los campos.

4.º Organización del crédito agrícola.

5.º Seguros por los Poderes públicos contra los riesgos agrícolas.

6.º Reforma de la ley de Caza.

7.º Revisión de los contratos de arriendo.

Comenzada la discusión, es aprobado el preámbulo del proyecto.

Actos civiles

Con el nombre de Mercedes ha sido inscrita en el Registro civil del Puente de Vallecas la primogénita de nuestros compañeros Paula Hernández y Pedro Pintó, bibliotecario de la Agrupación Socialista.

Felicitamos cordialmente a estos camaradas una vez más, como antes lo hicimos por su unión civil, deseando vivamente que cunda el ejemplo.

Leyes y togas

EN LA SALA SEGUNDA DEL TRIBUNAL SUPREMO

Según la sentencia dictada por la Audiencia provincial de Barcelona en 17 de marzo de 1928, José Montsec, para cobrarse una deuda que con él tenían contraída varios sujetos, procesados y condenados en la misma sentencia, recibió 1.400 pesetas en monedas de a duro, constándole que eran falsas y poniéndolas después en circulación, y fué condenado a tres años, cuatro meses y veintiún días de presidio correccional, accesorias y costas.

Contra esta sentencia se entabló recurso de casación por quebrantamiento de forma, que sostuvo el letrado don Luis Barrena, manteniendo la tesis de que nadie a sabiendas cobra con moneda falsa, lo que está en contradicción palmaria con los hechos declarados probados de la repetida sentencia, terminando por solicitar la casación de la sentencia recurrida. A ello se opuso el fiscal. Quedó visto el recurso.

DESPUES DEL DESAHUCIO

Luis López, para explotar un hotel de lujo, arrendó en octubre del año 1923 los dos cuartos del piso primero de la avenida de Pi y Margall 16, firmando dos contratos que ascendían a 19.000 pesetas anuales, pagando por meses anticipados y prestando una fianza equivalente al alquiler de un trimestre, pudiendo abrir una puerta para comunicar ambos pisos.

La pensión de lujo no dió los resultados económicos que creyera el hotelero al montarla, ni mucho menos, y en marzo del corriente año solicitó del propietario que se aplicasen parte de las fianzas excesivas al pago de los meses de abril y mayo, siéndole denegada esta pretensión, y al no hacer efectivo el recibo que el casero mandó al cobro, lo demandó de desahucio, condenándolo el Juzgado a desalojar la casa en un plazo de quince días y al pago de las costas, que ascendían a 1.200 pesetas. Entregó las llaves sin aguardar el lanzamiento. El mismo día, el marqués de Falces, que es el propietario, requirió a un notario para que levantase acta de los desperfectos, sin invitar al inquilino a que asistiese a la diligencia, y pidió presupuestos a diversos contratistas, que los presentaron para dejar los pisos completamente nuevos.

Ante el Juzgado se presentó una reclamación para que el inquilino pague 1.550 pesetas, además del resto de fianzas, que asciende a 475 pesetas, siendo en total 2.025 pesetas las que pide el propietario como tasa de desperfectos, según los presupuestos de los contratistas.

El letrado señor Anta se opuso a la demanda, que defendió y sostuvo ante el Juzgado el señor Muñoz Rivero.

La inauguración de la Casa del Pueblo de Palencia

Los trabajadores de Palencia han inaugurado su Casa del Pueblo. Y lo han hecho con modestia, pero con solemnidad.

Para dar al acto una significación idealista han elegido el día del aniversario del fallecimiento de Pablo Iglesias.

Han hecho bien. Nada honra tanto la memoria del ilustre muerto como la creación de instituciones dedicadas al desarrollo de las ideas que predicó y defendió con pasión en vida.

La Casa del Pueblo de Palencia, como todas las que existen en nuestro país, son obra del esfuerzo abnegado de los trabajadores. Sus tribunas están siendo las más eficaces para la difusión de la cultura, hecho que demuestra la grande espiritualidad de la masa obrera.

Al acto de la inauguración han acudido las representaciones colectivas de la intelectualidad palentina. Han hecho bien. Con ello han honrado la Casa del Pueblo y se han honrado a sí mismos. Trabajadores manuales e intelectuales han confraternizado como hermanos y han sentido al unísono ideales de redención humana.

El trabajo manual y el intelectual no debieran estar jamás divididos, en pugna el uno con el otro. Las dos formas de la riqueza social son indispensables para la satisfacción de las necesidades de la vida humana y para el desarrollo y evolución de la sociedad. Como trabajadores, son igualmente explotados los obreros manuales y los intelectuales. Por ello deben vivir estrechamente unidos para la defensa de los intereses comunes.

Celebraremos que esta aproximación de los intelectuales a nuestros Centros sirva para estrechar los lazos de solidaridad como elementos creadores de la riqueza material y espiritual, necesarias a la vida y evolución de la sociedad humana.

* * *

Tú, lector, seguramente no conoces Palencia. Es una de nuestras ciudades de la vieja Castilla, que tiene unos 20.000 habitantes.

Palencia es centro comercial de una gran zona agrícola de Castilla. Está rodeada de pueblos importantes, en los cuales sufre resignadamente nuestro humilde campesino una vida de exceso de trabajo y de grandes privaciones.

La ciudad y el campo padecen la dominación del clericalismo. Este oprime de tal manera a los trabajadores del campo, que aunque desean respirar libremente y expresar sus inquietudes espirituales, tendentes a trabajar por su liberación, no pueden hacerlo sin contar con el riesgo cierto de ser víctimas y mártires de injustas persecuciones. Quieren redimirse, pero los atenaza cruelmente una fuerza ciega y brutal.

La Casa del Pueblo que acabamos de inaugurar va a ser de aquí en adelante un faro que extenderá sus fulgorosos rayos de luz por toda la meseta castellana.

Este es el gran valor del esfuerzo de los trabajadores palentinos, transformando la choza inhabitable en que tenían su domicilio social en un edificio que no es un palacio, pero que es un lugar cómodo y alegre para trabajar por los ideales de redención social.

En lo más alto de la fachada principal ha sido colocada una placa, moldeada gratuitamente por el ilustre artista Esteban Gutiérrez, cuyo gesto irradia serenidad a cuantos la miran. El artista quiso cooperar de esta manera a la obra de los trabajadores palentinos.

* * *

La alegría que el hecho de la inauguración del edificio produjo en el ánimo de los trabajadores palentinos se hallaba perturbada por un suceso desagradable que no debe repetirse.

Se había pedido a Madrid cierto número de ejemplares de EL SOCIALISTA para venderlos en el acto de la inauguración; pero no han llegado a tiempo. ¿Por qué? Según nos dicen estos amigos, la ambulancia de Correos se ha olvidado de depositarlos en su destino, dejándolos marchar en el tren hasta el final de la línea.

Señor director de Correos: ¿puede corregirse esta irregularidad?

* * *

Intencionadamente hemos dejado esta nota para el final. A la brillantez del acto de la inauguración de la Casa del Pueblo han contribuído los jóvenes socialistas con su Cuadro Artístico.

El arte es un medio de propaganda de nuestros ideales. Con el arte se atrae a nuestras Casas del Pueblo a las mujeres y se hace entre ellas la propaganda de las ideas emancipadoras.

La mujer tiene que dejar de ser instrumento de la reacción. Mientras que nuestras mujeres no conozcan nuestros ideales y no participen de ellos, ellas mismas serán una dificultad en nuestras luchas.

El teatro puede servir para atraer a la mujer a nuestro lado y esclarecer su inteligencia, hoy oscurecida por fanatismos estúpidos que las tienen sumidas en la más cruel ignorancia.

Están bien los jóvenes en esta tarea. A estudiar y a trabajar.

Manuel CORDERO

Terrible lección

Es la dada el día 26 de noviembre pasado a los trabajadores y vecinos de Carabanchel Alto. Ese día moría, al parecer víctima de un ataque de alcoholismo agudo, Antonio Baeza de Castro, en la trastienda del bar Moratel. La muerte arrebató al bebedor, que, olvidándose de sus obligaciones, de su cultura (pues era hombre ilustrado) y de todo sentimiento familiar y social, concertó una estúpida apuesta con dos compañeros de borrachera, y empeñó la vida en el necio amor propio de beberse un frasco grande de vino en beoda competencia con aquellos inconscientes como él.

La lección es dura; los trabajadores, los hombres normales y dignos, pueden aprender algo sobre los graves males de la vida ociosa y viciosa de las tabernas, y, apartándose de ellas, reforzar las filas de las Sociedades Obreras de Carabanchel Alto, demasiado escasas de gente, por desgracia, y ocuparse en hacer algo más serio y más útil que beber a porfía cantidades enormes de alcohol.

Tenemos entendido que la extraña muerte de Antonio Baeza ha sido denunciada al Juzgado de instrucción de Getafe, por si en la misma pudiera descubrir algún delito. Tendremos al corriente a nuestros lectores de la marcha de este asunto.

MAÑANA,

«El sentido del paréntesis», por el doctor Marañón.
«El chocolate», por Miguel R. Saisdedos.
«El problema social de las enfermedades venereas», por el doctor Taboada.
«Divagaciones», por María Encarnación Esteban.
«Guía de la mujer inteligente para el conocimiento del Socialismo y del capitalismo», por María de Liuria.
«Notas de propaganda: La Mancha», por Alfonso Maeso.
«Prosas: Un invento», por Jorge Moya.
«Danzas de ayer y danzas de hoy», por Emiliano M. Aguilera.
«Nuestra ofrenda», por R. Ramos Martínez.
«Notas de viaje: La Horra», por Félix Galán.
Publicará además grabados, «Feminismo socialista», «Revista de libros», informaciones del extranjero y otras notas de interés.
Trabajadores: Procurad lectores y suscriptores al diario fundado por Pablo Iglesias.

LA NUEVA JUVENTUD SOCIALISTA DE CALLOSA DE SEGURA

En todo el mundo está ensanchando su radio de acción el Socialismo. Los Partidos Socialistas se robustecen. Numerosos Grupos juveniles se acogen a la bandera roja del ideal socialista. Y es que todos se van dando cuenta de que la doctrina del porvenir es la doctrina del Socialismo.

La Juventud Socialista de Callosa de Segura, recientemente constituída, se propone trabajar intensamente para atraer a nuestro campo a los indiferentes que no han comprendido todavía aquella verdad.

Por lo pronto se han organizado Grupos de oratoria, prensa, teatral y musical, que contribuirán a iniciar los espíritus jóvenes en el arte y en la cultura.

El número de socios excede de 70, y contamos además con la adhesión de dos jóvenes obreras: Trinidad Pina Pareja e Isabel López Marín, que han ingresado en nuestras filas con plena conciencia de lo que significa el ideal socialista.

¡Jóvenes españoles! En vosotros está vinculado el porvenir. Si arrancamos a los obreros de la ignorancia y a la mujer del fanatismo que la domina, habremos dado un paso decisivo hacia el futuro.—*El Comité.*

Primer Comité de la Juventud Socialista de Callosa de Segura, más las dos primeras compañeras que ingresan en esta Juventud.—Arriba (de izquierda a derecha): Antonio Asín Foliana, interventor; Luis Guirao Manresa, vocal; José Belda López, tesorero; Antonio Poveda Riquelme, vocal; José Baeza Manargues, secretario; Jesús Martínez Valero, vicesecretario; Rafael Zaragoza Ros, vocal.—Abajo (de izquierda a derecha): Rafael García Navarro, vicepresidente; Isabel López Marín, nueva compañera; Flaviano Bernabé Guillén, presidente; Trinidad Pina Pareja, nueva compañera, y Rafael Manresa Martínez, vocal.