EL SOCIALISTA

FUNDADO POR PABLO IGLESIAS

ÓRGANO CENTRAL DEL PARTIDO OBRERO

Año XLIII.--Núm. 6.070. Madrid, miércoles 25 de julio de 1928 Precio del ejemplar, 10 céntimos

RAPACIDAD CAPITALISTA

La estabilización del franco

Los enemigos del Socialismo tienen en su obra de crítica contra nuestra acción una parte excesivamente cómoda que produce cierto efecto en el alma simplista de aquellas gentes que no gustan de profundizar en los problemas.

Es la consecuencia de nuestra actividad, práctica e idealista a un tiempo, que muchos no entienden y que otros comprenden demasiado; pero combatida con igual saña por éstos y aquéllos, aferrados a los privilegios de casta.

¿Quién no recuerda las acometidas que partieron de determinados sectores contra los socialistas franceses por preconizar el impuesto sobre el capital?

Todos los defensores del «becerro de oro» estaban de acuerdo para calificar dicho impuesto de irritante usurpación, de atentado a la propiedad privada, etc. «Le Temps», de París, llegó inclusive a estigmatizar de «ladrones» a nuestros compañeros sólo por el hecho de reclamar un gravamen sobre la fortuna adquirida.

Para otros elementos, si los socialistas mantenían ese principio era únicamente para crear dificultades al señor Herriot, tan bueno y tan radical que, siendo él ministro, han purgado en la cárcel algunos diputados comunistas ciertos delitos de opinión. El impuesto sobre el capital era el punto de choque entre radicales y socialistas porque León Blum no era partidario de la colaboración ministerial, y con el citado impuesto, que los radicales no podían aceptar, se hallaba el pretexto deseado para no colaborar.

Ninguna persona honrada podía aceptar el impuesto sobre el capital. Durante la legislatura que salió triunfante en mayo de 1924, mientras los Bancos preparaban la ofensiva contra el Gobierno Herriot, por temor a que el sistema de imposición fiscal ideado por los socialistas pudiese aceptarse, toda la prensa emprendió una campaña de terror, dando a entender que se iban a confiscar los pequeños ahorros de las familias obreras y a expropiar de sus títulos a los pequeños rentistas.

La campaña traspasó las fronteras de Francia y jugó un papel de primer orden contra los socialistas en las últimas elecciones.

Véase ahora cómo ha operado el Gobierno Poincaré y su mayoría al estabilizar el franco, según se desprende del siguiente telegrama enviado desde Londres al «Petit Parisien»:

«En Londres la estabilización del franco ha sido acogida con alivio, mejorando ligeramente la moneda francesa, que ha cerrado a 124 francos por libra (la par es 25). Unicamente los tenedores de bonos del Tesoro francés no se consuelan viendo el franco estabilizado a 20 céntimos. El secretario de su Asociación, don Alfred Bernard, se pregunta incluso si no habría lugar de abrir una acción judicial contra el Gobierno francés para exigirle el reintegro de los bonos al precio que fueron emitidos. Hay actualmente en Londres 50 millones de libras esterlinas en valores del Gobierno francés que la estabilización ha reducido a diez millones.»

¿No es esto una expoliación?

Cuando en la Cámara se discutía el proyecto del Gobierno de estabilizar el franco a 20 céntimos, nuestro camarada Auriol pronunció un discurso acusador, del cual sacamos el siguiente párrafo:

«Mientras en 1920 nosotros queríamos repartir el peso de la deuda entre todas las clases sociales, por un impuesto de 10 por 100 sobre el capital, el egoísmo de la clase capitalista se opuso, llegando hoy a ese impuesto hipócrito de 80 por 100 sobre la fortuna nacional, en perjuicio de las clases más pobres del país y en beneficio de los que se han aprovechado de la guerra y de la inflación.»

Si serán grandes los beneficios que la estabilización, en la forma hecha por el señor Poincaré, reportará a los accionistas, que la Cámara votó por unanimidad una proposición del compañero Bedouce interesando al Gobierno para que reclame del Banco de Francia la friolera de dos mil millones de francos para construcción de casas baratas y establecer un crédito agrícola.

A pesar de esto, se calcula que el dividendo de los accionistas del Banco será tres o cuatro veces mayor con los beneficios que proporcionará a los accionistas la estabilización.

Con lo cual se demuestra que no debemos desesperar de los principios, por más que dificulten a veces nuestra acción.

PALABRAS DE OBREGÓN

La verdad y el error en la vida americana

Nada se mueve con mayor lentitud que la verdad, cuando su acción afecta intereses materiales, llegando éstos a falsearla con tan exquisita habilidad, que llega a veces a ocupar su lugar una mentira, que, a fuerza de ser repetida en todas las épocas, en todos los tonos y en todos los idiomas, llega a confundirse lastimosamente con la verdad y a sustituirla en la conciencia colectiva; y este fenómeno se ha producido sensiblemente, con mengua del abolengo y decoro de los pueblos hispanoamericanos.

Se ha creído erróneamente y se ha repetido con tanta insistencia este error, que ha llegado a tomar las características de una verdad en la conciencia colectiva de que los pueblos todos del continente latinoamericano alientan un espíritu tumultuoso y refractario al orden y al progreso, incapacitándolos para encontrar su bienestar dentro de sus propios esfuerzos y sus propias fronteras, y amparados por esta leyenda, hombres y pueblos más fuertes que ellos les han infligido una serie no interrumpida de mutilaciones morales y materiales.

El secreto de todas las desventuras de los pueblos latinoamericanos, en su dolorosa trayectoria hacia la definitiva conquista de sus derechos soberanos como pueblos autónomos, radica en la siguiente y sencilla frase:

Quedaron huérfanos demasiado jóvenes y demasiado ricos.

La frase anterior es una revelación de todos sus infortunios:

Quedaron huérfanos demasiado jóvenes y demasiado ricos.

Y desde entonces no han faltado falsos y poderosos tutores que quieran tomar a su cargo la dirección política de ellos y la administración de sus fabulosos legados, y en esta lucha desigual a que los condenaron su orfandad y sus riquezas no han encontrado una sola mano amiga, y los falsos tutores, para satisfacer sus apetitos, han tenido que cultivar con maravillosa habilidad, dentro de nuestros propios organismos, la semilla de la cizaña y del tumulto, para justificar ante los ojos del mundo su intromisión y realizar funciones de verdugos en nombre de un falso apostolado.

Un observador encontraría en nuestra historia, con suma facilidad, la verdad que encierran los párrafos anteriores. Han sido siempre los países más fuertes de la Tierra los que han prestado su apoyo moral y material, en nuestros pueblos iberos, a todos aquellos Gobiernos que mayores ventajas materiales ofrecen a sus nacionales radicados en ellos, y todavía no recoge nuestra historia un solo ejemplo en que ese apoyo hubiera sido ofrecido en una forma franca y sincera a un Gobierno latinoamericano que hubiera pospuesto los intereses materiales de los extranjeros radicados en su territorio a los intereses morales y materiales colectivos de su propia nación. ¿Por qué entonces invocar aviesamente una independencia prematura que dió libertad a todos los pueblos latinoamericanos antes de tener la preparación suficiente para hacer una defensa de su dignidad e intereses como pueblos autónomos?

El conde de Aranda, con una visión de profeta que hace honor a su memoria y a su raza, contestó esta pregunta a fines del siglo XVIII y señaló los peligros que se cernían sobre las posesiones españolas de este continente.

Sólo podrá reinar una franca y cordial armonía entre los pueblos iberoamericanos que en la actualidad son materialmente débiles, con los países que son materialmente poderosos, cuando estos últimos lleguen al convencimiento de que:

Sirve más un amigo que un esclavo, y que cuesta menos convencer que someter.

Los pueblos latinoamericanos de todo este continente desarrollan un intenso y noble esfuerzo sobre una ruta ascendente hacia la conquista definitiva de su autonomía como pueblos soberanos, y alientan la creencia de que su marcha se entorpecería si tuvieran que realizarla de rodillas.

Alvaro OBREGON,

Luis N. Morones, el líder de la CROM, que ha dimitido el cargo de ministro de Trabajo.

De Inglaterra

Debate sobre cooperación.

LONDRES, 24.—Se ha celebrado una controversia acerca de cooperación entre el diputado Alfredo Barnes y el secretario de la Liga de Defensa de los Comerciantes.

El último adujo que el movimiento cooperativo nada había hecho por los pobres.

Barnes sostuvo que el movimiento cooperativo abarca en este país a seis millones de personas, mujeres sobre todo. El fenomenal crecimiento del movimiento se debe al hecho de que los obreros han aprendido que pueden suministrarse a sí mismos mejores servicios que puede hacer el comercio privado.

El debate ha tenido por causa un desafío de la Cooperativa Londinense.—White.

Petición al Gobierno inglés en favor de los mineros.

LONDRES, 24.—Firmada por 142.471 personas se ha elevado al Gobierno una petición rogándole solucione el problema de la industria del carbón del siguiente modo:

1.° Por la concesión de un salario vital y el restablecimiento de la jornada de siete horas.

2.° Por la nacionalización de las minas de carbón.

3.° Por la reorganización de la industria mediante la cooperación de consumidores, obreros y peritos.

4.° Por el restablecimiento de agencias municipales de distribución.

Los firmantes son hombres pertenecientes a todos los partidos y a todas las clases sociales.—White.

Delegación socialista británica.

LONDRES, 24.—El Partido Laborista Independiente ha designado a Fenner Brockway presidente de la Delegación al Congreso Socialista Internacional que comenzará en Bruselas el día 5 de agosto.

Los otros delegados son miss Dorotea Jewson, el diputado Seurr, Juan Patou y P. J. Dollan.—White.

Inglaterra y los gases asfixiantes.

LONDRES, 24.—El Gobierno ha declarado en los Comunes que, aunque en la sesión otoñal de la Liga de Naciones se firmó un protocolo prohibiendo el uso de los gases asfixiantes en tiempo de guerra, el que ha sida ratificado por siete países, Inglaterra no lo ratificará mientras no lo hagan otros países.—White.

En Valencia comienzan las fiestas de feria con un reparto de limosnas

Dice «La Correspondencia de Valencia»:

«La feria ha comenzado con el reparto de limosnas a los pobres, acto caritativo que ha llenado de alegría a los que han obtenido bonos y de tristeza a los que no han tenido quien les favoreciera.»

Y lo más triste de todo es que haya seres tan desgraciados que tengan que aguardar que llegue un día de fiestas solemnes, que se da una vez al año, para sentir un poco de alegría, o para ver aún aumentadas sus amarguras porque en el reparto nadie se haya acordado de ellos.

Es necesario batallar incansablemente por lograr que no haya seres tan abandonados que obliguen, en momentos tan solemnes para una ciudad que se lanza alegremente a la diversión, a tener que preocuparse, en primer término, de los miserables. La desaparición de este espectáculo desagradable sólo se logrará cuando se haya establecido un régimen de igualdad económica para todos los hombres.

Fracaso patronal

NUEVA YORK, 24.—Los patronos textiles de New Bedfor (Massachusetts), donde hace trece semanas que están en huelga los obreros, han reabierto, en medio de grandes preparativos militares (incluso una batería de artillería), sus hilaturas.

Por fortuna, no hubo ningún traidor, y los 20.000 huelguistas permanecen tan firmes como en la primera semana del conflicto.

El fracaso patronal no ha podido ser más rotundo.

Abolición del título de bajá

ANGORA, 24.—La gran Asamblea Nacional Turca va a aprobar una ley aboliendo el título de bajá, resto del tiempo del sultanazgo.

La firma del Estatuto de Tánger

SANTANDER, 24.—El presidente del Consejo ha enviado a París, firmado, el Estatuto de Tánger, para la firma definitiva, que se celebrará mañana en la Conferencia de Embajadores, en la capital francesa.—Mencheta.

La terrible pena

Cómo fué fusilado un inocente

NANCY, 24.—Un Consejo de guerra ha reivindicado la inocencia del suboficial Luis Sandt, que en los primeros días de la guerra mundial fué acusado de espionaje, y ejecutado en juicio sumarísimo por el oficial que le mandaba, en virtud de informes erróneos.

Los parientes de Sandt no han cesado de hacer gestiones y trabajos para demostrar y conseguir que se proclamase su inocencia, y ahora han visto coronados sus esfuerzos con la sentencia del Consejo de guerra que ha vindicado el honor del suboficial fusilado y les ha conferido una indemnización de unas cuatro mil pesetas a título de compensación.—Atlante.

Efemérides

Julia Grisi

25 de julio de 1811.—*Nace en Milán la cantante de ópera Julia Grisi. Fué discípula del maestro Giacomelli, y salió a escena por primera vez en Bolonia, de donde pasó a Florencia, y en 1829 cantó en la Scala de Milán, donde consolidó su fama. Hizo diver-*

sas excursiones artísticas por los países de Europa y los Estados Unidos, y fué prima donna absoluta por espacio de quince años. Las óperas en que más se distinguió fueron Semíramis, Norma y Puritanos. Dícese que Bellini escribió para ella esta obra, que fué estrenada en París el 25 de enero de 1835. Murió en Berlín el año 1869.

Después de los sucesos

Una referencia sobre el movimiento revolucionario en Portugal

De la crónica enviada a «La Epoca» por su corresponsal en Lisboa, Julio de Acevedo, tomamos los párrafos que siguen:

«Fuerzas de artillería, según «O Seculo», atacaron el castillo de San Jorge desde que se tuvo noticia de la sublevación. Al fuego de ametralladoras y de artillería de los sublevados respondían las piezas instaladas en la Rotunda, con tal ardor, que caía en el castillo una lluvia de bombas.

A las ocho de la mañana—añade «O Seculo»—el fuego fué muy intenso. Media hora después se celebró una entrevista entre oficiales leales y sublevados, y antes de las nueve fué izada la bandera blanca en el castillo de San Jorge.

Los sublevados se entregaron a las tropas de artillería número 3. Todos pertenecían al regimiento de cazadores número 7. Dentro del cuartel no se encontró un solo paisano.

Se hicieron sobre el castillo de San Jorge 15 tiros de obús y 140 de piezas de artillería.

Cuando la compañía de Santa Bárbara salía de su cuartel—escribe «O Seculo»—, un grupo de civiles, mandados por el teniente Velez Caroco, intentó sublevarla a los gritos de ¡Viva la República! ¡Abajo la dictadura! Las tropas hicieron sobre los civiles una descarga cerrada.

El número de muertos se eleva a siete, y el de heridos a 29.

Se han realizado muchas prisiones de militares y civiles.

La marina de guerra, según declaración del ministro, no tomó parte en el movimiento, aunque se intentó sublevar a la brigada de marineros.

El bombardeo causó grandes destrozos en varios edificios.

La sublevación se extendió a Barreiro, Setúbal y Entroncamento. El regimiento de infantería número 11, de Setúbal, tomó la estación de Barreiro, con varios soldados de la Guardia Nacional Republicana y marineros sublevados.

En Entroncamento se sublevó el grupo de ferrocarriles, sometiéndose horas después de combatir a las fuerzas leales.

«O Primeiro de Janeiro» expone que el movimiento revolucionario se preparaba hace días, y estalló a las cuatro de la tarde del 21. El Gobierno tenía noticia de los manejos y estaba prevenido.

Dice «O Primeiro de Janeiro» que al mismo tiempo que se dió el grito revolucionario en el castillo de San Jorge, los grupos civiles arrojaron bombas en diferentes sitios de Lisboa.

Fuerzas sublevadas de militares y paisanos, mandadas por los capitanes Gonzálvez y Constantino, asaltaron el cuartel Dos Loios.

La aviación de Alverca—añade «O Primeiro de Janeiro»—, con el comandante Sarmento Beires al frente, se sublevó. En Campolide hubo tiros. Grupos de civiles arojaron bombas ante el cuartelillo de Rato.

En Oporto debía ser secundado el movimiento y se realizaron muchas prisiones.

Elecciones en el Canadá

Queda derrotado el jefe del Gobierno

OTTAWA, 24.—Se han celebrado las elecciones a la Legislatura provincial de la Columbia Británica. Han triunfado los conservadores, con 28 puestos; los liberales, 16, y laboristas e independientes, 3.

El doctor MacLean, jefe del Gobierno liberal, ha perdido su puesto y tendrá que dimitir.

Grupo escolar Juan Jaurés

CARCASSONNE, 24.—Se ha inaugurado un grupo escolar, al cual se ha dado el nombre de Juan Jaurès.

Asistió al acto el ministro de Instrucción pública, señor Herriot, quien glosó la personalidad de Jaurès y la escuela laica.

MAÑANA,

La U. G. T. y sus Federaciones "Los Comités paritarios"

¡ASÍ SEA!

"El Siglo Futuro" cree que lo suyo va cada día peor

Mohino y cariacontecido se muestra a ratos el órgano del integrismo—es decir, del que todo lo quiere y pudiera quedarse con poco—, a pesar de que le hemos demostrado que en el juego político no dejan de pintarle triunfos...

Le dijimos con sobrias palabras que no podíamos corresponder con la vivacidad de tono que él emplea a la ofensiva que está desarrollando contra todo cuanto signifique labor socialista o simplemente de sincero liberalismo.

Y sin disimular el enojo que le causa el hecho de que todavía vivamos, nos replica con las frases que siguen:

En «forzada inacción, aunque arma al brazo», dice EL SOCIALISTA que está, sin posibilidad de contienda. ¿Para qué la quiere? El mismo declara pocas líneas después que «lo que está triunfando es el Socialismo», y cuando él lo dice, sus razones tendrá.

Esos temores abrigamos nosotros. Y así, compartimos la opinión de los que creen—frente al cándido optimismo de no pocos «elementos de orden»—que no vamos a mejor, sino que vamos a peor.

¡En forzada inacción el Socialismo! ¿Pero es que quiere todavía más privilegios? ¿De qué se queja? Acaba de celebrar un Congreso político; está realizando una campaña de propaganda política intensa, al socaire sociológico de la Organización Corporativa agraria; tiene libertad de asunto y metro para llenar las columnas de un órgano en la prensa; cuenta con representantes que actúan con sus ideas y significación, según propia declaración, en cuantos organismos oficiales intervienen, que son todos donde pueden...

Ya sabemos que el Socialismo no se satisface con estas posiciones ventajosas; ya sabemos que aspira a todo; ya tiene él dicho y escrito que nadie logrará con halagos detenerle en el camino que sigue, cuyo fin es socializar el Estado y establecer un régimen político en que todos los Poderes sean «elegibles y responsables».

Si alguno lo ignora o trata de engañarse a sí mismo, creyendo que la colaboración socialista va a quitar al Socialismo su virulencia revolucionaria, nosotros no nos engañamos, porque estamos convencidos de la sinceridad con que el Socialismo profesa el principio—para él fundamental—de la lucha de clases, con lo que anteayer mismo declaraba en lo que respecta a la enseñanza laica y a la abolición de la propiedad privada.

Y añade poco después:

¿Que los cargos que se le ofrecen no se dan a las personas, sino a la organización política que representan? Evidente. Por eso puede decir EL SOCIALISTA, con razón, que «lo que está triunfando es el Socialismo, y que todo se puede resolver sin necesidad de llevar la revolución a la calle».

Verdaderamente, ¿para qué, si puede hacerse desde el gabinete?

Comencemos por lo último, rechazando desde luego el concepto que nos atribuye, según el cual la revolución puede hacerse desde el gabinete. Eso lo dirá «El Siglo Futuro», pero no es leal ni siquiera habilidoso que nos lo atribuya a nosotros.

En cuanto a sus temores y a su creencia de que para ellos—para los clericales—no van las cosas en el mundo a mejor, sino a peor, ¿qué quiere que le hagamos? Comprenderá que lo que a ellos los disgusta, a nosotros nos place sobremanera, y empezamos a pensar que deben de ser sin duda muy grandes sus pecados cuando Dios los deja de su mano.

Recuerde la copla de «los sarracenos, que los molieron a palos», y no olvide «que Dios protege a los malos cuando son más que los buenos». Lo cual no puede interpretarse en el sentido de que consideremos como buenos a los integristas.

Bromas aparte, cierto es, como confiesa «El Siglo Futuro», que nuestros camaradas no están en los cargos públicos con su representación personal, sino en nombre de organizaciones solventes y prestigiosas de la clase obrera, a la cual dan cumplida cuenta de su gestión y defienden con toda dignidad y honradez.

Por eso aumenta la fuerza y la autoridad moral del movimiento socialista en España, en tanto que se han hundido, porque no contaban con la asistencia del pueblo, los grupitos y pandillas de la vieja política del régimen.

FIGURAS DE LA POLÍTICA ESPAÑOLA

Fernando de los Ríos

Para comenzar un estudio sobre la personalidad política de cualquiera de las grandes figuras de la vida pública española, lo de menos ha de ser precisamente su fisonomía externa, su físico, su continente, en una palabra, su etopeya. Hay comentarista que descuida en absoluto el porte exterior de la figura política por él encargado de exhibirla, o, por lo menos, cree que eso es una faena puramente subalterna. Nosotros no lo creemos así, y de la propia manera que la fotografía es el retrato físico de la persona, y la caricatura constituye el estudio de su personalidad psicológica, en el análisis de la obra de un hombre público es compañero para la presentación al lector de la fotografía, como recopila-

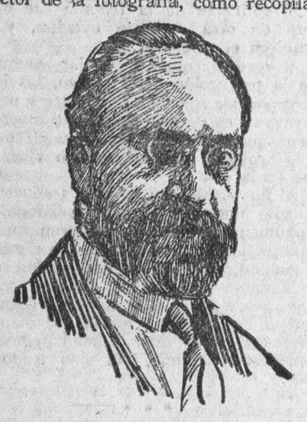

FERNANDO DE LOS RIOS

ción de las facetas más vistosas para la comprensión de la misma obra que se pretende glosar.

Tratándose de la personalidad de Fernando de los Ríos, una de las más ilustres del actual mundo político español, su porte externo es imprescindible. Quien dijo que la cara era el espejo del alma, supo penetrar magistralmente en el dominio ideal de las personas. Fernando de los Ríos y Urruti enseña de remoto, con su faz, el caudal inagotable de su alma de selección. Sus barbas nazarenas son el detalle más característico de su personalidad. No se imagina nadie que esté cerca de Fernando de los Ríos a éste sin la característica externa de sus barbas que inspiraron a Castrovido una de sus crónicas más intencionadas.

El profesor andaluz, gloria de la intelectualidad española, vino al mundo de la ciencia con una gran responsabilidad moral: la de perpetuar la tradición de un apellido lleno de fama y de luz. Entre sus ascendientes se encuentran no pocos jerarcas del liberalismo político español. Ríos Rosas y Amador de los Ríos son los óvulos de este apellido ilustre. Perpetuarlo desde el plano de un romanticismo político, sin despegarse de su condición de liberal, es uno de los puntos de más relieve en la responsabilidad descrita. Pero no queda ahí el peso de esa responsabilidad. Fernando de los Ríos acumula sobre sí otra, no ya desde el plano de la política, sino puramente desde el de la ciencia.

¿Puede olvidarse la estela llena de refulgencia de los Giner de los Ríos, vinculados en la ciencia española como abstracción, y concretada en la pura ciencia del enseñar, la ciencia sublime de la educación?

En biología hay una teoría, representada por el inglés Galton, titulada la del retorno a la mediocridad. Por virtud de dicha teoría, el profesor británico justifica, desde el aspecto científico, el que los hijos de no pocos genios alcancen sólo una inteligencia mediocre. En los maestros del pensamiento, en la antigüedad clásica, se habrá visto una descendencia mediocre. La extinción de las grandes figuras del mundo antiguo pudo ser uno de los hechos que inspiraron a Galton su teoría.

Fernando de los Ríos Urruti es el descendiente de una dinastía de políticos ilustres y de hombres insignes de la enseñanza. Su persona ha sido el entronque con los tiempos presentes de la estela de sus antepasados, llenos de luz. ¿Se habrá visto con mayor relieve el papel de Fernando de los Ríos como continuador del prestigio de esta aristocracia? En esa realidad se junta una de las mayores características de su paso por la ciencia española y por la vida pública.

Un accidente imprevisto, y que ocasiona derramamiento de sangre en la población escolar de la Universidad de Granada, hace salir al dominio de la política al profesor.

La inminencia de unas elecciones parlamentarias hace que la conciencia pública de la ciudad de los cármenes le lleve al Parlamento. ¿Elección de matiz ideal del nuevo diputado Fernando de los Ríos? Uno de sus ascendientes había ocupado la presidencia de la Cámara. ¿Operaría este antecedente político una gran visión liberal, como lo era su espíritu? Fernando de los Ríos, especialista en ciencias políticas, sabe que las esencias liberales son eternas. El Socialismo, para algunos, no es más que un liberalismo económico. Para otros, es el «substrátum» de todos los fines liberales. Fernando de los Ríos, como sus ascendientes, es liberal, liberal de la última expresión, es decir, socialista.

El Socialismo es para él humanismo. Socialismo y humanismo es para De los Ríos una exacta sinonimia. Y con los hondos fervores de cuáquero, el profesor de Granada cree que el Socialismo ha de ser un movimiento que vaya de dentro afuera, del interior de los espíritus al exterior social, obra de adhesión, no de imposición. Esta idea de De los Ríos es un criterio ya universal, pero de pura creación de él.

Esta manifestación, vertida desde uno de sus libros contemporáneos, tiene un vago anticipo desde el pensamiento del diputado socialista por Berlín Eduardo Bernstein, conocido en todo el mundo de la cultura socialista por sus concepciones algo revisionistas del marxismo. Fernando de los Ríos entró en el Socialismo como una preciada conquista, como una manifestación del mundo ideal de España. Con justicia se sacaron los paños al púlpito.

Fernando de los Ríos conquistó la cátedra de Derecho político de la Universidad de Granada cuando ya contaba los treinta y dos años de edad. Previamente había hecho un acopio de ciencia política, mitad estudio, que se ha llevado la mayor parte de las energías creadoras del maestro, y mitad por sus viajes a los principales centros universitarios de Europa. El alma de Fernando de los Ríos es una alma viajera. Puede ser considerado un Cook, un Livingstone, un Peary de las ciencias y de los criterios. Allí donde se manifieste alguna novedad política hay que suponer la inminencia de la sabia exploración de Fernando de los Ríos.

De Helsingfors, sede oficial de Finlandia la bella, conoce toda la entraña política que preparó definitivamente su segregación del viejo imperio ruso. La Universidad inglesa, que prepara hombres prácticos; la Universidad francesa, creadora de hombres afincados en el mundo de la sensibilidad por la ciencia; la Universidad de la docta Germania, crisol donde se funden las mayores ideas y los más prístinos pensamientos del hombre docto, han tenido por alumno la persona del profesor rondeño. Si la fusión de todas estas emociones es la obtención de un mundo inefable, ¿cómo no ver solamente en ello a Fernando de los Ríos como un hombre superior?

En 1920 marchó a Rusia. Conoció todas las manifestaciones internas del soviet, vió con su mirada de águila que el asiento social de Rusia no era producto de la química, sino de la alquimia; vió en el pensamiento de sus hombres representativos la lucha eterna entre el ideal y la realidad.

Como hecho accesorio de aquel viaje, plagado de riesgos, habló con Lenín. Discutió con él sobre el problema de la libertad, hubo diálogo apasionado, soliloquios internos para el asalto a la fortaleza de Lenín, luchando idealmente contra el criterio del dictador, con su mirada incierta y su barbilla semiasiática.

De vuelta a España, redactó su conocido informe, votado por mayoría por todas las conciencias adheridas al Socialismo. Su informe era un canto a la libertad y a la democracia. Como maestro de ciencias políticas, consideró en su escrito, frente al dogmatismo de Lenín, que aquellas ideas matrices no eran proletarias ni burguesas, sino humanas, esencialmente humanas. El revulsivo de Fernando de los Ríos, para la redacción de su pensamiento, era el criterio del huésped del ex palacio del Kremlín, manifestado en una frase que es todo un concepto típico en la Rusia postzarista: «¡Libertad! ¿Para qué?» Eso manifestó Lenín a Fernando de los Ríos. Resultancia: el informe suyo, verdadera biblia laica para todos los espíritus libres.

Recuerdo los veintiséis días de estancia mía en Granada, junto con Fernando de los Ríos, por marzo y abril de 1922.

La primera manifestación de Fernando de los Ríos es su simpatía atrayente, potencia magnética en el mundo espiritual. Eso es ya algo en estos tiempos de indiferencia y de escasez de valores individuales. A esta simpatía sigue la observación de un magisterio permanente, a través de las más tenues conversaciones. Pero esto ya es mucho si se tiene presente lo difícil que resulta ya la obtención de ideas ante una huelga general de mentes.

Como convicción final, resulta la grandeza moral de Fernando de los Ríos héroe de la ética, y ante quien experimentarían la sensación de la pequeñez muchas personas... Y eso es ya lo todo, verdaderamente lo todo...

Detalle final: un paseo por el Generalife, jardín árabe, situado frente a la Alhambra. Seguimos hablando de política. Fernando de los Ríos se desliga de la conversación. Es tarde de abril y de Granada. Planeamos el viaje a Valencia del gran profesor.

Tiene que dar dos conferencias: una en el Ateneo Científico. La otra, en el Círculo Socialista. Para esta entidad elige un tema: «Socialismo y socialización.» Para la del Ateneo, el maestro De los Ríos piensa un poco más quedo: «Ya está.» Recuerda la precisa frase al posar sobre la máquina fotográfica. ¡Ya está! La conferencia versará sobre «La crisis en el problema de la Historia». Vuelta a Granada. Nos espera la ciudad, la gran ciudad de los destinos moros, un tanto alejados, la gran ciudad del Darro, en la que la refulgencia del magisterio de Fernando de los Ríos parece un maravilloso orto del Sol.

Isidro ESCANDELL UBEDA

(De «La Voz Valenciana».)

General Celedonio Gasca, que se ha solidarizado con la actitud de Morones frente a los agrarios.

NOTAS RÁPIDAS

Del Congreso de la Alimentación en Viena

IV

Sentía cierta curiosidad por tener contacto con los representantes rusos, para ver por mis propios ojos si realmente esos hombres, tanto física como intelectualmente, tienen alguna superioridad sobre el resto de los mortales. No quiero ocultar que tuve al conocerlos de cerca un gran desencanto. No he visto en ellos nada excepcional.

Representaron en el Congreso a los rusos cuatro hombres jóvenes; ninguno pasaría de los treinta y dos años.

Uno de ellos, el que actuaba de traductor, era un inválido de la Gran Guerra, residente en Berlín, que tenía el brazo y la pierna derecha artificiales.

Me pareció un hombre de escaso talento, de concepciones limitadas; pero, sin embargo, creo que posee ágil inteligencia.

Tomaba los discursos rápidamente, con la mano izquierda, y los traducía de viva voz al momento.

Como los otros tres hablaban siempre el uno tras del otro, con una insistencia pertinaz, el hombre ha tenido que desarrollar un trabajo intelectual y físico verdaderamente extraordinario.

Los otros tres, que eran los oradores, me parecieron de una pedantería verdaderamente extraordinaria. Lo mismo la palabra que los gestos eran francamente desagradables. Había uno de sentir su posición táctica en el Congreso, y su modo de actuar era motivo suficiente para rectificarla.

Como delegados me parecieron lo inferior del Congreso, al extremo que he dudado de que fuesen verdaderos obreros. A mi imaginación acudía con mucha frecuencia la idea de que, más que representantes de los trabajadores de las industrias alimenticias, eran agentes del Gobierno de Moscú. En Rusia tiene que haber trabajadores auténticos, de mayor capacidad que ésos, para que los representen en los Congresos extraordinarios, y si no los hay, hay que sentirlo por ellos.

Cuando les oía hablar, repitiendo siempre los mismos tópicos contra los socialistas, contra la Sindical de Amsterdam, contra la Oficina Internacional del Trabajo, se me ocurría pensar que el Gobierno ruso, en vez de mandar a esos cuatro hombres, pudo enviar un fonógrafo con unos cuantos discos impresionados, bien dispuestos, que en momento oportuno fuesen colocados en la mesa del Congreso y distrajesen la atención del mismo. Porque no otra cosa eran los discursos de los tres bolchevistas en sus respectivas intervenciones en el Congreso que una repetición fonográfica de cuanto hemos oído y leído ya respecto de su teoría de la revolución social.

* * *

A las seis menos diez entrábamos todos los congresistas en las tres grandes salas en las cuales los trabajadores vieneses iban a celebrar su gran manifestación de fuerza. No había nadie, o casi nadie, en ellas.

La reunión estaba convocada para las seis, y ante aquella soledad, tuve un momento la impresión de si sería un fracaso aquella reunión.

¡Un fracaso! En Viena, en la ciudad roja de la Europa Central, ¿iba a fracasar una reunión internacional? No podía ser.

En efecto, a las seis y diez minutos, aquellas tres grandes salas, en las que se supone que caben más de ocho mil almas, estaban atestadísimas de público.

Esto me produjo una extraordinaria sorpresa, porque no acertaba a explicarme por dónde, en tan poco tiempo, había entrado tantísima gente.

La mujer ocupaba su puesto en aquella gran asamblea. La mujer vienesa tiene desarrollada su conciencia de ciudadanía, y ocupa su puesto en las filas del Socialismo para cooperar con el hombre a la acción de hacer triunfar los ideales redentores.

A las seis y cuarto los congresistas que van a hablar toman asiento en las tres tribunas preparadas al efecto, una en cada sala, y comienzan los discursos.

Tres hombres, desde sitio distinto, sin verse, lanzan al viento las mismas inquietudes, los mismos idealismos.

Yo no he visto en mi vida manifestaciones de entusiasmo tan fuertes y tan ponderadas. ¡Qué honda emoción se siente al contemplar a tan extraordinaria muchedumbre, vibrante de idealismo, manifestando su deseo de acabar con todas las injusticias sociales y realizar los ideales de fraternidad y solidaridad internacional!

Me tocó actuar en la sala que actuó el representante de Rusia y el secretario de la Internacional, Schifferstein.

Nada quiero decir ni de mi intervención ni de la de los camaradas inglés, francés, danés y alemán que han hablado. No ha habido, al parecer, en nuestros discursos ninguna diferencia. El público, por lo menos, no nos lo ha hecho entender. Otra cosa distinta ocurrió con el discurso del delegado ruso.

Este había dictado su discurso a su traductor, que subió a la tribuna con él, ya preparado para la traducción. Lo que prueba que lo dicho no era producto de la improvisación, sino preparado y meditado.

A fuer de hombre sincero, diré que el delegado ruso, al avanzar hacia la tribuna, fué recibido con una manifestación delirante de entusiasmo. Los sombreros y las gorras eran echados al viento, y los hurras eran repetidos con frenesí. El hombre cumplió su palabra. Su discurso fué extenso. Habló de todo: de lo divino y de lo humano, del Socialismo burgués, de la Sindical de Amsterdam, de la Oficina Internacional del Trabajo, de todo lo que figura en el disco que el comunismo utiliza para dividir al proletariado.

A medida que avanzaba en el discurso, desde la sala se sucedían aisladas interrupciones. ¡Trotzky, Trotzky! Estas voces eran de protesta contra las injurias que el orador vertía contra los socialistas y las organizaciones sindicales que no pertenecen a la Sindical Roja.

Al retirarse de la tribuna fué objeto de otra cariñosa ovación, y... empieza el traductor.

A medida que el orador avanza en la traducción del discurso, las interrupciones son más frecuentes y más vivas, al extremo de que el traductor tiene que pararse. La palabra ¡Trotzky, Trotzky! y otras suenan vibrantes en la sala.

Al fin termina su labor el traductor, y sólo unos cuantos incondicionales aplauden el discurso. La gran masa muestra en correcto silencio su disconformidad y su protesta. Lección de ciudadanía digna de estimarse mucho, sobre todo si se tiene en cuenta que todos los discursos de los demás oradores han sido vehementemente aplaudidos cuando han sido traducidos.

* * *

Sin saber cómo, también por sorpresa, al final del mitin todos los oradores nos hemos visto rodeados en el escenario por los camaradas del Orfeón Socialista.

Aquellos trabajadores, educados y organizados para cantar los himnos del trabajo, hicieron vibrar las notas de «La Internacional».

Y aquella inmensa muchedumbre, como si hubiese sido movida por un resorte, se puso de pie para oír con veneración el himno que representa las inquietudes y las ansias de redención social del proletariado.

Termina el orfeón, y una inmensa ovación premia el esfuerzo realizado por aquellos trabajadores al educarse artísticamente para amenizar estas grandes manifestaciones de la fuerza del Trabajo.

De repente, dentro de un gran patio que hay en medio del edificio, empieza a tocar también «La Internacional» una banda de música. El orfeón canta al compás de la banda, la muchedumbre sigue de pie, y al final la ovación se repite.

Y la sala empieza a despejarse en medio de entusiásticos vivas al Socialismo.

Estos momentos, en que la masa se entrega plenamente al idealismo, son de un deleite y de un placer admirables.

* * *

El hecho me hizo recordar que en Madrid hemos tenido en otro tiempo un orfeón, que cantaba en las veladas de las Sociedades obreras y en las reuniones públicas. Allá por los años de 1911, 12 y 13, cuando los grandes comicios de la Conjunción Republicano-Socialista, la nota final la daba aquel orfeón, que había sido organizado y educado por el veterano socialista Francisco Mora.

Pero éstos son recuerdos de nuestra apasionada juventud.

Ahora...

M. CORDERO

La producción de la naranja

La naranja es una de las riquezas más saneadas del país. En un periódico provinciano encontramos los siguientes datos, que consideramos de interés informativo para nuestros lectores:

«La cifra total de lo embarcado es de 10.535.013 cajas: aproximadamente 5.378.836 quintales métricos. Lo exportado por vía terrestre alcanza las cifras de 35.800 vagones, con 2.392.200 quintales métricos. Al interior se ha remitido 19.700 vagones, con 985.000 quintales métricos.

Se calcula que en el interior de la zona productora se habrán consumido 985.000 quintales.

En resumen: resulta que la producción del año ha sido de 9.935.036 quintales, en una extensión superficial de 62.000 hectáreas.

Los 5.372 quintales métricos exportados por vía marítima se han distribuído del siguiente modo: Inglaterra, 2.863.693; Alemania, 1.131.851; Irlanda, 45.144; Dinamarca, 62.176; Holanda, 680.510; Bélgica, 41.503; Noruega, 66.337.

Y el consumo interior español queda calculado en 1.970.000 quintales métricos.

Los 2.392.200 quintales expedidos por vía terrestre se han distribuído por Francia, Suiza, Bélgica, sur de Alemania, y en el año actual se ha llegado, por primera vez, a Checoeslovaquia, Rumania y Oslo.

Con arreglo a estos datos, durante la temporada 1927-28, cada inglés ha comido 125 naranjas; cada alemán, 27; cada francés, 60; cada belga, 15, y cada español, 45.

La total exportación española asciende a 7.765.036 quintales métricos; su valor medio se ha calculado en 38 pesetas el quintal métrico, descontando ya de este precio el valor de los gastos.

Ha ingresado, pues, en España por este concepto la cantidad de pesetas 295.071.368, de las cuales ha percibido el agricultor un 63 por 100, y el resto se ha distribuído entre jornaleros, madera, clavos, cuerda, Compañías ferroviarias y comercio.

El cronista añade: Esta riqueza está muy minuciosamente distribuída. No nos parece exacto este juicio, porque de toda esa riqueza se han llevado los propietarios solos el 63 por 100, y todos los demás elementos, los que han trabajado recogiendo, clasificando, embalando, cargando y descargando la naranja, incluyendo el transporte, el 37 por 100.

¿Hay equidad en el reparto? No. Conocemos las regiones productoras de naranjas; sabemos lo mucho que se obliga a trabajar a los pobres operarios y lo mal que se paga su trabajo.

En lo único que estamos de acuerdo es en que la naranja ha llegado a ser un elemento importante de la riqueza nacional; pero sólo a beneficio de los ricos propietarios de la tierra.

Cuidado con ese sujeto

Nos enteramos de que un sujeto llamado Ruano, que se encuentra en la actualidad por Andalucía vendiendo libros, va hablando mal del Partido Socialista y de sus hombres.

No creemos que la estratagema dé el apetecido resultado al desaprensivo sujeto en cuestión.

Por si tratare de sorprender la buena fe de los camaradas de las localidades que visita, hemos de decir una vez más que el tal Ruano no representa para nada a la Administración de EL SOCIALISTA, y que los compañeros que deseen adquirir algún libro deben pedírselo directamente al compañero administrador, Félix Galán.

V Congreso de la Federación de Alpargateros

SESION DE CLAUSURA

CALLOSA DE SEGURA, 24.—A las once de la noche abre la sesión el presidente. El salón de sesiones está totalmente ocupado por los trabajadores que han venido a rendir el último homenaje a los congresistas.

El secretario da lectura al acta, y queda aprobada.

Acto seguido la compañera Rita García dirige la palabra a los compañeros, poniendo una nota de feminismo socialista en el alma de los compañeros sogueros, a los cuales se dirige.

Dice que la mujer será esclava de la burguesía mientras aquélla no venga a nuestras organizaciones para defenderse.

Habla García, y dice que en el Congreso se han tomado acuerdos importantes, y que en las deliberaciones ha reinado el espíritu socialista, que es el que ha de llevarnos al triunfo.

Almira expone su deseo de que deben desaparecer odios y rencores de la organización, para que ésta siga siendo el baluarte de salvación obrera. Dice que los Congresos son una escuela de educación sindical y política.

Porta manifiesta su fe en que el acuerdo del cumplimiento de la jornada de ocho horas será una realidad por parte de todos, ya que esta conquista del proletariado mundial ha costado muchas luchas y más sangre.

Saluda en nombre de la Sociedad de Sogueros a los congresistas, deseándoles feliz viaje y que se hayan llevado un grato recuerdo del elemento trabajador callosino.

Santos saluda a los trabajadores callosinos, que saben luchar bravamente por el triunfo del ideal redentor del Socialismo.

Dice que nuestras organizaciones ya hacen pensar a los Gobiernos, porque en ellas tenemos hombres tan capacitados como los puedan tener los burgueses. En los Comités paritarios tenemos donde demostrar nuestra capacidad, «pues allí—dice—hemos de resolver problemas que afectan a toda la vida española». Manifiesta, por último, que los trabajadores deben llevar a la mujer a la organización, para que allí se eduque y que ella eduque de igual forma a sus hijos.

Entre una salva de aplausos se levanta a hablar el representante de la U. G. de T., Luis Fernández.

Empieza diciendo que los trabajadores deben venir a la organización con alteza de miras y espíritu de sacrificio, y no a quedarse al margen de los asuntos, cotizando semanalmente. Alude al pasado movimiento de los trabajadores callosinos, y dice que ahora, en estas circunstancias difíciles, es donde se reconocen los hombres de elevado concepto societario.

Manifiesta que deben desaparecer los odios y envidias en las organizaciones, porque de no hacerlo le abrimos brecha a la muralla de nuestras conquistas, por donde puede entrar el enemigo y derrumbarlo todo.

«Somos socialistas—dice—, y en todo momento debemos demostrar que somos dignos de la idea que tanto honró nuestro maestro Pablo Iglesias, que con su vida austera y digna se ha hecho merecedor de que España entera se sienta orgullosa de llamarle hijo suyo.

Dirigiéndose a la mujer, dice que ésta tiene más necesidad que el hombre de acudir a la organización, porque está más explotada.

Ha sido una nota graciosa que al Congreso hayan acudido mujeres, prueba inequívoca de que nuestra semilla da frutos. Al terminar coronó su acertada disertación socialista una salva de aplausos.

El presidente, Rodríguez, manifiesta el agradecimiento que él y los demás congresistas sienten por el cariño con que han sido tratados por los trabajadores durante el Congreso, y termina dando vivas al Partido Socialista, a la U. G. de T., a la Federación y a Pablo Iglesias.

De la vida municipal

Quejas de los vecinos

Varios vecinos de la casa número 25 de la calle del Laurel nos comunican que dicha casa no reúne condiciones de higiene y salubridad.

La tal casa no tiene agua; los vecinos tienen que ir a buscarla a la plaza de las Peñuelas, y para siete vecinos hay un solo retrete.

No hace falta hacer un gran esfuerzo de imaginación para comprender la atmósfera que habrá en dicha casa. Los pobres vecinos nos indican que los olores se hacen insoportables.

Ello es muy evidente, y aún lo es mucho más, si se tiene en cuenta que los retretes son comunes, y para cada siete vecinos hay uno solamente.

Es realmente bochornoso que en la capital de España se viva así.

Llamamos la atención sobre el caso del teniente de alcalde del distrito y de la Junta de Sanidad municipal, para que obliguen al dueño de esta casa a ponerla en condiciones de habitabilidad. Con los calores actuales es imposible vivir sin agua y soportando malos olores. Imposible y peligroso.

* * *

Varias personas han tenido que ser asistidas en la Casa de Socorro del Centro, a causa de padecer intoxicacion por haber injerido leche, al parecer, en malas condiciones.

Esto renueva la crónica de todos los años. No sólo nos nutrimos mal a causa de la escasez de nuestro numerario y de la carestía de los alimentos, sino que además nos envenenamos con lo que comemos y bebemos.

Las adulteraciones en los artículos de consumo público son frecuentes y abundantes. El comercio no tiene entrañas. Funciona para sí, y, por tanto, se ingenia lo más posible para satisfacer sus ansias de lucro.

Siempre hemos dicho que de todas las adulteraciones la de la leche es la más grave. La leche es el alimento de los enfermos, de los ancianos y de los niños. Si se pudiese hacer una estadística de las criaturas que fallecen a causa de injerir leche en malas condiciones, nos horrorizaríamos de la cifra que alcanzaría.

La leche es de por sí un artículo delicado; se adultera fácilmente. Por eso, una de las precauciones indispensables que hay que tener para lograr conservar su pureza es obligar a los lecheros a tener los establecimientos en buenas condiciones de limpieza y de temperatura, y a poseer envases en condiciones apropiadas a la conservación de la leche.

La inspección sanitaria a las lecherías debiera hacerse diariamente y por sorpresa. No es suficiente que el veterinario o el químico hagan una visita por la mañana, y eso de vez en cuando, no; es menester frecuentarlas y luego proceder con energía contra los infractores de las reglas de la higiene.

La ley les encomienda a los tenientes de alcalde esta sagrada misión tutelar del vecindario. Desempeñarla bien es una de las obligaciones más sagradas para que tenga un elevado concepto del cumplimiento de su deber.

Nosotros hace mucho que no vemos realizar una sola inspección ni vemos publicadas notas oficiales de su resultado.

¿Por qué?

Táctica que se impone

Dos importantes Congresos obreros

Acaba de reunirse el Congreso del Partido Socialista Obrero Español, la gran organización proletaria que fundó nuestro camarada y venerado maestro Pablo Iglesias. El Partido Obrero, con la Unión General de Trabajadores de España, son hoy dos poderosos elementos de educación ciudadana y económica que tienen, no sólo una prestigiosa personalidad nacional, sino que gozan también de la estimación, propicia a la ayuda fraternal, entre todas las fuerzas obreras organizadas del mundo.

La Unión General y el Partido Obrero han realizado en España una obra verdaderamente civilizadora, cuyo valor no ha sido apreciado todavía debidamente.

Por nuestro temperamento apasionado de meridionales, a quienes enoja un trabajo lento y continuado, cuyos frutos no se recogen sino a larga fecha, somos los españoles fácilmente dados a la violencia y a la impetuosidad pasajeras, para caer después en un marasmo enervante que nos adormece durante mucho tiempo sin dejar rastro de una labor positiva y apreciable.

Por estas condiciones psicológicas del pueblo español resultó tan fácil la campaña proselitista del anarquismo, que recogió hace más de medio siglo numerosos adeptos entre una masa sedienta de justicia, pero que no acertaba a discernir bien los medios que había de emplear para salir de la situación angustiosa de atraso y de miseria en que se hallaba sumida.

Estas circunstancias dificilísimas dan la medida del esfuerzo verdaderamente titánico que hubieron de realizar Pablo Iglesias y el puñado de compañeros que le ayudaban en los «tiempos heroicos» a sentar los firmísimos cimientos sobre los cuales se alza hoy el edificio ideal del Partido Obrero y de la Unión General de Trabajadores.

Y paso a paso, lentamente, sin perder ni un solo palmo de terreno en lo conquistado, poniendo alma y fuego de corazón en el avance, honrando siempre con la conducta a los que caían dando ejemplo de abnegación y de heroísmo, el Partido Obrero con la Unión General eran los dos organismos gloriosos que iban marcando la ruta de la emancipación a los trabajadores.

Leyes sociales, consideración, respeto, bienestar, educación, todo se iba logrando merced a la táctica y a las normas de intransigente austeridad que Pablo Iglesias, con su vida de virtudes acrisoladas y con su palabra, ungida de emoción, de guía de multitudes, iba imponiendo como el que cumple una misión augusta y eterna que le estuviera reservada en el gran libro de la historia de la Humanidad.

Pablo Iglesias, el humilde obrero del taller, el hospiciano huérfano, que no recibió nunca el aliento amoroso del padre y la caricia que sabe a mieles del corazón, no es solamente la máxima figura entre los trabajadores españoles y uno de los más gloriosos hombres de nuestro país; es también un camarada cuyas virtudes han sobrepasado las fronteras y los mares para ganar el cariño y la admiración de todos los hombres honrados del mundo.

Tiene hoy, por fortuna, la clase trabajadora española hombres del mismo temple inquebrantable y de idénticas virtudes cívicas al frente del Partido Obrero y de la Unión General de Trabajadores. Citemos tan sólo a dos, aunque son legión los camaradas que pueden ostentar con orgullo el título honroso de discípulos de Pablo Iglesias: Julián Besteiro, el sabio catedrático de la Universidad Central, que ha fundido toda su personalidad intelectual en la entraña del proletariado español y que supo acallar sus dolores corporales para participar con entusiasmo en las tareas del Congreso Socialista, y Francisco Largo Caballero, nuestro camarada de la Edificación, el modesto obrero estuquista, hace unos años casi analfabeto, que hoy domina con la claridad de su talento allí donde con legítimo orgullo ostenta la representación de la clase trabajadora.

¿Qué tendencia ha triunfado en el Congreso del Partido Obrero, como prevalecerá también en el Congreso que a partir del 10 de septiembre celebrará la Unión General de Trabajadores?

Lo que ha triunfado ha sido el espíritu inmortal de Pablo Iglesias, que a todos nos une con vigoroso vínculo en las filas del movimiento obrero, y que ha de conducirnos relativamente pronto a ver realizados nuestros anhelos de justicia y de igualdad, para bien de todos cuantos rinden esfuerzo útil en todas las manifestaciones del arte, de la ciencia, de la educación, en beneficio de la sociedad, en general, defendiendo aspiraciones de paz y de fraternidad entre los hombres.

¡Viva la obra indestructible del camarada Pablo Iglesias!

(De LA EDIFICACION, de Madrid.)

La paz industrial en Australia

CANBERRA, 24.—Las Uniones Obreras australianas han aceptado la invitación de las Cámaras de Fabricantes para celebrar una conferencia que discuta los problemas industriales, incluso el paro y medida para la prevención y solución de las huelgas.

Por EL SOCIALISTA

	Pesetas.
Suma anterior.....	62.179,60
MADRID.—R. Calvo, 5; A. Fidel, 0,40; B. Lumbreras, 0,50; T. Castillo, 0,25; Soc. Oficios Varios (julio), 60; M. Galán, 25; Fed. Gráfica Española (junio y julio), 30; A. Ruiz, 1; Agrup. Obreros Municipales (junio), 25; B. Delicias, 3; A. López, 1....	151,15
MADRID.—Viena Capellanes (Sección de Pastelería): J. Pastor, 0,50; M. Pozo, 0,50; F. Cabezas, 1; M. Berzosa, 1; J. Revuelta, 0,50; G. de Lucio, 0,50; F. Moreno, 1; E. Alcaide, 0,50; M. Santos, 0,50; L. Morales, 0,50; A. Sancho, 1; S. López, 0,50; E. García, 1.....	9
VALENCIA.—F. Sanchis.....	4
VALLADOLID.—Arte de Imprimir	12
LA FOZ.—M. Díaz.....	1
SEVILLA.—F. P. Delgado....	1
TOLEDO.—Soc. de Panaderos	15
ALMERIA.—A. Hernández.....	1
MATARO.—Beneficio obtenido venta EL SOCIALISTA.....	11,25
LA LLOVERA.—Rec. por un compañero de la Juventud Socialista	15,40
DAROCA.—F. Bayo.....	1
BARCELONA.—H. González..	6,80
ABOÑO.—E. Ordóñez.....	2,10
BIMEDA.—F. Flores.....	1
VALLECAS.—Ramo Construcción (primer semestre).....	30
Total.....	62.441,30

La Mutualidad Obrera

UN CONCURSO

Para la realización de unas obras que han de ampliar la clínica que hoy tiene esta entidad, se abre un concurso, que terminará el lunes, día 30 del corriente, a las cinco de la tarde.

Los planos y pliego de condiciones están a disposición de quien quiera consultarlos en las oficinas de La Mutualidad, calle de Eloy Gonzalo, 18. Las horas en que podrá, quien lo desee, hacer estas consultas son las siguientes: de diez a una de la mañana y de cuatro a ocho por la tarde, menos el domingo, que no se trabaja.

Las personas que quieran presentar pliego, puedan hacerlo dirigiéndolo, a nombre del gerente, a las señas antes citadas.

DE LA XI CONFERENCIA INTERNACIONAL DEL TRABAJO

El problema de la prevención de los accidentes del trabajo

Los discursos pronunciados ante la primera asamblea plenaria de la XI Conferencia Internacional del Trabajo muestran lo vasto del terreno sobre el cual se plantea el problema y lo numerosos que son los aspectos que hay que tener en cuenta si verdaderamente se quieren descubrir todos los factores que implican peligro de accidentes o contribuyen indirectamente a su aparición. La máquina sin dispositivos de protección y la imprudencia del obrero no son sólo de ningún modo, los que representan un papel, sino que, considerando las cosas más ampliamente, se ve que intervienen también la duración del trabajo, la formación del obrero, el importe de su salario, las condiciones de higiene en la fábrica, factores fisiológicos y morales, la clase de vida, las condiciones de alojamiento, hasta el tiempo, la estación, etc.

Los oradores de los diferentes campos han puesto de relieve, bajo los aspectos más diferentes, todos estos factores y los han colocado en el cuadro de las consideraciones particulares. Los delegados patronales y gubernamentales no han dejado de proclamar en todos los tonos el interés que dispensan a la prevención de los accidentes.

«Más vale prevenir que curar», exclamó el delegado gubernamental británico Delevigne, y después de haber dejado oír la seguridad de la mejor voluntad de cooperación, añadió que la Conferencia debía tener por misión llevar este adagio a la práctica, a fin de que las decisiones tomadas dejasen sentir durante muchos años sus felices efectos en todo el mundo.

(Después, Delevigne fué el primero en querer «echar a pique» toda la cuestión, por una resolución formulada vagamente.)

El delegado gubernamental australiano recordó que durante la guerra el número de soldados británicos heridos se elevó a 1.600.000, y que el de los trabajadores británicos heridos en el trabajo ascendió a unos 2.400.000 en el período de 1920-24. A continuación dijo: «La cuestión que nos preocupa no es de ningún modo política, ni filosófica, ni moral; es simplemente científica. La dirección de las Empresas es responsable del perfeccionamiento de los procedimientos del trabajo y de la educación de la mano de obra. Para el patrono toda medida de prevención significa la conservación en buen estado de su mano de obra. La prevención de los accidentes no sólo equivale a disminuir los sufrimientos de los trabajadores, sino también a una reducción de los gastos de explotación y a un aumento de la productividad de la industria.»

Gregorson, el consejero técnico del delegado patronal británico, se dirigió a los patronos para decirles que no era sólo un interés humanitario lo que les inducía a la prevención de los accidentes, sino que también les movía a ello el rendimiento de la industria y la disminución de las cargas sociales.

El delegado patronal alemán, Vogel, comenzó su discurso diciendo que «una de las labores más nobles en el terreno de la actividad económica y de la política social práctica, es la prevención de los accidentes.»

Todos los centros industriales del orbe y todos cuantos son conscientes de su responsabilidad participan del mismo parecer.

Continuó diciendo que el patrono es y será el factor más importante de la Empresa, y él, muy a menudo, imprime en ella su marcha hasta en lo tocante a la técnica, y que por consiguiente a él le incumbe una misión elevada en el cuidado personal que ejerce en la Empresa. Los grandes progresos realizados por la técnica crean cada día nuevos peligros, nuevos casos de accidentes, e imponen así nuevos cuidados a los que habrá que atender. Es preciso que en la prevención de los accidentes la cooperación de los patronos conserve el papel principal, el papel de la dirección.

El delegado patronal francés comunicó que en Francia se producen unos 5.000 accidentes por día, lo que representa por año más de 30.000.000 de jornadas perdidas. En efecto, se puede fijar un promedio de cuatro días de incapacidad de trabajo por año y por individuo. El mismo delegado llamó la atención sobre el gran número de accidentes que se producen entre la mano de obra no seleccionada, como resultado de la inestabilidad. En una fábrica donde se trabajan 10.000 horas se comprueban tres accidentes entre los obreros viejos y 7,9 accidentes entre los obreros nuevos.

He aquí lo que declaró acerca de la influencia de las condiciones de alojamiento: Ha habido en una fábrica 13 por 100 de accidentes entre los obreros alojados en barrios obreros cercanos al lugar del trabajo y 14,18, y hasta 23 por 100, entre los obreros alojados en localidades alejadas.

Atribuye una importancia especial a la organización de los primeros socorros, y cita el caso de una gran fábrica de automóviles donde se llega hasta hacer 600 curas por día. A este propósito subraya el sistema de primas a los contramaestres en caso de disminución del número de accidentes. (En el último ejercicio se ha observado, en la metalurgia, gracias a la aplicación de este sistema, una disminución de 8.000 accidentes, o sea el 19 por 100.) Todos los delegados estuvieron unánimes en indicar la necesidad de perfeccionar la estadística de los accidentes, condición esencial para solucionar racionalmente el problema de la prevención de los mismos.

En cuanto a lo demás, por lo que se refiere a las condiciones prácticas y las proposiciones concretas, las asambleas plenarias indicaron—y se vió más especialmente aún en las Comisiones—que los delegados patronales, particularmente los armadores, tenían cumplido su deber para con la opinión pública después de esta manifestación oratoria destinada a la galería y que se esforzaron entre bastidores, en el seno de las Comisiones, en no pasar de recomendaciones generales, con «presión moral» y con «buena voluntad mutua».

El camarada Bevin, consejero técnico británico, declara, después de todos estos discursos:

«En cuanto al método que hay que seguir, nos permitimos tener una opinión que difiere algo de la de los oradores precedentes; según nuestro parecer, la base más sólida para la prevención de los accidentes consiste en una legislación bien establecida, que tenga en cuenta las necesidades de la industria. He tenido ocasión de estudiar, hace dos años, los esfuerzos desplegados en este sentido en los Estados Unidos. Sin querer ocultar la admiración que he sentido por la acción emprendida a este respecto en los Estados Unidos, creo poder decir que esta acción es insuficiente, ineficaz, excepto en las grandes Empresas que han podido organizarla ellas mismas. En efecto, la acción puramente benévola, voluntaria, no basta cuando se trata de pequeñas industrias, cuyos obreros están aislados y que no pueden tomar parte en la organización de los accidentes en el mismo grado que los grandes establecimientos industriales. Es sobre todo para esta categoría de obreros para la que conviene establecer una base sólida para la prevención de los accidentes, y esta base debe ser hallada en una legislación verdaderamente eficaz. Por estos motivos insistimos en que se establezca un convenio internacional del trabajo que incorpore las mejores disposiciones legislativas que se encuentren ya en la legislación de los diferentes países y que fije por lo menos una legislación mínima. Con mis declaraciones no pretendo de ningún modo despreciar el valor de las iniciativas privadas, pero éstas deben completar la intervención de los Gobiernos, pero no reemplazarla.»

El camarada Tom Moore, que expuso la situación del Canadá, donde las organizaciones obreras participan en gran escala en la prevención de los accidentes, consideró también que esta actividad es insuficiente si no está completada por la legislación.

El camarada holandés Brautigam denunció enérgicamente el hecho de que los patronos quieren de nuevo evitar la votación de un convenio y contentarse con la adopción de simples resoluciones y recomendaciones, que caen ya en olvido antes de que los delegados hayan dejado la Conferencia. Recuerda que hasta los convenios adoptados por unanimidad sólo van siendo ratificados lentamente. Brautigam declaró a los patronos partidarios de las «sanciones morales» y de los «acuerdos entre patronos y organizaciones obreras».

«Hemos oído a menudo estos argumentos, especialmente cuando se trata de la discusión de medidas legales. La experiencia prueba que sólo por la sanción legal se pueden aplicar medidas de prevención de los accidentes. Sé que en algunos países los patronos han hecho todo lo posible, pero esto no habría sucedido a no ser por la presión de sanciones legales, especialmente en lo concerniente a la indemnización de los accidentes. Se podría decir que la legislación nacional puede intervenir sobre este punto, y que, por lo tanto, no hay motivos para votar un convenio internacional. Pero un convenio internacional presenta la ventaja de que proteje la industria de los países más avanzados en el dominio social.»

Después de haber oído el argumento de los representantes obreros, se puso fin a la discusión, y las Comisiones dieron principio a su trabajo.

Como de ordinario, quedó demostrado lo difícil que es para los representantes obreros y las molestias que se deben tomar para que los trabajos lleguen a adquirir un poco del espíritu que parece guiar al adversario en sus declaraciones públicas en sesión plenaria, donde aparentan insistir tanto sobre los méritos de medidas verdaderamente prácticas y eficaces.

Arenal, 4. Teléfono 11190. Pompas Fúnebres.

¡Madres!
En la DENTICION de vuestros hijos, acordaos de los célebres
PAPELES YHOMAR
(Tutelares de la infancia.)
1,60 en todas las farmacias.
A. Gamir, San Fernando, 32 y 34
VALENCIA
GAYOSO :—: MADRID

NEURASTENIA
Decaimiento, inapetencia, desnutrición
Desaparecen prontamente restaurando el organismo con el famoso regenerador
Jarabe de
HIPOFOSFITOS
SALUD
Es el supremo vigorizador que estimula todas las funciones vitales
Pedid JARABE SALUD para evitar imitaciones.
Cerca de medio siglo de éxito creciente.
Aprobado por la Real Academia de Medicina.

COOPERATIVA SOCIALISTA MADRILEÑA
GIRO ANUAL: UN MILLON DE PESETAS
ENTIDAD PARA LA VENTA AL POR MENOR DE ARTICULOS DE COMER, BEBER Y ARDER DE TODAS CLASES, DE CALZADOS DIVERSOS Y VINOS VARIADOS
Productos inmejorables. Precios de competencia. Exactitud en la medida y peso.
Casa central: Libertad, 26. Teléfono 14033.
Sucursales: Arganzuela, 1. Teléfono 14849. — Valencia, 5. Teléfono 14279. — Pilar de Zaragoza, 41. Teléfono 54826. — Martínez Campos, 1. Teléfono 33735.
SERVICIO A DOMICILIO DESDE PEDIDOS DE CINCO PESETAS
Bonificación inmediata al cliente de un tanto por ciento en las compras.

HOTEL NACIONAL
PASEO DEL PRADO, 54
(Glorieta de Atocha)
PASTELERIA SURTIDA: Bombones, caramelos, cajas fantasía, pastas té, etc. CAFE-BAR: Servicio esmerado, especialidad en platos regionales. ORQUESTA
CONOZCA LA CERVECERIA, instalada en la planta baja: Allí comerá bien. Fiambres, Mariscos, etc.

Sociedad de Profesiones y Oficios Varios de Madrid

CONVOCATORIA

Con arreglo al artículo 22 del reglamento, esta Sociedad celebrará junta general ordinaria, correspondiente al primer semestre del año 1928, los días 16 y 17 de agosto, a la nueve y media de la noche, en el salón pequeño de su domicilio social, Piamonte, número 2, para discutir el siguiente orden del día:

1.º Lectura y aprobación de actas.
2.º Lectura y aprobación de las cuentas del primer semestre de 1928.
3.º Discusión y aprobación del orden del día del XVI Congreso ordinario de la Unión General de Trabajadores.
4.º Gestión y proposiciones de la Junta directiva; y
5.º Preguntas y proposiciones de los asociados.

Madrid, 1.º de agosto de 1928.—*La Directiva.*

MOVIMIENTO ECONOMICO DEL PRIMER SEMESTRE DEL AÑO 1928, CON EXPRESION DE LAS CUENTAS Y CONCEPTOS QUE EN EL PARTICIPAN

Debe.

	Pesetas.
Saldo anterior en metálico	1.423,09
Recaudado por cobranza de cupones	8.033,55
Reintegradas por la organización de Almansa	600
Suma el Debe	10.056,64

Haber.

Por salón para reuniones	20
A EL SOCIALISTA, por su asignación	360
A La Mutualidad Obrera, por ídem	300
A EL SOCIALISTA, a cuenta de los 2.000 ejemplares del folleto del discuso de Besteiro	100
A la Gráfica Socialista, por 2.500 estados de cuentas	145,15
Por domicilio social	750
Por cuota extraordinaria para las obras de la Casa del Pueblo	1.800
A la Unión General de Trabajadores, por cuota del primero y segundo trimestre del año actual	400
A la misma, por 3.750 tarjetas confederales	150
A Bernardo Lumbreras, por el 25 por 100 de la recaudación	2.008,50
Por gastos de calefacción	58,30
Por gastos de Secretaría	73,95
A Pablo García de Fernando, por su asignación	1.800
Por Retiro obrero	108
A EL SOCIALISTA, por la suscripción del año actual	30
Donado para el mausoleo de Pablo Iglesias	300
A Hijos de Benigno Ayora, por objetos de escritorio	62,50
A la Sociedad de Embaldosadores, por entradas para su velada	1,50
Por gastos de automóvil para los entierros de María Guerrero y Toribio Pascual	13,50
Gratificación a cobradores por reparto extraordinario convocatorias	30
A la Gráfica Socialista, por trabajos para las Sociedades de Modistas y Ropa Blanca	76
Por derechos de Timbre de constitución y certificados para Comités paritarios de las mismas Sociedades	48,70
Por suscripción del año a «Informaciones Sociales»	20
Por sellos sociales para las Sociedades de Modistas y Ropa Blanca	20
A la Artístico-Socialista y Sindicato Metlúrgico, por entradas para sus veladas	4,60
A la Juventud Socialista, por ídem	9
Donado a la Agrupación Socialista para la velada en honor de los congresistas	25
Donativo de solidaridad al compañero Gil Teruel	25
Donado para suscripción de adquisición del teatro de la Princesa, para dedicarlo a la memoria de doña María Guerrero	250
Suma el haber	8.999,70

RESUMEN

	Pesetas.
Importa el Debe	10.056,64
Idem el Haber	8.999,70
Saldo que pasa a julio de 1928	1.056,94

Demostración del capital.

	Pesetas.
Al Consejo de Administración de la Casa del Pueblo, para adquisición y reforma del inmueble	4.793,75
Al mismo, por cuota extraordinaria para la reforma actual del mismo	5.200
Préstamo a la Sociedad de Marmolistas de Madrid	1.000
Idem a la Casa del Pueblo de Mancha Real	100
Idem a La Mutualidad Obrera	3.400
Idem a la Sociedad de Relojeros	50
Saldo del préstamo de la Casa del Pueblo de Almansa	1.400
En una acción de la Cooperativa Socialista	100
En dos acciones de la Gráfica Socialista	1.000
En cuenta corriente en la Cooperativa Socialista	514
Capital en créditos a realizar	17.557,75

Capital social.

Saldo que pasa al mes de julio de 1928	1.056,94
Créditos a realizar	17.557,75
Capital total	18.614,69

Madrid, 30 de junio de 1928.—Conforme: El tesorero, *Mariano Medel.*—Tomé razón: El contador, *Pablo García de Fernando.*—V.º B.º: El presidente, *Anastasio de Gracia.*

DICTAMEN

Los que suscriben, individuos de la Comisión revisora de cuentas, examinaron las correspondientes al primer semestre del año 1928, y, hallándolas conformes con sus comprobantes, las firman en su local social a 15 de julio de 1928.—*Jorge Unsáin, José Garijo* y *Pascual Pastor.*

MOVIMIENTO DE ASOCIADOS

Altas en la Sección general en el primer semestre	181
Bajas en la misma en igual tiempo	191
Diferencia en menos	10
Altas en la Sección de propaganda en el primer semestre	2
Bajas en la misma en igual tiempo	2
Igual	0
Número total de asociados en 1 de julio de 1928	2.178

Dependientes en General de Chamartín de la Rosa

Esta Sociedad celebrará el segundo acto de propaganda societaria y Comités paritarios mañana jueves, a las diez de la noche, en su domicilio social, calle de Garibaldi, 8 (Casa del Pueblo).

Presidirá dicho acto el camarada presidente de la misma, Francisco González.

Harán uso de la palabra: por la Sociedad de Dependientes en General, el compañero Miguel Rodríguez; por la Asociación de Oficiales Peluqueros-Barberos de Madrid, el presidente de la misma, camarada Rafael Mira, y por la Federación Nacional de Dependientes de España, el compañero Luis L. Santamarina.

¡Compañeros, acudid a este grandioso acto como un solo hombre!

¡Viva la unión! ¡Viva la Sociedad de Dependientes en General de Chamartín de la Rosa!

En la Casa del Pueblo

ALBAÑILES

En el salón teatro continuó anoche la junta general extraordinaria de la Sociedad de Albañiles «El Trabajo».

Se abrió el debate para discutir la actuación de la Directiva acerca de la baja de la Sociedad en la Federación Local de la Edificación y en los asuntos no debatidos aún.

Intervinieron en la discusión los compañeros Antonio Alba y Jacinto Pinar, en pro de la Directiva, y en contra el compañero Anastasio de Gracia.

También intervino en el debate, por la Directiva, el presidente de la Sociedad, compañero José Olalla.

Se acordó suspender la discusión para reanudarla en otra junta extraordinaria, a la que oportunamente se convocará, y en la que tomarán parte los compañeros que tienen solicitada la palabra y no intervinieron anoche. Estos compañeros son Pedro Alvarez Cienfuegos, en pro de la Directiva, y Luis Mena y Francisco Molina, en contra.

Mañana se celebrará la junta general ordinaria.

TAPICEROS

En el salón pequeño celebró anoche junta general la Sociedad de Obreros Tapiceros.

Fueron aprobadas el acta y las cuentas del primer semestre de este año.

También quedó aprobada toda la gestión realizada por la Directiva.

Se acordó adquirir 10 cupones, de dos pesetas cada uno, de la Casa del Pueblo de Benahadux (Almería).

Se designó a los compañeros Julián López y Salvador Soria, de la junta general, para que en unión de tres compañeros de la Directiva hagan un estudio acerca del socorro al paro.

Fueron resueltos satisfactoriamente varios asuntos de régimen interior y se procedió a la elección de cargos. Resultaron elegidos los compañeros siguientes:

Rogelio Paje, vicepresidente; Juan Cegmeño, contador; Justo Ocaña, secretario primero; Antonio Carrasco, Siro Deán y Angel Olivo, vocales segundo, tercero y cuarto, respectivamente.

Mesa de discusión: Luis Nieves, presidente; Esteban Iglesias, secretario primero; Cecilio Caspe, secretario segundo.

Antonio Santuy y José Roy, vocales efectivos para el Comité paritario; Fernando Peña y Francisco Tarancón, vocales suplentes.

Fernando Peña, delegado efectivo al Congreso de la Unión General de Trabajadores, y Esteban Iglesias, delegado suplente.

REUNIONES PARA HOY

En el salón teatro, a las siete de la tarde, Encuadernadores «El Libro».

En el salón pequeño, a las ocho de la noche, Fumistas.

Fábrica de Anisados Vínicos y Jarabes
CIPRIANO D. BARAHONA
VILLACAÑAS (TOLEDO)
Pedid el exquisito anís
BARAHONA

LA COSMOPOLITA
Cooperativa Obrera Socialista.
SAN SALVADOR DEL VALLE
(LA ARBOLEDA)
Teléfono número 401.

¡MADRES!
La salvación de los niños en el período de la dentición es la verdadera DENTICINA
VIUDA DE DON PABLO FERNANDEZ IZQUIERDO
Más de cincuenta años de inmensos beneficios a los niños.
Pedid la verdadera DENTICINA
VIUDA DE DON PABLO FERNANDEZ IZQUIERDO
Se vende en Farmacias y Droguerías.

Nuestras informaciones de provincias

Andalucía

Asamblea general.

VILLANUEVA DEL DUQUE, 24.—Para el día 28 del corriente mes celebrará junta general esta Sección de Mineros, a las siete de la tarde, en su domicilio social, calle de Ramón y Cajal, 18.

Dada la importancia que tendrá esta asamblea, por ser muchos y de sumo interés los puntos del orden del día, rogamos a todos los compañeros asociados presten la más puntual asistencia.

Nota.—Si el citado día no fuera huelga porque a la Empresa no le pareciera, la celebración de la expresada asamblea será el 29, a la citada hora.

Necrología.

El día 20 del corriente mes dejó de existir nuestro buen compañero y lector asiduo de EL SOCIALISTA Francisco Sánchez, a los cincuenta y cinco años de edad.

Por medio de estas líneas le damos nuestro más sentido pésame a la viuda e hijos del citado compañero.—M. R.

Una desgracia.

PECHINA, 24.—El camarada Luis García, de veintiocho años de edad, iba conduciendo un carro por el lugar llamado la Norieta, y al pasar una rueda del vehículo por una piedra, volcó, cayendo debajo el camarada indicado.

Acudieron varias personas en su auxilio, y lo trasladaron al hospital, donde fué asistido de lesiones gravísimas y a consecuencia de las cuales murió a las pocas horas de haber ingresado en el establecimiento benéfico.—M. Pérez V.

Aragón

Nueva Sociedad obrera.

MALPICA DE ARBA, 24.—Por fin ha sido aprobado por el gobernador civil de la provincia el reglamento de la Sociedad de Oficios Varios «Unión General de Trabajadores», después de convencerse la citada autoridad de que las informaciones que en contra de los obreros habían dado los caciques eran falsas.

Ahora, a procurar el mejoramiento de nuestra clase, que, desgraciadamente, está mal, y sigamos las normas de la Unión General de Trabajadores y el Partido Socialista en relación con lo que determina el articulado de nuestro reglamento.

La primera reunión se ha verificado con la asistencia de todos los afiliados al local que ya posee la Sociedad.

A esta reunión iban a acudir varios compañeros de Uncastillo y Biota, y por la lluvia les fué imposible venir.

La asamblea se verificó bajo la presidencia del compañero Pedro Podero, quien pronunció algunas palabras encaminadas a explicar la finalidad de la Sociedad y la táctica que debe seguir.

Acto seguido se procedió a nombrar la Junta directiva, quedando elegidos los siguientes compañeros: Pedro Podero, presidente; Luis Berges, vicepresidente; Delfín Pueyo, secretario; Esteban Artieda, vicesecretario; José Samatán, tesorero; Alberto Paradis, contador; Pascual Montañés, Bienvenido Jordán, Jenaro Claveras, Pascual Abadía y Antonio Jordán, vocales.

Ahora a trabajar con entusiasmo por el engrandecimiento de la Sociedad.—Delfín Pueyo.

Castilla

Un conflicto en la mina «San Esteban».

PUERTOLLANO, 24.—A consecuencia de las continuas e infundadas rebajas que la Empresa de «San Esteban» viene haciendo en el precio de las labores, los obreros picadores de esta mina hace dos meses aproximadamente que vienen gestionando cerca de la Empresa el que se ponga término a estos abusos, sin haber conseguido, no obstante la mucha razón que les asiste, la menor solución al caso.

Ante el trato y la negativa constante de la Empresa, estos obreros creyeron oportuno poner el asunto en manos de nuestro Sindicato, y, como es natural, inmediatamente fueron estudiadas unas reclamaciones y presentadas a la Compañía, a las que ésta contesta manifestando que no está dispuesta a diálogo alguno ni a admitir injerencias ajenas a sus obreros, «cuyas reclamaciones estudió siempre».

Al recibir esta contestación, y habiendo acordado los trabajadores ir al paro en un reunión celebrada por éstos ante el delegado de la autoridad, fué nombrada una Comisión, compuesta de los compañeros Nieves Camacho y Benigno Cardeñoso, encargada de visitar al gobernador civil de la provincia y al alcalde de la localidad a fin de poner en conocimiento de estas autoridades el hecho.

Existe la posibilidad de que el Consejo de Administración de la mina «San Esteban» deponga su actitud de intransigencia y pacte con nuestros representantes, o sea con la Comisión de conflictos nombrada al objeto, la que está integrada por los compañeros Benigno Cadeñoso, Nieves Camacho, Leonardo Rodríguez, Aurelio Sánchez-Herrera, Francisco Muñoz e Inocencio López; habiéndose conseguido también que continúen trabajando los obreros hasta tanto se conozca el resultado de las gestiones próximas a realizar, pues el plazo para ir al paro finalizó el domingo pasado a las diez de la mañana.

Esperamos que este conflicto sea resuelto sin necesidad de que los trabajadores vayan al paro, aunque todo depende de la línea de conducta que adopte la Empresa de «San Esteban».

Continuaremos informando.

Muerte sentida.

Ha fallecido en esta localidad el padre político de nuestro buen amigo y correligionario Leonardo Rodríguez, presidente de esta Agrupación Socialista.

El entierro ha constituído una verdadera manifestación de duelo debido a las muchas simpatías que el finado contaba.

Nuestro más sincero pésame al camarada Rodríguez y familia.—Juan de Castilla.

Cataluña

Reunión pública.

MANRESA, 24.—En el Ateneo Obrero de esta población se ha celebrado un acto público, en el que el profesor naturista don Nicolás Capo disertó acerca de las cuatro fases del naturismo: moral, científica, económica y terapéutica.

Detalló las ventajas de la vida vegetariana y del campo libre, como igualmente la conveniencia de combinar los alimentos para evitar trastornos gastronómicos.

A continuación, la señorita Clara Luz García leyó y comentó un hermoso trabajo, que fué del agrado del numeroso público que asistió.—Ramos.

MAÑANA,

"Advertencia leal", escrito expresamente para EL SOCIALISTA por Francisco Largo Caballero.

Extremadura

Lo que pasa en un pueblo extremeño.

FUENTE DEL MAESTRE, 24.—Los obreros de este pueblo pasan por las mayores vicisitudes, y, sin embargo, exclaman: «¡Qué le vamos a hacer!»

Esa triste conformidad no puede ser más penosa. ¿Es que, obreros campesinos, habéis nacido para pasar hambre? ¿No pensáis mejorar vuestra situación? En este caso, vuestros hijos sufrirán las consecuencias de la apatía que ahora tenéis, y que tanto os perjudica.

Compañeros, desechad esa conformidad y venid a la Sociedad obrera, que os espera con los brazos abiertos, para todos juntos, con fe en el porvenir, ir mejorando nuestra triste vida.

En la Sociedad iréis adquiriendo más confianza en sí mismos y en los demás compañeros de explotación; leeréis los periódicos obreros y os capacitaréis en todo lo concerniente al trabajo y a los derechos que los obreros organizados vamos conquistando en el régimen capitalista.

Para todo esto encontraréis en la Sociedad compañeros de buena voluntad y una biblioteca con libros excelentes, que os enseñarán a ser ciudadanos fieles cumplidores de los deberes que nos competen.

A laborar por un mundo mejor, camaradas.—Un obrero.

Levante

Asamblea socialista.

JATIBA, 23.—Con el fin de que los afiliados de esta Agrupación Socialista, entidades obreras y habitantes de esta ciudad pudieran, en cierto modo, juzgar con certeza de lo acuerdos tomados en el reciente Congreso Socialista, que se celebró en Madrid el 29 de junio y días sucesivos, se ha celebrado en el Centro de la calle y plaza de Roca, número 11, primero, un acto de significación socialista, en el que hicieron uso de la palabra los compañeros Rafael Matéu, de Játiba, y Pascual Tomás, de Valencia, ambos delegados, que representaron a las Agrupaciones respectivas en dicho Congreso.

En primer término hizo uso de la palabra el compañero Matéu, que logró con sus palabras despertar el interés de la concurrencia, que fué numerosísima.

Se lamentó de que no hubiera podido asistir al Congreso mayor número de delegados de cada localidad, pues él llevaba un recuerdo del mismo que jamás se borraría de su memoria, y del que dedujo muchas enseñanzas. Fué muy aplaudido al terminar su disertación.

El compañero Tamás, con fácil palabra, manifiesta el recuerdo de su primera intervención de propaganda en esta ciudad, la cual fué la campaña pro abaratamiento de subsistencias, allá por el año 1914, y entrando en consideraciones sobre el Congreso, hizo un relato del mismo, tan extenso, que fué una verdadera lástima no hubiera podido tomarse su notable conferencia taquigráficamente.

Al tratar sobre la representación de la clase obrera en el Consejo de Estado y demás organismos oficiales, dijo es de máxima necesidad que los trabajadores escalen estas representaciones por haberse demostrado francamente la labor tan útil que estos compañeros realizan, pues de no ser así dejaríamos el campo libre para que los elementos de tendencia reaccionaria se despachasen a su antojo, sin conseguirse nada beneficioso para las clases menesterosas.

Y, por último, explicó la labor que hizo nuestro venerado Pablo Iglesias, el que, por su constancia y tenacidad perseverante, pudo llevar al campo obrero tan buena simiente que la clase trabajadora no podrá olvidar jamás su humilde y fértil labor, que en muchas ocasiones le costó persecuciones antes que torcer el camino emprendido para emancipació de los trabajadores.

Al terminar su discurso el compañero Tomás fué muy aplaudido y felicitado por compañeros y elementos de significación democrática de esta población.—Antonio Duet.

Fiesta escolar.

VILLARREAL, 24.—El domingo por la tarde se celebró con gran solemnidad el reparto de premios a los alumnos de cada sexo que asisten a la escuela del Centro Obrero de esta ciudad.

El acto, que fué organizado por la Comisión pro Cultura, resultó brillantísimo.

Los regalos consistían en objetos de escritorio, prendas de vestir, paquetes de golosinas, utensilios de labores y una libreta-título de la Caja de Ahorros de Villarreal, con una imposición de dos pesetas.

La matrícula de alumnos asciende a más de 300 de cada sexo. Y los premios adjudicados han sido 108, y con libreta de la Caja de Ahorros cada uno.

Es de admirar la abnegación y el cariño con que esta Comisión trata la cuestión cultural obrera que le fué encomendada.

Es la obra de más relieve, más digna y más útil que puede hacerse en un Centro Obrero. Dicha labor pesa tan sólo sobre los entusiastas compañeros José Valls, de Valencia; Pascual Vidal y Pascual Quemades, a quienes la causa obrera debe un tributo de admiración.

La traída de agua.

En esta misma fecha, y por la mañana, ha tenido efecto en ésta también la inauguración de la traída de agua del pozo del Ayuntamiento, inaugurándose cinco fuentes públicas y un lavadero.

A dicho acto han asistido el gobernador civil de la provincia y otras personalidades.

Las barriadas a las cuales favorece más directamente dicha mejora han engalanado las calles y fachadas y rendido un entusiasta homenaje a don Vicente Sanchiz, alcalde de Villarreal, rotulando una de las calles con su nombre.

El acto ha revestido gran importancia por la solemnidad con que se ha celebrado y por multitud de personas que acudieron.

Ya en artículo aparte comentaremos la importancia de la mejora inaugurada.—Cabrera.

Se reanuda la interrumpida actuación sindical.

VILLENA, 24.—La Sociedad de Obreros Silleros y Similares «La Unión» vuelve otra vez a su actuación sidical. El abandono de la organización sólo conduce a que la clase patronal obre caprichosamente, sin que se pare ante procedimientos, por injustos que éstos sean.

Las cosas han llegado a extremos tales, que han tenido que acudir a la única defensa que ahora y siempre tiene el explotado y escarnecido obrero. A las filas de la organización, siendo éstas una fuerza y una capacitación. Que la experiencia sirva para algo, y a querer mucho a la organización, que ella no dejará de dar su beneficio colectivo.—Levantino.

Un nuevo impuesto contra los obreros.

PETREL, 24.—El Ayuntamiento de Elda obliga a pagar un arbitrio a los obreros que van a trabajar a esta población procedentes de Petrel, Monóvar y Sax, por utilizar bicicletas movidas a pedal, para evitarse el andar las largas distancias que existen entre esos pueblos.

Como el usar bicicletas no es un lujo, sino más bien una herramienta de trabajo, el impuesto es a todas luces injusto, y no encontramos en el Estatuto municipal artículo alguno que autorice al Ayuntamiento de Elda a aplicarle.—Beltrán y Amat.

Vascongadas

Conferencia de Eleuterio del Barrio.

IRUN, 24.—En el teatro Principal de ésta se ha celebrado la conferencia que con el tema «El Sindicato Nacional Ferroviario y sus actividades» estaba anunciada para desarrollarla el compañero del Comité Central y presidente de la Zona de Madrid, Eleuterio del Barrio.

El compañero Aquilino Gutiérrez hizo, en frases sentidas, la presentación del conferenciante.

El compañero Del Barrio empezó lamentándose de que el local no se encontrase completamente lleno de obreros y ferroviarios.

Dice que hay que seguir laborando por la unión de todos los elementos trabajadores del transporte.

Del Barrio, con frase sencilla y concienzuda, hace historia de los movimientos memorables de los años 1916 y 17.

A este respecto recuerda los manejos utilizados por las Empresas y los enemigos de la organización sindical que representa. Siguiendo la historia de las luchas en que se desenvuelve el movimiento obrero organizado del carril, hace ver las argucias y manejos de las Empresas en los llamados Comités paritarios, haciendo ver que, aun con los defectos que existen en estos Comités, no debemos los trabajadores dejar campo abierto a nuestros enemigos.

Recordando las organizaciones habidas, llamadas unas neutras y otras confesionales, solamente ha podido laborar por el bienestar de los obreros ferroviarios el Sindicato Nacional Ferroviario. Cita el asunto Palomero y sus conspicuos, y cómo todos ellos fueron derrumbados por su debilidad y falta de base. A esto demuestra, como anteriormentes está expuesto, la labor del Sindicato Nacional en todos los aspectos de la vida nacional. El Sindicato Nacional Ferroviario pide, como lo tiene acordado en el último Congreso celebrado en Zaragoza, la nacionalización de las líneas ferroviarias. Su labor siempre ha sido inclinada a beneficiar al mejoramiento de todos los agentes del carril, como el de todos los ciudadanos españoles.

Tratando del sistema de nacionalización, demuestra que ya está establecido en varias naciones, y, por lo tanto, en España puede realizarse esta idea, que, llevada con una buena fe y administración, sería beneficiado el pueblo, pero especialmente la clase trabajadora, ya que ésta es la única que no percibe dividendos como los accionistas de estas Empresas.

Volviendo a los Comités paritarios, dice que se debe ir a ellos, aunque tienen sus defectos, ya que en ellos podemos tener armas para defender nuestros derechos. El dejar el campo libre es dejar las puertas abiertas a nuestros enemigos.

Traza la labor realizada por el Sindicato, y hace resaltar la conveniencia de que éste esté bien nutrido, en sus filas, de adherentes, porque de lo contrario no se podrán conseguir las mejoras que por justicia se propugnan.

Con respecto al asunto de las horas extraordinarias, reconoce la gran voluntad desplegada por el compañero Aníbal Sánchez, labor que los trabajadores del carril deben meditar que con una buena organización hubiera sido otra cosa la feliz realización de la propuesta del Sindicato Nacional Ferroviario.

Con frases llenas de amor explica la impresión que le ha causado su visita a Estocolmo, y cómo aquellos trabajadores van por el camino de su reivindicación.

Llama a todos a que se sumen a la organización, haciendo ver que todos tienen el deber de ayudar al Sindicato, ya que éste tanto labora por los intereses de todos los trabajadores.

El compañero Del Barrio, al terminar su interesante conferencia, de más de hora y media, fué en justicia aplaudido

El compañero Gutiérrez cerró el acto invitando a todos a que menden sus adhesiones.

La concurrencia fué más numerosa que otras veces, predominando el elemento ferroviario.

Esperamos que se robustecerán las filas del Sindicato con este acto. Ahora esperamos otro con el compañero Aníbal Sánchez, pues éste sería un éxito, por el interés que hay por oír a este compañero.

Para en breve se piensa dar otro con el compañero Saborit.—G. Lana.

Apertura de un Centro Obrero

Ha sido abierto el Centro Obrero de Puebla de Almoradiel, después de permanecer setenta días clausurado por orden gubernativa.

Los sucesos

ATROPELLOS

En la calle de Toledo, frente a la Fuentecilla, fué atropellado por la camioneta 13.385 M., que conducía Antonio Vázquez, el joven de diecisiete años Luis Quevedo Rivas.

Conducido a la Casa de Socorro, fué asistido de lesiones de pronóstico reservado.

— Josefa Ruiz Fernández, de veintitrés años, domiciliada en la calle de la Palma, 73, sufre lesiones de pronóstico reservado, que le causó, al atropellarla en la calle de Ponciano el auto que conducía Carlos Miura.

DE LA VENTANA AL PATIO

La niña de tres años Matilde Martín Poveda sufre lesiones de pronóstico reservado, que se causó al caerse de una de las ventanas al patio de la casa que habita en la calle de Villanueva, 3.

UNA CARTERA QUE VUELA

En la posada de San Blas le sustrajeron la cartera con 275 pesetas a José Rocamora Ramírez.

¡CUIDAD DE LOS NIÑOS!

En su domicilio, pasaje de Anastasio Aroca, 16, se cayó de la cama donde dormía Jesús Rivas Martín, de siete meses de edad.

La infortunada criatura falleció a consecuencia de la gravísima herida que sufrió.

CAIDA

Carmen Robles Martínez, de diecisiete años de edad, domiciliada en la calle de Hipólito García, 8, sufre lesiones graves, que se causó al caerse del burro que montaba en la calle del General Oraá.

HA SIDO DETENIDA UNA ECHADORA DE CARTAS

Dos agentes de la Comisaría del distrito del Hospicio detuvieron a Flora Genara García, que vive en la calle de Gravina, 20, bajo derecha, la cual fué sorprendida cuando estaba echando las cartas a unas señoritas.

Se la ocuparon varias barajas con figuras especiales.

MAS INTOXICADOS CON LECHE

También fueron asistidos de intoxicación de pronóstico reservado por haber injerido leche en malas condiciones Eloísa Barrientos Bermejo, de treinta y dos años; Jesús Sánchez Nadal, Victoria Montaña López, Antonia Perea Navarro y Julia Velasco López, todos domiciliados en la calle de Valverde, 21; Jacinto del Río González, Pedro Martín Martínez y dos hijos de éste y José Luis Portal.

Los Comités paritarios de Gasistas, Electricistas y Similares

La Federación Nacional de Obreros Gasistas, Electricistas y Similares ha recibido noticias de Valencia en las que se pone de manifiesto la actitud de la clase patronal de dichas industrias, actitud francamente contraria al buen funcionamiento de los Comités paritarios.

Según esas referencias, la representación patronal pretende desligar del Comité paritario de Aguas a la representación administrativa, y hasta parece ser que quiere dificultar la actuación del compañero Romero en dicho Comité.

También aseguran las mismas referencias que ha salido para Madrid una representación de los patronos con el fin de hacer gestiones en el sentido de que prosperen sus intenciones.

El Comité de la Federación, advertido de los propósitos de la clase patronal de referencia, está sobre aviso y hará las oportunas gestiones por su parte.

Obreros en Pan de Viena

VISITA AL CEMENTERIO CIVIL

El Comité y Directiva de los Obreros en Pan de Viena comunican a todos los afiliados que quieran asistir a la visita al Cementerio Civil para depositar unas flores en las tumbas de los compañeros Benito Aguas y Leandro Rey, cumpliendo así el acuerdo de la junta geenral celebrada el 21 del corriente mes, que deberán estar, a las cinco y media de la tarde del jueves, día 26, en la plaza de Manuel Becerra, de donde partirán con la Comisión nombrada para rendir el tributo a los queridos camaradas fallecidos.

También se depositarán unos ramos de flores en las tumbas de los maestros luchadores Pablo Iglesias, Jaime Vera y Antonio G. Quejido.

Se ruego la divulgación de la presente nota por las fábricas para conocimiento de los asociados.—*El Comité y la Directiva.*

LOS GRANDES MAESTROS
"Miseria de la Filosofía"
POR
CARLOS MARX
CON UN PROLOGO DE
FEDERICO ENGELS
TRADUCIDO POR
JOSE MESA
DOS PESETAS -:- CARRANZA, 20

La Conferencia Internacional del Servicio Social

Acaba de celebrarse en París la Conferencia Internacional del Servicio Social, como feliz remate de la serie de manifestaciones internacionales de la Quincena Social.

Las sesiones plenarias de la Conferencia, que ocuparon cinco mañanas, tuvieron un promedio de más de 1.500 concurrentes, muchos de los cuales procedían de las regiones industriales del Centro de Europa y de Norteamérica.

Se fijaron las normas del Servicio social, tanto en las esferas nacionales como en la internacional; se estudió el problema de la formación del personal que ha de encargarse de los servicios sociales y se definió la función del asistente social en relación con la higiene pública y con la industria.

La Sección de Servicio Social en la Industria, presidida por Albert Thomas, fué particularmente interesante, tratándose de la cuantía del salario en relación con la familia, de la utilización de los tiempos libres de los obreros, de la misión de los asistentes sociales dentro de las fábricas en lo que se refiere a higiene y a organización científica del trabajo.

Como participación española en la Conferencia hay que señalar la intervención del representante del Comité nacional de Organización Científica del Trabajo y del Instituto de Orientación Profesional de Madrid, que hizo resaltar la importancia que tiene la colaboración de los asistentes sociales en la implantación de los nuevos métodos de organización científica del trabajo, colaboración que ha de conducir a la obtención de un rendimiento social, en vez de limitarse sólo a un rendimiento económico.

El delegado español pidió al mismo tiempo que en todos los países se ejerza una estrecha vigilancia sobre el aprendizaje, sosteniendo que en muchos casos los aprendices son víctimas de una verdadera explotación, que causa grandes daños a la salud y a la formación profesional de los nuevos trabajadores.

Una sesión especial fué dedicada al servicio social de los inválidos.

La Conferencia, aunque sin votar conclusiones, ha señalado directivas y ha puesto de manifiesto cuánto se hace en los países adelantados para preparar científicamente los servicios sociales, lo mismo en la iniciativa privada que en la acción oficial.

Sección de noticias

Sociedad de Vendedores en General.—Esta Sociedad celebrará junta general ordinaria hoy, día 25, y mañana, día 26, a las diez de la noche, en su domicilio social, Valencia 5 (Círculo Socialista del Sur), para tratar el siguiente orden del día: Acta anterior; altas y bajas; cuentas del primer semestre de 1928; la Comisión organizadora del festival dará cuenta de sus acuerdos y gestiones, y asuntos de Directiva. Observaciones importantes: Para entrar en el salón es necesario pertenecer a la Sociedad. Por ser los asuntos a tratar de gran importancia, se ruega la puntual asistencia. Esta misma Sociedad celebrará el próximo domingo, día 29, a las seis de la tarde, un gran festival a beneficio de las Cajas de socorro a enfermos y pensión a la vejez establecidas por la Sociedad. Las invitaciones para dicho festival pueden recogerse en los siguientes sitios: Tomás Valdés, Ronda, 3; Domingo Carrascón, Toledo, 90; Manuel Castro, Sombrerería, 4, tercero; Mariano Valencia, Provisiones, 14 duplicado, segundo; Julio Pascual, Miguel Servet, 3; Manuel Gervolés, Madera, 40, tienda; José de la Prida, Doctor Santero, 27, tienda; Miguel Simón, Amparo, 65 y 67, y en la Secretaría de la Sociedad todos los días, de diez a doce de la noche.

Vendedores de Periódicos «El Progreso».—Esta Sociedad se reunirá en junta general ordinaria mañana, a las tres y media de la tarde, en su domicilio social, Relatores, 24, principal, para tratar el orden del día siguiente: Lectura del acta anterior para su aprobación; dar lectura de las cuentas del segundo trimestre de 1928 para su aprobación; gestiones de la Directiva y proposiciones de la misma; preguntas y proposiciones de los asociados. Se ruega la puntual asistencia a todos sus asociados por ser de sumo interés los asuntos a tratar. Se advierte que esta Junta se celebrará con el número de socios presentes, y que para entrar en el salón es indispensable acreditar ser socio.

«Los Amigos del Progreso».—Esta colectividad, dedicada a la enseñanza laica desde el año 1885, pone en conocimiento de todos los socios protectores que la integran, y de cuantas personas simpaticen con la educación de la infancia, que a partir de la fecha estará abierta al público la Exposición de los trabajos manuales realizados durante el curso por los alumnos de uno u otro sexo que reciben educación en el grupo escolar que sostiene dicha Sociedad, en su domicilio social, calle de Juan Pradillo, 20 (Cuatro Caminos), hasta el día 29 del actual, a las seis de la tarde, a cuya hora, con la solemnidad de años anteriores, se procederá a la clausura del curso escolar de 1927-1928. A este acto, que estará embellecido con la presencia de los pequeños escolares y sus familiares, quedan invitados todos los ciudadanos amantes de la enseñanza y de la cultura del niño. La entrada a la Exposición es pública, y puede ser visitada todos los días por la mañana y por la tarde.

Próxima asamblea.—La Asociación Oficial de Vecinos e Inquilinos de Madrid prepara la junta general ordinaria para el 30 del actual, en el sitio y con el orden del día que oportunamente se anunciará.

Plaza vacante.—El Centro de Instrucción Comercial abre concurso para la provisión de una plaza de oficial de Secretaría, vacante en el mismo. En dicha entidad, de nueve a once de la noche, se halla expuesto el pliego de condiciones. Se admiten solicitudes hasta el día 31 del actual.

Nueva biblioteca.—Se anuncia la próxima publicación de una biblioteca de autores españoles e hispanoamericanos, que dirigirá el conocido novelista don Ricardo León. La circular en que se exponen los propósitos resulta completamente interesante.

Espectáculos

Gacetillas

Fuencarral.—Exito inmenso de la compañía de Romea. Hoy miércoles, por la noche, estreno en este teatro de la fantasía de gran espectáculo, de Mariño, Barta y Retana, «Daddy Doll», creación insuperable de esta compañía.

Funciones para hoy

TEATRO DE VERANO.—A las seis y cuarto, LA REVOLTOSA.—A las siete y media (doble), EL BARBERO DE SEVILLA y LA CORTE DE FARAON.—Noche: A las once (doble), LA REVOLTOSA y LA CORTE DE FARAON.

PARDIÑAS.—A las siete, La Calesera.—A las once, Cartas son cartas, El barquillero y La verbena de la Paloma.

CHUECA.—A las siete y a las once, Las verbeneras.

FUENCARRAL.—A las siete, Noche loca.—A las once, Daddy Doll y Ramper.

PRICE.—A las diez y tres cuartos, programa de circo y luchas grecorromanas.

EL SOCIALISTA.—Apartado 10.036.

SUSCRIPCIONES:
Madrid, un mes . . . . . 2,50 pts.
Provincias, trimestre. . . . . 9 —
25 ejemplares, 1,75 ptas.

EL SOCIALISTA

PUBLICIDAD
PÍDANSE TARIFAS
Los anuncios se admiten en esta Administración de 9 de la mañana a 12 de la noche.

ÓRGANO CENTRAL DEL PARTIDO OBRERO

OBRA HUMANITARIA

Se construirá un espléndido Preventorio para niños costeado por don Juan March

PALMA DE MALLORCA, 24.—En la finca denominada Caubet, situada sobre una colina, en el término municipal de Buñola, a 13 kilómetros de Palma, se ha verificado la ceremonia de inaugurar las obras de construcción de los edificios que costea don Juan March, y que van a ser dedicados a Preventorio para los niños pretuberculosos, que serán acogidos en número de un centenar.

El señor March ha dedicado a este fin seis millones de pesetas, de los cuales dos se invertirán en la construcción de los edificios, y los cuatro restantes en capital para el sostenimiento de esta humanitaria institución que se lleva a cabo por iniciativa de la esposa del señor March.

Con motivo de la colocación de la primera piedra se pronunciaron diversos discursos ponderando los grandes beneficios que podrán recibir muchas familias modestas.

Se calcula que las obras quedarán terminadas en un plazo de dos años.

Aspecto sanitario: El Preventorio-Sanatorio

Va a realizarse la idea tanto tiempo perseguida por don Juan March, de dotar a la isla de Mallorca de un Centro contra la tuberculosis, que, desde los puntos de vista social, sanitario, benéfico y cutural, ha de reportar inusitadas ventajas.

Varios elementos integran la obra antituberculosa. Esquemáticamente expuestos, son los siguientes:

I. *Dispensarios.* — Nuestra legislación dispone que debe existir uno, al menos, en cada población mayor de diez mil habitantes. Vienen a ser como oficinas de registro de los tuberculosos y de los focos de tuberculosis de una circunscripción; tienen, entre otras misiones, la de diagnosticar la enfermedad, la de orientar al enfermo, encaminándole al Sanatorio, al Hospital o disponiéndole el tratamiento necesario, cuando es posible que él pueda seguirle con sus propios medios; la de inculcar al paciente y a sus familias aquellas nociones higiénicas necesarias para evitar, en la medida de lo posible, el contagio de las personas que los rodean.

En su servicio particular, los médicos tisiólogos suplen la función de los Dispensarios cuando se trata de enfermos pudientes.

II. *Sanatorios.*—Cualquiera de los tipos: Sanatorio-bloc, Sanatorio-aldea, tienen la finalidad esencial de acoger y tratar a los tuberculosos no excesivamente avanzados, Sanatorios para ricos o para pobres sólo pueden diferenciarse en el mayor o menor lujo: si la enfermedad los ha igualado en la desgracia, la ciencia y la sociedad no puede menos de igualarlos en el tratamiento. Después de una larga estancia en el Sanatorio, y cuando su curación es clínicamente aparente, los enfermos no deben reanudar la ruda labor de su vida habitual ni volver al ambiente empobrecido en que habitaban, y para esto existen y deben multiplicarse los

III. *Campos agrícolas e industriales,* donde el paciente, practicando trabajos adecuados a su salud, hace compatible su curación definitiva con la forma decorosa de ganarse el sustento y aun de ayudar económicamente a los suyos.

IV. *Hospitales para pobres incurables.*

V. *Preventorios y Sanatorios infantiles.*

El primer impulso del ilustre filántropo fué el de construir un Sanatorio al estilo clásico, y había ya que pensar en su emplazamiento. Acompañados por March y por Ordinas hicimos con este fin varias excursiones por toda la isla los señores García Guereta, arquitecto de Madrid, especializado en construcciones sanitarias; don Guillermo Forteza, arquitecto de gran mérito, residente en Palma; el doctor Vanrell, insigne médico, futuro director del Sanatorio, y el que esto suscribe.

Bien pronto hubimos de convencernos de que en principio había que desistir del proyecto. No era fácil encontrar lugares por encima de 600 metros de altura que reuniesen las condiciones necesarias de orientación, resguardados de los vientos dominantes, dotados de agua suficiente, con posibilidades de accesos de comunicación fáciles, etc., etc.

Entonces sugerimos la idea de construir un Preventorio, o Preventorio-Sanatorio, en vez del clásico Sanatorio antituberculoso, que, por otra parte, habría de ser mucho más eficiente en aquélla pequeña isla. Es verdad que se impone la construcción de los Sanatorios para proporcionar a los enfermos albergue científicamente adecuado y un tratamiento higiénico, farmacológico o de la índole que sea menester. Pero no hay que olvidar que en la lucha social antituberculosa, como en las otras enfermedades microbianas, es tanto o más importante la profilaxis. No sólo se combate la plaga tuberculosa curando o tratando de curar a los tuberculosos y aislando en lo posible a los portadores de gérmenes; es más necesario todavía procurar que las nuevas generaciones sean fuertes, capaces de resistir a un posible contangio y defenderse de él. Y uno de los medios más eficaces para conseguir esto, sobre todo en las clases humildes, es la creación de Preventorios-Sanatorios infantiles. El contingente mayor de tuberculosos lo da la primera edad de la vida. Son legión los niños que, todavía no tuberculosos, lo serán pronto por las deficientes condiciones del ambiente en que viven. No son menos numerosos los que, desmedrados por taras hereditarias o por otras enfermedades, ofrecen un terreno favorable al desarrollo del terrible mal. Y abundan también en grado incalculable los que, afectos de linfatismo, tumoraciones ganglionares, caries en los huesos, etcétera, son ya tuberculosos, pero tuberculosos incipientes de formas tórpidas, locales, benignas, curables.

Todos estos grupos de niños, que abandonados suelen engrosar el trágico número de los tubreculosos, y que, diseminados después entre los demás ciudadanos, serán otros tantos vectores del contagio, verdaderas fuentes inagotables de tuberculosis, son los que, acogidos y cuidados en los Preventorios-Sanatorios adquieren condiciones para ser ciudadanos sanos y útiles, porque fuerte su organismo, capaz de resistir a la infección, y vigoroso su espíritu por la concomitante educación e instrucción recibida en el Preventorio, saldrán de él en las más favorables circunstancias para la lucha por la vida.

Los tipos diferentes de niños que suelen admitirse en estos Preventorios, y que enumera sir George Newman, del ministerio de Salud pública, de Inglaterra, son los siguientes:

1.° Niños que padecen de mala nutrición y que habitan en malas condiciones higiénicas.
2.° Niños expuestos al contagio de la tuberculosis en sus hogares.
3.° Niños con glándulas tuberculosas en el cuello.
4.° Niños convalecientes de enfermedades como neumonía, sarampión y tos ferina.
5.° Niños que hayan padecido de tuberculosis.
6.° Niños que se fatigan con facilidad, mostrando languidez o fatiga antes del término del día.
7.° Niños que padecen con frecuencia catarros, bronquitis, etc.
8.° Niños operados de adenoideas, glándulas en el cuello, etc.
9.° Niños que padecen blefaritis y otras enfermedades crónicas de los ojos, no infecciosas, combinado con mala nutrición.
10. Ciertos tipos de lisiados.
11. Miopes.
12. Raquíticos.

El Preventorios es, pues, una especie de prolongación de las escuelas al aire libre, pero mucho más perfecto que ellas, porque la vida higiénica, metodizada y adaptada al régimen de estos niños en estado de inferioridad orgánica, no se interrumpe, no se anulan sus buenos efectos por el retorno a su miserable hogar, aun cuando sólo sea durante varias horas al día.

En el Preventorio-Sanatorio caben también esos otros niños afectos de tuberculosis locales (ganglios, adenoides, antiguo escrofulismo, etc.), y allí, a la vez que la curación de sus lesiones, logran evitar que se generalice su mal, y aun, según algunos, adquirir al curarse una inmunidad que le preservará de la tuberculosis.

Salta a la vista la complejidad estructural y funcional de un Preventorio-Sanatorio para niños. Debe ser un compendio moderno y bien orientado de una escuela en que se instruya y se eduque y de un Hospital provisto de laboratorios, de los actuales medios de investigación y dignóstico y de tratamiento médico y aun quirúrgico.

Todo ello ha sido muy bien estudiado por el arquitecto Guereta, y creemos que la obra que comienza hoy será un verdadero modelo.

Esta idea de hacer el bien de manera que los primeros beneficiados fuesen los niños pobres fué acogida con entusiasmo por todos; pero bien singularmente tuvo una dulce y simpática resonancia en un corazón de mujer, en la de la esposa del señor March: madre amantísima, supo comprender las angustias de tantas madres del pueblo, pobres mujeres que ven agravar las angustias del triste vivir cotidiano cada vez que fijan sus ojos en las caras macilentas, en los miembros fláccidos de sus hijos, víctimas de esas enfermedades, para ellas sin otro nombre que el de miseria, que acaso sea el compendio verdadero y exacto de tanta nomenclatura científica.

Ya el proyecto estaba en marcha; tenía lo que necesita todo pensamiento humano para convertirse en realidad: entusiasmo, latir de fuerzas espirituales, calor de simpatía. Ante tales fuerzas, todo es fácil, todo se allana y todo obstáculo se supera.

¡Ojalá que todas las grandes fortunas, ojalá que todas las ternuras de corazones maternales sirvieran para impulsar obras tan trascendentales y tan benéficas como esta que nos complacemos en presentar como ejemplo!

Doctor A. G. TAPIA

Oposiciones a ingreso en el Magisterio

Se ha publicado en la «Gaceta» la convocatoria a las oposiciones libres para el ingreso en el Magisterio.

Las plazas a proveer son 3.000, 2.200 para maestros y 800 para maestras, dotadas con el sueldo anual de 3.000 pesetas y emolumentos.

Desde hoy hasta el 30 del próximo septiembre los aspirantes deberán dirigir a las secciones administrativas de las provincias donde residan, debidamente cosidos o encuadernados, los siguientes documentos: partida de nacimiento legitimada o legalizada, título profesional o certificación académica de sus estudios, otros títulos o documentos justificativos de los mismos, certificado médico y hojas de servicios para quienes ya los estén prestando; todo esto además de la instancia.

Los ejercicios se harán en las Normales. Serán escritos, pero sin firma ni rúbrica. Estos irán en sobre aparte y versarán sobre un tema de religión e historia sagrada y otro sobre ciencias físicoquímicas y naturales.

Terminados los ejercicios, tanto escritos como el de práctica, las Comisiones examinadoras elevarán la calificación que cada opositor haya obtenido a la Dirección general de Primera enseñanza, la que, dentro de los diez días después de haber recibido la última lista, señalará la fecha en que hayan de practicarse los ejercicios escritos de Lengua y Literatura españolas, Geografía e Historia y Matemáticas.

Los temas que salgan en suerte serán comunicados telegráficamente por la Comisión central a los presidentes de las provinciales el día antes de hacer el ejercicio, que tampoco podrá llevar ninguna firma, seña o contraseña por la que se venga en conocimiento del opositor.

Una vez terminadas las oposiciones, los maestros que se coloquen deberán estar dos años prestando servicios, y si su actuación la considera provechosa el director de la Normal, el profesor de Pedagogía y el inspector, continuará otro año más, y al término de estos tres años se le tendrá por capacitado definitivamente.

Los del caso contrario cesarán en las escuelas que regentaren y no tendrán sino derecho a que este tiempo les sea considerado como servicios interinos.

Los efectos del calor en Ginebra

GINEBRA, 24.—Durante los últimos días el calor es abrasante; se han consumido en esta ciudad 100.000 kilogramos diarios de hielo, cifra verdaderamente extraordinaria, que no ha sido sobrepasada desde hace treinta años.

Por otra parte, el servicio público de aguas de la ciudad ha distribuído diariamente 90 millones de litros de agua, o sea el doble de la consumición normal.—Atlante.

La Unión General de Obreros del Transporte Urbano de Madrid, a todo el personal de tranvías

Estimados compañeros: La clase capitalista, en su afán de debilitar el poderío de la clase trabajadora organizada, ha procurado siempre fomentar y sostener organismos seudoobreros que le permita seguir un sistema de explotación cual el que realiza la Compañía a la que prestáis vuestros servicios.

Antes, el sindicalismo de confesionario; ahora, el sindicalismo libre o neutro, son hechuras de las clases burguesas, que sostienen a trásfugas con el fin de que mantengan el divisionismo entre los trabajadores. A ello obedece el sostenimiento de la Sociedad «El Trole» y la creación del Sindicato libre.

En el fondo, ambas organizaciones han de estar en contra de vuestros intereses de clase y al servicio de los deseos de la Compañía. En la reciente entrevista tenida con camaradas tranviarios de Valencia hemos podido conocer cuáles han sido los acuerdos de aquel Comité paritario, con representación obrera del Sindicato libre. La misma labor que hará el que se elija aquí; triunfe cualquiera de las Sociedades que se disputan la representación, siempre resultarán vencidas vuestras aspiraciones. ¿Qué representa la Sociedad «El Trole»? ¿Qué el Sindicato libre? Ved, camaradas tranviarios, que ninguno de esos organismos representa el espíritu de clase que ha de informar toda actividad sindical en las organizaciones profesionales.

Al insistir en nuestro llamamiento, no lo hacemos, como explotan los enemigos seculares, que tienen la misión de desorientaros, tratando de absorber ni de mermar vuestra autonomía en la dirección ni administración.

La Unión General de Obreros del Transporte Urbano de Madrid es una Sociedad donde las distintas modalidades del transporte tienen plena autonomía para regirse y administrarse, sin que ninguna Sección trate de invadir terreno que no es el suyo. Los tranviarios organizados dentro de la Unión General de Obreros del Transporte Urbano serían una Sección más en el organismo, sin más limitación que las normas generales establecidas en todos los organismos de tipo federativo, y que las conveniencias de las propias Secciones las estiman pertinentes.

Debéis, pues, acudid al lado de vuestros camaradas de explotación que tienen un pensamiento y una orientación de clase.

Cuanto más tiempo tardéis en dar este paso, más prolongáis vuestra situación de inferioridad colectiva. Pensad que organizaciones cuales las que orientan vuestros pasos no os pueden conducir más que a perpetuar vuestra sumisión, sin que abriguéis la esperanza de que puedan ser una garantía de defensa contra las demasías de la Compañía.

¡Obreros tranviarios: a constituir vuestra organización de clase.—*El Comité Central.*

TRINOS

La merienda

Dando a la tarea mate,
apenas las siete dan,
se come pan y tomate,
y a veces..., tomate y pan.

Es un plan
abstemio y vegetariano,
muy natural y muy sano,
que hay quien sigue por sport.
Refacción muy castellana
que el pueblo trabajador
también encuentra muy sana,
porque no hay otra mejor.

Yo, en cuanto que la termino,
le doy al botijo un tiento.
Ante el líquido elemento,
con su chorro cristalino,
¡calle el vino!
(Cuando le da por chillar,
¡cualquiera le hace callar!)

¡Pan de flor,
con tomate de la tierra!
Meriendo como un señor.
¡Allá el gourmet *de la sierra,*
sin tomate, con su bueno
pan integral *de centeno,*
hogaza de agria corteza
que alecciona endurecida
y nutre con la aspereza
de la vida!
¡Pan de sabor frasciscano,
pan serrano
de bocados exquisitos
para tantos pobrecitos!

A todo, amigo, hay quien gana.
¡Ay! ¡Qué lección más humana
del poeta que comió
las hierbas que otro tiró!
¡Y qué otro el mundo sería
con más risueños poetas
de menos melancolía,
más arranque y más chuletas!

¡Ven, pues, tomate de grana!
¡No hay piscolabis mejor,
si endulza la buena gana
lo que adereza el amor!

Es una canción galana,
sí, señor,
que cantaron mil ascetas...,
después de comer croquetas.
Mas dad gracias al destino
si en este rudo combate
vais animando el camino
con sandwiches *de pepino*
y escalopes *de tomate.*

Jorge MOYA

Pestalozzi, la familia y la vivienda

Tratando de la cuestión del infanticidio y de sus causas originarias, escribió el gran Pestalozzi lo siguiente:

«El Estado debe comprender bajo la palabra infanticidio la situación de todos los hombres que no pueden tener hijos; solamente entonces las medidas que se adoptasen contra ese mal descansarán sobre una base que permita esperar algo provechoso para la Humanidad. Todos los principios, las costumbres, las leyes, los derechos, las libertades, los prejuicios y las opiniones ante los cuales los hombres fértiles deben quedar estériles, son los orígenes inequívocos de ese infanticidio general por el Estado. ¡Todos los hombres que no pueden tener hijos! No son sólo aquellos a quienes les está prohibido tener hijos fuera de matrimonio. Ante nosotros aparece la gran ciudad, cuyos callejones sombríos y casas sórdidas no debían tener niños, y sin embargo los tienen.

Allí, en la ciudad, grande o chica, por doquiera el usurero del suelo busca el encarecimiento insensato de la habitación; el tener hijos es una carga insoportable, y constituye un crimen el hacinamiento de los niños en locales atestados, lo cual conduce fatalmente a la miseria, a la suciedad y a una forzosa inmoralidad. Después los salarios, que no son suficientes, y las mil prohibiciones relativas a los niños, que no quieren los propietarios. El Estado tampoco quiere al proletariado andrajoso; la tierra no tiene sitio que ofrecerles para sus juegos, porque esto no produce nada, y es menester que la tierra produzca renta. Sólo la calle acoge a los niños, porque la calle es de todos modos necesaria; pero la calle es impiadosa y marca al niño con su sello para toda la vida. Y el hombre que piensa tiembla ante la idea de traer hijos a este vivero de todas las inmoralidades, y, sin embargo, lo hace; pero esto es crimen y locura.

¡Tener hijos! La administración no se ocupa de eso; pero si una madre escucha ansiosa en las tinieblas del porvenir al hijo que aún no ha nacido, entonces su espíritu se dirige a aquél y le dice: «¡No; no debes venir a este cenagal emponzoñado de la vida!» Entonces el espíritu se extravía, la alegría maternal se ahoga y la perspectiva de tener un hijo se convierte en una visión de horror.

Y donde la madre no ve estas cosas, donde el padre continúa procreando brutalmente, el espíritu está ya enfermo, el hombre está ya atacado, paralizado en su naturaleza íntima.

Los hijos fuera de matrimonio están prohibidos porque no tienen padre; pero en cuanto a los hijos legítimos, que tienen por padre al Estado, hay tristes circunstancias, como el paro, la explotación del suelo, o la codicia de los propietarios, que atentan contra la existencia de la familia.»

Pestalozzi llamaba infanticio del Estado a la situación en la cual hombres fértiles no pueden tener hijos porque las condiciones de vida difíciles dificultan el matrimonio y destruyen la vida de familia.

Por el cumplimiento de la jornada de ocho horas

Estamos frente a una estratagema que emplean algunas Empresas para burlar la jornada de ocho horas.

No es la primera vez que denunciamos en estas columnas el sistema de trabajo que imponen determinadas Compañías a sus obreros para que éstos realicen una jornada mayor de ocho horas sin derecho a reclamar, puesto que aparece el operario como principal culpable en burlar la ley.

Este sistema se emplea en la construcción de determinados pantanos, líneas férreas, carreteras, etc., abusando del pobre trabajador que llega en busca de ocupación desde lejanas tierras impulsado por la crísis de trabajo.

Nuestras denuncias no tuvieron la virtud de ser recogidas por quienes tenían la obligación de hacerlo, y hoy volvemos sobre el mismo asunto, ante una denuncia clara y concreta de la Delegación Local del Trabajo de Oviedo, que plantea la cuestión ante el Consejo de Trabajo, para que éste intervenga y dé normas a seguir, ya que las autoridades gubernativas no hicieron caso alguno de las denuncias a que antes hicimos mención.

La Delegación Local del Consejo de Trabajo de Oviedo se dirige al Consejo de Trabajo diciendo que en la prensa de aquella provincia han aparecido unas declaraciones de los contratistas de las carreteras provinciales de Campo de Caso a Torna, de Mestas a Taranes y de Abiesgos a Sobrefoz, del Concejo de Ponga, ofreciendo sesenta céntimos por hora de trabajo, pudiendo prolongarse la jornada por más de ocho horas y trabajar también los domingos.

Firman la denuncia los compañeros vocales de la Delegación Local de Trabajo de Oviedo, camaradas J. G. Fernández, José Gómez Schore, Cándido Sánchez, Juan Antonio Suárez, Manuel González y Baldomero G. Cabal.

Reconocemos que estos amigos nuestros han estado acertados al dirigirse oficialmente al Consejo de Trabajo con la noble intención de poner coto al mal que se denuncia, puesto que éste se extiende y pone en peligro la jornada de ocho horas. Los contratistas se vienen sirviendo para lograr lo que se proponen de la falta de trabajo que en general existe, y cuando al obrero le tienen a su alcance, fuera de su residencia habitual y sin recursos para ir a otra parte en busca de unas pesetas que proporcionen pan a sus hijos, se le coloca en el dilema de aceptar lo que el contratista le ofrece o quedarse sin nada.

Ese sistema de trabajo, que va contra las leyes sociales, aunque, aparentemente, no estén afectadas más que la Jornada de ocho horas y la del Descanso dominical, no puede seguir, y el Consejo de Trabajo intervendrá con todo rigor para acabar con el abuso que denunciamos.

DE LA VIDA PROVINCIANA

El abastecimiento de aguas y el problema de saneamiento de Sama de Langreo

Sobre nuestra mesa de trabajo teníamos el recorte de un periódico de Gijón, que trata del problema del abastecimiento de aguas de Sama de Langreo, para ocuparnos de él, cuando ha llegado a nuestras manos «La Voz de Asturias» con un interesante artículo de nuestro camarada Belarmino Tomás, hablando del fondo del asunto.

El periódico gijonés decía:

«Lo indudable es que la situación sanitaria actual de Sama es insostenible. La cuestión del abastecimiento de aguas necesita tan urgente solución que para lograrla deben hacerse los mayores sacrificios. Y juntamente con el abastecimiento de aguas, el alcantarillado, pues no puede haber saneamiento completo si ambas mejoras no se realizan a la vez.

Venimos nosotros ahora de Sama, y aún traemos en la retina la visión lamentable de las larguísimas colas en la «única fuente» de agua potable que hay en Sama, colas para proveerse de tan indispensable elemento. El lector que tenga en cuenta el calor reinante estos días se imaginará el verdadero martirio que supone esa escasez de agua, y no solamente eso: los males públicos que de esa escasez se pueden deducir, porque es tremendo pensar qué desarrollo alcanzaría, en tales circunstancias, una epidemia tífica, por ejemplo.»

Si fuésemos nosotros quienes hablásemos, se nos podría llamar apasionados; no somos nosotros, es un órgano de la opinión burguesa asturiana quien ha escrito las líneas que hemos reproducido.

El problema del abastecimiento de aguas de Sama de Langreo está planteado hace ya bastantes años. El Partido Socialista y la organización obrera vienen sosteniendo una campaña tenaz sobre el grave problema que puede producir un grave disgusto al vecindario.

En algún momento nos ha parecido que el problema estaba a punto de resolverse satisfactorimente; pero... las combinaciones tenebrosas de los enemigos del pueblo lo han impedido. Y, al parecer, aun en estos momentos, hay elementos que combaten la traída de aguas.

A estos elementos les replica nuestro correligionario y amigo Belarmino Tomás en los siguientes términos:

«Tiene el Concejo de Langreo unos 35.000 habitantes, aproximadamente; de estos 35.000 habitantes constituyen los núcleos urbanizados de Ciaño, Sama, La Felguera, Barros y Lada, los que, en conjunto, según el censo de población, tienen unos 17.000 habitantes, correspondiendo con relación a este número unas 4.000 familias o domicilios.

No es exagerado suponer en los primeros años de instalado este servicio un número de cuatro mil abonados; y el consumo medio, por abonado, de ocho metros cúbicos de agua al mes, que multiplicando 4.000 por 8 nos darán 32.000 metros cúbicos mensuales; y éstos, al precio de 0,50 pesetas metro cúbico, importarían 16.000 pesetas mensuales, las que multiplicadas por doce meses del año nos darán 192.000 pesetas anuales.

Las Empresas minerometalúrgicas puede asegurarse que consumirían 100 metros cúbicos por mes, los que al precio de 0,50 pesetas uno, nos darían 5.000 pesetas al mes y 60.000 al año, que agregadas a las 192.000, nos darían un total de 252.000 al año.

Las Empresas mineras, que son las responsables de que se hayan perdido las aguas en todo el Concejo de Sama de Langreo, no han fijado cantidad; pero también se han comprometido a contribuir a la realización de las obras.

El Estado ofrece su cooperación, que, según el ministro de Fomento, no ha de bajar de 300.000 pesetas.

El proyecto del señor Casariego, la traída de aguas del manantial del Raigoso y red de alcantarillado alcanzan la suma de 3.158.017 pesetas.

Por esta cantidad de 3.158.017 pesetas, a un interés de un 7 por 100 anual (que ya hay quien lo da a este tanto por ciento), tendríamos que pagar 222.000,96 pesetas anuales de intereses. Como con las cifras que dejo señaladas, sin contar la protección de la Diputación, la de las Empresas mineras y el Estado, nos da el producto de consumo de las aguas unas 250.000, he ahí cómo quien dice que la traída de aguas a Langreo es un asunto catastrófico, está completamente equivocado o lo dice de mala fe.»

Tiene razón, y le sobra, nuestro amigo y correligionario en cuanto dice; pero no habría de tenerla, y el Concejo de Sama de Langreo, aunque perdiese dinero en las obras, está obligado a afrontar urgentemente el problema.

El agua y el saneamiento son dos elementos indispensables para la vida de los pueblos. Tener a una población de 35.000 habitantes sin agua y sin alcantarillado, es exponerlos a los graves peligros de epidemias infecciosas que los diezmen. Y esto sí que sería, además de un gran dolor y de un terrible remordimiento, una ruina.

La riqueza más positiva de los pueblos es el hombre. Todas las riquezas naturales sin el hombre no sirven para nada. Es el hombre, con su actividad y la satisfacción de sus necesidades, quien les da valor.

ALGO DE PEDAGOGÍA

Seamos sinceros. La campaña, por todos conceptos laudabilísima, en pro de la construcción de escuelas en condiciones pedagógicas e higiénicas debe completarse con esta otra: ¡que se enseñe!

No basta el edificio. No son tampoco necesarios palacios suntuosos. La función de la enseñanza, sencilla, como todo lo grande, no precisa, antes rehuye, suntuosidades ostentosas. Basta el local alegre, cómodo, atrayente, familiar, invitador de la confianza, para que el niño libremente busque la escuela. Una casa con un jardín donde correteen los muchachos como los pájaros en las selvas. Luz, plantas, aire, y cariño en el maestro. Creo que todos los pedagogos están conformes con estas verdades.

En España, en esto como en todo se pasa de un extremo a otro. De la zahurda repugnante se quiere pasar al palacio, y así, mientras muchos lugares carecen de un local donde se reunan maestros y discípulos, en otros se hacen grupos que valen quinientas mil pesetas. ¡Cuántas escuelas se harían con el valor de un solo grupo! Pero el caso es que ya se van haciendo, y ahí están.

Lo grave es que las escuelas que hoy existen no rinden el fruto que debieran. La multitud de fiestas cívico-religiosas y las vacaciones reducen el año escolar a seis meses escasos, y no continuos, ya por unas cosas, ya por otras. Las susodichas fiestas (en aumento alarmante las civiles), y la falta de asistencia voluntaria, debidas, o a la indiferencia de los padres, que ven en sus hijos una fuente de ingresos para acrecentar el exiguo haber de la familia, ya a los novillos que los muchachos hacen, aburridos ante las cosas, en general tan poco atrayentes y en ningún modo prácticas que se les enseñan.

Y es (no quiero que se molesten los maestros) que no domina la vocación en la mayoría de nuestros educadores, porque no se han penetrado de la grandeza de su ministerio, que por ser ministerio no es industria, sino abnegación, sacrificio y amor a los niños que se acercan a ellos a recibir la ración diaria de virtud y de cultura. Así, no es extraño que la lectura más agradable de muchos maestros sea el escalafón y la «Gaceta», para enterarse del movimiento de las escalas y aumentos de sueldos. Y no se interprete esto en el sentido de que yo estime que el maestro debe abandonar la despensa por la escuela... No, yo creo que no debe haber maestro con sueldo inferior a cinco mil pesetas. Lo que quiero deciros es que, a Dios rogando y con el mazo dando, y el mazo es entregarse con todo el fervor de su espíritu, con todo el amor del corazón, con todos los entusiasmos, a cumplir la augusta función que se les encomienda, sea donde sea; si el pueblo es malo y pobre, más todavía, porque los pobres, hombres y pueblos, son más acreedores al amor que los que son ricos y poderosos; y si los pueblos son pobres, lejos de rehuirlos, tomando posesión y ahí... queda eso, dejando como sustituto a un cualquiera por medio sueldo, buscarlos, acudir a ellos con la ardiente caridad del misionero, dispuestos a redimir a esos hombres abandonados de todos, de la Naturaleza y de los que por ironía se llaman sus hermanos. Eso es tener corazón; eso sí que es ser maestro.

Bien sé que es triste que un joven, con todas las ansias de vida, con toda la sed de goce que es la alegría de los pocos años, entierre sus ilusiones entre las cuatro paredes de un villorrio, sucio, incómodo, ignorante y con autoridades ayunas de lo que es la dignidad del maestro, y todo esto sin más que un sueldo escaso y sin esperanzas de mejorarlo. No todos son héroes. Por eso debe estimularse el heroísmo (y esto sí que es incumbencia de los Gobiernos) en forma de sobresueldos, méritos en caso de concurso, ascensos..., en fin, algo que les haga buscar por interés lo que no todos son capaces de hacerlo por amor.

Sueldo y trabajo, sueldo justo, espléndido y capaz, por tanto, de atraer a los más buenos y a los más estudiosos a la noble tarea de modelar el alma de nuestros hijos, y una inspección que oriente al maestro, lo vigile y le exija. Esto es lo que debe hacerse si queremos que exista una escuela digna de tal nombre.

HERACLITO EL JOVEN

Compañeros que componen el Comité de la Agrupación Socialista de La Habana y los presidentes de los organismos obreros del puerto y bahía de La Habana. En el centro, el compañero Antonio Fabra Ribas

Congreso minero inglés

Derrota de los comunistas.

LONDRES, 24. — Participan de Llandudno que el Congreso de la Federación Minera de la Gran Bretaña ha dado una mayoría abrumadora a la resolución del Comité Ejecutivo denunciando las tácticas de los comunistas y de los minoritarios en las minas.

La resolución del Ejecutivo ha sido aprobada por 620.000 votos contra 8.000.

Se presentó una proposición, que fué aprobada, afirmando que la Federación continuará en su propaganda para la nacionalización de la industria carbonífera, creyendo que la nacionalización es el primero y más importante paso para la reorganización del comercio del carbón británico.

Cook observó que en los días prósperos los mineros presentaron un tazonado plan nacionalizador. Se pronunció en contra de la racionalización burguesa.

Stewart destacó que en los últimos tres años la escuela había arrojado a la industria millón y medio de jóvenes, muchos de los cuales fueron a las minas. Se pronunció por una extensión de la edad escolar.—White.

Mañana continuaremos publicando la "Memoria de la Unión General de Trabajadores".