EL SOCIALISTA

FUNDADO POR PABLO IGLESIAS

ÓRGANO CENTRAL DEL PARTIDO OBRERO

Año XLIII.—Núm. 6.117. Madrid, martes 18 de septiembre de 1928 Precio del ejemplar, 10 céntimos

EN LA CASA DEL PUEBLO

XII Congreso de la Federación Nacional de Obreros Metalúrgicos

Primera sesión

Con numeroso público en las galerías del salón teatro de la Casa del Pueblo y asistencia de todos los delegados al Congreso, el domingo por la mañana, a las diez y media, el compañero Enrique Santiago, presidente de la Federación Nacional de Metalúrgicos, declaró abierto su XII Congreso Nacional, proponiendo para presidir esta primera sesión al camarada José María Cobos, presidente del Sindicato de Madrid «El Baluarte». Aprobada la proposición, Cobos ocupó la presidencia.

Este camarada dirigió un cordial saludo a todos los presentes, en nombre del Sindicato de Madrid, congratulándose del gran número de delegados que asistían al Congreso, como asimismo de los representantes de las demás Secciones metalúrgicas de la Internacional. Añadió que el Sindicato se halla completamente identificado con la Federación, subrayando la perfecta armonía que existe entre los Comités de ambos organismos.

Dicho esto, el camarada Cobos manifestó su deseo de que este Congreso, que empieza bajo tan buenos auspicios, acierte en sus deliberaciones para que la organización metalúrgica española sea todo lo fuerte y potente que debe ser, palabras que fueron muy aplaudidas por toda la concurrencia.

DELEGACIONES AL CONGRESO

El secretario de la Federación, Wenceslao Carrillo, dió cuenta acto seguido de las Delegaciones que asisten al Congreso, y que son las siguientes:

Ablaña.—Sindicato de Asturias, Rogelio Morán, 350 federados.

Almería.—Obreros en Hierro, Cayetano Torres, 62.

Alicante. — Metalúrgicos, Vicente Clemente y Arnaldo Soto, 200.

Baracaldo.—Sindicato de Vizcaya, Angel Lacort, Miguel Galván y Lucas Ortiz, 1.200.

Badajoz.—Herreros y Cerrajeros, José Campanón, 65.

Eibar.—Sindicato Metalúrgico, Juan de los Toyos e Isidoro Echevarría, 665.

Montijo.—Herreros y Cerrajeros, Eusebio Pérez, 15.

Madrid.—Sindicato «El Baluarte», Pedro Gutiérrez, Pablo Prieto, Raimundo Sanz, Juan Antonio Pla, Ricardo Candela y Miguel Muñoz, 3.500.

Palencia.—Obreros en Hierro, Eusebio Pérez, 35.

Peñarroya.—Sindicato Metalúrgico, Manuel Revalientes, 400.

Puertollano.—Sindicato Metalúrgico, Andrés Cardeñoso y Leonardo Rodríguez, 66.

Salamanca.—Trabajadores en Hierro, Antonio García Mansilla, 215.

Santander.—Sindicato Metalúrgico, Bruno Alonso, Lorenzo Cuevas, Antonio Cuadra y Julio Saiz, 1.100.

Toledo.—Obreros en Hierro, Vicente Sánchez, 155.

Valladolid.—Obreros en Hierro, Valentín Granados, 80.

Vitoria.—Metalúrgicos, Juan de los Toyos e Isidoro Echevarría, 36.

Vigo.—Sindicato Metalúrgico, José Caldas, 207.

Valencia. — Torneros en Hierro, Pascual Tomás, 150.

Idem.—Caldereros en Hierro, Miguel Sanmartín, 50.

Idem.—Fundidores en Hierro, Salvador Aliaga, 200.

Idem.—Forjadores de Clavos, Pascual Tomás, 21.

Idem.—Basculeros y Cajeros, Pascual Tomás, 60.

Idem.—Forjadores y Ayudantes, Vicente Tejero, 59.

Villarreal. — Metalúrgicos, Pascual Tomás, 40.

Zaragoza.—Metalúrgicos, Lucas Castelar, 165.

DELEGADOS FRATERNALES

Berna.—Internacional de Metalúrgicos, Conrado Ilg.

Stuttgart.—Sindicatos Metalúrgicos Alemanes, Ernesto Schaeffer.

Bélgica.—Federación de Metalúrgicos, José Bondas.

Madrid.—Federación de Artes Blancas, José Díaz Alor.

Idem.—Federación Nacional de Gas y Electricidad, Matías Daniel.

Idem.—Sindicato Nacional Ferroviario, Manuel Jiménez.

Idem.—Federación Nacional de la Edificación, A. de Gracia.

Idem.—Federación Nacional de Camareros, Alfonso Gracia.

Idem.—Federación Gráfica Española, Antonio Muñoz.

Idem.—Federación del Arte Rodado, José Díaz.

Idem.—Unión General de Trabajadores, Francisco Largo Caballero.

Oviedo.—Unión General de Trabajadores del Estado, Joaquín G. Fernández y Emilio Rey.

SALUDOS DEL PRESIDENTE DE LA FEDERACION

Terminada la lectura de credenciales, el presidente cede la palabra al compañero Enrique Santiago, presidente de la Federación.

Comienza éste saludando al camarada José Bondas, delegado por los metalúrgicos belgas. Hace una historia sucinta de la organización belga, organización modelo, compuesta de 100.000 afiliados, a pesar de ser pequeño el territorio belga, y que pudo contribuir con 200.000 pesetas para crear la Escuela Superior Obrera, donde se da una educación completa a los militantes.

Saluda asimismo al representante de los metalúrgicos alemanes, cuya organización asciende a 900.000 afiliados, siendo hoy la Federación de industria más potente que existe en el mundo.

Saluda también al secretario de la Internacional, haciendo resaltar que es la primera vez que asisten camaradas de otras naciones a un Congreso metalúrgico, siendo de apreciar la presencia del camarada Ilg, diputado en el parlamento suizo, secretario de la Internacional, que hoy se compone de más de dos millones de afiliados. Ilg representa además a los metalúrgicos.

Por último, saluda a los representantes de las Federaciones hermanas de industria, como asimismo a la Unión General de Trabajadores, la cual se halla representada por su secretario, Francisco Largo Caballero.

Dice Santiago que el Comité que hoy se presenta ante el Congreso sólo lleva actuando diez meses, y, por lo tanto, su labor se encuentra muy limitada y no puede traer grandes cosas ante el Congreso. Dice también que en el transcurso de este tiempo el Comité ha tenido que vencer grandes dificultades y solicita que al nuevo Comité se le den facilidades para que pueda actuar con diligencia y acierto.

Hace historia de la situación que atraviesa la Industria Metalúrgica en nuestro país, y dice que si existe una crisis de trabajo no es por saturación del mercado, sino por importarse por valor de muchos millones de pesetas de maquinaria del extranjero, mientras los metalúrgicos españoles carecen de trabajo.

Afirma Santiago que los obreros españoles valen tanto como los del extranjero; pero ocurre que a los españoles no se les ponen a su disposición los elementos técnicos para producir como los demás países.

Termina diciendo que es preciso que los congresistas digan cuáles han de ser las normas de la Federación para que ésta prospere.

Discurso de Ernesto Schaeffer

El camarada Schaeffer, tesorero de la Central Metalúrgica Alemana, saluda, en nombre de este organismo, al Congreso.

La Central Metalúrgica Alemana —dice—se encuentra en franco desarrollo en virtud de la gran actividad desplegada por sus militantes. Nuestro movimiento obrero se halla de acuerdo con el Partido Socialista, y cuando se produjo la escisión en dicho Partido, nuestras organizaciones se debilitaron bastante, hasta el punto de que en 1926 sólo teníamos 600.000 metalúrgicos en nuestra Central. Hemos trabajado mucho para reconquistar nuestras fuerzas, y nos cabe la satisfacción de poder decir que hoy cotizan en nuestra Central 900.000 metalúrgicos. Pero nos queda mucho por hacer.

En ninguna parte del mundo se encuentra la industria metalúrgica como en Alemania. Durante bastante tiempo tuvimos un gran número de parados, el cual llegó en algunas ocasiones a la cifra del 60 por 100 o más de nuestros cotizantes. Para dar una idea de los sacrificios impuestos a la organización, bastará señalar que en 1926 nuestra Federación invirtió en socorro a los parados la suma de 30 millones de pesetas.

Hoy la situación ha mejorado bastante, y aunque se produce por un 50 por 100 más que antes, el número de parados es muy reducido. También hemos tenido que luchar por el sostenimieno de la jornada de ocho horas, y respecto a eso, el Congreso que acaba de celebrar en Hamburgo la Unión de Sindicatos de Alemania, por unanimidad ha dicho que no tolerará se vulnere la jornada de ocho horas.

Entendemos nosotros que por subvenir a los parados esto no libra al Estado de hacerlo, y en mayor proporción. Actualmente un parado con cinco hijos recibe del Gobierno entre 25 y 30 pesetas semanales, a las que se añaden 10 de la organización, y al pedir que el Estado intervenga en estos subsidios, no pedimos una limosna, sino que reclamamos un derecho.

Ahora nuestra Central Metalúrgica se prepara con objeto de controlar toda la economía nacional. En el actual Ministerio alemán, donde hay cuatro ministros socialistas, dos de éstos son metalúrgicos: los camaradas Severing, ministro de la Gobernación, y Wissel, ministro de Trabajo. También cinco secretarios de nuestra Central han sido elegidos diputados del Reichstag.

En Francfort tenemos una Academia Obrera, donde los militantes designados por las organizaciones reciben una educación completa por espacio de nueve meses. Los metalúrgicos tenemos además en Durenberg otra Escuela para estudios más elementales, y en la cual se dan cursos de tres a cuatro semanas y de tres a cuatro meses para los que desempeñan cargos representativos.

Con verdadera pena—dijo Schaeffer—me he enterado de las pequeñas cuotas existentes en vuestro país, y esto es un gran error, pues con pequeñas cotizaciones no se puede hacer nada. Nosotros, en Alemania, cotizamos semanalmente el valor del salario de dos o tres horas. Así podemos sostener los diversos socorros que tenemos establecidos. Nuestro último Congreso acordó implantar un socorro para los que resulten inválidos para el trabajo. A los inválidos que lleven diez años en la organización se les dará 440 pesetas, y a los que lleven en la organización veinte años, 700 pesetas. Con esto no queremos librar al Estado de ninguna de sus obligaciones.

En Alemania, camaradas, vamos hacia adelante. Yo os deseo, metalúrgicos españoles, mucho acierto en vuestras deliberaciones, y cuando regrese a mi país les diré a los camaradas de mis Federaciones cuán atentos habéis sido conmigo y el entusiasmo que manifestáis por el triunfo de los ideales que nos son comunes.

Discurso de José Bondas

El camarada belga se expresó en los siguientes términos:

«Traigo aquí toda la simpatía de los camaradas metalúrgicos de Bélgica, y no hay que decir cuánto me alegraré de que llevéis vuestra organización hacia adelante para hacer triunfar nuestras reivindicaciones.

Quiero aprovechar esta oportunidad para deciros que es indispensable fortalecer las organizaciones, las cuales han de hacer frente a las demasías de la clase patronal y capitalista. Algunos se preguntarán cómo es que habiendo organización en todos los países y cuando el sindicalismo ha realizado tantas cosas favorables a la clase obrera, hay muchos obreros que están fuera de las organizaciones, no comprendiendo que para alcanzar buenos resultados han de ser fuertes y potentes.

Si se encuentran tantas dificultades es porque los obreros no se dan cuenta de la realidad de las cosas, siendo víctimas de una gran explotación, sin que jamás las autoridades ni la Iglesia hayan hecho nada por los obreros.

Muchos obreros confunden las cosas, y, sobre todo, alteran la expresión del Sindicato. La huelga y el Sindicato van aparejados, como si los Sindicatos sólo existiesen para declarar huelgas, lo cual es un absurdo.

Los obreros deben encontrar todo cuanto necesiten en la organización.

Si en otros tiempos el Sindicato no ha dado todo lo necesario, hay que adoptar las medidas necesarias para que pueda ser más útil a los obreros.

La experiencia del pasado demuestra que es preciso apoyar sobre bases sólidas la organización. Mucho se ha discutido en todo tiempo sobre federalismo y centralismo, y no nos hemos quedado cortos en Bélgica, desde que se constituyó la Federación en 1885, en discutir esa cuestión.

Durante veinticinco años, cada Sección campaba a sus anchas, sin que la Federación progresara gran cosa, hasta que se comprendió que se debía organizar la Federación sobre nuevas bases, lo cual se puso en práctica con grandes ventajas para todos, pues en 1912, ya transformada según los métodos utilizados por los alemanes, nuestra Federación contaba con cerca de 30.000 afiliados, en virtud de haberse intensificado la propaganda. La organización sindical es hoy indispensable a los trabajadores; pero hay que poner a la organización en estado de que sus asociados puedan hacer frente a las adversidades de la vida y de las luchas. Lo que hace potentes a los Sindicatos es que puedan ofrecer a los afiliados todas las ayudas posibles en caso de ser necesaria la resistencia o en caso de enfermedad o paro.

Cuando estas ayudas están garantizadas se comprende mejor la utilidad de la organización, y por haber actuado en este sentido la organización sindical belga ha dado enormes ventajas a la clase obrera. Carlos Marx pudo decir un día que Bélgica era el paraíso de los capitalistas: de tal manera eran largas las jornadas de trabajo que se imponían a los obreros y cortos los jornales. Hoy la situación es muy distinta, y sin querer decir que Bélgica sea un paraíso para los obreros, éstos han visto mejorar bastante su situación gracias al Sindicato.

En el momento actual, dos tercios de los obreros metalúrgicos pertenecen a nuestra organización, sin que tengan que luchar contra la oposición de la mujer, que ahora comprende lo beneficioso de la organización.

Si nosotros hemos aprovechado las experiencias de nuestros camaradas alemanes, los camaradas españoles harán bien fijándose en las experiencias de los demás países para aprovecharlas en beneficio de su organización.

Yo no quiero aconsejaros, camaradas metalúrgicos, que hagáis exactamente como nosotros; pero sí os diré que debéis adoptar aquellas medidas que os conduzcan a fortalecer vuestra Federación, llevando al convencimiento de todos los camaradas que sólo las organizaciones fuertes pueden alcanzar mejoras de la clase patronal.

Camarada José Bondas, de la Central de Metalúrgicos de Bélgica.

Trabajad sin descanso para que los demás metalúrgicos se unan a vosotros, y así lograréis ver triunfante el idealismo de nuestra Internacional. (Grandes aplausos.)

Discurso de Conrado Ilg

El secretario de la Internacional de Metalúrgicos empieza diciendo que ha leído con verdadero interés la Memoria que somete al Congreso el Comité. Por otra parte, veo que tenéis un orden del día muy cargado, y no quiero robaros el tiempo con un largo discurso. Sin embargo, no os quedaríais satisfechos si no os dijera unas cuantas palabras.

Angel Lacort, de Metalúrgicos de Vizcaya.

Os traigo, camaradas, el saludo de la Internacional metalúrgica y el saludo, muy cordial, de la Federación de Obreros Metalúrgicos y Relojeros de Suiza, mucho más pequeña que España, y donde, sin embargo, tenemos una importante Federación, aunque tropezamos con grandes dificultades para poder actuar.

En la pequeña Suiza se hablan tres idiomas, y esto quiere decir que en muchas ocasiones hay que traducir los discursos cuando se celebran reuniones de propaganda, y casi siempre en las asambleas hay que traducir los discursos. Excuso decir las dificultades que esto representa.

Hemos conseguido en Suiza muchas ventajas; pero hay que reconocer que la instrucción está muy desarrollada porque el Estado se ha gastado más dinero en escuelas que en iglesias, de lo cual resulta que el obrero ha podido instruirse y educarse.

Digo todo esto para demostrar que incluso allí donde hay grandes dificultades se puede tener buena organización.

Sin entrar en la discusión de los problemas que tenéis planteados, me permitiréis que os diga cuán grande es la fortaleza de la clase patronal, que se organiza, no solamente dentro de cada país, sino también en el terreno internacional, con el apoyo firme de los Bancos, organizados también internacionalmente.

Los obreros, que no poseen nada, ¿van a dejar de organizarse para conquistar algo? Hoy se produce diez o quince veces más que hace diez años, y la situación del obrero no ha mejorado de una manera correspondiente. La producción aumenta, las riquezas aumentan; pero ¿cómo se beneficia de esa mayor abundancia la clase obrera? La clase obrera no obtendrá nada de no tener fuertes organizaciones.

Nuestra Internacional tiene organización en todos los países, incluso en algunos de América, y acogimos con gran placer vuestra adhesión, no porque seáis 10 ó 100.000 federados, sino por la solidaridad que ello establece. Así tenemos interés en que progreséis, porque cuanto más fuertes sean las Secciones, tanto más lo será también la Internacional, y aprovecho esta ocasión para agradeceros el apoyo y la solidaridad que habéis prestado a otras Federaciones necesitadas de la ayuda internacional.

Cuando he leído vuestra Memoria he experimentado viva satisfacción. Hace algunos años hemos tenido ocasión de apreciar lo que valen los hombres que tenéis al frente de vuestra organización, y sabemos que se puede contar con ellos para realizar grandes cosas. Gracias a ellos sabemos lo que pasa en España y cuál es vuestra situación.

En el orden del día que vais a discutir figura el problema de centralizar los esfuerzos y aumento de cuota. Ya sé que hablar de aumento de cuota es una cosa muy desagradable, pero no hay más remedio.

Fatalmente las pequeñas organizaciones son aquellas que tienen establecidas pequeñas cuotas. En todos los países se ha discutido siempre mucho sobre la conveniencia de aumentar las cuotas, y por nuestra experiencia, si yo pudiera daros un consejo, sería el que aumentéis cuanto podáis las cotizaciones, porque sólo así podréis tener una Federación fuerte.

En Dinamarca, la Federación de Metalúngicos agrupa el 95 por 100 de los obreros de la industria, y es porque se pagan de tres a cinco coronas; es decir, seis o siete veces más que vosotros. Se dirá que en Dinamarca los obreros ganan mayores sueldos; mas precisamente porque ganan buenos sueldos es por lo que se impusieron el sacrificio de pagar elevadas cuotas.

No quiero decir con eso que tengáis que copiar lo que se hace en los demás países, sino aprovecharos de sus experiencias. Tengo confianza en que realizaréis los esfuerzos necesarios para que vuestra Federación se desarrolle del mismo modo que parece desarrollarse la industria y el comercio de vuestro país, lo cual celebraremos mucho.

Me llevo la impresión de que progresaréis. Cumplid con vuestro deber, que es grande y bello. Yo deseo, camaradas, muchos éxitos para vuestra Federación y me despido de vosotros diciéndoos hasta la vista. (Grandes aplausos.)

Discurso de Largo Caballero

El secretario de la Unión General de Trabajadores habló a continuación, pronunciando un hermoso discurso, que fué calurosamente aplaudido en distintos períodos de su peroración, y, sobre todo, al final.

Podemos estar satisfechos — dijo Largo Caballero—de las jornadas de estos días, pues a pesar de todos los inconvenientes, nuestras organizaciones han podido demostrar su fuerza. Vais a tratar, camaradas metalúrgicos, asuntos muy interesantes en vuestro Congreso. Yo os aconsejo que hagáis todo lo posible por mejorar vuestra organización y corregir ese defecto, tan característico de nuestro país, de rehuir el cumplimiento de nuestros deberes, y que podáis estar en situación de tener escuelas como las de Bruselas y Francfort. Hace falta modificar en nuestro país no solamente la manera de ser de nuestras organizaciones, sino también de nosotros mismos, y comprender que para alcanzar determinadas ventajas hay que hacer algunos sacrificios.

Decía con mucha razón el camarada Bondas que el Sindicato no significa la huelga. Cuántas veces lo hemos dicho nosotros mismos que no somos partidarios de las huelgas y que los Sindicatos fuertes son precisamente los que evitan las huelgas. Las huelgas surgen cuando hay Sindicatos débiles, y aún con mayor frecuencia cuando no hay organización.

Es verdad que la mujer tiene miedo a la organización porque solamente se le hacen tocar los inconvenientes y no las ventajas. Es preciso, pues, que la mujer vea también lo conveniente de la organización, y entonces, en lugar de contener al marido, influirá sobre él para que sea un buen asociado. No solamente hay que mejorar la estructura de nuestros Sindicatos; hay que modificar también a los hombres. Si las mujeres no comprenden la finalidad de la organización es porque no se la hacemos comprender.

Vais a tratar, camaradas, de la base múltiple y de la centralización; pero no debéis olvidar las características de nuestro país. España reside en una punta de Europa, y estamos imbuídos de un carácter de independencia muy acentuado. En Suiza me dijeron en 1919 que los analfabetos eran de 1 por 1.000. Un día, en Berna, tocaban a rebato todas las campanas de las iglesias, y al preguntar la causa de aquel alborozo, me dijeron que se celebraba el hecho de que las cárceles estaban vacías.

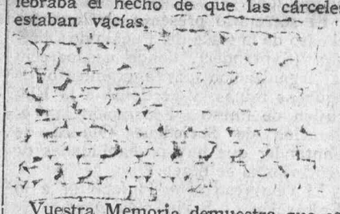

Vuestra Memoria demuestra que es injusto decir que sólo nos preocupamos de salarios. En ella se examinan problemas fundamentales que no solamente interesan a los obreros, sino a toda la sociedad.

Yo os declaro que los problemas políticos me preocupan mucho; pero debemos preocuparnos, sobre todo, de las cuestiones económicas y conocerlas profundamente, así como la concentración capitalista que se está operando ante nosotros.

Ante la organización capitalista hay que ir haciendo organización obrera y dotarla de todos los medios para que nunca haya de retroceder, sino seguir hacia adelante.

Una salva de aplausos acogió las últimas palabras de Largo Caballero.

El camarada José María Cobos puso fin al acto con breves, pero muy atinadas frases, recomendando a los compañeros que no olvidaran cuanto acababan de oír de labios de los distintos oradores.

UNA COMIDA FRATERNAL

Todos los delegados asistieron por la tarde a una comida fraternal de agasajo para los camaradas de los demás países, en el restaurante «Biarritz», en la calle de Almansa, comida por cierto muy bien servida.

Durante el acto reinó la más franca cordialidad, y al final, Enrique Santiago, presidente de la Federación, habló en francés, rindiendo homenaje a los camaradas extranjeros. Se puso fin al acto cantándose con entusiasmo «La Internacional».

Entre los concurrentes a la comida se hizo una colecta para EL SOCIALISTA, recaudándose 36 pesetas.

Segunda sesión

Bajo la presidencia del compañero Angel Lacort, y actuando Antonio Pla de secretario, reanudó ayer por la mañana, a las diez y media, sus tareas el Congreso metalúrgico.

En el momento de pasarse a nombrar las Ponencias, Muñoz, de Madrid, hizo saber que el Sindicato por él representado consideraba que habiendo faltado tiempo para estudiar detenidamente la reforma de estatutos que propone el Comité, se aplace esta discusión.

Carrillo hace observar que hay proposiciones de las Secciones que tratan de reformar los estatutos, y lo menos que puede hacer el Congreso es dar su opinión sobre el proyecto que se le somete.

Revalientes, de Peñarroya, dice que su Sindicato no ha tenido tiempo de estudiar los estatutos.

Caldas, de Vigo, opina que deben ser examinados los estatutos.

Se conviene en someter los estatutos al dictamen de la Ponencia, y se pasa al nombramiento de las Ponencias, que son las que siguen:

Ponencia 1.ª—Proyecto de estatutos.—Proposiciones del 1 al 18 y del 40 al 44, compuesta por Galván, Toyos, Pascual Tomás, Muñoz y Soto.

Ponencia 2.ª—Orientación y táctica.—Proposiciones del 19 al 20, compuesta por Gutiérrez, Granado y Rodríguez.

Ponencia 3.ª—Organización de la Industria.—Dictámenes, crisis de trabajo, «cártels» y estudios técnicos.—Proposiciones 21 y 45 al 47, compuesta por Candelas, Lacort, Cardeñoso, Clament y San Martín.

Ponencia 4.ª—Peticiones al Gobierno.—Proposiciones 22 al 39, compuesta por Muñoz, Aliaga y Pascual Tomás.

Ponencia 5.ª—Orientación profesional y aprendizaje.—Dictamen de la Memoria, compuesta por Ortiz, Prieto, Toyos, Castellar y Eusebio Pérez.

Ponencia 6.ª—Revisión de cuentas, compuesta por Cardeñoso, Tejero y Caldas.

Se da lectura a las adhesiones recibidas, que son las siguientes:

Federación Nacional de Camareros, Sindicato Metalúrgico de Logroño, Asociación de Obreras en Ropa Blanca, Sindicato Metalúrgico de Alcoy, Pedro Rubio Heredia, de Badajoz, y Federación Local de Obreros del Ramo de la Madera.

GESTION DEL COMITE EJECUTIVO

El compañero De los Toyos critica no se haya cumplido el acuerdo del Congreso de Bilbao de hacer obligatoria la adquisición de «El Metalúrgico».

La contesta Carrillo, poniendo de manifiesto que si ahora «El Metalúrgico» tiene déficit, de haberse dado cumplimiento al acuerdo de Bilbao, el déficit sería mucho mayor.

Intervienen varios camaradas sobre este particular, y como la discusión se desvía a si hay que hacer obligatoria o no la adquisición de «El Metalúrgico», el presidente llama la atención de los congresistas sobre ello, y, después de algunas explicaciones por parte de Carrillo y De los Toyos, queda aprobado lo hecho por el Comité Nacional.

Se promueve un ligero debate sobre una consulta verificada por el Comité Ejecutivo y se adoptan los acuerdos pertinentes al caso.

Carrillo informó al Congreso de lo ocurrido en Santander, y se nombró una Comisión, compuesta de Carrillo, Lacort y Julio Saiz, para visitar al ministro de Trabajo.

Acto seguido se suspendió la sesión, para reanudarla por la tarde, a las cuatro.

Cuarta sesión

A las cuatro y media empieza la sesión, bajo la presidencia del compañero Angel Lacort, continuándose el debate sobre la gestión del Comité Ejecutivo.

Muñoz, de Madrid, pregunta por qué no fué discutida por el Comité Nacional la Memoria antes de publicarse y por qué no se han publicado más informes técnicos.

Le contesta Carrillo, dándose por satisfecho el compañero Muñoz.

San Martín, de Valencia, trata de ciertas gestiones del Ejecutivo en determinada crisis de trabajo que surgió hace algún tiempo en Valencia.

Carrillo expone lo realizado por el Ejecutivo sobre este particular, quedando resuelto este asunto.

Prieto, de Madrid, se lamenta que en la Memoria no se dé amplia información sobre la reunión de aportacionistas de la Gráfica Socialista.

Le contesta Carrillo justificando lo hecho por el Ejecutivo.

Carrillo expone también lo realizado por el Ejecutivo después de publicada la Memoria. Se está constituyendo un Sindicato en Córdoba; los fundidores en bronce de Valencia están en relaciones con la Federación, así como la Sociedad de Caldereros en cobre de Barcelona, que se acaba de organizar. Se espera que ambas entidades ingresen pronto en la Federación.

Pascual Tomás pregunta la situación en que se halla el Sindicato de Castellón. Carrillo manifiesta que dicho organismo pidió el ingreso en la Federación, pero no se ha tenido más noticias de él, aunque se le continúa enviando ejemplares de «El Matalúrgico». Tomás hace algunas consideraciones sobre este particular, que tendrá en cuenta el Comité Ejecutivo

Carrillo da cuenta de los anticipos económicos hechos a la Gráfica Socialista y de la petición hecha por el gerente de la Gráfica para que la Federación deposite fondos en dicha Cooperativa.

Ocupa la presidencia Pascual Tomás.

El Congreso discute la realizado por el Ejecutivo, y lo aprueba.

De los Toyos propone que se deposite en la Gráfica parte del capital de la Federación. Trigo impugna la proposición de De los Toyos, que aprueba el Congreso por mayoría de votos.

Se da cuenta de los propósitos que tiene el Comité Nacional de la Unión General de Trabajadores para resolver las desavenencias que se han

EL ACTO DE AYER EN LA CASA DEL PUEBLO

El camarada Enrique Santiago pronunciando el discurso de apertura del Congreso Nacional de Metalúrgicos

suscitado en la Federación de Peñarroya.

Intervienen Revullientes, de Peñarroya, y Rodríguez, de Puertollano, que explican la situación de la cuenca de Peñarroya.

Lacort cree conveniente definir un criterio que pueda servir de guía para encontrar una solución, aunque ésta no tenga carácter absoluto, debiendo estar supeditada a lo que se acuerde en la conferencia propuesta en Peñarroya. Este criterio debe ser el de crear Sindicatos industriales de empresa, dadas las características especiales de aquella cuenca.

San Martín hace también algunas consideraciones sobre este particular.

Interviene Carrillo, explicando lo que pasa en Peñarroya y la conveniencia de llegar a una solución para normaliar un estado de cosas que es verdaderamente nocivo y perjudicial a la organización.

Rectifican los compañeros que han hablado anteriormente, y se faculta al Ejecutivo para que envíe un representante a la Conferencia que se tiene el proyecto de celebrar en Peñarroya.

Se acuerda enviar una adhesión al aniversario de la Federación de Sindicatos Metalúrgicos de Hungría, con ocasión de reunirse el Comité Internacional en Budapest, por no poder enviar delegado directo.

Agotada la discusión sobre la gestión del Comité Ejecutivo, se suspendió la sesión del Congreso a las seis de la tarde, reuniéndose inmediatamente las Comisiones.

Hoy continuará el Congreso, a las diez de la mañana.

V Congreso de la Federación de Obreros Mineros

Segunda sesión

Al quedar constituído el Congreso, el primer acuerdo que se tomó fué hacer constar en el acta el sentimiento por la muerte de los camaradas Pablo Iglesias, Vicente Barrio, Antonio García Quejido, Eusebio Marcos, José María Suárez, Manuel Fraile y cuantos pertenecían al movimiento obrero.

Respecto al hecho trágico de la mina de San Vicente, que costó la vida al camarada José Iglesias y heridas graves a Belarmino Tomás, el Congreso, además de lamentar lo sucedido, lo condena enérgicamente por la forma alevosa y criminal del hecho, indigno e impropio de las prácticas y sentimientos democráticos y humanitarios que inspiran los ideales de los trabajadores.

La delegación de Peñarroya pregunta el porqué figuran en la Federación con menos afiliados que los que figuran en su credencial, que son, a su juicio, los efectivos verdaderos de su Sindicato. Se entabla discusión, y el tesorero y el secretario de la Federación declaran que vienen observando alguna anormalidad en la parte que se refiere a cuotas entre el Sindicato de Peñarroya y la Federación, y lo demuestran con pruebas que el Congreso toma en consideración, y por ello se invita a los compañeros presidente y secretario de la Federación Regional de Sindicatos de Peñarroya, Aurelio Expósito y Antonio Cañizares, para que expongan lo que allí ocurre.

Después de oídos estos compañeros se afirma el Congreso en las irregularidades señaladas por la Comisión Ejecutiva, y el Congreso acuerda se aclare debidamente el asunto.

DICTAMEN DE CUENTAS

La Comisión de cuentas da lectura al siguiente dictamen, que es aprobado por unanimidad:

«Examinadas las cuentas sometidas por la Ejecutiva de la Federación, correspondientes a los años de 1923 a 1928, primer semestre, a dictamen de la Comisión que suscribe, elegida por el Congreso a tal efecto, se creen en el caso de someter a los delegados para su aprobación el siguiente dictamen:

Que en el asiento del libro Mayor, folio 12, en el asiento correspondiente a la cotización de la Sección del Llano del Beal, aparecen ingresadas cuarenta pesetas, y según los datos examinados deben ser **cincuenta**, lo cual que, aparte de esta salvedad, las hallamos de conformidad.

El resultado que se desprende de los libros es el siguiente:

	Pesetas.
Ingresos por cotizaciones ordinarias	48.877
Gastos ordinarios	45.981,70
Superávit de esta cuenta	2.895,30
Ingresos.	
Por suscripción a favor de los huelguistas ingleses.	47.751,40
Idem para los huelguistas alemanes	1.096
Suman los ingresos	48.847,40
Gastos.	
Remitido a los ingleses	30.128,25
Idem a los alemanes	1.096
Suman los gastos	31.224,25
RESUMEN GENERAL	
Ingresos por todos conceptos	94.829,10
Gastos por ídem	80.101,25
Saldo a favor de la Caja.	14.727,85

Casa del Pueblo de Madrid, 16 de septiembre de 1928.—Miguel Ranchal, Ramón Ramiro, Víctor Gómez.

GESTION DE LA EJECUTIVA

Puesta a discusión la Memoria repartida entre las Secciones, el compañero Peña dió algunas explicaciones con respecto a algunos asuntos e instó a los delegados a que preguntasen o impugnasen la gestión, si así lo creían conveniente.

El compañero Timoteo García preguntó sobre los casos concretos de edición del reglamento de la Federación, pago de cuotas a la Unión y jornada.

El compañero Peña le contesta exponiendo las causas que impidieron hacer una tirada del reglamento, entre las que se hallan las dificultades que hallaron en el Gobierno civil, que pretendió hacer desaparecer toda declaración de los principios que informan la organización obrera. Con respecto a las cotizaciones de la Unión, expuso las dificultades económicas, por tener que atender a muy urgentes necesidades del Sindicato Asturiano, a quien adelantó cierta cantidad de dinero.

En cuanto a la jornada, fué contestado por Llaneza de una manera amplia. Intervinieron varios delegados en este punto concreto, mostrando su aprobación a lo hecho por la Ejecutiva de la Federación, aprobando la gestión en este punto concreto.

Víctor Gómez muestra su disconformidad sobre este punto de la gestión, y cree que el intento de vulneración de la jornada legal realizado el año pasado por las Cámaras oficiales mineras de España se basó principalmente en el precedente del aumento de la jornada en las minas hulleras. Estima que nunca se debió, por parte de la clase trabajadora, hacer una concesión de esta naturaleza.

Es contestado por el compañero Llaneza diciendo que lo hecho fué por acuerdo de un Congreso extraordinario celebrado a tal efecto, al que no concurrió la representación del Sindicato Minero de Vizcaya. Este acuerdo se basó ante la inminencia del aumento de la jornada especial que disfrutaban los mineros del carbón, visto el resultado de la huelga inglesa. Añadió que, de aceptarse la proposición de los obreros, todavía quedaban los mineros españoles en superiores condiciones a las de sus compañeros del resto de los países. Que cuando vió el representante obrero en la Comisión del Combustible que la jornada se aumentaba en una hora por imposición del Gobierno, él no aprobó eso, y en señal de protesta se retiró de dicho organismo, al que todavía no ha vuelto. Añadió que por ser cosa que afectaba a los obreros del carbón no se invitó a otros Sindicatos.

En vista de la hora, una y media de la tarde, se suspende la sesión para continuarla a las cuatro de la tarde.

Tercera sesión

CONTINUA LA DISCUSION DE LA GESTION DE LA EJECUTIVA

Preside Agustín Marcos.

Hacen uso de la palabra varios compañeros para rectificar.

Timoteo García expone que aun cuando admite los descargos de los compañeros de la Ejecutiva, y vistos los razonamientos expuestos, hace observar que él creyó se debió hacer algo más. Añadió que el hecho de discrepar en ciertos extremos de la gestión, tanto él como la organización que representa se creen en el deber de señalar estos casos, que de ninguna forma implican desconfianzas ni recelos y sí el mejor deseo de colaborar en la buena marcha de nuestra organización nacional para su mayor eficacia.

Hace uso de la palabra Víctor Gómez para decir la relación que pueden tener las resoluciones que se adopten en la marcha de una industria para los obreros de las demás.

El compañero Gil Teruel, de La Carolina, por mandato de su Sección aprueba plenamente la gestión de la Ejecutiva.

El presidente invita a los reunidos si tienen que preguntar alguna cosa más con respecto a este punto.

Y al no haber quien lo haga, se suspendió la sesión para reanudarla a las cuatro de la tarde.

A las cuatro de la tarde abre la sesión el compañero Agustín Marcos, actuando de secretario Plácido Zapico.

Continúa discutiéndose la gestión de la Comisión Ejecutiva, y visto que ningún delegado desea hacer más preguntas ni dirigir cargos, se concede, la palabra para rectificar, a Timoteo García, contestándoles la Comisión Ejecutiva.

Puesta a votación la gestión de la Comisión Ejecutiva, es aprobada por unanimidad.

El secretario presenta al Congreso el caso de la Casa del Pueblo de Obregón (Santander), donde desapareció la organización por agotamiento de aquellas minas, y participó a la Ejecutiva de nuestra Federación la Federación de Sociedades Obreras de Santander que hay probabilidades de venderlas si se desea.

El Congreso acuerda facultar a la Federación de Sociedades Obreras de Santander para que lo haga y que pague lo que adeude la Casa, y el sobrante quede a favor de aquella Federación Montañesa, ya que tiene el Congreso la seguridad que ha de invertirlo en beneficio de las ideas.

PONENCIA DE REGIMEN INTERIOR

En nombre de esta Ponencia, el compañero Severino Calleja lee el siguiente dictamen:

«Que aun considerando de gran interés la labor realizada por el Sindicato Castellano proponiendo varias reformas al reglamento, la Ponencia que suscribe cree, sin embargo, que teniendo en cuenta el acuerdo tomado por el Congreso de la Unión General, que acaba de celebrarse, de ir a la creación de las Federaciones de industria, estima conveniente diferir toda discusión sobre este caso concreto hasta que la Unión lleve a la práctica el mencionado acuerdo, por si ello nos obligase a modificar en parte nuestros estatutos para adaptarnos a la nueva modalidad de organización.»

El Congreso, después de algunas observaciones y aclaraciones, aprueba por unanimidad el dictamen de la Ponencia.

En vista de que aún no está terminada la ponencia de Reclamaciones y legislación, el secretario plantea el caso del Sindicato Minero de Almadén, de reciente creación, que pide el ingreso en nuestra Federación, cuando, a juicio de la Comisión Ejecutiva, no fué baja, ya que la Federación Local de Obreros de Almadén, a la cual pertenecían los mineros, pertenece a nuestra Federación, si bien no está al corriente de las cuotas. A juicio de la Comisión Ejecutiva, el Sindicato Minero de Almadén no hizo otro caso que cambiar de nombre, y lo que procede es que paguen lo que adeudan y darles ingreso.

El Congreso acuerda facultar a la Comisión Ejecutiva para que se entienda con ellos.

Visto lo avanzado de la hora, se suspende la sesión para reanudarla el lunes, a las diez de la mañana.

Cuarta sesión

Bajo la presidencia de Agustín Marcos, y actuando de secretario Víctor Gómez, se abre la sesión a las diez y media, con asistencia de todos los delegados.

PONENCIA DE RECLAMACIONES AL GOBIERNO Y PROPAGANDA

Se pone a discusión esta ponencia, que dice:

«Los delegados que suscriben, nombrados por el Congreso para dictaminar sobre peticiones al Gobierno y Propaganda, declaramos:

Que examinadas las propuestas por la Comisión Ejecutiva, las aprobamos en su totalidad, así como las que en el mismo sentido hacen las Secciones:

a) Reclamar del Gobierno la pronta aprobación de la inspección obrera en las minas.

b) Reforma de la ley de Accidentes del trabajo en el sentido de considerar las enfermedades profesionales como accidentes del trabajo y que se concedan rentas o pensiones vitalicias en los casos de inutilidad o muerte.

c) Que siendo la industria minera de las consideradas como agotadoras, que el retiro de los mineros sea concedido a los cincuenta años llevando veinticinco de trabajo.

d) Ratificar el acuerdo tomado en el pasado Congreso Internacional de Mineros de considerar como jornada máxima legal la de siete horas en los trabajos del interior de las minas.

e) Que se conceda a las organizaciones obreras el control en las industrias.

f) Que se promulgue por ley en las diferentes ramas de la industria minera el salario vital y que se evite rigurosamente el trabajo de los menores de edad.

g) Que se realice una intensa campaña de propaganda en todas las cuencas mineras, especialmente en aquellas en que aún no tenemos organización, para lo cual los Sindicatos durante el año 1929 deben abonar cinco céntimos más por afiliado y mes.

h) Que el Congreso declare que la organización más perfecta es la de los Sindicatos de industria y aconseje, por lo tanto, la creación en cada provincia, o en varias agrupadas, de un Sindicato de esa estructura.

LAS PAGINAS DE ESTE NUMERO HAN SIDO REVISADAS POR LA CENSURA

PROPOSICIONES DE LAS SECCIONES

1.ª Nacionalización de las minas. (Llano del Beal, Castellano, Villaodrid, Puertollano y Asturias.)

2.ª Inspección obrera en las minas nombrada por los Sindicatos obreros. (Peñarroya, Puertollano, Villaodrid, Castellano, Asturias y La Carolina.)

3.ª Que se modifique la ley de Accidentes del trabajo en el sentido de considerar accidentes las enfermedades profesionales. (Peñarroya, Castellano, Carolina y Asturias.)

5.ª Reclamar del Gobierno el subsidio al paro forzoso. (Peñarroya, Carolina, Asturias y Castellano.)

6.ª Reclamar el establecimiento del salario vital. (Asturias, Castellano, Peñarroya y Villaodrid.)

7.ª Que en todas las minas se cumplan las leyes de carácter social. (Carolina).

8.ª Que se cumpla igualmente la jornada legal de ocho horas. (Carolina.)

9.ª Que se constituyan los Comités paritarios. (Carolina.)

10.ª Que el Gobierno adopte las medidas necesarias para solucionar la crisis de trabajo. (Villaodrid, Asturias, Llano del Beal, Castellano, Peñarroya y Carolina.)

11.ª Que se pida al Gobierno la supresión del impuesto de Utilidades para los obreros. (Castellano).

12.ª Que el retiro obrero del minero sea a los cincuenta años, llevando veinticinco de trabajo.»

Esta última proposición ha sido aprobada con carácter general en el reciente Congreso de la Unión General de Trabajadores.

Sobre la proposición de la Ejecutiva que pide se aumente la cuota en cinco céntimos, durante el año 1929, para destinar su importe a organizar a los obreros de aquellas cuencas en que no existe la organización obrera, y que por el número de trabajadores merecen y es de necesidad incluirlos en nuestra Federación, la Ponencia así lo estima; pero que estos fondos se inviertan exclusivamente en propaganda.

Firman la Ponencia Timoteo García, Agustín Marcos y Eduardo Blanco, los cuales explican y aclaran su criterio, y es aprobada por unanimidad.

Se pasa a continuación al punto de preguntas y proposiciones urgentes. A preguntas de varios delegados, el camarada Peña dice que en los puntos donde no se cumpla lo relativo al impuesto de Utilidades con arreglo a las aclaraciones que se hicieron por parte del Gobierno, que se pueden dirigir a la Ejecutiva para que ésta haga la oportuna reclamación.

NOMBRAMIENTO Y RESIDENCIA DE LA EJECUTIVA

Por unanimidad se acuerda que siga residiendo ésta en Mieres.

Con arreglo al reglamento, al Congreso toca hacer el nombramiento de presidente, secretario general y tesorero, y son elegidos los compañeros siguientes:

Presidente, Manuel Llaneza.
Secretario, Ramón G. Peña.
Tesorero, José R. Parrado.

El resto de los compañeros los nombrará el Sindicato Asturiano.

SOBRE LA CRISIS DE TRABAJO

El compañero Ramón G. Peña habla de la gravedad que ésta encierra en las minas de las diferentes materias, sobre todo en las del carbón, para las cuales se han presentado dos soluciones, que hasta la fecha no han dado el resultado apetecido.

Intervienen varios compañeros, y, en definitiva, se acuerda facultar a la Ejecutiva para que siga actuando en este sentido, a lo que todos los presentes, en nombre de sus representados, ayudarán por todos los medios, y apelando a todos los procedimientos porque tenga una rápida solución.

SINDICATOS DE INDUSTRIA

Se nombra una Comisión, compuesta del secretario y un compañero de Vizcaya, para que vayan a la cuenca de Peñarroya y otros puntos de Andalucía para que, al mismo tiempo que realizan cierta gestión en la Federación Regional de Sindicatos de Peñarroya sobre nuestro Sindicato, verifiquen varios actos de propaganda.

Los delegados de La Carolina y Linares preguntan si la Federación mantiene relaciones directas con los representantes de los obreros en el Consejo de Administración de las minas de Almadén y Arrayanes, propiedad del Estado, a lo que contesta la Ejecutiva negativamente, manifestando que si han tenido datos para la Memoria, en lo que a estas minas concierne, ha sido recogiéndolos de las Memorias que publica aquel Consejo.

El Congreso lamenta la falta de esos informes directos de la representación obrera, ya que ella intervino en su nombramiento.

El compañero Gil Teruel habla del consorcio del plomo y de la situación de los pequeños contratistas con respecto a los patronos, y propone se pida la participación de éstos en el consorcio para que se coloque a los mismos en idénticas condiciones para que proporcionalmente se beneficien con ello.

Por tratarse de obreros, así se acuerda.

COMITES PARITARIOS

Se acuerda que se pida la constitución de los Comités paritarios con arreglo al decreto-ley de 26 de noviembre de 1926.

SE CLAUSURA EL CONGRESO

En esta sesión queda clausurado el Congreso con unas palabras del presidente exhortando a todos a trabajar y a llevar a sus localidades la impresión del entusiasmo que ha animado en todas sus sesiones las tareas de nuestro V Congreso.

III Congreso de la Federación de Gasistas, Electricistas y Similares

Primera sesión

Ayer, a las once de la mañana, se reunió en el salón pequeño de la Casa del Pueblo el III Congreso de la Federación Nacional de Obreros Gasistas, Electricistas y Similares.

El camarada Jorge Unsáin, presidente de la Federación, pronunció, en nombre del Comité, un discurso de salutación.

«Por tercera vez—dijo Unsáin—, este Comité tiene la satisfacción de saludar y darles la bienvenida a los representantes de los obreros de aguas, gas y electricidad de provincias.

Esta satisfacción se aumenta al poder presentar ante los compañeros antiguos a los que por vez primera asisten a estas tareas, que son muchos más que los que asistieron a los Congresos anteriores.

Al primero que celebramos asistieron siete Secciones; al segundo asistieron ya trece Secciones, con más de 1.800 federados, y a éste asisten veinticinco Secciones y un Grupo. Esto prueba—añadió Unsáin—que la semilla sembrada por el Comité ha dado su fruto, si no tan fecundo como todos hubiésemos deseado, sí es satisfactorio.»

Dirigió un fraternal saludo a los representantes allí presentes, de diversas Federaciones y de la U. G. de T., y terminó su discurso invitando a todos los delegados a que no dejen nada por preguntar y discutir, procurando en todo momento de su intervención que ésta sea con la elevación de miras que corresponde a los obreros pertenecientes a la U. G. T., a cuyos delegados de las Secciones representadas en este Congreso les desea que la estancia en Madrid les sea grata y satisfactoria.

Inmediatamente, se eligió presidente y secretario interino. Recayó el nombramiento en los compañeros Torres, de Almería, y Bernácer, de Valencia, respectivamente.

Torres dirigió breves palabras a los compañeros, recomendándoles procuren ser breves, en atención a que muchos delegados llevan ya varios días en Madrid por haber tenido que asistir al Congerso de la Unión. Saludó efusivamente a los reunidos, y se pasó a la lectura de

ADHESIONES

Figuran entre éstas las siguientes, y asisten a las tareas del Congreso los representantes que en ellas se indican: Sindicato Nacional Ferroviario y U. G. T., Trifón Gómez; Federación del Arte Rodado, José Díaz; Federación de Servicios Escénicos, Rafael Pretel; Federación de Artes Blancas Alimenticias, José Díaz Alor.

Por el Partido Socialista, cuya adhesión se leyó también, asiste el camarada Lucio Martínez.

También se leyeron entusiastas adhesiones de los compañeros Luque y Vicente Marcos. Este en nombre de la Sección Gas, de Valencia, saluda al Congreso y dedica un cariñoso recuerdo al Abuelo, maestro de todos.

A continuación, se da lectura de las representaciones presentes, y que son como van a continuación:

Aurelio Expósito Peña, de Pueblonuevo del Terrible, 90 federados.
José Fernández Rodríguez, Oviedo, 96.
Miguel Marín, Puertollano, 48.
Juan Bernácer, Aguas, de Valencia, 225.
Isidoro Payán Reverte, Bilbao, 10.
José Díaz Hervás, Gabino Iglesias, Francisco Rivera y Sandalio Prados, Madrid, 2.035.
Pedro Chico Pastrana, Burgos, 41.
Cayetano Torres, Almería, 90.
Angel Castillo, Mataró, 43.
Andrés García Pérez, Palencia, 41.
Angel Castillo, Gas, Barcelona, 65.
Antonio Palomino Sánchez, Toledo, 66.
José Varón, Santander, 73.
José Famadas, Operadores de «Cine», Barcelona, 55.
Rafael Miró, Gas, Valencia, 100.
Joaquín Moya Calatayud, Electra Valenciana, 280.
Salvador Guillén, «El Volta», Valencia, 204.
Joaquín Moya Calatayud, Mijares, Valencia, 50.
Román Lobo, Málaga, 32.
Francisco Alconchel, Zaragoza, 34.
«El Tudor», Zaragoza, 25.
Arturo Herrero, Valladolid, 74.
Gasistas, Jerez, 25.
Castellón de la Plana, 55.
Valenciana de Electricidad, Valencia, 50.

Se acuerda que la Comisión de admisión de credenciales se componga de un compañero de Madrid y los cuatro compañeros cuyas credenciales se hayan recibido las primeras.

Queda compuesta la Comisión con los compañeros siguientes:

Expósito, de Pueblonuevo del Terrible; Fernández, de Oviedo; Marín, de Puertollano; Bernácer, de Aguas, de Valencia, y Hervás, de Madrid.

NOMBRAMIENTO DE PONENCIAS

Inmediatamente se pasó a la designación de Ponencias, quedando elegidos los compañeros siguientes:

Contratos colectivos, Jornada legal de ocho horas y Jornal mínimo: Moya, Expósito y Guillén.

Protección contra los accidentes del trabajo, que las enfermedades profesionales sean declaradas accidentes del trabajo y Vacaciones retribuídas: Hervás, Marín, Payán, Miró y Palomino.

Gestión administrativa: Bernácer, Torres y Fernández Rodríguez.

Reforma de los Estatutos: Bernácer, Torres y Guillén.

Abono del salario y ayuda facultativa en caso de enfermedad, Medidas higiénicas en las fábricas y talleres: Marín, Guillén, Miró, Iglesias y Palomino.

Peticiones a los Poderes públicos: Castillo, Andrés García, Payán, Guillén y Pedro Chico.

Conflictos y Comités paritarios: Moya, Bernácer, Castillo, Varón, Famadas, Chico y Guillén.

Proposiciones de las Secciones: Expósito, Moya, Hervás, Iglesias y García.

Enseñanza profesional: Hervás, Miró y Rivera, y con carácter informativo, el compañero Cabezas, del Comité Nacional.

Nombradas todas las Ponencias, el presidente rogó a los nombrados la mayor actividad posible.

OTRA ADHESION

El compañero Lusarreta dió lectura a una carta de la Sección de Madrid, recibida en aquel momento.

En dicha carta se hace constar la adhesión al Congreso y un saludo para los congresistas, y después se hacen en ella unas consideraciones acerca de diversos asuntos que interesan al Congreso.

El compañero Iglesias, de Madrid, se hizo intérprete del saludo que esta Sección enviaba por carta y rogó a los delegados hiciesen extensivo el saludo a todos los federados.

A propuesta del presidente se acordó que la carta de la Sección de Madrid pase a la Ponencia de proposiciones de las Secciones una vez que de dicha carta se pueden tomar algunas ideas que sirvan de orientación y las proposiciones que en principio se apuntan en ella.

El compañero Lusarreta, como secretario de la Federación, se puso a disposición de todos los compañeros para cuantas consultas e informes necesiten.

MESA DEFINITIVA

Se nombró la Mesa definitiva, recayendo los nombramientos en los siguientes compañeros: Cayetano Torres, de Almería, presidente; Aurelio Expósito, de Pueblonuevo del Terrible, vicepresidente.

Secretarios para esta sesión: Bernácer y Guillén, los dos de Valencia.

El compañero Torres agradeció el nombramiento y reiteró el saludo, que hizo extensivo a los representantes de las Secciones y de la U. G. T., allí presentes.

Recomendó a los delegados alteza de miras en las discusiones y que antepongan siempre el interés general al particular e individual.

Terminó invitando al representante de la U. G. T. a que dirija la palabra al Congreso.

Se hizo constar en acta el sentimiento del Congreso por todos los compañeros federados fallecidos, y se acordó enviar un telegrama a la Sección de Mataró reiterando el pésame por la desgraciada muerte que tuvo el compañero Lucio González, pésame que la Sección transmitirá a la viuda y demás familia de aquel querido compañero.

EL REPRESENTANTE DE LA UNION GENERAL DE TRABAJADORES

El compañero Trifón Gómez, atendiendo a la invitación hecha por el presidente, manifestó que estimaba más oportuno intervenir en algunos puntos del orden del día, como era su propósito, en vez de pronunciar ahora un discurso.

«Si se hubiese tratado ya de la gestión del Comité—dice Trifón—, yo hablaría de la actividad que ha desplegado; pero prefiero dejarlo para el momento oportuno, pues no quiero que parezca un deseo de elogiar o algo que signifique una coacción.

En cuanto a la U. G. T., no tiene más que recordar a los que han asistido a su Congreso la importancia de éste, tanto por el número como por los asuntos tratados y resueltos. Si la clase trabajadora tuviera que demostrar a sus detractores su capacidad y disciplina, con sólo presenciar el Congreso de la Unión se hubiesen convencido los que no lo estuviesen ya por otros actos. Los que no quieran convencerse, no se convencerán con los hechos realizados por dicho Congreso; pero nosotros podemos ostentar motivos de satisfacción.»

Hizo un breve resumen de la labor realizada en seis días por los congresitas, «labor—dijo—para la que otros elementos apegados a los errores de la verborrea hubiesen necesitado meses».

Destacó de entre las cuestiones tratadas en el referido Congreso la que se refiere a la nueva estructuración, y que afecta, como a todas las Federaciones, a la que ahora está reunida en este Congreso.

Esa estructuración será a base de Federaciones o Sindicatos de industria, que él estima que es el mejor tipo de organización y el más eficaz de los que hoy se practican en Europa.

Citó varios casos; reconoció que no todos los obreros están conformes con ese tipo de organización, y dijo que puede haber casos en que no se sepa aún cuál tipo es el mejor, si el de industria o el de empresa. De todas maneras, vamos a un ensayo.

Enunció el tacto de la U. G. T., afirmando que si el acuerdo lo hubiese tomado con un criterio estrecho, podía fracasar el intento. Pero la Unión, siempre cauta, da dos años para el estudio y reflexión al cabo de cuyo tiempo se pueda presentar al Congreso un proyecto completo y que se pueda discutir ampliamente.

Tiene la seguridad de que el año 30 se obrará con la misma cautela.

Terminó con unas palabras de aliento y de exaltación a la labor que han de realizar los delegados de este Congreso, y repitió que lo que hubiera de decir ahora de un modo caótico y desordenado, lo dirá en momento oportuno al tomar parte en las deliberaciones. Fué muy aplaudido el compañero Trifón Gómez.

Se acordó que las sesiones se celebren de diez de la mañana a una de la tarde y de cuatro de la tarde a ocho de la noche.

A propuesta de Unsáin se acordó enviar un telegrama a la Sección Valenciana de Electricidad, recientemente ingresada en la Federación, notificando a aquellos compañeros que el Congreso verá con gusto que envíen representación.

Se leyó, y fué aprobado, el telegrama que se ha de enviar a Mataró.

Se nombró secretarias para la sesión de la tarde a los compañeros Fernández, de Oviedo, y Guillén, de Valencia, y se levantó la sesión.

Segunda sesión

Comienza la sesión a las cuatro de la tarde. Preside Torres, de Almería, y actuaron como secretarios Guillén, de Valencia, y Fernando Rodríguez, de Oviedo.

MAS ADHESIONES

Se da lectura a las nuevas siguientes adhesiones: Sociedad de Obreros Electricistas y Similares de Palencia, Sindicato de Electricidad de Peñarroya y Federación Nacional de Cocineros.

DICTAMEN DE ADMISION DE CREDENCIALES

La Comisión dictaminadora de credenciales da lectura a su dictamen, en el que se expone la situación reglamentaria en cuanto a la cotización de las Secciones Gas Lebón y Mijares, las dos de Valencia. En el dictamen se explican las razones por las que están retrasadas dichas Secciones en el pago de sus cuotas.

El compañero Miró, de Valencia, amplía la información referente a dichas Secciones.

Interviene Castillo para pedir algunas aclaraciones.

También interviene brevemente el compañero Moya, de la Sección de Mijares, de Valencia.

Después de hablar nuevamente el compañero Miró se aprueban sin discusión las credenciales a las que la Comisión no opone reparo alguno.

El compañero Moya manifestó que prometía que en cuanto él regrese a Valencia se arreglará la situación de la Sección que representa.

Iglesias, de Madrid, propuso, en atención a la situación especial por que atraviesa Gas Lebón, de Valencia, y que ha motivado su atraso, se admita su representación.

Lusarreta dió lectura de los informes pedidos en relación con el asunto que se debate.

En vista de las manifestaciones hechas por los compañeros Miró y Moya, el Congreso acordó admitir las representaciones de Gas Lebón y Mijares, ambas de Valencia, con toda plenitud de derechos reglamentarios.

DISCUSION DE LA MEMORIA

Se puso a discusión la Memoria del Comité.

Bernácer, de Valencia, habló acerca del punto gestiones de propaganda. Manifestó que, en su opinión, el órgano de la Federación «La Turbina», se debe dedicar exclusivamente a la propaganada y no insertar en ella la Memoria, las cuentas y otros trabajos.

Lusarreta explicó las razones que han impulsado al Comité a publicar en «La Turbina» dichos trabajos: economizar gastos a las Secciones.

Hervás defendió la gestión del Comité en este punto.

Unsáin explicó con todo detalle los gastos que tiene la Federación, gastos cuya cuantía aconsejan economizar todo lo posible. Publicar la Memoria aparte hubiese costado un aumento de gastos de 600 ó 700 pesetas.

Ocupa la presidencia Aurelio Expósito.

Intervienen para aclaraciones los compañeros Porras y Hervás.

Torres, de Almería, se lamentó de algunas deficiencias que existen, a juicio de su Sección, en la actividad del Comité en relación con la propaganda y contestación a la correspondencia.

Unsáin, en representación del Comité, explicó las causas a que obedecen las deficiencias que pueden observarse, que no son otras más que la falta absoluta de medios económicos, pues hoy, con el mucho trabajo que pesa sobre el secretario, había necesidad de tener un cargo retribuído a fin de que el compañero que lo desempeñase se dedicase exclusivamente al cargo.

Torres rectificó manifestando que no estaba en su ánimo censurar al Comité, pues bien se hace cargo de que el trabajo es abrumador. Su intención ha sido la de estimular.

Moya preguntó si no se puede publicar la Memoria en EL SOCIALISTA, como lo han hecho otras Federación.

Unsáin explicó las razones por las que no se ha publicado en EL SOCIALISTA.

Los compañeros—dijo—deben tener en cuanta que las columnas de nuestro diario están siempre a disposición de las organizaciones de la Unión General de Trabajadores; pero hay trabajos que por su extensión hay que abonarlos, pues no es posible hacerlo de otro modo, y para hacer gastos no estaba autorizado el Comité.

Hervás, de Madrid, rogó al Comité que ponga de su parte todo lo posible para activar los asuntos, y, sobre todo, en los casos urgentes.

Porras, del Comité, manifestó que éste pone toda su actividad y buen deseo a fin de llevar los asuntos lo más al corriente que es posible, dentro de los medios disponibles.

Intervienen nuevamente algunos compañeros, entre ellos el compañero Torres, que concretó su pensamiento manifestando que en gran parte su lamentación obedecía a que en la Memoria no se refleja ni con mucho toda la labor realizada por el mismo Comité.

Castillo, de Mataró y Barcelona, opina que se debe dar preferencia en «La Turbina» a los trabajos que son exclusivamente de propaganda. Manifiesta que está conforme con la aprobación de la Memoria del Comité y su gestión.

Lusarreta explicó cómo funciona el Comité y las dificultades que hay para que éste, aunque pudiera reunirse todos los días, pueda utilizar el local de la Secretaría, ocupada por otras colectividades también.

En relación con los trabajos de propaganda, reiteró una vez más la invitación a todas las Secciones de que envíen artículos.

Cabezas explicó las razones que aconsejan la publicación de trabajos técnicos. Demostró con algunos ejemplos que la publicación de esos trabajos ha dado buenos resultados, como son las consultas que se reciben de provincias en relación con los referidos trabajos, y el interés que otros compañeros están demostrando.

Chico, de Burgos, elogió los trabajos técnicos publicados en «La Turbina», y dijo que son muy beneficiosos, por ser de gran enseñanza profesional.

Después de una breve intervención del compañero Expósito, se aprobó por unanimidad el punto referente a gestiones de propaganda.

Torres mostró su aprobación a la gestión del compañero Lusarreta en las reuniones del Comité de la Federación Internacional de Servicios públicos de Amsterdam.

Lusarreta explicó con detalle su intervención y la agradable impresión que le produjeron las reuniones celebradas. También dió detalles de las condiciones de trabajo y salario de los trabajadores de la Industria de Amsterdam.

Quedó aprobada la gestión del compañero Lusarreta en su intervención en las reuniones del Comité Internacional.

Nuevamente ocupó la presidencia el compañero Torres.

Intervienen brevemente varios compañeros para tratar a grandes rasgos del resto de la Memoria, y quedó ésta aprobada por unanimidad y en todo lo que abarca la gestión del Comité y demás asuntos que se reseñan en dicha Memoria.

OTROS ASUNTOS

El compañero Unsáin dió cuenta del estado de la Sección de Cádiz, que se está organizando y que adeuda dos años de cotización.

Expósito dió su opinión acerca de lo que se puede hacer en favor de aquella Sección.

Lusarreta intervino para ampliar la información de dicho asunto, y añadió que el Comité ha estimado que la Federación no se encuentra en condiciones para hacer a dicha Sección el préstamo que solicita.

Se acordó pasar el asunto a la Ponencia de Conflictos, y se levantó la sesión.

LA SECCION DE MADRID INVITA A SUS ASOCIADOS

La Sociedad de Obreros Gasistas, Electricistas y Similares pone en conocimiento de todos sus asociados el deber que tenemos de asistir a las tareas de nuestro Congreso con el fin de revestirle del relieve e importancia que en sí tiene, tanto por los interesantes asuntos que figuran en el orden del día cuanto por la adhesión de solidaridad que para los delegados representa el verse fortalecidos con la presencia de los compañeros de Madrid.

Las sesiones se celebran en el salón pequeño de la Casa del Pueblo, de diez de la mañan a una de la tarde, y de cuatro a ocho de la tarde.—*La Directiva.*

Casa JUAN
(BOMBILLA)
Cubierto, OCHO pesetas
Temperatura ideal:::::
::::Magnífica orquesta

Cooperativa Socialista Obrera Bilbaína
SAN FRANCISCO, 9 y 11, BILBAO
Géneros de todas clases en calidad superior.

PRESERVATIVOS
Catálogo gratis, sin enviar sello.
LA DISCRETA -:- Salud, 6

¡MADRES!
La salvación de los niños en el período de la dentición es la verdadera
DENTICINA
VIUDA DE DON PABLO FERNANDEZ IZQUIERDO
Más de cincuenta años de inmensos beneficios a los niños.
—Pedid la verdadera DENTICINA—
VIUDA DE DON PABLO FERNANDEZ IZQUIERDO
Se vende en Farmacias y Droguerías.

Teatros

«TOURNEE» DE SANTACANA

La compañía dramática de Juan Santacana inaugurará su temporada oficial el día 23 del corriente en la feria de Quintanar de la Orden, en el teatro Garcilaso. Se estrenarán, entre otras, la comedia dramática de Blas Medina «El ausente» y el drama de Florencio Coruet «El peregrino».

Después pasarán al teatro Villamarta, de Jerez de la Frontera, debutando el día 29 con el estreno de Ortiz de Pinedo «El bobo», siguiendo «El fin de una vida», de Martínez Olmedilla; «Hámlet», contemporáneo y clásico; «Otelo», y otras, pasando después a Cádiz, Huelva, Córdoba, Málaga y Valencia.

PROXIMOS ESTRENOS

Mañana se estrenará en el Reina Victoria la comedia en tres actos, escrita en catalán por Avelino Artís, y traducida al castellano por Arturo Mori, con el título de «Cuerdo amor, amo y señor». Esta obra ya ha sido estrenada en San Sebastián por la compañía Díaz-Artigas.

También en esta semana será el estreno en La Latina de «Don Amancio el generoso, o Hasta el fin nadie es dichoso», letra de Manuel Moncayo y música del maestro Penella.

En esta obra cantan y bailan la señora Sánchez-Ariño y otros artistas de la compañía.

PREPARANDO LABOR

El primer estreno que se hará en el Cómico será una obra titulada «Las señoritas del conjunto», original de los señores Paso y Estremera.

En el Alkázar se estrenará pronto una comedia de los señores Monteagudo y Granada (los dos José María), que se ha antepuesto a «El millón», de Muñoz Seca y Pérez Fernández (los dos Pedros).

En Apolo se activan cada vez más los ensayos de la comedia de Luis Manzano, que Valeriano va a estrenar inmediatamente.

LA COMPAÑIA DE LA ZARZUELA

Todavía no sabemos definitivamente si habrá o no habrá este año temporada de ópera. El teatro de la Zarzuela ya sabemos que se abre—habiéndose llegado a solución satisfactoria en asunto que parecía tan embrollado—, si bien no tendrá ya ni el remoquete de «teatro lírico nacional», ni habrá solemnemente maestros asesores.

Actuará más modestamente que el año anterior, pero actuará, y sus tareas comienzan el día 28 de este mes, con el estreno de la zarzuela en tres actos titulada «Martierra», libro de A. Hernández Catá, música de Jacinto Guerrero.

Ya han empezado los ensayos de esta obra, en cuya partitura dicen los que saben algo de ella que el maestro toledano ha procurado poner lo mejor de lo suyo.

En la compañía figuran artistas tan prestigiosos como María Badía, Flora Pereira, Dorini de Diso, Adriana Soler, Ramona Galindo, Esperanza Hidalgo, Carmelita Sevilla; los actores Angel de León, Paco Gallego (muy popular en diminutivo), Vicente Carrasco, Joaquín Arenas, y los cantantes Rogelio Baldrich, Mateo Guitart, Luis Almodóvar, José Vela, Pablo Hertogs y García Morales.

Maestros directores serán Martínez, Pavón y Vuestarazu.

Después de esta obra de Guerrero se estrenará otra del maestro Guridi.

Los Comités paritarios

EL DE LA CONSTRUCCION DE DE VALENCIA

VALENCIA, 17.—Verificado oportunamente por la Delegación Regional de Trabajo el escrutinio de las elecciones de vocales patronos y obreros, tanto efectivos como suplentes, que han de constituir el Comité paritario interlocal de la Construcción, fueron proclamados:

Vocales patronos efectivos.—Don Melchor Chirona Martí, don Luis Payá Espinós, don Joaquín Sandalinas Martín, don Ramón Navarro Alabarda, don Alberto Tomás Daniel, don Joaquín Bó Sebastiá, don Roberto Llop Puchades, don Marcelo de Azcárraga Montesinos, don Eugenio Tudela Hurtado, don Salvador Sancho Rausell, don Joaquín Riera Sister y don Bernardo Gómez Ubeda.

Vocales patronos suplentes.—Don José Pardo Ibáñez, don Juan Bautista Poveda Llopis, don Salvador Cardona Real, don José Coscollá Coscollá, don Ramón Martínez Lluna, don Vicente García Blasco, don José Estevan Soriano, don Jaime Cebriá Lluna, don Vicente Salcedo Lahuerta, don José Micó Quilis, don Cayetano Borso González y don Agustín Rieta Sister.

Vocales obreros efectivos.—Víctor Font Granell, Enrique Sellvi Lloréns, Joaquín Bayo Nebot, Julián García Ponce, Elías Gallego Climent, Andrés Cerveró Font, Eleuterio Marco Rey, José Navarro Rochera, Bautista Balaguer Casals, Francisco López Fortea, Francisco Mares Sánchez y Vicente Navarro Arambul.

Vocales obreros suplentes.—José Sebastián Ponts, Jesús Puig Ferri, Antonio Masiá Bosch, Ignacio Nieto Suescun, Salvador Sanmartín Monzó, Vicente Martí Blanquer, Julio Pastor Sanmartín, Gerardo Tello Ponce, Agustín Escutia Enguídanos, José Mateu Bernabéu, José Estellés Tramoyeres y Ramón Sorribes Llopis.

La candidatura obrera triunfante está compuesta por excelentes y probados luchadores pertenecientes a las organizaciones del Ramo de Construcción afectas a la Unión General y a otras que, sin serlo, practican su misma táctica y simpatizan con aquélla.

Los partidarios del «bloque del biberón» presentaron otra candidatura, que fué arrollada fácilmente, a despecho de ciertas habilidades tan burdas como indignas. ¡Triste papel el de esos desdichados!—Iranzo.

Cooperativa Obrera "La Dignidad"
PETREL -:- ALICANTE
Obreros: Comprad vuestros géneros en la Cooperativa Obrera; calidad y peso justo.

COOPERATIVAS DE LA CASA DEL PUEBLO
EIBAR.—Teléfono 337.
Los mejores artículos a los mejores precios.
DESPACHOS
Central, Barrencalle, 4.
Sucursal, Arragüeta, 3.
GRAN SALON CAFE, plaza de Alfonso XIII -:- Teléfono 391.

Accidente de aerostación

Un comandante de artillería muerto

ALBACETE, 17.—En término de Nespio cayó anoche el globo libre «Hispania, número 4.361», y a consecuencia del accidente resultó muerto su tripulante, el comandante de artillería don Benito Molas García, perteneciente al Aero Club de España.

En cadáver fué hallado dentro de la barquilla por unos pastores.

Precio excepcional

La oleografía de Pablo Iglesias

De todos los compañeros es conocida la hermosa oleografía de nuestro maestro Pablo Iglesias que se ha estado vendiendo a 15 pesetas durante bastante tiempo. Ahora bien; la casa editora de la oleografía, que hizo un tirada enorme de la misma, nos da facilidades para venderla en condiciones sumamente ventajosas a fin de que puedan adquirirla cuantos hasta hoy no pudieron hacerlo por su elevado precio. En consecuencia, remitiremos a quien lo desee ejemplares de la oleografía de Pablo Iglesias al precio de SEIS PESETAS CINCUENTA CENTIMOS CADA UNA, franco de gastos.

También tenemos el gusto de hacer público que a los compañeros que deseen irse creando una biblioteca con libros de nuestra librería u otros les ofrecemos facilidades para el pago, en plazos mensuales, siempre que la colectividad o Agrupación a que pertenezcan se encargue de hacer el pago directamente a esta Administración en las condiciones que se ofrecen en una circular que hemos remitido a las organizaciones.

En la Telefónica Nacional

Inauguración del teléfono automático en Barcelona

En el nuevo edificio de la Telefónica se verificó anteayer un acto con objeto de solemnizar la inauguración del teléfono automático en Barcelona y al mismo tiempo verificar una demostración del servicio interurbano telefónico en un radio de acción de cinco mil seiscientos veinticinco kilómetros de longitud.

El acto, que había de ser simultáneo del que se celebraba en Barcelona, debiera haber sido presidido por los ministros de Fomento y Trabajo, quienes a la hora anunciada estaban en el local de la Compañía; pero en la ciudad condal, y por ocupaciones del general Primo de Rivera, sufrió un aplazamiento el acto, y los señores conde de Gualdalhorce y Aunós, por tener que trabajar en sus departamentos, se ausentaron del local.

A las cinco y media, presidiendo el secretario general de la Compañía, señor Rico, ocuparon la mesa el subdirector de la Compañía, señor Berenguer; el inspector general, señor Jayme; el interventor, señor Strong, y otros altos funcionarios.

En unas mesas alargadas se habían colocado auriculares para los invitados, entre los que se encontraban el jefe de la Secretaría del ministro de Trabajo, señor Gómez Gil, y el secretario del Ayuntamiento, señor Ruano.

Comenzó el acto con un discurso del señor Rico, que hizo resaltar la importancia del acto, en cuanto tiende a acrecentar las relaciones de comunicación entre todas las provincias españolas.

Después de hablar el señor Rico, los invitados oyeron la voz del general Primo de Rivera, que desde Barcelona se dirigió a las estaciones de Zaragoza, San Sebastián, Bilbao, Santander, Burgos, Madrid, León, Oviedo, Vigo, Coruña, Valencia de Alcántara, Ciudad Real, Córdoba, Sevilla, Valencia, Murcia, Granada, Málaga, Aljeciras y Ceuta, las cuales fueron contestando al jefe del Gobierno una detrás de otra y con escasos segundos de diferencia, quedando, al hablar con la última, todas puestas en comunicación simultáneamente.

El presidente fué saludando a los jefes de las estaciones, sosteniendo conferencias con el gobernador civil de Guipúzcoa, capitán general de Galicia, gobernador militar de Sevilla y general García Benítez, en Ceuta.

Con el funcionario de la estación de Murcia habló el presidente, interesándose por los daños que hubiera podido producir en los pueblos la última tormenta.

Terminada esta comunicación, el marqués de Estella dió por terminada la demostración.

Los concurrentes al acto fueron obsequiados con un «lunch» por la Compañía, y después recorrieron el edificio, ya próximo a inaugurarse, en la Gran Vía, acompañados por el alto personal de la casa y el arquitecto-director del edificio, señor Cárdenas.

POMPAS FUNEBRES
Arenal, 4 -:- Teléfono 11190

ROCA
FOTOGRAFO
Tetuán, 20 Teléfono 10.302
Retratos artísticos.
Ampliaciones inalterables.

Sucesos

ACCIDENTES DEL TRABAJO

Cuando pintaba la portada de la carbonería de la calle de la Estrella, número 18, tuvo la desgracia de caerse de la escalera donde se hallaba subido el obrero pintor Pedro Hernández Fernández, de cuarenta y nueve años, domiciliado en la calle de Santa Ana, 37 y 39.

Conducido a la Casa de Socorro, fué asistido de lesiones graves.

— Bernardino Ribas Rodríguez, de veintitrés años, que habita en la calle de Francisco López, 17, sufre lesiones de pronóstico reservado, que se causó trabajando en la calle de Torrijos.

— Trabajando en una tahona de Pueblo Nuevo se causó lesiones de pronóstico reservado Severiano Hernández Hernández, de treinta y ocho años de edad, domiciliado en la calle de la Madera, 12.

UN HOMBRE GRAVE

José Marcos Benítez, de veinticinco años, domiciliado en la calle de los Abades, 7, sufre quemaduras graves, que se causó al inflamársele un desinfectante que empleaba en la calle de Fuencarral.

LA CIRCULACION.—SEIS MUERTOS Y VARIOS HERIDOS

Por la carretera de El Pardo marchaba ayer tarde el automóvil 11.250 de la matrícula de Madrid, que conducía Domingo Sánchez Gordo, de treinta y seis años, con domicilio en la calle de Fernando el Católico, 3, e iba ocupado por la esposa del chofer, Josefa López Redondo, de veintinueve años; sus hijas, Dolores y Margarita, de cuatro y dos años, respectivamente, y los vecinos de la finca en que habita Juan López Esteban, de veintiocho años, y María Sarrión Teber, de veintisiete.

Al llegar el vehículo al puente de San Fernando fué alcanzado por su parte posterior por un automóvil y lanzado a la cuneta, donde chocó contra un árbol y quedó completamente destrozado.

El automóvil causante de la desgracia desapareció rápidamente.

Varios automovilistas que pasaban por el lugar del suceso acudieron en auxilio de los ocupantes.

Aprisionada entre los hierros del «chassis» se hallaba el cadáver de la niña Dolores. La infeliz criatura tenía completamente aplastado el pecho y destrozada la cabeza.

Domingo Sánchez y Josefa López sufrieron lesiones graves, y de pronóstico reservado Margarita Sánchez y María Sarrión.

Juan López resultó ileso.

— Ayer comunicó a la Dirección General de Seguridad la Inspección de Vigilancia de la estación de Atocha que al llegar el expreso ascendente de Barcelona al paso a nivel sito entre las estaciones de El Burgo y Puente del Ebro alcanzó al automóvil 2.829, que ocupaban el conductor y cinco personas más.

Resultaron muertos los hermanos Francisco, Eleuterio y Andrine Molíné, y el empleado de Correos señor Mainer, y heridos gravísimos Miguel Lon y Nicolás Meseguer.

— En el kilómetro 19, cerca de Pinto, el tren de mercancías 1.605 arrolló a un carro en que iban los vecinos de dicho pueblo José Hermida Torrejón, de veinticuatro años, y Gregorio Hermida Moralla, de cincuenta.

José quedó muerto y Gregorio resultó con heridas graves.

CUPON REGALO
Hasta el día 30 del actual todo el que presente este cupón será retratado y se le confeccionarán tres preciosas postales y una magnífica ampliación, 30 por 40 centímetros, montada en elegante cartulina de 50 por 65 centímetros, todo por 4,95, gasto únicamente del retoque del trabajo.
Los grupos numerosos una peseta por persona, y los encargos de provincias deben remitir el retrato, del que no se harán postales, debiendo añadir una peseta para gasto de embalaje y envío del trabajo.
J. Luque, fotógrafo Relatores, 15, bajo. Madrid

En la Casa del Pueblo

FOTOGRABADORES

En el salón pequeño celebraron junta general los obreros fotograbadores con objeto de discutir las bases de trabajo y las tarifas de salarios semanales que han de ser presentadas al Comité paritario interlocal de Fotograbadores y Artes fotográficas.

Se aprobaron con ligeras enmiendas los 13 artículos de que se componen las disposiciones de trabajo comunes a todos los talleres. Asimismo quedaron aprobados los cuatro artículos referentes a la admisión de aprendices y las tarifas mínimas de salarios semanales para las distintas categorías y modalidades de fotógrafos, pasadores, grabadores de directo, grabadores de línea, prueberos y carpinteros montadores.

La reunión estuvo muy concurrida y hubo mucho entusiasmo.

De la unanimidad de criterio de los reunidos da idea la brevedad de la reunión, pues duró poco más de hora y media.

REUNIONES PARA HOY

En el salón teatro, Congreso Metalúrgico.

En el salón pequeño, de diez a una y de cuatro a ocho, Congreso de Gasistas, Electricistas y Similares.

Compañía de los Caminos de Hierro del Norte de España

El Consejo de Administración de esta Compañía ha acordado que el día 1 de octubre de 1928, a las once de la mañana, se verifique el sorteo de las 2.000 obligaciones especiales Norte 6 por 100, que deben amortizarse y cuyo reembolso corresponde al vencimiento de 15 de noviembre del presente año.

Lo que se hace saber para conocimiento de los portadores de esta clase de obligaciones, por si desean concurrir al acto del sorteo, que será público y tendrá efecto en esta corte el día señalado, en las Oficinas del Consejo de Administración de esta Compañía, Alcalá, 16.

Madrid, 29 de agosto de 1928.—El secretario general de la Compañía, Ventura González.

¡Neurasténico!
Tome Vd. desde hoy el Jarabe de
HIPOFOSFITOS SALUD
el gran regenerador que devuelve las energías mentales y el vigor físico.
Cerca de medio siglo de éxito creciente Aprobado por la Real Academia de Medicina.
Pedid
JARABE SALUD
para evitar imitaciones

Dependientes de Vinos y Licores y Mozos del Comercio en general

OTRA VEZ MARRON Y QUELLE

Aunque tarde, llega a esta Sociedad una denuncia que, dada la importancia que tiene, no queremos dejar silenciada. Sería nuestro silencio un cargo de conciencia y no cumpliríamos con nuestro deber si no lo hiciéramos público a fin de que llegue a quien corresponda, con el deseo y la esperanza de que tales anomalías han de ser corregidas con la brevedad que el caso requiere.

Según nos comunica persona que nos merece entero crédito, hace pocos días, en la estación del Norte, descargaban unos tubos de hierro los mozos al servicio de la Agencia que más arriba citamos. De tal forma se hacía la operación, que uno de los mozos hubo de llamar la atención al encargado de éstos indicándole que de seguir trabajando de la manera que lo hacían no se haría esperar alguna desgracia. Dicho encargado, lejos de tomar en consideración la observación que el obrero le hacía, increpó a éste con maneras groseras, amenazándole con el despido. Siguió el trabajo como venían haciéndolo, y pronto se confirmaron los temores que los mozos tenían, pues al ser descargado uno de los tubos fué a dar contra un obrero, fracturándole una pierna. El herido tuvo que ser conducido al hospital, en grave estado, donde sigue todavía.

Hace poco más de un año, y por culpa del mismo encargado, descargando cajones de tabaco, también se rompió una pierna otro obrero. ¿No dice nada a los señores Marrón y Quelle la coincidencia de que ocurran con tanta frecuencia estos accidentes? ¿Es apto para el desempeño de su cargo el referido encargado, o es simplemente un capataz o un cabo de vara?

Nosotros llamamos la atención de los dueños de esta Agencia, instándolos a que den órdenes a los 28 encargados que tienen para los 34 mozos (¡ya son encargados!) para que traten con mayor consideración al personal, con lo cual saldrá ganando la casa.

También recomendamos a la Delegación del Trabajo que vea la forma como realizan sus tareas estos sufridos obreros y fiscalicen la jornada que diariamente realizan sin cobrar horas extraordinarias.

Para los mozos también tiene esta Sociedad una recomendación: rogarles que se asocien todos cuanto antes. De haber sido socio el compañero herido, otra fuera la actuación de esta Sociedad. No siendo socio, como no lo es, no podemos hacer otra cosa que lamentar con toda el alma hechos como los que ocupan nuestra atención en este momento, sin que nos sea posible otra cosa que darlo a la publicidad para conocimiento de todos.

SINFOROSO M. PARAMO,
secretario.

Sección de noticias

Tribunal industrial.—Señalamientos para hoy: Jurados obreros: José Pol y Santiago Kebato; suplente, Emilio Zapatero. Jurados patronos: Bartolomé Sanz y Celestino Paz; suplente, Lucio Rodríguez. A las nueve: Eusebio Martínez Huertas, capataz de cantería, reclama salarios devengados e indemnización por despido a los patronos Angel Calle y Gregorio Torre, vecinos de Loeches. A las nueve y media: Emiliano Alía Chico, propagandista de clínica e igualatorio médicofarmacéutico, reclama salarios devengados al patrono Jaime Vergé Millano. A las diez: Francisco Balsa Cordero, Sebastián Borques de la Paz y Tomás Tenizo Hidalgo, guardas jurados, reclaman pago de horas extraordinarias que trabajaron a la Compañía de Ferrocarriles de Madrid a Cáceres y Portugal. A las diez y media: Ricardo Lafuente Quintana, mecánico, reclama pago de horas extraordinarias que trabajó a la Sociedad Nuevas Manufacturas Metálicas.

Aserradores, Afiladores y Tupistas.—Esta Sociedad celebrará junta general ordinaria (continuación de las anteriores) los días 20 y 25 de septiembre, a las siete y media de la tarde, en el salón grande de su domicilio social, calle de Piamonte, 2 (Casa del Pueblo), para tratar el orden del día siguiente: Altas y bajas; Memoria y gestiones de la Junta directiva; preguntas y proposiciones de los asociados; elección de cargos. Se recuerda a los compañeros que falten a estas juntas que harán un donativo de una peseta para la Caja de enfermos. Las tarjetas se repartirán media hora antes de empezar las juntas.

Federación Internacional de Universitarias.—El banquete oficial del XII Congreso de las universitarias internacionales tendrá efecto el viernes 21, a las nueve y media de la noche, en el Palace Hotel. Las tarjetas, al precio de 30 pesetas, pueden adquirirse en la Academia de Jurisprudencia y en el Palace Hotel.

Escuela de Artes y Oficios Artísticos de Madrid.—La matrícula para el próximo curso de 1928 a 1929 de las diferentes enseñanzas que se cursan en esta Escuela dará principio el próximo día 20 del corriente mes, de siete a nueve de la noche, en los locales siguientes: Palma, 30; Marqués de Cubas, 15; Estudios, 1; Ribera de Curtidores, 39; Alberto Aguilera, número 45; Don Ramón de la Cruz, 45; Silva, 1; Artistas, 6 (Cuatro Caminos), y Pacífico, 25.

La Mutualidad Obrera

Las obras de ampliación de la Clínica, que se verifican en el solar de esta entidad, Trafalgar, 38, contiguo a la casa de Eloy Gonzalo, 18, van adelantando bastante. Como siempre sucede, los cimientos han distraído mucho tiempo; pero una vez terminados, la obra de fábrica progresará con bastante rapidez.

La realización de estos trabajos ha de facilitar el que puedan instalarse en la Clínica ocho nuevas camas, independientes todas ellas, así como también se harán en el otro piso más bajo cuatro habitaciones para consultas y una magnífica sala de espera.

Los obreros asociados que aún no pertenecen a La Mutualidad deben estudiar bien esta cuestión al objeto de que comparen los beneficios que La Mutualidad reporta a sus asociados y los que conceden otras. Bien entendido que decimos «conceden» y no «prometen», porque esto último no escasea.

La Federación Local de Obreros en Madera

A TODOS LOS TRABAJADORES DE LA INDUSTRIA EN GENERAL

Compañeros: Por haber aparecido en la «Gaceta» el real decreto convocatoria para constituir los Comités paritarios de nuestra industria, se os invita a concurrir el día 20 del corriente, a las siete de la tarde, al salón teatro de la Casa del Pueblo (Gravina, número 15, o Piamonte, número 2), a oír la autorizada palabra del camarada Lucio Martínez Gil, miembro de la Comisión Ejecutiva del Comité Nacional de la Unión General de Trabajadores, quien os explicará una conferencia con el tema «Comités paritarios: Su constitución y funcionamiento».

Camaradas de los oficios que componen la industria: ¡Acudid a la conferencia a informaros de cuanto se relaciona con los Comités paritarios!

La elección se verificará el domingo 23 del corriente mes, de nueve de la mañana a ocho de la noche, en la Casa del Pueblo (Piamonte, 2), Secretaría número 23.

Ayuntamiento de Madrid

SECRETARIA

El 29 del actual se celebrará, a las doce, en esta primera Casa Consistorial, la subasta de transportes y suministro de arenas de río, miga y mina con destino al Ramo de Vías públicas, hasta 31 de marzo de 1932, por importe anual calculado de 275.000 pesetas.

Los pliegos de condiciones y demás antecedentes pueden examinarse todos los días laborables, de diez a una, en el Negociado de Subastas de esta Secretaría, presentándose las proposiciones sen la forma que determina el artículo 15 del reglamento de 2 de julio de 1924.

Madrid, 17 de septiembre de 1928. El secretario, *F. Ruano.*

Café restaurante de la Casa del Pueblo
HOY
PLATOS ECONOMICOS
De una a tres de la tarde:
Sopa y cocido . . . . 1 peseta.
De ocho a diez y media de la noche:
Judías con chorizo . . ½ peseta.
PLATOS ESPECIALES
Frito variado . . . . 1,50 ptas.
Todos los días, de una a tres de la tarde y de ocho y media a diez y media de la noche, cubiertos a tres pesetas: tres platos, pan, vino y postre.
Se sirven medias raciones de los platos fuera de la tarifa de económicos.
Gran vaso de exquisito café, 0,35 pesetas.
Cervezas, muy frías, a precios populares.

Obras de Antonio Zozaya

	Ptas.
Ideogramas	5
La patria ciega	4
Solares de hidalguía	3,50
La guerra de las ideas	3
El huerto de Epicteto	2
El libro del saber doliente	2
La maldita culpa	2
Por los cauces serenos	2
Todos los cánticos	2

De venta en la Administración de EL SOCIALISTA. A todos los pedidos acompañe su importe, más 40 céntimos para certificado y franqueo.

Obras de Bernard Shaw

	Ptas.
Guía de la mujer inteligente para el conocimiento del Socialismo y el capitalismo	15
Comedias desagradables	6
El dilema del doctor	7
La casa de las penas	7
La otra isla de John Bull	6
Matrimonio desigual	7
Pigmalión, Androcles y el león	5
Santa Juana	5
Tres comedias para puritanos	6
Volviendo a Matusalén	6

Los pedidos, a la Administración de EL SOCIALISTA, acompañando a su importe 50 céntimos para certificado.

LOS DEPORTES

Inmerecidas victorias de campeones y subcampeones

ATHLETIC, 3 GOALS; NACIONAL, 1

Está visto que los partidos que interesan a la afición son los de campeonato.

El Stadium Metropolitano, lugar donde tuvieron efecto las dos primeras jornadas para el campeonato regional, registró una gran entrada el domingo.

En primer lugar contendieron el Athlétic y el Nacional, bajo la dirección de Ecequiel Montero, el árbitro madrileño, que mostró un gran desentrenamiento en su cometido y una cierta parcialidad a favor de los campeones.

Desde el primer momento se vió que los del Nacional salieron dispuestos a jugar todo lo que puede exigirse a muchachos modestos, que todavía no adquirieron un nombre cotizable en el mercado futbolístico.

Y el juego fué favorable a ellos, como es natural; por otra parte, el campeón madrileño, falto de algunos elementos de valía, Olasito, Herrera y Santos, jugó tan mal, que se hizo acreedor a la derrota.

Los primeros en marcar fueron los del Nacional, por medio de Palacios (J.), que batió a Martínez de un tiro bajo cruzado, disparado en situación forzada.

El empate lo consiguió el Athlétic en forma no muy clara; un centro del lado izquierdo saltó a detenerlo el guardameta del Nacional, al que se le entró en mala forma; el balón fué detenido por Palacios y salió fuera del campo; pero de pronto apareció dentro de la red, y el árbitro pitó gol; no estaría muy seguro Montero del fallo cuando tuvo que consultar ante las protestas de los del Nacional; pero un señor que en mangas de camisa se encontraba detrás de la meta dijo que había sido tanto, y prevaleció su criterio.

Los delanteros del Nacional continuaron presionando ante la pésima labor de las líneas media y defensiva athléticas, pero demostraron ser inofensivos en los momentos finales.

El segundo tanto para el Athlétic lo marcó Areta de un formidable chut, que sin duda fué lo mejor del partido.

Y ya próximo el final del encuentro, Cosme lanzó un tiro, que desvió Zugázaga al lado contrario de donde se encontraba Palacios.

Y de esta forma triunfó el campeón madrileño en su primer partido de campeonato.

Los equipos formaron así:

Athlétic: Martínez; Lafuente, Zulueta; Illera, Ordóñez Arteaga; Urcelay, Cosme, González, Areta y Olaso.

Nacional: Palacios; Merino, Zugázaga; Barquín, Lázaro, Barrot; Moreno, Briscello, Palacios (J.), Sánchez y Basilio.

MADRID, 5 GOALS; UNION, 2

Y como en el anterior encuentro, los vencedores debieron salir derrotados, porque en todo momento jugaron menos que sus contrarios.

El Madrid consiguió marcar dos tantos en los primeros momentos del partido, los dos por Rubio, y a partir de este momento puede decirse que no existió en el campo nada más que un equipo: el Unión, que hizo una actuación de conjunto tan magnífica, que fué objeto de grandes ovaciones.

Los rojillos—el domingo volvieron a lucir el jersey de los días de gala—desarrollaron un gran juego, y si el tanteador no respondió, cúlpese a su mala suerte; pero, no obstante, el 5-2 con que terminó el encuentro fué injusto, y no indica la marcha del encuentro.

El Madrid no tuvo línea media; los tres titulares que la formaron no pudieron imponer el juego que en otras ocasiones hicieron, y el equipo se derrumbó por completo, causando una deplorable impresión entre los espectadores.

Indudablemente, el subcampeón madrileño tiene una línea delantera completa y rápida, que tira a tanto en cuanto se le presenta ocasión; pero si la línea intermedia no responde, no podrá hacer nada.

La derrota del Madrid se veía llegar, porque además el guardameta Cabo demostraba una gran inseguridad—en toda la tarde blocó un balón—, y el defensa Velasco era un «colador»; gracias a Quesada, que estaba en todas partes, terminó el encuentro conquistando el Madrid los puntos necesarios, que, como decimos anteriormente, por juego debió perder siempre.

Dijimos a principios de temporada que el Unión podía formar un gran conjunto, capaz de dar más de un disgusto; el veterano Quirante sabe que tiene en sus manos elementos jóvenes de los que se puede sacar gran partido.

¡Qué curso de fútbol dieron en el Stádium los chicos del Unión!

Todas las líneas respondieron perfectamente, por lo que su dominio fué casi continuado; solamente decayeron un momento los rojillos al final del encuentro, y entonces fué cuando el subcampeón consiguió asegurar la victoria con tres tantos más.

Durante el primer tiempo se marcaron nada más dos tantos para el Madrid, los dos conseguidos por Rubio.

En el segundo tiempo, Lozano, de un tiro colocado, marcó el primero para los rojos, y a continuación Gual el del empate.

El público animaba constantemente al Unión, y ya bien avanzado el tiempo, Uribe empalmó un centro de Cominges, deshaciendo el empate; poco después Lazcano empalmó otro centro de López, marcando el cuarto, y Rubio mandó a las mallas, de cabeza, un centro de Cominges.

El Madrid jugó regularmente durante los últimos minutos.

Melcón hizo un gran arbitraje: imparcial, como debe hacer siempre un árbitro; de su labor nadie podrá quejarse; ni vencedores ni vencidos.

Los equipos formaron así:

Madrid: Cabo; Quesada, Velasco; Prats, Esparza, José María Peña; Lazcano, Cominges, Rubio, Uribe y López.

Unión: Pintado; Flores, Arturo; Simón (A.), Rodríguez, Joaquín; Simón (S.), Moraleda, Gual, Lozano y Juan Antonio.

Una vez más ha quedado demostrado, después de la jornada de campeonato del domingo, que no existe enemigo pequeño. Lo mismo el Nacional que el Unión demostraron al Athlétic y al Madrid que saben dar lecciones de fútbol.—A. García.

EL CAMPEONATO EN PROVINCIAS

En Zaragoza, después de un reñido encuentro, el Iberia venció al titular por 2-1.

El Rácing de Santander venció a la Gimnástica de Torrelavega por 6-1.

OTROS RESULTADOS

En Barcelona el Europa venció al Valencia por 9-0.

En Bilbao, el Athlétic al Tolosa por 4-1, y el Arenas a la Unión de Irún por 9-0.

UN TRIUNFO DEL INFANTIL DE LA DEPORTIVA DE CHAMARTIN

En el campo de Las Victorias, del vecino pueblo de Chamartín de la Rosa, jugaron el domingo un partido, en el que se disputaban una artística copa, los equipos infantiles Sparta F. C. y Agrupación Deportiva de Chamartín de la Rosa, Sociedad perteneciente a la Casa del Pueblo de dicha localidad.

El encuentro resultó reñidísimo, quedando vencedores los de la Agrupación por el tanteo de 3-2.

Gustó mucho el juego de los vencedores, así como la actuación del árbitro, que estuvo justo e imparcial.

Los equipos se alinearon del siguiente modo:

Agrupación Deportiva: Repio; Manolo, Pedro; Silverio, Pichi, Antonio; Chato, Monjardín, Prudencio, Martínez y Martínez.

Sparta: Zamorano; Muñoz, Jaime; Celestino, Bouro, Fermín; Isidro, Toledano, Navarrete, Muñoz y Cela.

Actos civiles

Nuestros amigos Leoncio Sanz, de la Sociedad de Dependientes de Carbonerías, y su compañera, Alejandrina Yáñez, han visto aumentada la familia con el natalicio de una nueva hija, que ha sido inscrita con el nombre de Emilia en el Registro civil, libre de toda ceremonia clerical. Tanto la madre como la recién nacida se encuentran bien. Enhorabuena.

Espectáculos

Gacetillas

Cómico.—Continúa representándose en este teatro, con creciente éxito y llenos completos, la graciosísima «represalia» en tres actos «La Casa de los Pingos», original de los afamados autores señores Paso y Estremera, en la que tan clamoroso éxito obtienen los eminentes artistas Loreto y Chicote y todos los demás de la compañía que la interpretan.

Fuencarral.—En la presente semana, debut de la compañía de operetas de Marina Ughetti, de fama mundial, con el estreno de «La princesa del circo».

Romea.—Suceso de risa y éxito de bellezas diariamente en Romea con «Las castigadoras», en la que la hermosísima Celia Gámez obtiene un éxito de arte y de belleza, en compañía de Antoñita Torres y Conchita Constanzo, y Ozores, Bretaño, Lepe y Redondo, un suceso de risa. Por la tarde, gran éxito de risa con «El viajante en cueros».

Funciones para hoy

COMEDIA.—A las diez y media, LOS EXTREMEÑOS SE TOCAN.

ESLAVA.—A las seis y tres cuartos, Una buena muchacha.—A las diez y tres cuartos, Cuento de amor y Sonata.

APOLO.—Compañía Aurora Redondo-Valeriano León.—A las siete y a las once, DON FLORIPONDIO.

REINA VICTORIA.—A las diez y tres cuartos, La muralla de oro.

ALKAZAR.—A las seis y tres cuartos y a las diez y tres cuartos, ¡Mas que Paulino!

COMICO.—A las seis y tres cuartos y a las diez y tres cuartos, La Casa de los Pingos.

LATINA.—Compañía Sánchez-Ariño.—A las seis y tres cuartos y a las diez y tres cuartos, LA PETENERA (éxito extraordinario del Cuadro flamenco). Butaca, tres pesetas; general, 0,50.

CHUECA.—A las siete menos cuarto, Los mandarines y La suerte negra.—A las diez y media, homenaje a Manrique Gil: La suerte negra y diversos números con elementos de los teatros Eslava y Martín.

PRICE.—A las diez y media, gran función por la gran compañía de circo.

Libros socialistas de "La Vanguardia" de Buenos Aires.

	Ptas.
E. DICKMANN:	
Democracia y Socialismo	3
Ideas e Ideales	3
Marx y Bakunin	1,50
Jornada legal de trabajo y semana inglesa	0,60
Democracia cuantitativa	0,60
Inmigración y latifundio	0,60
El Laborismo inglés	0,60
La conquista del gobierno comunal	0,60
¡Guerra al analfabetismo!	0,60
Pago de salarios en moneda nacional	0,60
Nuestro régimen fiscal	0,60
Cartas europeas	0,75
A. CASTIÑEIRAS:	
Máximo Gorki, su vida y su obra	7,50
DEL V. IBERLUCEA:	
La guerra europea y la política internacional	1,50
Los diputados de Buenos Aires en las Cortes de Cádiz	9
Los jesuítas y el regicidio	0,60
Las leyes de excepción	0,60
El fósforo blanco en la industria nacional	0,60
JUAN B. JUSTO:	
Teoría y práctica de la Historia	7
Internacionalismo y Patria	4,50
La Moneda	4,50
Socialismo	3
Obra parlamentaria	2,25
El Capital	12
Crisis ganadera, o Cuestión agraria	0,60
La cuestión agraria	0,60

	Ptas.
El realismo ingenuo	0,30
El Socialismo argentino	0,30
El programa socialista del campo	0,30
Cooperación obrera	0,30
El Partido Socialista en la República Argentina	0,60
La teoría científica de la Historia	0,60
La Internacional Socialista	0,30
CAROLINA MUZILLI:	
El divorcio	0,60
JOAQUIN COCA:	
Socialismo, Defensa nacional y Paz	0,60
MARIO BRAVO:	
Cuentos para los pobres	6
La ciudad libre	1,50
NICOLAS REPETTO:	
La prevención de los conflictos obreros	0,60
La huelga agraria	0,75
Puntos de vista sobre la cuestión rusa	0,60
Problemas de la guerra	1
JUAN JAURES:	
Conferencias	1
A. DICKMANN:	
El Socialismo y el principio de la nacionalidad	0,60
Conciliación y Arbitraje	0,60
Contra el juego	0,60
J. A. SOLARI:	
La acción social de Ingenieros	0,50
Las fuerzas socialistas en la provincia de Buenos Aires	0,30

PRECIOS SIN DESCUENTO

Estos libros se hallan de venta en la Administración de EL SOCIALISTA, y se sirven mediante el envío de su importe, más 40 céntimos para certificado.

SUSCRIPCIONES:
Madrid, un mes . . . . . 2,50 pts.
Provincias, trimestre . . . . . 9 —
25 ejemplares, 1,75 ptas.

EL SOCIALISTA

PUBLICIDAD
PÍDANSE TARIFAS
Los anuncios se admiten en esta Administración de 9 de la mañana a 12 de la noche.

ÓRGANO CENTRAL DEL PARTIDO OBRERO

DESPUÉS DEL CONGRESO DE LA UNIÓN

El mausoleo de Pablo Iglesias

El Congreso de la Unión General de Trabajadores ha tenido su aspecto sentimental, idealista, al dedicar un hondo recuerdo a los camaradas fallecidos que han consagrado su vida a la defensa de los ideales de redención del proletariado.

Ello prueba que en el alma obrera tienen hondo arraigo los sentimientos de gratitud.

No son materialistas, como con injusticia suelen decir ciertos intelectuales, los trabajadores. Al contrario; son profundamente idealistas. Y por ser idealistas batallan sin descanso por transformar la vida social en el sentido de que sean cada vez más los seres humanos capacitados para saborear los placeres del espíritu. En esto radica la inquietud más viva de los militantes de la Unión General de Trabajadores y del Partido Socialista: en lograr para el individuo una cultura superior que le permita comprender y apreciar con juicio exacto todas las complejidades de la evolución histórica de la Humanidad; sensibilizar y ennoblecer sus sentimientos para practicar la solidaridad con el prójimo y vivir en estrecha fraternidad con él. Estos fueron los ideales a que consagraron todas sus actividades nuestros ilustres muertos, y por eso los recordamos con honda emoción y prometemos seguir las huellas de su espíritu, contribuyendo con nuestro esfuerzo a hacer que sus idealismos se conviertan en realidad.

La historia de las colectividades humanas ha hecho que en cada período de su actividad destacara como símbolo inmortal una de las figuras para que las represente a través de la existencia de las generaciones futuras. Y nuestras colectividades no han podido sustraerse a este hecho histórico, y tienen, por tanto, su figura gloriosa inmortalizada por su propia obra, que actuando de símbolo, nos recuerda a todos el paso heroico y nos sirve de guía en lo por venir. Esta figura que resume en sí misma todas las actividades e inquietudes de la época es Pablo Iglesias.

En el Cementerio Civil del Este descansan sus restos, y allí ha proyectado la clase trabajadora elevarle, por suscripción nacional, un monumento que le recuerde como figura histórica y que haga vibrar las almas idealistas induciéndolas a la lucha perseverante en defensa de los ideales de justicia y liberación humana.

El ilustre escultor Barral y el no menos ilustre arquitecto y compañero nuestro Azorín han sabido proyectar el monumento fundiendo en él el pasado doloroso y triste de la Humanidad y el porvenir resplandeciente de plácida comodidad a que aspira la Humanidad. Las almas gemelas de artistas de Barral y de Azorín, que quedarán fundidas también en el monumento y pasarán a la Historia con él, nos han dado la idea de la obra; pero, ¡oh, espiritualistas!, para que la idea sea realidad es menester que el prosaico materialismo venga en su ayuda. Estas son las lecciones que nos da la realidad. Ninguna idea, por sublime que sea, tiene realidad sin el concurso de los medios económicos.

Y en este caso, éstos han de aportarlos los obreros organizados y las Asociaciones obreras a quienes consagró el maestro toda su vida y su talento. Por eso, el Congreso de la Unión General, al ocuparse del problema, acordó que las organizaciones obreras hagan un último esfuerzo y voten las cantidades que puedan para reunir la suma necesaria a la realización definitiva de las obras del monumento. Nosotros esperamos que todas las Sociedades obreras tendrán en cuenta esta recomendación, y a la mayor brevedad plantearán el asunto en sus juntas generales y acordarán enviar los fondos que puedan para que el monumento a Iglesias quede terminado en plazo breve.

Hay muchos camaradas en provincias que han hecho suscripciones para venir al acto de la inauguración del monumento. Quieren gozar el placer de en ese día rendir un recuerdo al maestro y juramentarse ante el monumento para ser fieles continuadores de su obra. Hacen bien. Pero comprendan que para que ese deseo se convierta en realidad es menester primero el esfuerzo económico para que el monumento se construya.

Creemos que no es necesario decir una palabra más, porque todos, absolutamente todos, sabrán cumplir con su deber.

Después

Los indultos

Sí. Ahora que ya está concedido, ahora que nuestro grito parafónico e insignificante nada puede importar para el resultado jurídico anómalo, pero generoso, que el reciente indulto significa; ahora que por lo mismo no cabrá la ocasión de que nos insulten llamándonos retrógrados; ahora que ya no podemos aguantar la expresión en el esófago, la espantamos y decimos.

Pese al pintoresco ácrata Angel Samblancat, titiritero en la escena diaria y colaborador bíblico en la revista «Mediterráneo»; pese a sus bengalas fulminantes pueriles, encendidas por su torpe cerebelo—cual si fueran chácharas de clericales magnates, de integristas oradores y de trágicos payasos que anuncian en puertas de barracas—, en la calle existe un número inusitado de felones que hay que corregir, o que hay que amedrentar, o que hay que suprimir, aislándolos en principio, ya que la defensa social, propugnada por cerebros medianamente organizados, está por encima de todos los sentimentalismos de «taxi» que vienen a heredar la estúpida cantata flamenca, animada por una enferma propensión popular que considera un sér divino a cualquier paciente de egolatría, mejor para entrar en el gabinete de Freud que para cantarlo en el mitin, que para rodearlo de una aureola simplista, contribuyente a crear en él el orgullo de ser malo...

Porque el delito, el crimen reflexo, son eso: un orgullo y un egoísmo. Se es egoísta cuando se roba, aunque la misma cleptomanía, considerada, ¡al fin!, como enfermedad, no viene sino a ser el reflejo más inmediato de todos los factores nerviosos dependientes de un cerebro calenturiento, donde las grandezas conjuntas de esta Humanidad, enferma recién nacida, tienen el arraigo de la paridad y de la impotencia orgánica de un excesivo sistema nervioso.

Se es egoísta cuando se mata. En todos los casos. Por vengar una ofensa propia. Por la inferida a un familiar. Por flamenquismo ingénito.

Hasta cuando se mata a una mujer, suprema acción, donde el grito es más rugiente y la pasión más derbordante, y la sangre que se derrama es más roja, y la laxitud subsiguiente tiene principios de una imbecilidad inevitable...

No trato de crear una escuela ni de imponer una tesis. Cualquier persona que, como yo, trate a diario a esta pobre humanidad recluída y desgraciada, puede aseverarlo sin el enredo, pretendidamente abstruso, del cientifismo legista y sin la torpe letrilla de unos códigos pedantes dados a colectivizar en un artículo, en un capítulo, o en un libro las particularidades psicofísicas de cada sujeto.

Y cuando el camino está expedito, cuando ya el condenado, merced a la forja del propio dolor, que, como ha dicho el camarada Lacambra, en la celda, en la reclusión se dignifica el espíritu—porque se crean rebeldías—, el indulto, como piedad, se lleva del lazareto de las prisiones los miasmas patógenos que lo envician, poniendo con su contagio peligro y pavura en los ingenuos semejantes de rastrillos para afuera.

Vemos con simptía el indulto reciente. Aunque en sus fundamentos sociales será pernicioso, ya que la calle no es tan humana ni tan comprensible que sepa dar al ex recluso el trato individual que se merezca, abriendo los corazones y el trabajo a quien lo anhele y hermetizando las almas para no divinizar a cualquier pingajo con pretensiones de superioridad, en su aspecto jurídico constituye un acierto, ya que parejo a la promulgación del Código nuevo se facilita un lapso aceptable de reflexiones, de arrepentimientos y de concordias: una liquidación, en fin, de todo lo pasado, aunque en un período relativamente corto desde la publicación del real decreto hasta la realidad objetiva del mismo.

En fin, vengan la libertad y la condena condicional; venga la sentencia indeterminada y un amplio arbitrio judicial a procurar, mediante una pequeña reforma penitenciaria urgente, el problema penal en España, y el indulto tendrá una justificación absoluta y el nuevo Código entrará en buena lid por las puertas de la sociedad.

Fernando ATIENZAR

Ocaña, septiembre 1928.

De Inglaterra

Próxima elección parcial.

LONDRES, 17.—El día 26 se celebrará en Cheltenham una elección parcial a diputado. Por ahora ya hay tres candidatos. Nuestros camaradas presentan a la señorita F. Widdowson; los conservadores, a sir W. Preston, y los liberales, a sir J. Brunner. Se supone que los comunistas no presentarán candidato.—White.

Las conferencias de la Sociedad Fabiana.

LONDRES, 17.—La Sociedad Fabiana prepara sus conferencias anuales, que tanta celebridad le han proporcionado.

Este año hablarán Bernard Shaw, acerca de «El porvenir de la civilización occidental»; Bertrand Russell, J. B. S. Haldane, los profesores Delisle Burus y Barker, y miss Rebeca West.

Esta serie de conferencias comenzará el 18 de octubre y terminará el 22 de noviembre.

Diputados ingleses a Alemania.

LONDRES, 17.—Invitados por la Federación de Industrias Germanas, un grupo de diputados ha partido para Alemania a fin de estudiar sus conciones sociales e industriales. — White.

El problema de la fatiga industrial.

LONDRES, 17.—Los obreros ingleses van a ser observados por peritos con el objeto de evidenciar la extensión y naturaleza de las enfermedades nerviosas en varias ocupaciones.

Dicha labor la afronta la oficina para investigar la fatiga industrial, habiendo sido ya observados muchos trabajadores.

El doctor Millais Culpin, afamado en psiconeurosis, afirma que ha observado más de 1.000 obreros, y el número de los que halló con síntomas nerviosos excede del 50 por 100. White.

Los negociantes y China.

LONDRES, 17.—La Cámara Internacional de Comercio anuncia el nombramiento de un Comité de hombres de negocios ingleses, yanquis, alemanes, japoneses, franceses e italianos para estudiar las condiciones financieras y económicas de China y preparar un informe de las potencialidades de dicha nación, el cual será presentado al Congreso Mundial de Negocios que se celebrará en Amsterdam.—White.

Sesenta mil pesetas por un vuelo.

LONDRES, 17. — Participan de Nueva Zelanda que el Gobierno de dicho dominio ha hecho un donativo de 60.000 pesetas al capitán Kingsford y sus compañeros, a causa de haber sido los primeros en atravesar en vuelo el mar de Tasmania desde Australia.—White.

Los daños del huracán en Puerto Rico

Perecieron más de 2.000 personas y han quedado sin albergue 1.400.000.

NUEVA YORK, 17.—Un despacho de San Juan de Puerto Rico da cuenta de que el número de víctimas ocasionadas por el tornado en la isla asciende a más de 2.000, pasando los heridos de varias docenas de millares.

La población entera se encuentra aterrada por las proporciones que ha alcanzado el siniestro, pasando de 1.400.000 las personas que se encuentran sin albergue.

El gobernador de la región que ha sufrido más rudamente los efectos del temporal, Mr. Horaos Townor, ha declarado que las pérdidas materiales son incalculables, pues ha quedado destruída casi toda la riqueza de la isla, suponiéndose que los daños pasan de 150 millones de dólares. Atlante.

Los automóviles que hay en el mundo

Uno por cada 64 habitantes.

NUEVA YORK, 17.—El departamento de Comercio ha publicado una curiosa estadística sobre el reparto de los vehículos con motor mecánico en todo el mundo.

Según esta publicación oficial, existe un automóvil por cada 64 habitantes, calculando la población de la tierra en 1.900 millones de habitantes, o sea que ruedan en la actualidad unos 29.700.000 coches. — Atlante.

El boxeo

Gene tiene razón

PARIS, 17.—Gene Tunney, el campeón mundial de boxeo, ha sido agasajado con un banquete en el Club Americano, habiendo declarado lo siguiente:

«Soy todavía amigo del deporte; pero el boxeo es un deporte brutal; ésa es mi razón para abandonarle.»

Recordó que ganó sus primeros 100 francos como boxeador, en esta capital, el 5 de diciembre de 1918.

Al Polo en zeppelín

COPENHAGUE, 17.—A pesar del fracaso de la expedición Nobile, todavía hay quien quiere ir al Polo en dirigible. Ahora lo intenta el explorador ártico Peter Freuchen, quien, en compañía del famoso explorador noruego doctor Nansen, intentará en marzo o abril próximos llegar al Polo en dirigible.

Las líneas aéreas polacas

VARSOVIA, 17.—El Gobierno ha decidido nacionalizar este año las comunicaciones aéreas a fin de eliminar las influencias de las Compañías alemanas Lufthansa y Junkers sobre las líneas aéreas polacas.

Se formará una entidad llamada Líneas Aéreas Polacas, la que tendrá subvención del Estado y de los Ayuntamientos.

La nueva Compañía usará aparatos Fokker.

TRINOS

El vagón pintoresco

Rueda el tren.
Se va bien.
Es un vagón de recreo
con un furioso vaivén,
muy propio para el mareo.

¡El colmo de la ilusión
viajera, marearse
desde Alcalá a Torrejón!

Por sentarse
con melindrosa afición
junto a esa linda viajera,
siente el mareo cualquiera.

Yo, lo digo,
a su lado me mareo,
pero no la piropeo.
No, mi amigo,
aunque a ella no le pesara
de que la piropeara.
Viejo tropo,
¡te han hecho cisco, piropo!

En otro rincón va un cura
entregado a la lectura.
Y más lejos, el cosario
con los lios de ordinario.
Y junto a una viuda fresca,
con caña de pescador
viene a ver lo que se pesca
cierto plácido señor.

Luego pasa el revisor,
y un futuro mataor,
en un brete
y escondido,
pasa el hombre «con billete
reducido».

Suena, muy largo, un pitido,
y va volando a la sierra.
Mustio el rastrojo amarillo.
Se muere el Sol con el brillo
del membrillo.

Viene el otoño. Madura
hasta la fruta más dura.
Corre el fresco;
rueda el tren, furioso ya,
y este vagón pintoresco,
¿dónde nos conducirá?

Jorge MOYA

Camarada León Jouhaux, de la Internacional Sindical.

AL PARTIR

A punto de abandonar Madrid, terminadas las tareas del Congreso de la Unión General de Trabajadores, séame permitido expresar en dos líneas la impresión que me ha causado. Esta ha sido gratísima.

El número de delegados, haciendo del Congreso una gran Asamblea popular, en la que han palpitado, no sólo los problemas que directamente afectan al mejoramiento de la vida obrera, sino a la libertad, a la educación del pueblo y al mayor desenvolvimiento de la industria nacional; la alteza de miras y el respeto que en todo momento se han guardado a quienes han discrepado en detalle de la opinión general; las representaciones de los organismos internacionales, aportando su valioso y eficaz concurso a la obra de educación de nuestro proletariado; el banquete del jueves, donde se desbordó el entusiasmo ante las peroraciones de la representación internacional y ante la mágica palabra de nuestro estimado camarada Fernando de los Ríos, entonando a pleno pulmón las recias estrofas de «La Internacional» por los 600 concurrentes al acto, la obra en conjunto del Congreso es algo que no se borra, sino que queda perennemente grabado en el ánimo del espectador. Treinta y cuatro años hacía que no había concurrido a un Congreso de la Unión. Fué en el de 1894, celebrado en el Centro Obrero que la organización madrileña tenía en la calle de Jardines.

Desde aquella fecha hasta el momento presente la Organización nacional, que entonces se estaba consolidando, ha adquirido la fuerza y la cohesión necesarias para influir de manera directísima en la obra educadora del proletariado español.

De ello nos congratulamos los que, como el que suscribe, no ha vacilado un momento sobre la táctica a seguir por el proletariado.

José COMAPOSADA

Saborit, a Alicante

Ayer ha salido para Torrevieja nuestro compañero Andrés Saborit, acompañando a su familia, que va a pasar unos días en aquella población marítima.

Nuestro camarada tomará parte, en los primeros días de octubre, en algunos actos de propaganda en Alicante y su provincia, con ocasión de celebrarse el día 6, en aquella capital, el Congreso de la Federación Socialista de Levante, al que acudirá Saborit en nombre de la Comisión Ejecutiva del Partido.

La organización socialista de Albacete, Murcia, Alicante, Castellón y Valencia deben enviar representación directa al Congreso regional de Levante.

Los turistas yanquis y Rusia

NUEVA YORK, 17.—Los Soviets han autorizado a seis compañías de excursiones para enviar turistas a Rusia. Se espera que irán al país de los Soviets 1.000 turistas yanquis este año.

Rusia concede el visado de pasaportes gratis por un mes, ampliando el plazo si se quiere. A los turistas se les prepararán grandes agasajos.

Maxton predice el triunfo laborista

LONDRES, 17.—Jaime Maxton, presidente del Partido Laborista Independiente, se ha expresado así en un mitin celebrado en Edimburgo:

«Estoy tan convencido de que el Laborismo obtendrá el Poder después de las últimas elecciones, que lo que me preocupa solamente es la forma en que se usará dicho Poder.

El Laborismo no tiene otra alternativa que la de ir derecho al Socialismo, y de la manera más enérgica y rápida posible.—White.

De la actividad municipal

La vida municipal sigue el curso acostumbrado. No hay, pues, ninguna novedad que contar.

El alcalde recibió ayer a los periodistas.

Dijo que le había visitado una Comisión de profesores de las escuelas al aire libre en los Viveros. No hemos podido enterarnos para qué fines. Ni queremos tampoco, porque... hay ciertas cosas de las cuales vale más no enterarse.

Luego dijo que continuaba la campaña de los ruidos nocturnos y que en la noche anterior se habían hecho 12 denuncias.

También dijo que el día 15 se han inutilizado 1.760 kilos de pescado, y el día 16, 179 kilos de la misma mercancía.

¿En dónde se ha inutilizado este pescado? ¿En los Mostenses? ¿Y en las pescaderías no se encuentra nada de pescado en malas condiciones para el consumo?

Y nada más.

EN EL CEMENTERIO CIVIL

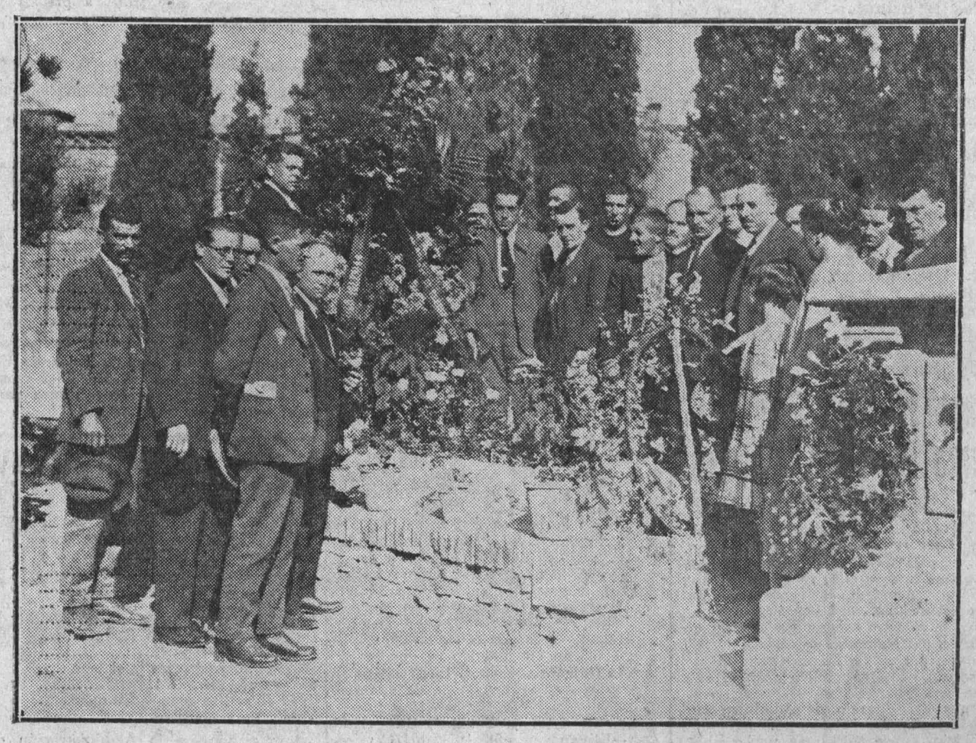

La comisión nombrada por el Congreso de la Unión General de Trabajadores visitando la tumba de Pablo Iglesias

Congreso mundial de obreros esperantistas en Gotemburgo

Del mar del Norte al mar Báltico.—Estocolmo de noche. — Cuarteles dedicados a centros culturales.—En el «Social Demokraten».—Un Ayuntamiento socialista. — Postcongreso y despedida en un rascacielo.

V.

Si Estocolmo no sumara atractivos suficientes para ser visitado, y la sugestiva perspectiva de una reunión de esperantistas de los países del Báltico no fuera tentadora, hubiéranos forzado de todos modos a ver y a admirar la capital de Suecia la cordial e insistente instancia de nuestro amigo y camarada John Johanson, redactor del órgano oficial del Partido Socialista Sueco, el «Social Demokraten», y samideano competente, verboso y amabilísimo.

Decidido el viaje, se nos otrecen tres vías para ir de Gotemburgo a Estocolmo (unos 400 kilómetros): por tierra, por agua o por el aire. Los encantos de la vía acuática son verdaderamente pintorescos: el canal del Gota atraviesa el país desde la costa del mar del Norte a la del Báltico, uniendo los más bellos lagos, los ríos más caudalosos y los más típicos paisajes fluviales; pero el paso por sus 74 esclusas obliga a emplear más de dos días en el viaje. Ni tan lento como eso ni tan rápido como el avión. Decidimos hacer el viaje por tren (nueve horas), en uno de estos soberbios y confortables trenes eléctricos donde los viajeros de tercera pueden también disfrutar de cochecama, por la noche, y mullidos asientos por el día, y hacemos el viaje por la tarde para gozar en la contemplación de los bosques inmensos de este país, de sus llanas praderas solitarias, de sus innumerables lagos melancólicos. Nos cruzamos en Laxa con los trenes noruegos de Oslo y de Bergen, atravesamos el puente de Mälar, y henos ya divisando Estocolmo ya anochecido.

La Venecia del Norte ofrece a nuestra vista un aspecto fantástico: las luces profusas y potentes se reflejan en las aguas de los grandes canales que dividen la urbe, lo mismo que en el húmedo y brillante asfalto de sus amplias calles, y la velocidad del tren nos muestra entrecruzándose y en marchas confundidas los tranvías y los vapores, los autos y las embarcaciones, cual si todos estos vehículos diversos hubiesen adquirido el poder de elegir indistintamente para trasladarse el sólido o el líquido elemento.

El tren marcha un buen trayecto a través de la ciudad. Desde las ventanillas curioseamos cómo se destacan y brillan unas altas torres luminosas; aquella paralelepipédica, por la que asciende y baja periódicamente un émbolo encendido, es un ascensor público, que une un barrio con otro a 30 metros de desnivel; otra torre coronada con múltiples astiles es la Central de teléfonos (órgano vital en una urbe que cuenta un teléfono por cada cuatro habitantes); las otras dos torres juntas e iguales, con aspecto de colmenas ocupadas por gusanos de luz y rematadas por coruscantes terrazas, son los rascacielos gemelos, donde hay un lujoso restaurante esperantista, que prontamente visitaremos.

Por fin, la estación, magnífica en verdad, y enfrente, a la salida, el hotel elegido, también monumental.

Estocolmo, con su medio millón de habitantes, ocupa, sin embargo, un espacio enorme por sus canales, más bien brazos de mar, que lo cruzan; por sus parques interiores magníficos, por la saludable y bella tendencia a rodear de jardín toda vivienda. Cualquier guía o enciclopedia completará esta impresión con la descripción detallada de su islote central con los palacios del Estado, de su Instituto Nóbel famoso, de sus Museos interesantes, de su grandioso Escansen, el Museo viviente. Lo que no describen ya son los aspectos sobre los que nuestro insuperable guía Johanson nos llama precisamente más la atención: las ostentosas casas de los Sindicatos, los edificios amplios de las Cooperativas, las modernas barriadas jardín, obra de una Municipalidad socialista; los cuarteles, hoy convertidos en centros de cultura por obra y gracia de la supresión del ejército, ofrecida por un Gobierno socialista de Suecia como ejemplo a seguir al mundo entero, que habla de paz si cesar de aumentar los instrumentos de la guerra...

Visitamos una mañana la Casa del «Social Demokraten», propiedad de los Sindicatos: maquinaria modernísima, capaz de tirar números de 64 páginas; talleres de encuadernación, la redacción. Saludamos a varios correligionarios redactores, y conversamos unos minutos con el redactor jefe, quien dedica en el curso de la charla un recuerdo afectuoso a Besteiro.

Visitamos también, con un grupo internacional de esperantistas, el nuevo Ayuntamiento de Estocolmo. Se trata de un edificio suntuoso, de arte norteño, en el que se llevan gastados veinte millones de coronas, esto es, más de 32 millones de pesetas. Quiso hacernos la merced de guiarnos por la casa el camarada Arturo Engberg, primer concejal socialista de esta Municipalidad y hoy alcalde. La descripción de este palacio, con sus salones de oro y sus patios azules, con sus muros decorados por un príncipe, y su muebles y tapices, obra única de la industria del país, con sus galerías a los jardines de estatuas y su torre altísima, nos llevaría muy lejos.

En el restaurante Pagoda, piso 15 del rascacielos de que al principio hablamos, nos reunimos con los esperantistas de la ciudad, los de los países bálticos y otros. En aquel ágape fraternal dimos el último adiós a los samideanos suecos y a los congresistas en general.

F. AZORIN

Efemérides

Lacepede

18 de septiembre de 1825.—*Muere en Epinay el naturalista francés Bernardo de Lacepède, que había nacido en Agen en 1756. Se dedicó al estudio de la música y de la historia natural, poniéndose en correspondencia con Glück y con Buffon. Este último le designó para que continuase su His-*

toria Natural y le empleó en el Jardín Botánico de París. Abrazó los principios de la Revolución, fué nombrado comandante de un batallón de la Guardia nacional y elegido diputado de la Asamblea constituyente, figurando en el partido constitucional. Durante el Terror estuvo oculto, y luego fué individuo del Consejo de los Quinientos, senador del imperio y, cuando la restauración, miembro de la Cámara de los Pares. Escribió varios libros sobre historia natural y una Poesía de la música.

Se ha reunido la Junta provincial de Sanidad

Y ha acordado que se construya un Sanatorio Antituberculoso en Hoyo de Manzanares.

Se aprobó el reglamento de Sanidad de Algete.

Se nombró subdelegado de Farmacia de Getafe a don Pablo Durán.

Y se acordó felicitar al inspector de Sanidad de Miraflores de la Sierra.

¿Por qué?

LA HOJA MAS SUAVE,
LA HOJA DE MAS DURACION,
LA HOJA FABRICADA CON EL
MISMO ACERO QUE GASTA
LA CASA **GILLETTE** ES

"EL FÉNIX"
DE FABRICACIÓN NACIONAL

AFEITA QUINCE VECES MINIMO
3 PESETAS LA DECENA
PRODUCCION ANUAL:
DIEZ MILLONES

ARTAMENDI y C.ª, S. L. - EIBAR - Fábrica en Mendaro