EL SOCIALISTA

FUNDADO POR PABLO IGLESIAS

ÓRGANO CENTRAL DEL PARTIDO OBRERO

Año XLIV.--Núm. 6.219 — Madrid, martes 15 de enero de 1929 — Precio del ejemplar, 10 céntimos.

PROBLEMAS VITALES

Procreación y mortalidad

El «Boletín Municipal» publica el resumen de nacimientos y defunciones habidas en Madrid durante el año 1928.

El examen de esta estadística nos ofrece algunas curiosidades dignas de que les prestemos atención.

Los diarios de la derecha han escrito gran cantidad de prosa pretendiendo hacernos creer que el malthusianismo tenía muchos partidarios en nuestro país. A estos diarios los asusta que dejen de nacer criaturas. No los preocupa, sin embargo, si los que nacen tienen o no medios de subsistencia para lograrse.

No somos malthusianos. Nos repugna toda manipulación que tienda a contrariar las leyes de la naturaleza; pero nos preocupa también hondamente que nazcan criaturas y que luego no tengan con qué sostenerse y hayan de vegetar en un ambiente de miseria agotadora y al final, después de sufrir y hacer sufrir mucho a sus familiares, mueran.

En el año 1928 ha habido 20.696 nacimientos y 15.164 defunciones.

Comparadas las cifras con las del año anterior, resulta que ha habido 1.792 nacimientos más y 1.422 defunciones menos.

Ha descendido mucho la mortalidad en Madrid, pero aún se sostiene en un 19,07 por 1.000, cuando en los países civilizados se considera exagerada la mortalidad de un 14 por 1.000.

Examinemos los datos relativos a la natalidad:

Estudiando las cifras por distritos, nos encontramos con que los distritos burgueses aparecen, el Centro, con 12,38 por 1.000, y Palacio, 17,22, mientras los distritos populares, en donde viven hacinados los trabajadores, soportando mil dificultades, dan un 33,11 por 1.000 Congreso, y un 45,29 Inclusa.

Como se ve, existe una proporción mayor en nacimientos en las clases populares que en las bien acomodadas, lo que demuestra que no es en las clases bajas en donde se limitan los nacimientos, si lo que dicen los periódicos de la derecha es cierto.

Y vamos a examinar la mortalidad.

El distrito del Centro aparece con una proporción del 14,87 por 1.000; Hospicio, con el 14,12, y Palacio, con el 16,55. En cambio, el distrito del Congreso aparece rindiendo un tributo a la muerte de un 24,30 por 1.000; Hospital, un 24,31, y la Inclusa, un 22,01.

Como se ve, en esos distritos son muchos más los nacimientos, pero también son muchas más las defunciones.

Esto nos sugiere muchas reflexiones. Los hijos, cuando se dispone de elementos abundantes para criarlos y educarlos, son una gran satisfacción, un placer. Pero cuando no es así; cuando se carece de lo más indispensable para satisfacer las necesidades del hogar, son una amarga pesadilla. Las madres sufren al traerlos al mundo, pasan trabajos para cuidarlos y luego tienen que verlos morir.

Las causas de esta mortalidad radican en las condiciones de vida del hogar.

En los distritos de la burguesía, cada ser humano ocupa un espacio mayor, tiene una casa higiénica y confortable, no carece de nada de lo que necesita para vivir, a veces le sobra de todo.

En los distritos populares empieza por ser reducida e insana la vivienda, lo es la calle, escasa la comida, mala la cama en que se duerme, se viste mal y se calza peor. Los cuerpos de los progenitores están ya debilitados por el trabajo y por la falta de descanso adecuado y de nutrición. La prole, al nacer, trae ya debilitada la sangre. Luego se carece de los elementos para fortalecerlos y viene la catástrofe.

En esto debieran pensar los periódicos de la derecha que tanto se escandalizan, o aparentan escandalizarse, so pretexto de que el individuo evita conscientemente la procreación.

Los pueblos, para ser fuertes, necesitan una población abundante; pero tanto como su abundancia interesa su estado fisiológico. Los hombres, para serlo, necesitan ser fuertes, y para esto es necesario estén bien nutridos. La pobreza los hace degenerar física y moralmente. Sobre un cuerpo enflaquecido no puede vibrar un espíritu fuerte. Por eso en nuestro país abundan los apáticos, los abúlicos, los melancólicos; por eso tiene tanto arraigo la indiferencia.

Y un último dato. Por tuberculosis han muerto 1.756 personas. Es horrible.

Las causas de la tuberculosis son también muy conocidas, pero no se las combate. Se lucha contra la enfermedad y no contra las causas que la producen, y así no se logrará acabar con ella nunca. El problema no está en curar enfermos, cuando la cura es posible, que únicamente lo es en la minoría de los casos, sino en que no haya enfermos. Y para que no los haya hay que acabar con la vivienda insana y con la miseria del hogar.

Existe ocultación. Todos lo dicen, menos los ocultadores, naturalmente. La contribución territorial rústica, que hoy nos da 180 millones, nos daría, nos tendría que dar, 400 ó 500 millones de pesetas.

Examinada la obra realizada por el Catastro, podríamos llegar a la conclusión de que si donde se ha hecho el Catastro había ocultación, ésta puede ser tan importante, por lo menos, donde el Catastro no se ha hecho todavía... La riqueza descubierta por el Catastro asciende a 262 millones, o sea un 99,35 por 100.

Los trabajos catastrales marchan con extraordinaria lentitud, tanto, que en cerca de treinta años apenas han abarcado más que una tercera parte de la superficie nacional...

Basta con reproducir las palabras del ministro de Hacienda, sin comentarlas.

* * *

Sánchez-Rivera, nuestro querido compañero, ha planteado de nuevo la anómala situación en que funciona el Tribunal industrial de Madrid:

Con tres Tribunales industriales en Madrid estimamos indudable que podría sustanciarse cada asunto en un mes, y debiendo durar otro el recurso de casación, en dos meses podría cobrar en cada caso el obrero actor lo que fuere procedente. Y aun así, ¡qué miseria suelen pasar en dos meses las familias de los muertos en accidente del trabajo o de los parados por incapacidad!

Lo triste es, amigo querido, que haya muchos trabajadores para los cuales estos problemas, esencialmente políticos, no tienen interés..., hasta que a ellos les sucede una desgracia.

Y entonces quisieran apelar a todo, al favor, a la recomendación, al obispo, si nos prestáramos a ello, para atender a su necesidad, por el carácter urgente de la misma; pero que con un poco de previsión y de fe en la lucha diaria se habría podido evitar.

¡Es tan difícil la obra educadora de un partido político de clase en España!

* * *

¡El paraíso yanqui! Pues parece que no se encuentra la gente tan a gusto como nos querían hacer creer en ese paraíso.

El camarada De los Ríos citaba un testimonio universitario, según el cual los parados se aproximaban a los cinco millones en Norteamérica.

Y Luis Bertrand, hace unos días, en artículo traducido en estas columnas, terminaba así:

En resumen, en el mundo obrero de los Estados Unidos, con motivo de la anarquía que reina en la producción de hulla, los mineros se encuentran entre los más desgraciados.

¿Se ve cómo no basta la libertad política? En la República de los Estados Unidos hay hambre y hay miseria porque unos hombres explotan a otros, haciéndoles trabajar a salario..., cuando le hay.

* * *

¡Qué mal rato habrán pasado, leyendo a Fernando de los Ríos, los que hace años hablaban del sindicalismo integral!

La acción societaria o sindical, para un socialista, siempre fué una acción subordinada—aunque independiente—a la acción política, primaria y esencial.

El individuo se ha de guiar por sus ideales, no por sus egoísmos.

* * *

Por eso, el riesgo de que habla Fernando de los Ríos no existe para los socialistas. No debe existir, al menos, para los socialistas. He aquí las palabras de nuestro querido camarada:

Pero también hay un profundo batiente de sombra, también un inmenso riesgo en el Sindicato. El riesgo es susceptible de ser condensado en estos dos: primero, el que pueda desconocer y desconozca que por encima del interés profesional está el interés general; segundo, que llegue a desconocer y desconozca que el hombre no puede ser apresado por el Sindicato. El hombre es mucho más que un profesional, el hombre es una unidad universal, con intereses susceptibles de ser desarrollados a medida que se le sensibilice su conciencia cultural, y entonces, a más de un abogado o de un metalúrgico, será un hombre interesado por todas las ideas, uno de los elementos de la cultura, desde la música a la escultura; será hombre, no sólo profesional, ¡hombre!, y el Sindicato tiene el riesgo de ahogar al hombre en el profesional.

El Sindicato puede desconocer el interés general. A veces le ha desconocido. Pero el Sindicato que se ha conducido así, salvo excepciones, ha sido el Sindicato hecho a la medida patronal, confabulado. Un Sindicato orientado en el sentido de la lucha de clases no es fácil que desconozca su deber, o traiciona su declaración de principios.

* * *

El Sindicato no puede ahogar al hombre en el profesional. No debe ahogarlo, si el Sindicato tiene una orientación ideal. De ahí la labor socialista—orientadora de conciencias—en las masas sindicales.

No hay riesgo por ahí de discrepancias entre Fernando de los Ríos y todos los demás socialistas, defensores con él de que los valores políticos son—deben ser—los valores humanos por excelencia.

Porque quien materializa la vida es el capitalista, y quien aspira a espiritualizarla es el Socialismo.

De todo un poco

A dos columnas, en un diario de provincias: «Ante la nube negra».

Ya nos damos cuenta. Hay que ponerse al «pairo».

Y esperar que pase la «nube».

* * *

Un millonario yanqui ha dejado como heredero suyo al autor de un artículo de un diario de Chicago que le agradó sobremanera.

Si a algún millonario español le agradase esta Sección de EL SOCIALISTA, nosotros dejaríamos la herencia que nos pudiera corresponder a la Fundación Pablo Iglesias.

¡A ver si surgen por ahí imitadores!

* * *

Otro millonario ha dejado su fortuna a la Universidad de Cambridge, conservando sólo una renta de 20 dólares por semana para un hijo suyo.

En el testamento, el millonario dice que se hallaba en las mejores relaciones con su hijo; pero que éste posee excelentes condiciones físicas e intelectuales para ganarse bien la vida.

Es la mejor herencia que le ha podido dejar.

También nos alegraría que tuviese imitadores en España.

No todo ha de ser para los conventos.

* * *

Los funcionarios municipales de Inspecciones sanitarias se lamentan de una nueva injusticia: la del ascenso de un periodista que no ha ido a prestar servicio en los puestos difíciles. Véase cómo se duele de ello «El Obrero Municipal»:

No sabemos que tenga más mérito que el ser periodista, con lo cual se quiere decir que no habrá prestado nunca servicio de línea; ni siquiera la conocerá.

Es una vieja enfermedad municipal la del reparto de credenciales entre los familiares de la tribuna de la prensa, con excepciones, ¡ay!, demasiado cortas.

* * *

«El Debate» tiene «enfilado» al ministerio de Trabajo. Se conoce que no le agrada la orientación que allí domina. En cambio, ¡qué contento está con el ministerio de Instrucción pública!

¿De qué se lamenta ahora «El Debate»? De que se malgasta el dinero que el Estado da en publicaciones oficiales. Véase lo que dice:

Recientemente se ha concedido un crédito de 52.000 pesetas para la «Revista de Acción Social Agraria» del ministerio de Trabajo. No bajará mucho de esa cantidad lo que el mismo ministerio gasta en otra de sus publicaciones, la «Revista de Política Social». En ambas publicaciones oficiales, pagadas con dinero del Estado y escritas por funcionarios del Estado, aparecen artículos copiados al pie de la letra de los artículos de fondo de «El Debate». Citaremos, para concretar, siquiera una vez, el número de la «Revista de Política Social», correspondiente al mes de noviembre, página 115, que reproduce nuestro fondo del 1 de marzo de 1928.

Mal está lo que dice «El Debate», si es cierto. Tiene la disculpa de que el autor es de su «cuerda», y sin duda al hacerlo ha creído usar de su derecho: el de pertenecer al mismo casillero político-religioso.

Ahora bien, la «Revista de Política Social», del ministerio de Trabajo, nos parece a nosotros una publicación muy estimable, si digna de perfeccionamiento, de las mejores que hasta hoy se han hecho en España dedicadas a estas cuestiones.

La otra publicación no nos atrevemos a defenderla. En todo caso, lo que deberá hacerse es mejorarlas y arrojar por la borda a los que pretendan pasar, ahí y en todas partes, gato por liebre.

* * *

En cambio, estamos de acuerdo con «El Debate» en que hacen falta estadísticas serias y definitivas, publicadas al día, hechas por especialistas bien pagados y a los cuales se rodee de independencia y prestigio.

Pero esto lo pedimos nosotros, no sólo para el ministerio de Trabajo, sino para todos los organismos del Estado.

* * *

De una conferencia pronunciada hace tiempo por el ministro de Hacienda tomamos los siguientes conceptos, que ahora ha reproducido un diario de la mañana:

Efemérides

Albarrán

15 de enero de 1912.—*Muere en París el urólogo Joaquín Albarrán, que había nacido en Sagua la Grande (Cuba) en 1860. Hizo los primeros estudios de Medicina en Barcelona y luego se trasladó a París, donde ingresó como alumno de Hospitales, y llegó a ser catedrático de aquella Facultad de Medicina, en la cual explicó la asignatura de Enfermedades de las vías urinarias. Publicó notables trabajos sobre la tuberculosis renal, los tumores del riñón y otras afecciones análogas. Su habilidad de operador era consumada, y a él se le debe la invención de varios instrumentos, como el cistoscopio. El doctor Albarrán estuvo considerado como uno de los primeros cirujanos del mundo.*

TRINOS

Fábula

Este era un pollito
de gran capital
a quien sus tutores
educaban mal;
y llevaban, ciegos,
por incomprensión,
de cara a la ruina
y a la perdición;
cuando un tío suyo
por afinidad,
mandando a la porra
con severidad
a tanto lechuzo
y a tanto pingüino,
ordenó las cosas
del pobre sobrino.

Como ésta corría
tras todo apetito,
pues su tío tuvo
que atarle cortito.
—Ni sales de noche,
ni vas con mujeres,
ni dices tontunas,
ni catas placeres...—
Y el chico, pensando
que le iría bien:
—¿Lo dice mi tío?
Pues yo digo amén.

Así hizo los cursos
del bachillerato,
de genios y musas
se holgó con el trato;
fué doctor en una
cierta facultad...
y encontróse un día
ya mayor de edad,
A su buen pariente
fué y se lo contó;
pero el tío dijo:
—¡Todavía no!

Hizo oposiciones,
salió de primera,
se casó con una
muy rica heredera;
tuvo muchos hijos,
el tiempo corría...
y todo era el tío
quien lo disponía.
Todos en el Limbo
su mejor edad
vieron, y dijeron:
—¡Qué felicidad!
Pero ocurrió un día
que el tío murió,
y ¡flojo el conflicto
que se presentó!

¿Que qué más pasó?
¡Ay! El desenlace
de aquesta conseja
ha de ser la fuente
de la moraleja.
Por aquí, «El Debate»,
«La Epoca», acullá,
cada uno a su gusto
se la buscará.
Una muy bonita
se me ocurre a mí...
Pero es moraleja
que no cabe aquí.

Jorge MOYA

Oficina de Reclamaciones y Propaganda socialista

Con asistencia de los camaradas Saborit, Fernández, Gana, Villaplana y Rojo ha celebrado su reunión ordinaria la Comisión Ejecutiva de la Oficino de Reclamaciones y Propaganda Socialista en la provincia de Madrid.

En relación con la propaganda a realizar por la Oficina, se acuerda lo siguiente:

El día 3 de febrero celebrar un acto en Chinchón, con el concurso de los compañeros Luis Fernández, Antonio Fernández Quer y uno que designe la Unión de Obreros del Transporte.

El día 20 del actual, el camarada Mariano Villaplana irá a Colmenar de Oreja a concertar con los compañeros de dicha localidad la celebración de un acto.

El día 3 de febrero, en Alcalá de Henares, intervendrán el camarada Anastasio de Gracia y uno de la Sociedad de Obreros del Transporte.

Aprobado el reglamento de la Sociedad de Agricultores de Vallecas, sedrá reunirse el 18 del mismo mes.

designa a Saborit para que tome parte en el acto de constitución.

En Leganés se celebrará un mitin, con el concurso de Mariano Rojo y Anastasio de Gracia, el día 25 del actual.

El 17 de febrero, en El Escorial, tendrá efecto el acto de constitución de la Agrupación Socialista, con intervención de los compañeros Mariano Rojo y Luis Fernández.

El 3 de febrero, en Villarejo de Salvanés, hablará el camarada Fermín Blázquez.

El 24 de febrero, en Móstoles, lo hará el compañero Juan Sánchez-Rivera.

Se designa al camarada Amós Acero para que intervenga en el acto que el día 19 del corriente tendrá efecto en Vicálvaro.

El 25 del actual hablará, en Valdetorres de Jarama, el compañero Fernández Quer.

Para realizar visitas de propaganda en San Sebastián de los Reyes y Alcobendas se designa al compañero Antonio Varela.

Con igual objeto se nombra a López Guzmán para ir a Parla, a Luis Ferdez para Aranjuez y Villaplana para Getafe.

Como propuestas para la próxima junta general se acuerda llevar las siguientes:

Que al secretario que se nombre se le dé una gratificación de treinta pesetas mensuales.

Que se nombren delegados de la Oficina en los pueblos que sean cabeza de partido judicial; y

Que en la Ejecutiva de la Oficina se hallen representadas las grandes Federaciones de industria que puedan tener núcleos constituídos en la provincia.

Noticias de Inglaterra

LONDRES, 14.—Según los médicos escolares, 24.000 niños en edad escolar no estuvieron en 1927 lo suficientemente alimentados. El departamento de Educación de este país tiene 2.000 médicos, 600 dentistas, 5.000 niñeras y 1.200 clínicas.

— El primer lord del almirantazgo, sir Charles Madden, va a presentar la dimisión.

— Entre los niños en edad escolar ha estallado una epidemia de otitis media.

— En un discurso pronunciado en Wórcester ha declarado Baldwin que el retorno de un Gobierno laborista perjudicaría el comercio.

— Ben Turner, presidente de la Unión Nacional de Obreros Textiles, ha dirigido la palabra al Congreso de Estudiantes cristianos. Declaró que la Conferencia con los patronos que acaudilla Mond llevará a una mayor comprensión en la industria. Es una consecuencia del deseo de la masa de acabar con la guerra de clases y es un movimiento destinado a humanizar y cristianizar las condiciones industriales del trabajo y también los métodos comerciales.

— Lord Olivier ha dado una conferencia sobre «El Socialismo y el Imperio» al Congreso de la Federación Laborista Universitaria. Afirmó que el Partido Laborista, cuando ocupe el Poder, cumplirá con el manifiesto colonial de la Internacional.

— Ha fallecido a los setenta y cinco años el veterano camarada Shaw Maxwell, uno de los fundadores del Partido Laborista Independiente.

— Las masas corales y orquestas de las cuatro Cooperativas londinenses van a dar un concierto radiado. Hablará el doctor Mansbridge, fundador de la Asociación Educativa Obrera.

— Cook ha declarado que sólo las pensiones a los sesenta años; la elevación de la edad escolar; la reducción de la jornada; la nacionalización de las minas, de los minerales y de los subproductos, y el tratamiento científico del carbón podrán remediar la crisis en las localidades hulleras.

— Se han reunido 150 delegados a fin de constituir la Liga de la Juventud del Partido Laborista.

— El líder laborista Arturo Henderson ha declarado que el Gobierno emplea tácticas conducentes a distraer la atención de los electores de la ineptitud que ha caracterizado la historia de la última etapa conservadora.

Noticias breves de extranjero

NUEVA YORK, 14.—El manuscrito de doce capítulos de la novela de Thomas Hardy «Un par de ojos azules» se ha vendido en 204.000 pesetas. Un ejemplar de la primera edición de la primer obra de dicho autor, «Remedios desesperados», obtuvo 15.000 pesetas.

— El Comité de Gastos del Senado ha informado favorablemente el proyecto para emplear 220 millones de pesetas a fin de obligar a cumplir la ley «seca».

—

CALCUTA, 14.—Se han tomado extraordinarias precauciones para evitar que los indígenas ataquen a la Comisión Simon; se ha reclutado a 900 nuevos policías para protegerla.

—

NANKIN, 14.—El Gobierno chino ha decidido elevar a la categoría de Embajada su Legación en Wáshington.

—

AMSTERDAM, 14.—La huelga de este puerto ha terminado.

La disolución del Parlamento inglés

LONDRES, 14.—Según el corresponsal político del «Evening News», el Gobierno piensa en disolver el Parlamento en la última quincena de mayo próximo, probablemente el viernes 24.

Si las circunstancias lo permiten, las elecciones se verificarán el día 13 de junio y el nuevo Parlamento podrá reunirse el 18 del mismo mes.

Gran avance del Partido Obrero noruego en las elecciones municipales

Las elecciones municipales en las ciudades de Noruega, que tuvieron efecto a fines de 1928, han confirmado y acentuado la victoria que obtuvo el Partido Obrero en las elecciones al Congreso. El número total de votos para todas las circunscripciones electorales aún no se sabe exactamente; pero es un hecho que el Partido Obrero ha ganado unos cien nuevos mandatos en las ciudades. El Partido prácticamente no ha sufrido bajas y ha conservado la mayoría en muchas ciudades. El Partido ha ganado las ciudades de Frederiksstad, Kongsberg y Larvik, y en la mayor parte de las demás ciudades el Partido Obrero constituye el grupo mayor.

En Bergen, Trondhjem, Halden y Drammen faltan sólo uno o dos mandatos para tener una mayoría obrera, y en Oslo (Cristiania) ya se sabe que la situación es tal, que el Partido Obrero tiene igual número de representantes que los partidos burgueses en conjunto. El Partido Obrero ha ocupado la presidencia, lo que equivale a decir que Oslo ya está bajo un Gobierno rojo.

Si se mira a las elecciones municipales en conjunto, resulta que el Partido Obrero amenaza el poderío de los burgueses en todos los Municipios, y la posición así ganada da por resultado que se puede contar con una victoria que dará al Partido Obrero la mayoría en el Congreso (Parlamento) en 1930.

Los conservadores han continuado su marcado retroceso desde las elecciones al Congreso. El partido liberal, que ya se hallaba muy reducido, y hasta exterminado en muchas localidades, ha logrado un exiguo adelanto; pero tan esporádico y casual, que no da base alguna en que se pueda fundar nada. Los comunistas han salido muy maltratados. Hasta ahora habían representado cierto papel en Bergen, Trondhjem, Hamar y Skien, donde, después de la disgregación de los partidos, formaban el grupo más fuerte; pero ahora la situación es totalmente distinta. En Bergen, donde los comunistas han tenido 22 representantes en el Consejo municipal, han quedado reducidos a 15, mientras que el Partido Obrero ha obtenido 21, contra los 10 que tenía antes. En Trondhjem obtuvo el Partido Obrero 28, contra 22 antes, y los comunistas retrocedieron desde 12 a 9. En Skien, la situación es análoga: mientras el Partido Obrero avanzó desde 10 a 18 representantes, los comunistas han retrocedido desde 15 a 10. En Oslo, los comunistas no consiguieron sacar representante alguno, y no lograron reunir sino 800 votos frente a los 61.500 del Partido Obrero.

Carl Angel ANDERSEN

Copenhague.

Curso de conferencias

Federación Local de la Edificación

El próximo jueves, a las seis y media de la tarde, se celebrará en el salón grande de la Casa del Pueblo la tercera conferencia del curso organizado por la Federación Local.

El catedrático y abogado don Joaquín Noguera López disertará acerca del tema «Población y producción; Malthus, Carlos Marx y Marañón». Será un acto de gran interés cultural, al que recomendamos la asistencia de todos los trabajadores.

El tráfico comercial inglés

LONDRES, 14.—La Oficina de Comercio publica los datos del tráfico comercial británico en el año último.

Las importaciones sumaron libras esterlinas 1.218.341.150 en 1927, contra 1.196.940.354 en 1928.

Las exportaciones se elevaron a 709.081.263 libras en 1927, contra 723.427.455 en 1928.

Las reexportaciones pasaron de 122.952.839 libras en 1927, contra 120.352.491 en 1928.

Las materias primas importadas alcanzaron en 1928 la cifra de libras 334.819.60, contra 351.739.719 en 1927.

Las exportaciones de carbón fueron casi idénticas en 1927 y 1928 (51.149.193 toneladas en el primero y 50.055.118 en el segundo); pero su valor decreció de 45.530.795 libras a 39.061.644, respectivamente.

Los artículos manufacturados de hierro y acero exportados subieron a 4.261.313 toneladas en 1928, contra 4.196.206 en 1927; pero su valor bajó de 69.383.416 libras a 66.801.570, respectivamente.

El presupuesto del Estado alemán

BERLIN, 14.—Acerca del proyecto de Presupuestos elaborado por el ministro de Hacienda, Hilferding, el «Servicio parlamentario socialista» dice lo siguiente:

«El déficit, que se elevaba primitivamente a 700 millones de marcos, ha quedado reducido a 500 millones, a consecuencia de economías en los presupuestos parciales del ejército, transportes, trabajo e interior. El aumento del impuesto sobre la cerveza producirá 165 millones; el monopolio del alcohol, un suplemento de 90 millones; el importe sobre la fortuna, 104 millones; el impuesto sobre las herencias, 20 millones.

Por último, el Estado alemán aumentará en 120 millones la parte del impuesto sobre las utilidades de las Empresas, cuyo producto se distribuirá con los Estados federales.»

En Noruega

Una huelga de veinticuatro horas

BERLIN, 14.—El «Arbeiderbladet», órgano central del Partido Laborista Noruego, anuncia que el Comité Nacional del Congreso de Asociaciones Obreras de Noruega ha autorizado al Comité Ejecutivo para ordenar una huelga de veinticuatro horas, que se verificará como protesta contra las leyes antilaboristas y para apoyar la petición de que sea concedida una ley de Amnistía en favor de los militantes condenados el año último por haber ayudado a los obreros de la Edificación en un movimiento de huelga que había sido declarado ilegal.

Fué rechazada una proposición comunista encaminada a dar más extensión a la huelga en los servicios públicos y en ciertas industrias.

Cordero, de propaganda

Nuestro compañero Manuel Cordero va a hacer una extensa campaña de propaganda por Andalucía.

Esta campaña empezará en Linares el domingo, a las dos de la tarde, en el teatro Olimpia.

Los del frente único

Una nueva escisión en el partido comunista alemán

BERLIN, 14.—Se prepara, según la «Gaceta de Voss», una nueva escisión en el partido comunista alemán, entre los que no quieren someterse a la dictadura absoluta de Moscú y los elementos fieles a Stalín.

Parece que la escisión tendrá carácter definitivo en el Congreso que ha de celebrarse el próximo día 30 del actual.

Sociedad de Obreros Albañiles "El Trabajo"

Los días 18, 26 y 30 del corriente, a las seis de la tarde, explicará en el salón grande de la Casa del Pueblo un cursillo de conferencias el culto arquitecto y camarada nuestro

Gabriel Pradal,

que desarrollará el tema «Nociones de historia de la edificación».

En estas conferencias se utilizará, para la mejor comprensión de las lecciones, el aparato de proyecciones.

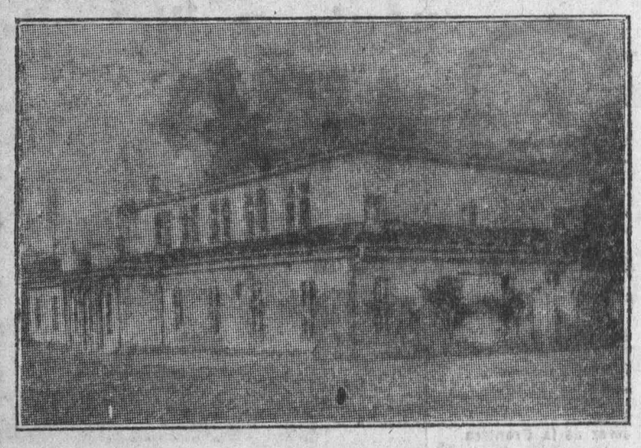

El Parlamento yugoeslavo que ha sido clausurado por la dictadura

NUESTRAS INFORMACIONES DE PROVINCIAS

Por la España rural

... y entramos en Malagón

El pueblo está a dos pasos de la estación del ferrocarril, y pronto se advierte que en él existen fábricas de diversas clases, de alcoholes, de harinas, de aceite, de vino, etc.

El suelo es fértil en general y riquísimo el de la vega, que comienza en las mismas puertas del pueblo, en su parte baja, y se extiende en una amplia llanura, continuando su fertilidad por entre las montañas para irse a perder en la lejanía; pero este terreno, el otro y el de más allá son propiedad de unas cuantas familias; a las demás, hasta 2.100 que vienen a formar el pueblo, se las puede considerar como pertenecientes al grupo llamado de labradores medianos, a unos pocos vecinos; pequeños, o más bien minúsculos, a otro grupo más numeroso que el anterior; y, por último, jornaleros sin tierra ni casa donde habitar, al resto de la población, que son los más.

Procuramos ponernos al habla con obreros, lo que no nos es difícil, para conocer su estado de ánimo y su espíritu societario, y pronto encontramos un grupo con quien conversar, luego otro y después más, y con cuantos hemos hablado hemos podido apreciar que su estado de ánimo está dominado por una especie de odio instintivo contra el patrono, lo que no les da lugar a tener un mediano espíritu societario.

La violencia se forja diariamente, a cada momento, arriba, y a veces, respondiendo a esa conducta, estalla abajo por cualquier pretexto, y éste es precisamente el momento en que aparece la figura de delito que señalan las leyes. Y ya nos podemos suponer lo demás.

¿Cómo viven el mediano, el minúsculo y el obrero?

Los primeros y algunos de los segundos llevan tierras en arriendo, por las que tienen que pagar en algunos casos hasta el 40 por 100 de la producción, sin que el propietario del terreno ponga simiente ni abono; pone la tierra y cobra más que el que la trabaja.

En estas condiciones, los años de cosecha regular el pobre labrador no gana nada, y los de mala cosecha pierde dinero.

Los minúsculos y los obreros viven del jornal que ganan el día que trabajan, y en este caso les abonan, como ahora en la recolección de la aceituna, tres pesetas por una jornada mayor que la legal.

Como el salario de los jornaleros es muy bajo, los gañanes, respondiendo al nivel de salario que existe en la población, se ajustan por un tanto al año, en dinero y en especies, y en conjunto, teniendo en cuenta las categorías, llegarán a dos pesetas de jornal unos, nueve y diez reales los otros y hasta tres pesetas las primeras figuras.

Por estos jornales tienen todos los gañanes la obligación de trabajar día y noche en el verano, hasta terminar la recolección de cereales; madrugar y trasnochar, porque así lo requiere el trabajo, en las épocas de la recolección de la uva y de la aceituna, y dormir en la cuadra cuando la labor lo permite, pues en el verano no se puede ni dormir.

Como concesión extraordinaria, en las temporadas en que el cultivo no requiere la presencia del gañán de un modo permanente, se le tolera que duerma en su casa un día a la semana.

En resumen, en este pueblo viven mal los medianos, los pequeños y los obreros, a cambio de que una reducida minoría amontone verdaderos capitales, fabulosos capitales, sometiendo a los numerosos vecinos que no tienen más medios de vida que su trabajo personal a regímenes de escandalosa crueldad.

Fermín BLAZQUEZ

Malagón y enero.

Andalucía

Vicente Beneyto.

PEÑARROYA-PUEBLONUEVO, 14.—Con motivo del segundo aniversario del fallecimiento del compañero Manuel Fraile, fué invitado el camarada Vicente Beneyto, de Valencia, para celebrar unos actos conmemorativos en honor de aquél.

Aprovechando la oportunidad, pues se da el caso de estar vacante el cargo de secretario general de esta Federación, se reunió el Pleno de la misma, acordando dirigirse a este camarada ofreciéndole el puesto, que aceptó, con complacencia de todos.

Nos es grato reseñar que parece ser estamos en un período de franco progreso para nuestras ideas. Tal es la animación que se observa entre los trabajadores de la cuenca.

Celebraremos que al camarada Beneyto le sea grata su estancia entre nosotros, esperando de su vasta cultura la obra constructiva que hace falta. Para secundar sus iniciativas en todo lo que nos sea posible, puede contar el apreciable camarada con que nos tendrá siempre a su disposición. Y generalizando, esperamos lo mismo de todos los trabajadores, pues del fortalecimiento de la organización nosotros hemos de ser, a la postre, los más beneficiados.—E. B.

En torno a una conferencia.

PATERNA DEL CAMPO, 14.—La impresión que ha dejado la conferencia del camarada Saborit en este pueblo ha sido bien notoria. Hacía mucha falta que las teorías socialistas fueran conocidas aquí, donde hay varias maneras de concebir el santo ideal de justicia social.

La burguesía pueblerina es menos culta que la de las grandes ciudades, y por esa razón es más reacia a otorgar beligerancia a las ideas fundamentales del Socialismo. Para ellos, Socialismo envuelve una idea de destrucción de todo, cuando no hay una cosa que esté más lejos del Socialismo.

La mayoría de las gentes de este pueblo juzgan al Socialismo por cierta clase de propagandistas que en otro tiempo desfilaron por aquí, que realmente nada tenían que ver con el Socialismo.

Era muy preciso que hombres como Fernández Quer y Saborit hicieran acto de presencia ante este pueblo, donde tal juicio se había formado del ideal socialista.

Si los hombres del Partido Socialista Obrero Español hubiesen venido antes a este pueblo, otra muy distinta sería la suerte del trabajador paternino y quizá la de toda la comarca del condado.

Los que con tanta elegancia pintaban la sociedad del porvenir y luego les decían a los trabajadores que se apartaran de la lucha política han hecho más daño a la Humanidad que todos los caciques del mundo juntos.

La misión del hombre que ocupa una tribuna es muy delicada si es que ocupa un alto sentido de responsabilidad, pues eso de llamar al corazón de las multitudes lo hace cualquiera; lo que no hace cualquiera es llamar al cerebro, porque para llamar al corazón no hacen falta muchos esfuerzos; pero para llamar al cerebro, sí.

Ahora, a nosotros nos toca continuar la marcha; hay que despojarse de todos los prejuicios individualistas, pues la obra del socialista no está terminada con colgar un retrato de Pablo Iglesias en el despacho o en la cabecera de la cama. Hay que pensar en lo por venir más que en lo pasado.

Paterna tiene hombres capaces de hacer obra socialista, pero estamos dispersados. Sólo falta una cosa: aunar las inteligencias, y entonces se empezará aquí la obra socialista.—M. López Domínguez.

Nueva Directiva.

LA VICTORIA, 14.—La Sociedad de Agricultores de esta villa ha celebrado junta general, y en ella ha elegido a los compañeros siguientes para los cargos de Directiva:

Presidente, Francisco Alcaide Zafra; vicepresidente, Pedro Zafra Andrés; secretario, Antonio Camas Alcaide; tesorero, Manuel Baena Díaz; vocales: Juan Plata Maestre, Francisco Delgado Garves y Tomás Alcaide López.

Junta revisora: Antonio Alcaide Garves, Félix Alcaide Moral y Antonio Camas Martínez.

Esperamos que estos camaradas pongan a contribución todo su entusiasmo, que es mucho, para que la organización prospere.

Aragón

Entrega de un Grupo escolar.

ZARAGOZA, 14.—En el pueblo de Alagón ha tenido efecto la aprobación y entrega del nuevo Grupo escolar recientemente construído.

Al acto asistieron el inspector jefe de Primera enseñanza, el arquitecto señor Borobio y el secretario de la Junta provincial, señor Lastre, quienes, después de inspeccionar las obras, hicieron entrega del mencionado Centro de enseñanza a las autoridades locales.

El señor Borobio indicó la necesidad de realizar algunas reformas para mayor seguridad del edificio, las cuales empezarán inmediatamente al objeto de proceder a su inmediata inauguración, que con tanta urgencia reclama este simpático pueblo.

Inauguración de un mercado.

A fines de este mes se propone inaugurar el Ayuntamiento el nuevo mercado de pescados. Las obras complementarias que faltan en el mismo se están desarrollando con gran actividad al objeto de que sea pronto una realidad esta mejora tan necesaria como esencial al desarrollo de nuestra ciudad.

Una conmemoración.

Para conmemorar el aniversario de la fundación de «La Protectora», Sociedad de vendedores de periódicos, se han reunido en fraternal banquete en la típica posada de «Las Almas» un centenar de personas, a cuyo acto asistieron representantes de la prensa local y de Madrid.

A los postres usó de la palabra el señor Jato, representante en Zaragoza de la prensa madrileña, dedicando frases de elogio a la Asociación, haciendo el resumen de los discursos el presidente de la entidad.—Puyo.

Castilla

Un juicio por manifestación ilegal. Nueve procesados en el banquillo.

AVILA, 14.—Ante esta Audiencia ha tenido efecto un juicio oral contra nueve vecinos del pueblo de Diego-Alvaro, acusados por el fiscal, señor Benítez de Lugo, de haber celebrado una manifestación sin la debida autorización en la dehesa de El Castillo, siendo los directores de la misma los nueve procesados.

El letrado defensor, compañero Juan Sánchez-Rivera, sostuvo que no había habido tal manifestación, sino una protesta de la mayor parte del vecindario contra el alcalde de la localidad, que había arrendado la dehesa de El Castillo para sí, violando un acuerdo de la casi totalidad de los vecinos del pueblo, que se comprometían a que ninguno arrendase la finca sin dar participación a los demás en su aprovechamiento, por tratarse de un predio de gran importancia para todos los ganaderos de Diego-Alvaro. También negó que los procesados fueran los directores o promovedores de la supuesta manifestación, sin que hubiese pruebas bastantes en el proceso para considerarlos como tales.

Por todo, solicitó la absolución de los procesados, haciendo ver a la Sala que se trataba de un conflicto local, provocado por la codicia del alcalde al arrendar para sí la finca, privando de su aprovechamiento al vecindario.

La Sala, en su sentencia, ha absuelto libremente a los nueve acusados, de acuerdo con la petición de Sánchez-Rivera, que ha sido muy felicitado.—A.

Conferencias de Celestino García y José Díaz.

CUENCA, 14.—Por iniciativa de la Sociedad obrera «La Aurora», se ha celebrado el primero de los actos de propaganda organizados por nuestra entidad societaria. Dió comienzo el acto con unas breves frases de exposición y saludo del presidente, hablando a continuación los compañeros José Díaz y Celestino García, secretario y presidente, respectivamente, de la Federación Nacional del Arte Rodado.

El compañero Díaz expuso la situación de los choferes de España, manifestando que es lamentable, a causa de su poco espíritu societario, que hay que remediar formando fuertes organizaciones que trabajen en los Comités paritarios.

Terminó examinando lo mal considerados que están los choferes de Cuenca, animando a todos a perseverar en el camino emprendido de organizarse para mejor defender sus derechos.

El compañero Celestino García comienza manifestando su sorpresa al ver cómo en tan corto número de días se han organizado los mecánicos del Transporte de Cuenca, y felicita a todos por esa actividad, que, de continuar, redundará, indiscutiblemente, en bien de la clase. Estudia a continuación los problemas del gremio, principalmente los relativos a expedición de «carnets» a los conductores y las faltas contra los reglamentos de la circulación. Aboga porque se creen escuelas oficiales de conductores, de cuyos centros salga gente capacitada en el manejo del automóvil.

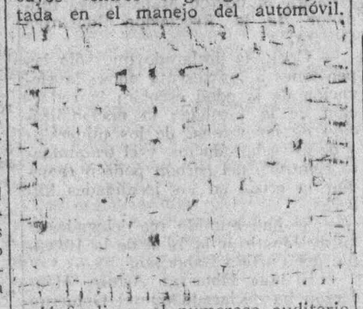

Al finalizar, el numeroso auditorio tributó una nutrida salva de aplausos a los disertantes, a quienes la presidencia rogó llevaran a los compañeros de Madrid un fraternal saludo de los camaradas de Cuenca.

Reclamación resuelta.

PUERTOLLANO, 14.—En virtud de gestión hecha por el camarada Cañizares, en representación del Sindicato Minero y Metalúrgico, se consiguió que a los vagoneros de la mina «La Extranjera» les fuera aumentado un 8 por 100 sobre el precio de los vagones, poniéndoles además un ayudante para estas tareas, según lo habían solicitado, con resultado negativo, por cierto, hasta que intervino la organización.

La mejora alcanzada, muy apreciable para aquellos trabajadores, que así aumentaron sus salarios en unos 80 céntimos por día, viene a confirmar la bondad de la táctica de la Unión General, que aquí se practica con más firmeza cada día.—E. del Cisne.

Nueva Directiva.

OROPESA, 14.—La Sociedad obrera ha elegido los compañeros siguientes para los cargos de Directiva.

Presidente, Eugenio Herrera Moreno; vicepresidente, Eugenio Llico; secretario, Jesús Moreno y Moreno; vicesecretario, Clemente Velasco Zapardiel; tesorero, Ginés Tello Ortega; contador, Sebastián Gil Ropero; vocales, Gervasio Cisneros Pina, Restituto García, José Jiménez Blanco y Vicente Zapardiz Rojas.

La Comisión revisora de cuentas la forman los compañeros Lorenzo Salvino, Mariano Fernández y Joaquín Moreno.

Todos los camaradas son entusiastas de nuestros ideales y se disponen a trabajar con entusiasmo en su defensa.

El Ramo de la Construcción.

SALAMANCA, 14.—Como ya he indicado algo por teléfono, los pasados días han alcanzado un grandioso triunfo los obreros peones de Salamanca, debido a seguir la acertada táctica de la Unión General de Trabajadores, que está demostrado que es la única que acarrea el triunfo en las luchas que los obreros sostengan con la clase patronal.

La Unión General de Trabajadores (a la que hoy pertenecen las Secciones del Ramo de Construcción de esta capital) siempre ha aconsejado a todos sus afiliados, a todos los trabajadores en general, mucha constancia en sus propagandas, no retroceder ni un solo paso en el camino emprendido, tener fe en las organizaciones de resistencia, así como al mismo tiempo tener serenidad para discutir dentro de la razón y de la justicia sin llegar a los terrenos violentos.

Hace ya más de siete años que después de una larga huelga que sostuvieron estos compañeros con la Patronal se llegó a la solución de ella con la firma, en el domicilio de la primera autoridad civil de la provincia, de patronos y obreros, de que el jornal mínimo para los obreros peones fuese el de 6,10 pesetas diarias, y los patronos no vienen cumpliendo nada de este contrato, sino que se daban casos bochornosos de pagar los jornales hasta tres y 3,50 pesetas.

Esto se realizaba a la luz pública, y sucedía por la flojedad de los obreros hacia la organización, que no se preocupaban de ella. Tan pronto como han sacudido la apatía han visto su obra coronada por el triunfo.

Esta es la táctica a seguir. Yo, desde estas columnas, doy el toque de atención a todos los trabajadores de esta capital para que hagan respetar ahora el derecho de jornal dictado por la ley y no tengan temor de nada ni de nadie.

¡No desmayéis ni un solo momento! ¡Ingresad en las filas de la Unión, que es la única arma defensiva que tenéis, obreros salmantinos, y tened interés por EL SOCIALISTA, que es el único diario que defiende vuestros derechos! ¡Unión constituye fuerza!—José de Castro.

La Liga de Inquilinos, hacia su constitución.

ASTORGA, 14.—La Comisión organizadora de la Liga de Inquilinos y Vecinos de Astorga en breve dará cima a sus propósitos de crear en esta ciudad una Asociación de tal naturaleza.

Los camaradas que la integran (Eugenio Sierra, Francisco Gervasi, Carro y otros compañeros) en breve darán por terminada la redacción del estatuto por que ha de regirse dicha institución.

Para realizar esta labor han tenido en cuenta cuanto hay en uso respecto a estas instituciones, utilizando los elementos de acción más perfectos y acabados.

El espíritu que domina en dicho reglamento, a punto de terminar, es el apoyo mutuo entre los inquilinos y vecinos asociados, salvaguardando sus intereses en contra de las acometidas de los caseros.

También se procura que el reglamento en cuestión esté en disposición de acogerse a la ley de Casas baratas, para en su día, con el auxilio del Municipio, Diputación y Estado, construir casas baratas con destino a los miembros de dicha institución, cual lo han hecho las Sociedades de Inquilinos de Baracaldo, Irún y otras varias poblaciones.

Es ocioso decir la simpatía que en Astorga ha despertado la empresa que tratan de llevar a cabo los camaradas Sierra, Gervasi, Carro y demás, eficazmente orientados por el camarada madrileño Ramón Martínez Peón, miembro del Directorio de Entidades Ciudadanas, organismo éste que presta todo su calor a la finalidad que en Astorga se persigue de crear una filial de esta importante institución nacional, pues la vivienda en la vieja Astúrica Augusta es cara, mala y antihigiénica, en general.

De ahí que los pequeños industriales y comerciantes astorganos, así como los obreros de uno y otro oficio, se hayan apresurado a dar su nombre a la Comisión organizadora de la entidad, seguros de que habrán de laborar eficazmente por la defensa de sus intereses y por el ornato y embellecimiento de los inmuebles de la ciudad, así como el de sus rúas intransitables y tortuosas, sin empeñar sus opiniones políticas, religiosas ni sociales, y también sin dispendios de importancia.

Aunque no lo creemos necesario, estimulamos a los compañeros Sierra, Gervasi, Carro y demás entusiastas de la empresa a que no cejen en ésta, por obstáculos que se les opongan; pues lo elevado de su causa y el saber que cuentan con la ayuda moral y material de la parte más sana de los vecinos de Astorga, y de la Federación de Entidades Ciudadanas de España, radicante en Madrid, los pone a cubierto de todo fracaso. Pedro Fierro.

Extremadura

Lo que es preciso impedir.

LOGROSAN,

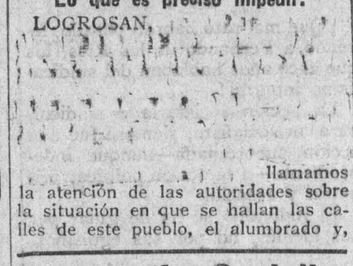

llamamos la atención de las autoridades sobre la situación en que se hallan las calles de este pueblo, el alumbrado y, en general, toda la urbanización. Pero lo que no puede continuar de ningún modo como está es el cementerio, pues se están exhumando restos en completo desacuerdo con la ley de Enterramientos, ya que no ha transcurrido el tiempo reglamentario desde la fecha en que fueron inhumados.

Por si alguna autoridad, celosa de su deber, quiere poner coto a este desbarajuste, lo decimos.—Pedro Prieto.

Navarra

Fallecimiento sentido.

PAMPLONA, 14.—Nuestro querido compañero Vidal Arberola pasa por el trance doloroso de ver desaparecida a su madre, que murió en Lumbier (Navarra) el día 4.

Sabe Vidal cómo sentimos con él esta pérdida, y así tenemos la satisfacción de expresarlo desde las columnas de EL SOCIALISTA, por cuyas ideas tanto se ha esforzado y se esfuerza siempre el batallador camarada.

Las obreras... católicas.

El día 6 celebraron su fiesta anual los Sindicatos católicos de obreras.

Pudimos observar dolorosamente que la mujer lo mismo está oprimida por la organización clerical en el aspecto religioso-moral que en el político-social.

¿Cuándo va a sonar la hora de la rebeldía femenina?

El sexo débil, que ha demostrado poder ser también esclavizado en el trabajo, debe labrarse pronto su pronta emancipación.

El camino del sindicalismo amarillo no es el más apropiado para alcanzar la total liberación.

Un año más.

Las organizaciones de la Casa del Pueblo tienen ante sí un año nuevo, y durante él han de seguir esforzándose por conseguir más fuerzas, más energías, más entusiasmos.

Si lo que todos los ciudadanos libres esperamos que ocurra sucede, que el esfuerzo puesto por los obreros organizados de Pamplona sirva para enorgullecernos y para animarnos a seguir con creciente fe la labor de mejoramiento del país.

Obreros, compañeros: a estudiar, a interesarse más y más por los problemas del espíritu, por las cuestiones de la libertad política y de la justicia social, a conceder importancia a todo lo que realmente la tiene, a despreciar todo lo ñoño, todo lo ruin, todo lo que daña al perfeccionamiento integral del hombre.—Luis Losé.

Levante

Los albañiles.

MURCIA, 14.—La Sociedad de Albañiles se ha reunido en junta general para examinar la labor realizada durante el año 1928.

Al final de la junta fueron elegidos para los cargos de Junta directiva los compañeros siguientes:

Presidente, Juan Oliva García; contador, José Pérez Alarcón; secretario, Pedro Rodríguez (reelegido); vocales: Felipe Martínez Peñalver, Antonio Hernández Abellán, José López Munuera y José Muelas Serrano.

Otra adhesión a la Oficina de Reclamaciones.

ALICANTE, 14.—La Agrupación Socialista de Hondón de las Nieves ha acordado su adhesión a la Oficina de Reclamaciones, principiando a cotizar desde el 1 del presente mes.

Nueva Federación obrera del Ramo de la Piel.

La Oficina de Reclamaciones ha presentado en el Negociado de Asociaciones, para su aprobación, el reglamento por el que ha de regirse la Federación del Ramo de la Piel del pueblo de Petrel.

Más adhesiones a la Oficina.

La Agrupación Socialista de Pinoso ha tomado el acuerdo de adherirse a la Oficina de Reclamaciones; en la próxima reunión acordará la cuota que ha de abonar mensualmente a este organismo.

Otra Mutualidad Obrera en esta provincia.

Ha sido presentado en el Gobierno civil, para su legalización, el reglamento de la Mutualidad Obrera de Torrevieja.

Tan pronto esté aprobado, la Oficina de Reclamaciones lo remitirá a los compañeros interesados.

Muerte sentida.

A la temprana edad de catorce años, y tras brevísima enfermedad, ha fallecido el joven Alfredo Cortés Bosch, hijo de nuestro camarada Alfredo Cortés.

La conducción del cadáver a la última morada ha revestido una verdadera manifestación de duelo.

Reciban los desconsolados padres del finado nuestro más sentido pésame, que hacemos extensivo a toda la demás familia.—Sierra.

Actuación sindical.

VILLENA, 14.—La Sociedad de obreros camareros y similares «El Triunfo», el 22 del pasado nombró su Junta directiva, que ha de actuar en el presente año.

Los compañeros que la forman son: Francisco Romero García, presidente; Manuel Moreno Albertos, vicepresidente; David Martínez Puche, secretario; Jacinto Pardo Muñoz, tesorero, y José Grau López y Ricardo Navarro Valiente, vocales.

Que el acierto los acompañe en su actuación es lo que de veras deseamos a esta Sección federativa.

Siguiendo la verdadera táctica.

Esta Sección pedirá su inclusión en el Censo electoral social, acogiéndose a la real orden del 24 del pasado. Y nos congratula muchísimo que se tengan presentes los medios que dispensa la legislación social, para así tener más condiciones para poder actuar en la defensa de los peculiares intereses del trabajo.

Contando con la debida unión y disciplina, y orientados con una táctica bien acreditada, no cabe duda alguna que la Sociedad de obreros camareros y similares «El Triunfo» irá solucionando los asuntos que su buena vida sindical hace necesarios.—Levantino.

Vascongadas

Manejos torpes.

PLACENCIA, 14.—Poco tiempo hace que se constituyó este Sindicato, y ya empiezan los caciques de la fábrica a trabajar en la sombra para inutilizarlo.

Su primera hazaña ha sido la de conminar al dueño del salón cine para que no ceda el local para reuniones del Sindicato. Esto ya lo han conseguido. Ahora están haciendo lo mismo con el Casino Liberal, aunque va a serles un poco más difícil, porque el propietario tiene firmado un contrato por cuatro años con la Sociedad, y de no anular el contrato, no creemos que puedan prosperar esos manejos.

Ya veis, compañeros metalúrgicos, cómo se nos combate. Eso quiere decir que se nos teme. Ahora es cuando más fuerte debe mostrarse el Sindicato y cuando todos debemos ingresar en sus filas hasta conseguir el respeto que merecemos.—Un metalúrgico.

Obsequio a los asilados.

RENTERIA, 14.—La Sociedad «Lagun-Artea» tiene por costumbre obsequiar en el día de Reyes con regalos variados y una buena comida a los acogidos en el Hospital-Asilo de esta villa.

Este año concurrieron a tan simpático acto gran número de socios y la Directiva de la entidad, con varios corresponsales de periódicos, previamente invitados, entre ellos el que suscribe. Al propio tiempo que se les servía la comida a los asilados, la Directiva fué entregando a cada uno su regalo correspondiente, acogido con las muestras de agradecimiento que son de suponer.

No asistió el alcalde porque a la misma hora se le hacía entrega de una cruz de mérito. Debió de olvidarse, sin duda, de delegar en alguien para que le representase.

Un simpático aplauso para esta Sociedad, que así sabe recordar a los desgraciados.

Comités y Directivas.

La Sección de Obreros Papeleros de la región Vasco-Navarra ha renovado su Junta directiva, quedando compuesta de la forma siguiente:

Presidente, Julio Iglesias; vice, Melquiades Rueda; secretario-tesorero, Arturo Prieto; vicesecretario, Eugenio Nieto; vocales: Angel Medina, Adrián Induráin, Julián Pozas, Ricardo Aramendia e Hilario Gallego.

Para la Federación de Sociedades Obreras ha sido elegido el Comité siguiente:

Presidente, Tomás Zurro; secretario, Julio Iglesias; tesorero, Arturo Prieto, los tres de la Agrupación Socialista.—Iglesias.

Obras de Bernard Shaw

	Ptas.
Guía de la mujer inteligente para el conocimiento del Socialismo y el capitalismo	15
Comedias desagradables	6
El dilema del doctor	7
La casa de las penas	7
La otra isla de John Bull	6
Matrimonio desigual	7
Pigmalión, Androcles y el león	5
Santa Juana	5
Tres comedias para puritanos	6
Volviendo a Matusalén	6

Los pedidos, a la Administración de EL SOCIALISTA, acompañando a su importe 50 céntimos para certificado.

SAN DIMAS, 5. LABORATORIO

1.000 FONÓGRAFOS dados por nada

a título de propaganda, a los mil primeros lectores de

EL SOCIALISTA

que encuentren la solución exacta del acertijo siguiente y se conformen con nuestras condiciones.

Hay que reemplazar los puntos por las letras que faltan y hallar el nombre de tres grandes poblaciones españolas:

B.R.EL.NA
M.D.ID
B.LB.O

Envíese la respuesta a:

EMYPHONE
17, rue Sedaine.--PARIS

Acompáñese a la respuesta un sobre sin sello con la dirección.

Cooperativa Socialista Obrera Bilbaína
Géneros de todas clases en calidad superior.
SAN FRANCISCO, 9 y 11, BILBAO

La Casa de los GABANES
BENITEZ
Grandes Manufacturas DE SASTRERIA Y CONFECCIONES
Proveedor de las Sociedades obreras «La Motora», «El Regulador», «La Reguladora Móvil», «El Distribuidor» y «La Cúpula».
42, INFANTAS, 42 -:- MADRID
Visitad nuestros escaparates.
Diez por ciento de descuento a todos los afiliados a la Casa del Pueblo, previa presentación de la cartilla.

PRESERVATIVOS
Catálogo gratis, sin enviar sello.
LA DISCRETA -:- Salud, 6

COOPERATIVAS DE LA CASA DEL PUEBLO
EIBAR.—Teléfono 337.
Los mejores artículos a los mejores precios.
DESPACHOS
Central, Barrencalle, 4.
Sucursal, Arragüeta, 3.
GRAN SALON CAFE, plaza de Alfonso XIII -:- Teléfono 391.

Cooperativa Obrera "La Dignidad"
PETREL -:- ALICANTE
Obreros: Comprad vuestros géneros en la Cooperativa Obrera; calidad y peso justo.

¡¡Automovilistas!!
COMPRAD LOS ESTUPENDOS LUBRIFICANTES
"ATLANTIC MOTOR OILS"
Y NO TENDREIS PROBLEMA DE ENGRASE
Atlantic Refining Company of Spain
FERNANFLOR, 6 -:- MADRID
SUCURSALES
Barcelona, Badajoz, Bilbao, Cádiz, Cartagena, Córdoba, Jerez de la Frontera, La Coruña, Linares, Málaga, Santander, Sevilla, Valencia, Gijón, Vigo, Zaragoza, Valladolid, Lisboa, Oporto

PURGANTE YER
ES LA GOLOSINA DE LOS NIÑOS
Precio 40 céntimos

Lo del día

COMITES PARITARIOS

El ministro de Trabajo recibió al presidente del Comité paritario de la Tipografía de Madrid, al presidente del Comité paritario de Comercio de Madrid y al secretario, con un vocal patrono, del Comité paritario de Metalúrgicos de Madrid.

EL COMITE DE VIGILANCIA DE LA EXPORTACION

Ayer se reunió, bajo la presidencia del director de Comercio, el Comité de Vigilancia de la Exportación.

LAS UVAS QUE NO SON DE CALIFORNIA

El ministro de Economía manifestó ayer que no es exacto que las uvas Madrid como de California lo fueran efectivamente, sino que de tal modo fueron llamadas para obtener, sin duda, mayor precio los vendedores, pues no se han hecho importaciones que merezcan el nombre de dicho fruto.

La uva vendida, añadió, precedía de nuestro mercado de Levante, Almería y otros puntos de España.

LA JUNTA DE RELACIONES CULTURALES

En la Secretaría de Asuntos exteriores fué facilitada una nota, en la que se da cuenta de la primera reunión celebrada este año por la Junta de Relaciones Culturales.

Se trató de asuntos relacionados con las cátedras que con ayuda de la Junta se crearán y sostendrán, tanto en las Universidades del extranjero como en las de España, y de las escuelas españolas en varios países, así como de las subvenciones que otorga a varios centros y entidades en España para fines científicos, literarios y artísticos en relación con el extranjero.

También se ocupó del resultado satisfactorio de la Exposición de Arte español en La Haya y Amsterdam, y examinó el proyecto del Colegio de España en la Ciudad Universitaria de París, cuya construcción comenzará en breve.

VARIAS NOTICIAS

Ayer mañana conferenció y despachó con el presidente el ministro de Hacienda, que había regresado de Sevilla. Después, el jefe del Gobierno recibió al ex ministro de Marina señor Cornejo, al gobernador de Jaén, al doctor Gálvez, a don Jorge Silvela y al director del Monopolio de Petróleos.

— El ministro de Fomento decibió al presidente de la Federación de Armadores de Buques.

— El ministro de Instrucción recibió al presidente y vicepresidente de la Diputación de Huelva, que le entregaron los planos de la nueva Escuela Normal y los de la Escuela de Artes y Oficios de aquella capital. También recibió al comisario de policía del distrito del Centro, con el que celebró una conferencia.

— El ministro de Trabajo recibió a una Comisión de forrajeros de Lérida y al general Vallespinosa.

VISITAS DEL PRESIDENTE Y OTRAS NOTICIAS

Entre las numerosas visitas recibidas anoche por el presidente figuran las siguientes: don Horacio Echevarrieta, que le habló de la conveniencia, con la que coincide también el señor Francos Rodríguez, de que la Casa de la Prensa se inaugure para la fecha en que esté en mayor auge la Exposición de Sevilla; el presidente del Club Rotario, que informó al jefe del Gobierno de todo lo referente a dicha institución; el presidente del Comité paritario de Teléfonos, que le informó de la labor de dicho organismo y de las quejas y reclamaciones hechas por los obreros y empleados; una Comisión de la Academia de la Lengua, que habló de la adquisición de la casa de Cervantes, en la calle de Lope de Vega, y el presidente del Círculo de Bellas Artes, que le habló de la forma de hacer efectiva la redención de la carga más importante que pesa sobre esa entidad.

Después de dar cuenta de las visitas, el presidente dijo a los periodistas que el ministro de Hacienda le había dado cuenta de su viaje a Sevilla. Entre otras cosas, le habló del propósito del Monopolio de Petróleos de establecer en la industria la baja de uno o dos céntimos por litro que se ha votado en el mercado mundial.

Facilitó las noticias siguientes: que hoy conferenciará con el embajador de España en Londres, y que el día 18 llegará a Madrid, en uso de licencia, el señor Quiñones de León. Con este motivo, el día 22 dará una comida a estos dos embajadores y al secretario de Relaciones exteriores, y hablarán de asuntos internacionales.

Respecto a la venida a España del rey de Inglaterra, dijo que se habían ofrecido Canarias, Busot y Málaga para darle estancia. Añadió que sobre ello no había nada aún.

Terminó diciendo que hoy, después del consejo, marcharía a Valencia.

Una sesión en el Colegio de Médicos

Bajo la presidencia del doctor Slóker, el doctor Aguilar expone dos casos de sarcoma operados por él y el doctor Bastos. El primer caso, de un hombre que presentaba los síntomas de compresión medular ocasionado por un tumor situado entre la pía y la dura madre, que cuando se operó hallóse ser fácilmente despegable, y al que se dió el nombre de sarcoma por estar constituído de células redondas.

Al cabo de cierto tiempo, el paciente falleció, haciéndosele la autopsia y encontrándosele reproducido el sarcoma.

El segundo caso es el de una muchacha que comenzó a sentir distintos síntomas de afección nerviosa, terminando por perder totalmente la movilidad de las extremidades inferiores. Se la operó, hallándose un tumor que producía una compresión cefalorraquídea. También era del tamaño de una mandarina, blando, sangrante y compuesto de células redondas, y, por tanto, comprendido bajo la denominación de sarcoma.

La niña curó y no se han tenido más noticias de ella.

El doctor Bastos dice que ambos casos son de distoria distinta, y los clasifica como una paraplejía el primero, pero los dos son tumores desplegables, y el segundo, encapsulado extrarraquídeo, y ambos sin metastaxis. En ambos es igual el cuadro histológico.

Termina diciendo que, bajo el nombre de sarcoma, se incluyen tumores muy distintos, que es menester estudiar.

El doctor Slóker interviene para recordar un caso clínico en que intervino: se trata de un sujeto en que se desarrollaba un proceso tuberculoso, y al que se produjo un edema, que reseccionó.

Cree que debe practicarse la radioterapia, que es activa en zonas limitadas, pero antes de operar, porque después de realizada una operación la radioterapia es perjudicial en los labios de la herida practicada al operar.

El doctor Sánchez Herrero lee un trabajo sobre la separación del espíritu en el instante de la muerte del cuerpo humano.

Explica el caso de un vidente americano, que se sentó a la cabecera de la cama de una persona que estaba agonizando. Dice que, en sus epístolas, San Pablo sostiene la existencia de cuerpo material y de espíritu, contra lo que sostienen los materialistas: que la vida acaba con la muerte del cuerpo.

Hace treinta siglos que Samaliler descubrió en la India la existencia en el sér humano de dos partes: una, brillante y etérea, llamada actualmente periespíritu, y que se denominó Linga Sharira, y otra, densa y opaca, a que se dió el nombre de Stula Sharira, y no es más que la carne del cuerpo.

El vidente de que se trata dijo que la separación en el caso que se expone tardó dos horas, presenciando que en el cerebro se iba produciendo un brillo particular, que fué en aumento, hasta que, empezando a salir al exterior, se fué condensando hasta formar un figura exactamente igual al cuerpo a que pertenecía, quedando ligado con un cordón luminoso al cuerpo y que partía de un punto superior al corazón, hasta que se rompió.

En la separación existen tres tiempos: formación exterior del cuerpo fluídico, contemplación de su propio cadáver y separación del cordón. No hay que temer la muerte. Nacimiento y renacimiento o muerte son iguales. En los seres buenos, la separación es insensible, y en los perversos hay lucha.

Termina diciendo que estos hechos deben hacernos buenos.

El doctor Bonilla, que presidía, levantó la sesión.—P.

Propaganda en Levante

VALENCIA, 14.—Se han organizado en la región varios actos de propaganda, en los que hablará nuestro camarada Wenceslao Carrillo, en representación de la Unión General de Trabajadores.

Hasta hoy están ultimados los siguientes: ayer y hoy, en la Sociedad de Metalúrgicos; día 16, en Sagunto; 17, en El Grao; 19, en Paterna; 20, en Castellón y Villarreal; 21, en Alcoy; 22, en Alicante; 23, en Torrevieja, y 24, en Murcia.

En la Casa del Pueblo

PAN DE VIENA

Ayer celebró junta general, en el salón terraza, la nueva Sociedad de Obreros en Pan de Viena.

Se trataron varios asuntos de régimen interior, que quedaron aprobados.

Se acordó que la cuota para socorro a parados, enfermos e invalidez sea de cuatro pesetas semanales.

La Directiva contestó satisfactoriamente diversas preguntas y tomó nota de algunos ruegos.

Se leyó una carta del Sindicato de Obreros de la Alimentación de Vizcaya, en la que anuncian el envío de cierta cantidad para los parados. La lectura de dicha carta fué acogida con muestras de efusivo agradecimiento hacia los camaradas bilbaínos, pues ésta es la segunda vez que prestan su solidaridad moral y económica a los obreros panaderos en pan de Viena de Madrid.

Por aclamación, y en medio de gran entusiasmo, se acordó enviar a dichos compañeros el más afectuoso agradecimiento.

SOCORROS DE CIEGOS

La Sociedad de Socorros de Ciegos «Esperanza y Fe» celebró anoche junta general.

Quedaron aprobadas las cuentas del segundo semestre de 1928. La Directiva dió cuenta de haber cobrado 412 pesetas de la subvención del Ayuntamiento, y también ha recibido diversos donativos de Sociedades de la Casa del Pueblo.

Fué reelegido vicepresidente el compañero Faustino Pérez y se nombró tesorero a Damián Jiménez.

OBREROS DEL TRANSPORTE URBANO

Se pone en conocimiento de los asociados que la junta general anunciada por convocatoria para mañana, día 16, queda suspendida.

La suspensión obedece a que el salón se tomó para esta noche, y por error, en la convocatoria se dice que es el día 16. El advertir tarde el error ha impedido que se convoque personalmente para esta noche.

REUNIONES PARA HOY

En el salón terraza, a las nueve y media de la noche, Juventud Socialista.

Leyes y togas

HACE ONCE AÑOS...

En 13 de diciembre de 1917, tres sujetos penetraron en la casa de don Victoriano Rivero, secretario del Ayuntamiento de Manzanares el Real, amordazando a Aquilino Gutiérrez y amedrentando a sus cuatro hijos. Creían que tenía guardados diez mil duros, y después de registrar detenidamente la casa se conformaron con llevarse una gabardina, una escopeta y se comieron una fuente de arroz con leche.

El secretario, tan pronto se vió libre, fué a contarle a la guardia civil lo sucedido, y ésta logró recuperar los objetos primeramente citados, que fueron tasados en 63 pesetas.

Detuvieron a dos individuos, que se declararon autores, y fueron conducidos a la cárcel de Colmenar Viejo, de la que lograron fugarse.

Hace poco detuvieron a José Serapio Orellana, que compareció ante la Sección cuarta acusado por el fiscal de un delito de robo, y para el que solicitaba la imposición de la pena de siete años de presidio mayor.

La defensa, a cargo del señor Barriobero, sostuvo la inimputabilidad de tales hechos a su defendido, que con muchas vacilaciones fué reconocido en rueda de presos y en la vista nadie lo ha reconocido, solicitando la absolución o, en otro caso, la prescripción del delito. Quedó para sentencia.

LA CAPACIDAD JURIDICA Y LA ADMINISTRATIVA

En la Sección segunda de la Sala tercera del Tribunal Supremo se ha visto un recurso contenciosoadministrativo que ha sostenido el señor Vidal y Moya a nombre del oficial del ejército don Juan Ortiz Luna, en el que se impugnaba una real orden de 21 de marzo de 1927, dictada por el ministerio de la Guerra, denegando el reingreso en el ejército del mencionado oficial. Procedente de Marruecos, y en una clínica de Sevilla, padeciendo una enfermedad mental, solicitó el retiro, que le fué concedido, y de cuyo acto no recordó ya en estado normal, volviendo a solicitar su reingreso. Si la capacidad contractual jurídica no existía al elevar la solicitud, no puede tener validez el acto administrativo.

El fiscal, señor Zumárraga, se opuso al recurso, sosteniendo la excepción de incompetencia de jurisdicción. Quedó para sentencia.—*Paredes.*

Asociación del Arte de Imprimir

Se pone en conocimiento de los asociados que mañana, miércoles 16, a las nueve de la noche, continuará la junta general ordinaria correspondiente al tercer trimestre del pasado año, para seguir discutiendo el orden del día inserto en el último «Boletín».

Teniendo en cuenta la importancia de los asuntos a tratar, se recomienda a todos la asistencia.

Elecciones parciales en Francia

Triunfo de un candidato socialista

PARIS, 14.—El socialista Moutet ha sido elegido diputado por el distrito de Valence.

El anterior diputado por la circunscripción era también socialista.

Cinematográficas

REVISION DE UNA PELICULA

En el teatro del Círculo de Bellas Artes, ante selecta concurrencia, tuvo efecto ayer tarde la proyección privada de la película «Amor», adaptación cinematográfica de la novela de Honorato de Balzac titulada «La duquesa de Langeais», que no gustó al ser estrenada en Madrid, siendo objeto de diversos comentarios por parte de la crítica.

A petición de la Casa Phoebus, de Berlín, de la primera actriz alemana Elisabet Bergner y de don Ernesto González, concesionario para España de dicha película, tuvo efecto la proyección de ayer, con resultado satisfactorio, pues tiene interés y además una interpretación admirable por parte de la Bergner, que hace de la duquesita de Langeais una verdadera creación.

Además la película tiene momentos de indiscutible belleza y está presentada con gran lujo.

El público pudo comprobar que es una película como otras muchas que tuvieron gran éxito al ser representadas por primera vez.

Así oímos nosotros a distinguidas personas al abandonar el Círculo de Bellas Artes, después de la proyección.

Día de EL SOCIALISTA

	Pesetas.
Suma anterior.....	2.661,71
MADRID.—Juv. Socialista, 25; J. Bru, 15.....	40
BILBAO.—Rec. por S. Aznar.	398,75
CHAMARTIN. — Rec. Grupo pro Prensa.....	16,75
ALCIRA.—Rec. según lista publicada aparte.....	70,25
TOLOSA.—Cantidades recaudadas por la Agrupación y Juventud Socialistas: Juventud Socialista, 10; Agrupación, 10; D. Pascual, 1; Luisa González, 0,50; Pilar Pascual, 0,25; Aurora Pascual, 0,25; P. García, 2; E. Artamendi, 1; C. Lecuona, 2; D. Calvo, 1; S. Aranguir, 1; S. González, 2; F. Zubillaga, 1; F. Ruiz, 1; G. Salazar, 1; F. Bueno, 2; A. Martínez, 1; A. Azcárate, 1; Victoria Salazar, 2; R. Calvo, 1; J. Gutiérrez, 1; R. Fraile, 0,50; O. Arroyo, 1; H. Guillén, 1; Juan I., 1; V. Casado, 0,50; C. Hernández, 1; Peñarrubio, 0,75; Doctoriarena, 1; P. García, 1; Iriarte, 0,50; S. Marquet, 0,50; Uno, 0,50; E. Sáez, 1; G. Gárate, 1; C. Hilario, 0,50; M. Gorostiaga, 1; J. Ochoa, 0,50; A. Salazar, 0,50; M. Echevarría, 0,25; N. Márquez, 1; S. García, 0,50; C. Iglesias, 1; A. Bueno, 0,50; N. Alonso, 0,50; A. Gutiérrez, 0,50; A. Ugalde, 0,50; I. Salinas, 1; J. Santa Olalla, 0,50; M. Segura, 0,50; S. Delgado, 0,50; D. Vitoria, 0,50; J. Hernández, 0,70; L. Gutiérrez, 0,50; A. Urbistondo, 1; L. Hernández, 1; I. Sasieta, 1.....	68,70
ORENSE.—J. Fernández, 2; V. Rodríguez, 2; M. Suárez, 5; R. Cerreda, 1; L. F. Bóveda, 0,50; C. Quintela, 0,50; E. Rodríguez, 1,30; G. Cancio, 1; E. Moure, 0,50; A. Amor, 5; A. Varela, 1; J. Iglesias, 1; D. González, 1; R. Cons, 1; J. García, 0,50; A. Rodríguez, 1; L. Rodríguez, 1; J. Pinos, 0,50; M. Crespo, 0,50; G. López, 1; E. Fraga, 0,50; F. Ledo, 0,50; Un simpatizante, 2; S. G. Villar, 0,50; P. Nieto, 1; A. Destar, 0,50; M. García, 1; M. Pérez Dios, 0,75; B. López, 0,50; Un simpatizante, 1,50; L. Fernández, 1,25; J. Santos, 2; J. Vázquez, 1; V. Suárez, 2; C. Cerdeira, 2; R. Cebreiros, 1; V. Devesa, 1; J. Fernández, 2; B. Canal, 1; R. Escudero, 1; A. Covas, 2; A. Villagarcía, 1; R. Pérez, 1.....	54,30
LA ARBOLEDA.— Subcomité Socialista	15,50
BARRUELO DE SANTULLAN.—Rec. por la Agrup.	57
ORIHUELA.—Colecta en una velada, 18; Idem en una tertulia, 2,60.....	20,60
SAN JUAN.—Soc. La Unión...	5
MIERES.—Sindicato de Obreros Mineros, 30; A. Vázquez, 5; R. Ordóñez, 1; F. Rodríguez, 1; S. Silva, 1; S. Castañón, 1; E. Núñez, 0,50; A. Vázquez, 1; A. Fernández, 0,40; J. Peláez, 0,50; D. Riestra, 1; M. Alvarez, 1; C. García, 0,50.....	43,90
Total.....	3.452,50

Teatros

ESLAVA. — REPOSICION DEL «IDILIO EN UN QUINTO PISO»

La Empresa de Eslava está renovando el cartel con interesantes obras de repertorio. Anoche se puso en escena la entretenida comedia de Verneuil, arreglada al castellano con el título de «Idilio en un quinto piso», obra estrenada por esta misma compañía en este teatro con excelente éxito.

Catalina Bárcena está formidable en esta obra, en la que encuentra campo amplio para manifestar todos los resortes de su exquisito arte de ingenua enamorada. Los actos segundo y tercero son admirables creaciones de esta insigne actriz.

Manuel Collado y Luis Manrique hacen digno «pendant» a la gran Catalina, y los señores Barbero, Alburquerque, Pidal y Plasencia colaboran a ese conjunto admirable, que es una de las características de la excelente compañía de Eslava.

Las decoraciones de Burmann y Fontanáls, muy bonitas, y la escena presentada con gran gusto.—N.

FUENCARRAL.—«UNA CUALQUIERA»

Los señores Martín Galdeano y López Carrión escribieron el melodrama en tres actos «Una cualquiera», y decimos que escribieron, porque éste fué hace tiempo estrenado en Valencia, por cierto que con gran éxito, según decía el programa que se nos facilitó, y que anoche dió a conocer en el teatro de Fuencarral la compañía Prendes-Bruguera.

Salta a la vista inmediatamente que los autores de «Una cualquiera» poseen todos los requisitos para hacer una obra de efecto con materiales bastante manoseados. Y, efectivamente, hay en la obra estrenada anoche una cantidad de cosas tan trilladas y al mismo tiempo tan acertadamente adecuadas, que la hacen interesante.

Pero queremos recalcar que hay en «Una cualquiera» honestidad de procedimientos y de propósitos que nos hacen pasar por alto los defectos que al principio señalábamos.

«Una cualquiera» se representó muy bien.

El público aplaudió entusiásticamente a los autores e intérpretes, exigiendo al final de los tres actos su presencia en el palco escénico.—F. Moya.

MARGARITA XIRGU, ENFERMA

A causa de un ataque gripal, la notable primera actriz del teatro Fontalba se ha visto obligada a guardar cama, aun cuando, afortunadamente, ya se halla un poco mejor.

Por tal motivo se ha retrasado el estreno de «Pepita Jiménez», adaptación escénica hecha por el señor Rivas Cherif de la novela de don Juan Valera. Dicho estreno será el próximo viernes.

Actos para hoy

Ateneo de Alumnos Internos de la Facultad de Medicina.—A las siete de la tarde, don Carlos Jiménez Díaz: «Concepto de la insuficiencia nefrítica».

Seminario de Estudios Internacionales. A las siete de la tarde, segunda lección de don Fernando de los Ríos: «La superación del concepto de soberanía en la fundamentación del Derecho internacional».

Escuela Nacional de Puericultura.—A las siete de la tarde, doctor don Enrique Suñer.

Colegio de Médicos (Esparteros, 9).—A las siete de la tarde, junta extraordinaria para la aprobación del reglamento de consultas gratuitas.

Villanueva, grave

A la hora de cerrar este número recibimos la noticia de la agravación del señor Villanueva, ex presidente del Congreso.

Lo sentimos.

Tres muertos y dos heridos graves

PAMPLONA, 14.—Un auto ha sido arrollado por el tren mixto matando al ganadero Cándido Díaz, a su esposa y a un cuñado, y quedando gravísimos un criado y el hijo del dueño del auto, que le conducía.

La desgracia ha impresionado.

Sección de noticias

Tribunal industrial.—Señalamientos para hoy: Jurados obreros: Juan Jiménez y Juan Gálvez; suplente, José Pol. Jurados patronos: Manuel Crespo y Francisco Junoy; suplente, Celestino Paz. A las diez: Francisco Sáenz Moros, ex portero de la parroquia de San Ginés y carpintero, reclama salarios devengados y no percibidos a Bonifacio Sedeño de Oro. A las diez: Mercedes Soberón Balbín, camarera, reclama pago de horas extraordinarias, indemnización por despido y certificado de trabajo al patrono Antonio Jiménez Bocero, dueño del Hotel Majestic. A las diez: David Sal y Sal, dependiente de verdulería, reclama salarios devengados y horas extraordinarias a los patronos Presentación Ros y Joaquín Gómez. A las once: Jacinto Yáñez Cortés, chófer, reclama salarios devengados, horas extraordinarias trabajadas e indemnización por despido al patrono Jerónimo Martínez. A las once: Manuel Pareja Gandía, empleado de oficina, reclama indemnización por despido a los patronos José Estévez y Víctor Pita.

Juventud Socialista Madrileña.—Hoy, y los días 17 y 18, a las nueve y media de la noche, en el salón terraza de la Casa del Pueblo, celebrará reunión ordinaria la Juventud Socialista Madrileña. El orden del día es el siguiente: Lectura de actas; estado de cuentas; altas y bajas; gestiones y proposiciones del Comité; preguntas y proposiciones de los afiliados; elección del Comité. Terminado el orden del día ordinario, la asamblea se constituirá en extraordinaria para discutir estos dos asuntos: Discusión de las proposiciones que ha de presentar esta Juventud al próximo Congreso de la Federación Nacional de Juventudes Socialistas; localidad donde ha de verificarse dicho Congreso.

Necrológica.—El domingo se verificó el entierro de don Benigno García Resino, padre de don Emilio García Rojo, estimado compañero en la Prensa. Presidieron el duelo los hijos del finado don Emilio y don Salvador García Rojo, e hijos políticos don Juan Ponce y don Francisco Velasco. Reciban nuestro más sentido pésame todos los parientes del señor García Resino, y muy especialmente nuestro estimado amigo don Emilio García Rojo.

«El Nuevo Gluten», Sociedad de Dependientes de Tahonas y Despachos de Pan.—Junta ordinaria el miércoles, a las diez de la noche, en la Casa del Pueblo.

Asociación de la Prensa. Un homenaje. La Directiva de la Asociación de la Prensa obsequió el sábado con un banquete íntimo a don Horacio Echevarrieta y al arquitecto don Pedro Muguruza, con motivo de haber terminado la construcción del edificio de la plaza del Callao, levantado con el concurso económico del señor Echevarrieta y avalado por el Gobierno. Se habló de invitar a la inauguración a representaciones de la Prensa de las naciones hispanoamericanas. Al final hicieron uso de la palabra los señores Francos Rodríguez y Echevarrieta.

Sindicato de Artes Blancas Alimenticias (Sección Confiteros).—Junta ordinaria los días 16 y 19, a las seis y media de la tarde, en el salón grande de la Casa del Pueblo.

Consejo Obrero Ferroviario de Madrid a Aragón.—Convoca a junta extraordinaria, que se celebrará el día 17, a las seis y media de la tarde, en el Círculo Socialista del Sur (Valencia, 5), para discutir la creación del Montepío de Socorros por enfermedad de los Empleados y Obreros del Ferrocarril de Madrid a Aragón.

Instituto de Reeducación Profesional.—El sábado dió en este Instituto una conferencia un profesor del mismo, desarrollando el tema «Colonias industriales y viviendas para obreros», basándose en impresiones recogidas en un viaje a Inglaterra. Señaló los inconvenientes que ofrece la existencia de establecimientos industriales dentro de las ciudades y defendió la constitución de colonias industriales en el campo, mostrando algunos ejemplos vistos en el extranjero.

«La Igualdad Individual», Sociedad de Socorros.—Invita a sus socios a la visita que mañana realizará a la tumba del asociado que fué Benito Aguas. El punto de reunión es: plaza de Manuel Becerra, a las tres de la tarde.

Grupo Socialista de Obreros en Madera.—Se convoca a los afiliados a junta general ordinaria para hoy martes, a las nueve de la noche, en la Secretaría 23 de la Casa del Pueblo, para tratar asuntos de gran interés para la organización. Se ruega la más puntual asistencia.

La Unión de Corresponsales (Duque de Alba, 3).—Esta Sociedad celebrará junta extraordinaria mañana miércoles, a las diez de la noche, para tratar el siguiente orden del día: Lectura del acta anterior; gestiones de la Directiva; ídem de Comisiones; elección de cargos, y preguntas y proposiciones.

Monumento a doña María Guerrero.—Varios amigos y admiradores de la ilustre actriz doña María Guerrero se han reunido para constituir una Comisión encargada de erigir en Madrid un monumento para perpetuar la memoria de la insigne comedianta, gloria de la escena española. La actriz argentina señora Membrives, al tener noticia de este homenaje, ha encabezado una suscripción que se abrirá en «La Nación» de Buenos Aires, contribuyendo a ella el famoso actor señor Parravichini y todos los artistas argentinos, así como numerosos admiradores de todas las clases sociales.

Leed

"JUSTICIA"

Pasaje de la Paz, 2.—BARCELONA

LOS DEPORTES

El Barcelona, Madrid, Español y Athlétic bilbaíno, semifinalistas

RACING DE SANTANDER, 2; VALENCIA, 1

Como vermut del sensacional encuentro entre los subcampeones del Centro y campeones de Cataluña, jugaron santanderinos y valencianos su partido de desempate para el ingreso en la primera división.

El partido estuvo muy igualado; tal vez demostrara mejor conjunto el Rácing santanderino, pero los valencianos demostraron mayor rapidez, con lo que se niveló la pelea.

El primer tiempo acabó empatados a uno; los primeros en marcar fueron los valencianos; Navarro remató de cabeza un centro de Torredeflot; Larrinaga marcó el del empate.

En el segundo tiempo Loredo marcó el segundo aprovechando un centro de Sante, quien al recibir el balón se encontraba en off-side.

Escartín, que arbitró el encuentro, se mostró muy desacertado.

Faltando poco para terminar, Silvino hizo una avanzada, y cuando se disponía a fusilar el tanto, recibió una caricia de Santiuste que evitó el empate y que el árbitro no castigó, como se merecía, con penalty.

De esta forma venció el Rácing; lo mejor del encuentro la formidable actuación de Pedret al final de la primera parte.

ESPAÑOL, 4; ATHLETIC, 2

Por esta sola actuación no nos atrevemos a juzgar al Español, de quien se nos dijo que estaba en excelente forma.

Faltaron los dos extremos de su línea delantera, Ventoldra y Bosch, con lo que tiene disculpa el escaso rendimiento que diera, pese a los cuatro tantos marcados.

A este desproporcional tanteo, con arreglo al juego que vimos practicar por los dos equipos en este sensacional encuentro, contribuyó Vallana, que al dejar sin castigar con penalty una falta que se hizo a Luis Olaso dentro del área, desmoralizó a los subcampeones madrileños, cosa que aprovechó el Español para marcar dos tantos casi seguidos.

En conjunto dominó mucho más el equipo madrileño, debido a la magnífica labor de la línea media; pero una vez más fracasó el trío interior del ataque; ni Areta, ni Marín, ni Cosme supieron aprovechar el mucho juego que se dió por los extremos, particularmente por Lecube, que fué la pesadilla de Zamora.

Cumplió el trío defensivo, sobresaliendo Moriones por su valentía.

El Español no causó la impresión que se esperaba. ¿Se reservaron las huestes de Zamora? Aunque esto hicieran, debieron dar muestra de superioridad en todo momento.

La defensa no pudo contener a los rápidos delanteros athléticos, y si éstos llevan el juego por bajo, no sabemos lo que podría ocurrir.

De los medios sobresale el centro Solé; pero los otros dos bajan mucho.

De la delantera, el mejor, sin duda, Padrón, sin que nos demostrase el potente y continuo chut de otras veces.

Zamora no fué el guardameta excepcional de otras veces; hizo salidas dignas de un jugador de ínfima categoría; por querer burlarse de los delanteros contrarios, le arrebataban éstos el balón de las manos por retenerlo demasiado, y en una de las veces que esto ocurrió se le marcó un tanto.

Quedó vencedor el Español por el tanteo de 4-2, marcados en la siguiente forma:

Marcaron primero los madrileños por mediación de Lecube, quien, como decimos anteriormente, arrebató el balón de las manos de Zamora; el empate lo consiguió Padrón al recibir un centro de Broto. Así terminó el primer tiempo.

En la segunda parte desempató el Español por mediación de Tena II, rematando de cabeza un centro de Padrón; luego vino la falta a Olaso, que no castigó Vallana con penalty, y el Español marcó dos tantos seguidos, los dos por Padrón. Areta marcó el segundo para el Athlétic de un tiro por bajo. El Athlétic sacó nueve corners y el Español seis; los madrileños pudieron muy bien empatar por lo menos.

El Stádium registró la mayor entrada de la temporada.—A. García.

BARCELONA, 2; SEVILLA, 0

En Las Corts jugaron estos dos equipos, bajo el arbitraje de Melcón. El juego fué malo. Vencieron los campeones de España por 2-0.

ATHLETIC DE BILBAO, 2; CASTELLON, 1

Por la mínima diferencia vencieron los campeones de Vizcaya, en su terreno de San Mamés, al entusiasta subcampeón de Valencia. Dirigió el partido el señor Arribas.

BETIS, 1; OVIEDO, 0

Para el ingreso en la primera división jugaron estos dos equipos en Valencia. Vencieron los sevillanos por la mínima diferencia.

CELTA, 3; SPORTING DE GIJON, 2

Para los mismos efectos que el anterior, se jugó en León otro partido entre estos dos equipos.

El encuentro fué muy disputado. Vencieron los gallegos por el resultado de tres a dos.

EL SORTEO PARA LAS SEMIFINALES

Madrid-Athlétic, Español-Barcelona.

A las dos de la madrugada, en el local de la Federación Española, tuvo efecto ayer el sorteo para los partidos semifinales, en que han de actuar el Barcelona, el Athlétic de Bilbao, el Madrid y el Español.

El sorteo dió estos resultados:

Madrid-Athlétic de Bilbao, Español-Barcelona.

Los partidos empezarán a jugarse el próximo domingo en los campos del Club que figura en primer lugar, o sea el Madrid y el Deportivo Español; al domingo siguiente se jugarán cambiando los campos.

REPARTO DE PREMIOS

En el domicilio social de la Federación Castellana de Atletismo, Pi y Margall, 18, se celebrará mañana miércoles, de ocho a nueve de la noche, el reparto de premios a los que se clasificaron en la carrera de «cross» Campeonato de Madrid.

EL «CROSS» INTERNACIONAL DE BILBAO

BILBAO, 13.—Con gran animación se ha celebrado el «cross-country» internacional, en el que han participado corredores de Vizcaya, Madrid, Cantabria, Guipúzcoa y París.

Se clasificaron 54 corredores.

Los doce primeros puestos fueron ganados por Robert Marchal, del Rácing de París, en 28 minutos, un segundo y 2/5; José Reliegos, del Rácing de Madrid, a cuatro metros; Georges Leclerc, del Rácing de París; Gaston de Mey, del Rácing de París; Arturo Peña, del Athlétic Club de Bilbao; Roger Rerolles, del Rácing de París; Juan Ramos, del Rácing de Madrid; Humbert Pousseau, del Rácing de París; Egaña, del Club Herrera de San Sebastián; Luis Seijas, del Rácing de Madrid; Raymond Lecuron, del Rácing de París; José Delgado, del Sestao Sport de Vizcaya.

Espectáculos

Zarzuela (Teatro Lírico Nacional).—El jueves, a las diez y media, tendrá efecto el estreno de la zarzuela de Sevilla, Carreño y maestro Balaguer titulada AL DORARSE LAS ESPIGAS.

Intérpretes: Dorini de Diso, Flora Pereira, Ramona Galindo, Rogelio Baldrich, Luis Almodóvar, Galleguito y Vicente Carrasco.

Sigue representándose con extraordinario éxito LA MEIGA, de Romero, Fernández Shaw y maestro Guridi.

Contaduría, de cuatro a ocho.

Español.—Por motivos independientes de los deseos de la Empresa, se aplaza la inauguración de la temporada, anunciada para hoy martes, y se verificará definitivamente el próximo sábado, día 19, a las diez y cuarto de la noche, poniéndose en escena el drama en tres actos, de Lope de Vega, titulado «La estrella de Sevilla». Se despacha en Contaduría para esta función.

Funciones para hoy

ZARZUELA (Teatro Lírico Nacional). A las seis y media, LA MEIGA.—A las diez y media, LA MEIGA.

PRINCESA.—A las seis y a las diez y cuarto, La vida es sueño.

FONTALBA.—A las seis y cuarto y a las diez y cuarto, Primerose.

CENTRO.—A las seis y a las diez y cuarto, Pepa Doncel.

APOLO.—A las seis y media y a las diez y media, LA PICARA MOLINERA. Exito formidable.

REINA VICTORIA.—A las seis, El rosal de las tres rosas.—A las diez y cuarto, Mi hermana Genoveva.

ALKAZAR.—A las seis y a las diez y media, La tatarabuela.

LARA.—A las seis, La jaula de la leona.—A las diez y media, Raquel.

ESLAVA.—A las seis, Idilio en un quinto piso.—A las diez y cuarto, El corazón ciego.

COMICO.—A las seis y media y a las diez y media, El fenómeno.

INFANTA ISABEL.—A las seis y media, Boy.—A las diez y media, Me casó mi madre, o Las veleidades de Elena.

INFANTA BEATRIZ.—A las seis y cuarto y a las diez y media, El corazón manda.

FUENCARRAL.—A las seis y cuarto, La ermita, la fuente y el río.—A las diez y media, Una cualquiera.

PAVON.—A las seis y media y a las diez y media, La copla andaluza.

PRICE.—A las seis y a las diez y cuarto, Las maravillosas.

MARTIN.—A las seis y media, Entrar por uvas y ¡Ris-ras!—A las diez y media, Mi mamá política y ¡Ris-ras!

MARAVILLAS.—A las seis y media y a las diez y media, La guita y Las cariñosas.

ROMEA.—A las seis y media, La suerte negra y De Polo a Polo.—A las diez y cuarenta, Las lloronas.

ELDORADO.—A las seis y media y a las diez y media, Carlos Tercero y Las pulgas de Benito.

¡Trabajadores! Propagad y leed EL SOCIALISTA

SUSCRIPCIONES:
Madrid, un mes. . . . . 2,50 pts.
Provincias, trimestre. . . . . 9 —
25 ejemplares, 1,75 ptas.

EL SOCIALISTA

PUBLICIDAD
PÍDANSE TARIFAS
Los anuncios se admiten en esta Administración de 9 de la mañana a 12 de la noche.

ÓRGANO CENTRAL DEL PARTIDO OBRERO

CONGRESOS OBREROS

El de la Federación Nacional de Cocineros

La base múltiple

Es una lástima. El Congreso ha rechazado la parte del reglamento que se refiere al establecimiento de la base múltiple.

Ninguno de los delegados se ha manifestado en contra del sistema. Todos los que intervinieron en la discusión —muy breve, acaso demasiado breve—consideraron de necesidad el que todos los compañeros lleguen a tener asegurado por medio del organismo el subsidio de enfermedad, paro forzoso, vejez, etc.; pero todos estimaron que la situación económica de los cocineros no les permite abonar las cuotas necesarias para atender a esta nueva modalidad de la lucha sindical.

Decididamente, es necesaria una intensa campaña de propaganda para llevar al convencimiento de la clase trabajadora en general el deber que tienen de prevenirse frente a toda clase de contingencias. Hay compañeros que, fundados en que los subsidios por paro forzoso, vejez y otros deben correr a cargo del Estado, creen que han puesto fin a su cometido defendiendo este criterio poniendo en la defensa todo el calor de que sea capaz.

Es efectivamente exacto que estos subsidios deben ir a cargo del Estado; pero en tanto esto se consigue, ¿por qué no nos preocupamos nosotros mismos de establecerlos, aunque para ello tengamos que realizar el sacrificio de pagar las cuotas precisas para ello?

Es que mientras no necesitamos de la solidaridad de los demás no pensamos en la posibilidad de que pueda llegar un momento en que la necesitemos; y en tanto, las cantidades que debiéramos abonar por cuotas de base múltiple no las invertimos en libros, ni periódicos ni en nada que pueda elevar nuestro nivel cultural; al contrario, la mayoría de los trabajadores las dedican a cosas que perjudican su salud y hasta la tranquilidad de la familia.

Se dice: Es que los jornales que ganan los obreros son muy reducidos, y no les permiten abonar cuotas elevadas. Esto puede ser un argumento; pero no tiene consistencia. En primer lugar, porque mientras se emplee parte del jornal en cosas que nada benefician, no puede emplearse ese argumento, y después porque esa cuota es remuneradora. ¿Quién tiene garantizada la salud y el trabajo? Nadie, absolutamente nadie! Pues si esto es así, ¿por qué no prevenirse contra las calamidades de una enfermedad o de un paro forzoso?

Pero atengámonos a la realidad. Y ésta indica que hay muchos trabajadores que no han pensado detenidamente acerca de la importancia que para todos tiene el establecimiento de la base múltiple.

Ayer nos lo ha demostrado el Congreso de la Federación Nacional de Cocineros. No ha sido el primero, y ¡mucho tememos que no sea el último!

Wenceslao CARRILLO

Valencia.

Segunda sesión

VALENCIA, 10.—A las diez de la noche se reanuda la sesión bajo la presidencia del compañero José María Blanco.

GESTION DEL COMITE NACIONAL

Atilano Granda dice que aunque el Comité Nacional ya ha dado cuenta en la Memoria de su gestión, estima como un deber exponer ante el Congreso la labor realizada.

PROPAGANDA

Da cuenta de la propaganda realizada, especialmente en Andalucía, por considerar a esta región como más necesitada. La propaganda ha sido beneficiosa, como ha demostrado el ingreso de algunas Secciones nuevas en la Federación. Hace resaltar las pésimas condiciones en que la organización se encontraba en algunas provincias, donde, como consecuencia lógica de las leyes sociales, no se cumplían ni se respetaban los derechos de los trabajadores culinarios, abandonados por los inspectores del trabajo y soportando todo género de vejámenes por la clase patronal.

En otras localidades se han creado Secciones que cuentan con elementos tan conscientes y entusiastas, que, aunque pequeños por su número, son invencibles por su valía y capacidad.

COMITES PARITARIOS

En lo referente a la organización corporativa, se ha gestionado y conseguido crear los Comités paritarios que se consideraron necesarios, y el Comité Nacional estima que en este aspecto se ha dado un buen avance, logrando que los obreros culinarios tengan la debida representación. A ello ha contribuído eficacísimamente la Unión General de Trabajadores de España, aun no habiendo acordado su ingreso la Federación en este organismo nacional, gracias al cual estas gestiones de la Federación han dejado sentir su influencia en toda la nación.

Varios delegados preguntan por el funcionamiento de diversos Comités paritarios y Granda, por la Ejecutiva, responde debidamente.

EL BOLETIN DE LA FEDERACION

El compañero Granda expone las grandes dificultades con que ha de luchar el Comité Nacional para dar al órgano federativo el impulso que se requiere para que sea el orientador de los componentes de la Federación indicando las necesarias consideraciones para que el periódico de la Federación responda a sus verdaderos fines.

Los compañeros Martín, Garmendía, Galindo y Alvarez, delegados de Madrid, San Sebastián, Granada y Valladolid, coinciden en reconocer las deficiencias que se observan en el periódico, y solicitan de la Ejecutiva una selección de los originales que se publican, procurando que éstos sean de interés para el oficio.

Carrillo dice que de la discusión se desprende el común anhelo de que el periódico responda a sus fines. Hace atinadas consideraciones respecto a la misión del periódico, que no debe ser un medio de distracción. Hay que hacer amenos los periódicos no publicando sino aquellos asuntos de interés general y desterrando lo que por su aridez o falta de valor educativo no conviene publicar.

Intervienen los compañeros Pereda, de Murcia, y Carbonell, de Valencia, haciendo observaciones sobre el mismo asunto.

Se acuerda que el Comité Nacional recoja las aspiraciones del Congreso orientando al periódico de acuerdo con ellas. El compañero Pereda, de Murcia, da las oportunas explicaciones, señalando las causas de las deficiencias denunciadas que radican en la falta de interés de los mismos obreros, que por ignorancia o negligencia no cumplen con su deber. Aconseja que se denuncien al Comité paritario todas las anormalidades que ocurran en el trabajo, y al ministro del ramo las que sucedan en los Comités.

El compañero Alvarez, de Valladoliz, pregunta por qué no se ha hecho una propaganda paritaria en Castilla, contestándole satisfactoriamente la Ejecutiva.

Se levanta la sesión.

* * *

N. de la R.—Recibida con retraso, debido al deficiente servicio de Correos, que en este caso, como en otros muchos, nos causa daños irreparables.

Cuarta sesión

VALENCIA, 12.—A las once se reanuda la sesión.

Leída y aprobada el acta anterior, la Ponencia para reforma del reglamento manifiesta que después de nuevo estudio ha modificado en parte su criterio. Se da lectura al reglamento según entiende la Ponencia debe quedar aprobado.

En él se establece un sistema de organización a base múltiple, con subsidios a los federados que necesiten del auxilio de la Federación.

La presidencia invita a los delegados a que expongan sus puntos de vista.

Discútese el voto particular de las representaciones de Bilbao y San Sebastián impugnando el punto referente a la implantación de una cuota de veinticinco céntimos para el subsidio de orfandad, por creer que es gravosa para las Secciones pequeñas.

Galindo, de Granada, defiende este subsidio y la cuota que se propone.

Mainar, de Barcelona, manifiesta que, a su juicio, debiera aceptarse también, pues considera muy justo y humanitario el subsidio que se propone.

Intervienen Lombarde, Poveda, Galindo y Saavedra, y puesto a votación se desecha el voto particular, con el solo voto en pro de Bilbao y San Sebastián.

Discútese una enmienda de la representación de Madrid proponiendo que los cargos del Comité Central sean elegidos todos ellos por la Sección donde radique el Comité.

Alvarez, de Valladolid, propone que sea el Congreso el que elija el presidente y el secretario.

Así se acuerda.

Alvarez pregunta a qué edad y cuánto tiempo de trabajo se necesita para ingresar en la Federación.

Granda contesta que no puede limitarse, siendo facultativo de las Secciones acordar lo que proceda en cada caso.

Carrillo interviene para aclaraciones.

Y se levanta la sesión, por haber transcurrido las horas reglamentarias. Iranzo.

Quinta sesión

VALENCIA, 12.—Abre la sesión a las cuatro de la tarde el compañero José María Blanco. Actúan de secretarios los mismos compañeros de las sesiones anteriores.

El compañero Nemesio García da lectura al acta de la sesión anterior, que es aprobada.

El mismo compañero lee telegramas y comunicaciones de adhesión de los cocineros de Valencia, 8.ª Zona del Sindicato Nacional Ferroviario, Camareros y Cocineros de Valladolid.

El delegado de Granada pide que se activen las cuestiones pendientes de discusión a fin de terminar el orden del día antes de que tengan que retirarse algunos delegados.

Continúa la discusión del proyecto de reglamento.

Martín, de la Ponencia, manifiesta que ésta rechaza la proposición del Comité consistente en que se nombre una Comisión electoral encargada de hacer el escrutinio de la elección del Comité Nacional, que deberá hacerse por la Sección donde el Comité resida por acuerdo del Congreso.

A la misma Comisión se le asigna en el proyecto de reglamento la facultad de revisar las cuentas y de intervenir en las discusiones del Comité Nacional con voz aunque sin voto. «Esto—dice Martín—significa que el Comité Nacional ha de estar intervenido por una Comisión que no ha de tener la responsabilidad consiguiente.»

Ruiz de Villa, también de la Ponencia, abunda en las mismas consideraciones que el compañero Martín, porque de aceptarse el nombramiento de esa Comisión, entre ella y el Comité surgirían rozamientos que perjudicarían la marcha de la Federación.

Saavedra se manifiesta de acuerdo con la Ponencia, quedando en el reglamento la facultad de la Sección donde el Comité resida de nombrar los compañeros que el Congreso le indique por los procedimientos que ella tenga por costumbre para elegir sus cargos directivos.

Madrid, de Málaga, acepta el nombramiento de la Comisión electoral, si bien limitando su actuación a los solos efectos de la elección del Comité Nacional.

El presidente aclara los términos de la proposición a fin de encauzar la discusión. Advierte que el compañero presidente del Comité no asiste a la sesión, por encontrarse indispuesto.

Interviene Carrillo para manifestar que, puesto que el Congreso ha tomado ya el acuerdo de que el presidente y el secretario sean elegidos por el Congreso y el resto de los cargos por la Sección donde el Comité haya de residir, no debe el Congreso entrar en el procedimiento que la Sección deba seguir para la elección de los cargos, sino facultarla para seguir el mismo que ella tenga establecido para la elección de sus cargos directivos.

Así se acuerda por unanimidad.

Cavé, de Sevilla, hace una pregunta sobre el subsidio de huelga, que es satisfactoriamente contestada por el compañero Martín y la presidencia.

Ruiz de Villa propone que se establezca el número de votos que cada Sección ha de tener en el Congreso, pues no considera equitativo que tenga igual fuerza en una votación una Sección de mil federados que otra de catorce. Propone, en su consecuencia, que por cada 400 federados o fracción de 400 represente un voto.

Saavedra no acepta la proposición, por estimar que por este procedimiento pueden en un Congreso hacer las Secciones de Madrid y Barcelona, por ejemplo, lo que mejor les parezca.

Martín dice que puede ser cierto lo que dice Saavedra; pero es cierto también que de otra forma pueden las Secciones poco numerosas hacer lo que quieran frente a Secciones numerosas. Propone, pues, que se acepte la propuesta del Comité Nacional, que consiste en que las Secciones tendrán un voto por cada 100 federados o fracción de este número.

Después de intervenir varios compañeros se acuerda por ocho votos contra seis que se conceda un voto por cada 200 federados o fracción de ellos.

Se discute después la representación del Comité Nacional en los Congresos. Intervienen en la discusión los compañeros Saavedra, Calderón, Galindo, Madrid, Ruiz de Villa.

Carrillo interviene y propone la siguiente fórmula, que puede condensar las dos opiniones:

«El Comité Nacional estará representado en los Congresos por tres compañeros de su seno, procurando que esta representación recaiga, siempre que ello sea posible, en el presidente, secretario y tesorero-contador.»

Se aprueba esta enmienda por unanimidad.

Sin discusión se acuerda que el Comité Nacional no pueda representar a ninguna Sección en los Congresos.

Se discute seguidamente la época en que deben celebrarse los Congresos de la Federación. El Comité propone en el proyecto de reglamento que se celebren cada dos años y antes precisamente que los de la Unión General.

Saavedra dice que no debe fijarse la obligación de celebrarlos antes que los de la Unión, porque es posible que ésta los celebre en época que no permita antes a los cocineros reunirse por impedírselo el trabajo que en la profesión exista en el momento en que el Congreso deba celebrarse.

Intervienen varios delegados y el compañero Carrillo, y se acuerda que se diga en el reglamento que los Congresos se celebren cada dos años, en la fecha y localidad que las Secciones acuerden, previa propuesta del Comité Nacional.

El delegado de Sevilla propone que se aumente el subsidio a los compañeros que por consecuencia de su actuación sindical se vean privados de libertad.

Saavedra propone que se fije en ocho pesetas diarias.

Martín defiende la propuesta del Comité Nacional, consignada en el artículo 50 del proyecto de reglamento.

El delegado de Sevilla hace constar que su deseo es el de que se reglamente que en casos como el que se cita no se abandone a los compañeros que se vean privados de libertad.

Se acuerda que quede el artículo tal como propone el Comité.

Hechas las mencionadas enmiendas, queda aprobado el reglamento de la Federación Nacional de Cocineros.

CUESTIONES PENDIENTES DE RESOLUCION

El delegado de Bilbao propone que los gastos de viaje y fonda sean costeados a prorrateo entre las Secciones, quedando a cuenta de ellas las dietas y jornales de los delegados a los Congresos.

Se desecha por 10 votos contra 4.

La Ponencia propone:

1.º Que se pague a prorrateo entre todas las Secciones los gastos de viaje y 20 pesetas de dieta. Discútese ampliamente, siendo aprobada por 10 votos a favor y 2 en contra.

Este acuerdo regirá para el próximo Congreso.

2.º Que para los federados transeúntes sea la cuota de dos pesetas por tiempo indefinido. Se aprueba.

3.º Que continúe prestando sus servicios el abogado asesor de la Federación.

(La representación de Madrid lo impugna, por considerar innecesarios los servicios de dicho letrado, acordándose suprimirlo.)

4.º Que la Federación siga abonando las cuotas a la Unión General de Trabajadores. Se aprueba.

PROPAGANDA Y ORGANIZACION INTERIOR

De acuerdo con el criterio de la Ponencia se acuerda que la propaganda se siga haciendo como hasta ahora.

El delegado de Zaragoza ruega que se tenga muy en cuenta a dicha capital para los primeros actos que se celebren.

El compañero Mainar, de Barcelona, apoya esta proposición de Zaragoza, por estimarla de mucho interés.

Se aprueba la proposición de Zaragoza, que apoya la Ponencia, de que no se traslade ningún compañero de una localidad a otra sin consentimiento de las Juntas directivas.

Se acuerda que cuando alguna Sección desee constituir Comité paritario local se ponga previamente de acuerdo con el Comité Nacional.

Se aprueba la propuesta de Málaga y de la Ponencia relativa a propaganda.

Se desecha la proposición de Bilbao de aumentar dos hojas más al periódico órgano de la Federación, acordándose rogar al Comité lo mejore en lo posible.

Se levanta la sesión.—Iranzo.

¡Trabajadores! Propagad y leed EL SOCIALISTA

Este es el juez norteamericano que se ha hecho famoso por su sentencia condenando a un matrimonio a no tener hijos durante tres años.

De música

Despedida de Mardones

El concierto en que el bajo José Mardones se despedía del público de Madrid ha sido, como era de esperar, un triunfo completo para tan extraordinario cantante.

Con él cooperaron al brillante resultado de la fiesta la excelente soprano Criso Galatti, el pianista Joaquín Fuster y la orquesta del teatro de la Zarzuela, dirigida por Juan Antonio Martínez.

La señora Galatti acreditó plenamente que es una soprano de notables condiciones y tiene sumo gusto en manejar sus amplias facultades. El aplauso fervoroso la acompañó constantemente en sus intervenciones, en las que nos dió trozos y canciones de Scarlatti, Schuman, Mozart, Mendelssohn, Chopin, Meyerbeer, Duparc y Catalani.

El bajo Mardones estuvo toda la velada en medio de clamorosa ovación. De Rossini nos cantó la cavatina de «Roberto Bruce» y la romanza de la calumnia de «El barbero de Sevilla», a las que impregnó de fino y adecuado humorismo; de Mozart nos regaló con la deliciosa aria «Non piu andrai» de «Las bodas de Fígaro», que Mardones canta maravillosamente; de Arrigio Boito dijo el sarcástico «Ecco il mondo», de «Mefistófeles»; había en el programa otras canciones de Schumann, Carissini, Nikolai y Fischer. De este último compositor nos dió su «lied» titulado «In Tiefen Keller», de enormes dificultades por el amplio registro bocal que exige. Mardones tiene predilección por esta canción, ya que sirve como de medida a sus poderosas facultades, pues si tiene agudos brillantes, está llena de notas graves profundas, que emite fácilmente este extraordinario cantante, cual si, en efecto, las sacara del fondo de la cueva.

El maestro Juan Antonio Martínez, al frente de sus huestes, nos dió excelentes versiones del preludio de «La Revoltosa», del intermedio de «La Meiga» y de la pantomima de «Las golondrinas». La interpretación que la orquesta de la Zarzuela dió a estas conocidas y admiradas obras de Chapí, Guridi y Usandizaga fué tan notable, que mereció formidables ovaciones. El intermedio de «La Meiga» hubo de ser repetido ante los insistentes deseos del público.

El señor Mardones, al terminar el programa, hubo de cantar varias obras más para corresponder a las vehementes manifestaciones de entusiasmo hacia este artista extraordinario, único.

La muchedumbre que llenaba el teatro de la Zarzuela, puesta en pie, hizo al señor Mardones una emocionante manifestación de despedida.—Núñez.

Central de Educación y Cultura Obrera

Como venimos anunciando, el próximo sábado, a las siete en punto de la tarde, se reunirán en la Redacción de EL SOCIALISTA, calle de Carranza, 20, los representantes de todas las entidades obreras de carácter cultural y deportivo existentes en Madrid, con el objeto de estudiar la creación de una Central de Educación y Cultura Obrera que reúna en su seno a todas las colectividades que como una de sus finalidades tengan la de proporcionar a la clase trabajadora un nivel cultural superior.

Diversas han sido ya las Sociedades de este tipo que se han apresurado a manifestar su adhesión a la idea y otras muchas que han prometido asistir a la citada reunión.

Actos de propaganda

SOCIEDAD DE ALBAÑILES «EL TRABAJO»

Para dar a conocer el convenio de normas de trabajo elaborado por el Comité paritario a los asociados de las barriadas de Tetuán, Chamartín de la Rosa y Cuatro Caminos, ha organizado un acto, que se celebrará el miércoles 16, a las seis de la tarde, en el Salón Luminoso, paseo de Ronda, 6, haciendo uso de la palabra los compañeros Luis Fernández y José Olalla.

EN SAN FERNANDO DE HENARES

El sábado 19, a las siete y media de la tarde, se celebrará, en el salón de la plaza de la Constitución, 3, un acto público, en el que los camaradas Mariano Rojo, José López Guzmán y Juan Sánchez-Rivera hablarán sobre los Comités paritarios y la organización obrera.

Fallecimiento de la madre de Manuel Suárez

Desde Orense nos comunican el fallecimiento de la madre de nuestro correligionario y amigo Manuel Suárez.

Sentimos profundamente el trance amargo por que pasa nuestro querido amigo, y tanto a él como a su familia los acompañamos en su profundo dolor.

MAÑANA,

"Hojas al viento", por Miguel R. Seisdedos.

"La escuela y la vida"

NUESTRAS INSTITUCIONES

Cooperación y Mutualismo

Gráfica Socialista

Preside Besteiro y asisten Gómez Latorre, Luis Menéndez, Anastasio de Gracia, Seijo, Calvo, A. Fernández, Lois y Saborit. Se excusan Espino, Cano, Génova, Muiño y Castro.

A propuesta del contable se acuerda la distribución del capital que como beneficios figura en el balance.

Se aprueba una gestión hecha por la Gerencia con la Federación de Camareros.

Se entrega un asunto al compañero Maeso para que proceda, como abogado, en defensa de la Gráfica.

Se acuerda donar los programas a la Agrupación Madrileña, que sirvieron para la fiesta celebrada el Día de EL SOCIALISTA, y dar 100 pesetas como donativo al mismo, como homenaje a la memoria de Pablo Iglesias.

Se faculta al regente y al gerente para adquirir material.

El Consejo conoce que la marcha de la Gráfica es ascendente, y que en algunos departamentos se vela y en otros ha habido precisión de doblar la jornada, con personal temporero.

Se aprueba colocar una puerta en el salón de linotipias y que un muchacho ayude a Calvo y al contable en el despacho de la imprenta.

Se lee una pequeña relación de colectividades que no son aún clientes de la Gráfica, y se acuerda dirigirnos a todas ellas rogándoles que estudien si, dada la finalidad de nuestra Cooperativa, no creen un deber ayudarla.

Igual excitación se hace a todas las organizaciones de provincias.

Se acuerda implantar la estereotipia plan, de acuerdo con lo que diga el encargado de esa Sección.

Y, por último, se faculta al gerente para adquirir una Minerva, escogiendo la propuesta más ventajosa para la Gráfica, y vendiendo, en cambio, una usada que tenemos ahora.

La Cooperación nacional y la Exposición de Barcelona

En Barcelona se ha celebrado una reunión de Cooperativas para tratar de la organización de la asistencia a la próxima Exposición de los organismos cooperativas nacionales.

Se nombró una Comisión encargada de realizar todos los trabajos de organización, que quedó integrada por los señores que a continuación figuran:

Presidente, Ramón Artoneda, de la entidad «Modelo del Siglo XX»; secretario, J. Bautista Casajuana, de la Cooperativa «La Flor de Mayo»; vicesecretario, F. Aranda, de la Cooperativa del Centro Obrero Aragonés; tesorero, J. Company, de «La Fraternidad»; contador, J. Alonso, del «Amparo del Obrero, y archivador, Jaime Hernández, de «La Andresense».

También se ha designado una Comisión organizadora del Congreso Nacional de Cooperativas, que, coincidiendo con la Exposición, se celebrará en Barcelona en el próximo año.

La constituyen los señores que se expresan a continuación, representando a las Cooperativas que se citan:

José Gispert y Francisco Abarca, de «La Andresense»; Manuel Cantell y Jaime Alsina, de «La Fraternidad»; José Simó y Francisco Bonete, de «El Amparo del Obrero», Luis Peyroton y Angel Bello, de la Cooperativa del Centro Obrero Aragonés; Domingo Bové y J. Pujol, de la «Unión Cooperatista Barcelonesa»; Rafael Quilis y José Murtra, de «La Flor de Mayo»; Juan Bachs y Domingo Roca, de «Paz y Justicia»; José Guinovart y Francisco Masó, del «Modelo del Siglo XX».

La Mutualidad Obrera

Se ha reunido el Consejo Central de esta entidad. Asisten los compañeros siguientes: Santiago Pérez, Navarro, Alonso, Amodeo, Verdugo, Génova, Partagás, Dombriz, Blanco, Pérez, Santandréu y el gerente. Se excusa Juan Rojo.

Se mantiene la suspensión de derechos de un asociado que al hacer el padrón no dijo verdad.

La Sociedad de Auxiliares de Farmacia notifica que ha terminado el pleito que venían sosteniendo con una Casa de productos químicos de León.

El Consejo acuerda atender la solicitud de uno de los profesores de la barriada del Puente de Vallecas y dividir la misma en dos zonas que tengan la capacidad que estaba determinada al comienzo de su creación.

Se da lectura de una carta en la que propone un mutualista una forma de dar los avisos. Se acuerda dejarlo en estudio para cuando comience a regir la reforma que se tiene en proyecto.

Se accede a la solicitud que hace un compañero referente a la inscripción de un niño.

El Consejo, después de un estudio muy minucioso, resuelve el concurso de mozos en la siguiente forma: el número uno se acuerda sea el compañero Amador González, y el dos, Antonio Fernández Hernández.

El personal que trabaja en determinados departamentos solicita se convoque a elección para que puedan nombrar su representante en el Consejo. Así se acuerda.

El Consejo aprueba la propuesta del profesor señor Ortega, que se refiere a los límites de su zona.

Se trata después de la forma en que se han de prestar los servicios de especialidades en la entidad, y se acuerda escribir a los profesores para estos fines.

El Consejo estudia después un proyecto de economías que alcanzará la cifra de 1.185 pesetas mensuales, y lo aprueba. Por esta decisión se determinará cerrar uno de los departamentos que está abierto toda la noche sin resultado económico ninguno y sin beneficio para los mutualistas. Una vez que ha de estar en la Clínica permanentemente un conserje, éste puede tener las cajas del «trousseau» de partos y todo cuanto soliciten los tocólogos para los casos de urgencia. La farmacia de Mesón de Paredes, 20, que surte de medicamentos a La Mutualidad, estará abierta permanentemente.

Se acuerda en esta misma sesión amortizar la plaza de conserje del Consultorio de Tetuán, que ha de quedar vacante por pasar el compañero Huertas al escalafón facultativo como auxiliar de medicina y cirugía.

También se acuerda amortizar en su día la plaza de conserje del Consultorio de Alcántara, una vez que la especialidad de dermatología se instalará en Eloy Gonzalo y se han de crear los Consultorio de la Ciudad Jardín y Pueblo Nuevo, como se tiene proyectado.

El Consejo decide también amortizar una plaza de mozo del laboratorio, y que sea reemplazado por una mujer, para lo cual se abrirá en breve un concurso.

Los Consultorios en los cuales no existe conserje serán atendidos por mujeres, con lo cual se ahorrará la entidad importantes gastos y estarán bien servidos. Conforme a lo acordado se ofrecerán estos puestos a los auxiliares, y si éstos no los aceptaren se abrirá concurso para su provisión.

El Consejo se entera de que se ha hecho efectiva la subvención del Estado, que asciende este año a 3.477,60 pesetas.

Se acuerda que comience a prestar servicio el compañero Romero Castilla.

El Consejo, haciendo uso de la autorización de la asamblea, decide no cobrar los cupones atrasados de los que quieran volver a reingresar en la entidad.

Conociendo los progresos de las obras, el Consejo decide solicitar de la Casa constructora de la calefacción una manifestación precisa para saber cuándo ha de terminarse de instalar.

* * *

Se ha reunido el Consejo Central de esta entidad. Asisten los compañeros Bruno Navarro, Manrique, Verdugo, Alonso, Partagás, Rojo, Blanco, Dombriz, Amodeo, Pérez, Santandréu y el gerente. Se excusa Santiago Pérez.

Se conceden unos ingresos y se deniegan otros.

Se accede a la solicitud de excedencia que hace el profesor señor Payá.

Un compañero a quien pertenecía una de las cartillas que presentaron para entrar y votar personas que no eran los titulares, solicita se le levante la suspensión de derechos. El Consejo no accede a este deseo y propondrá en su día su expulsión a la general.

Se resuelve el concurso de comadronas con destino a la barriada de Vallecas, nombrándose a doña Sofía Amador.

Se abren los pliegos que han sido presentados para instalar la nueva sala de cura. Por la complejidad que encierran se encomienda al gerente haga un previo estudio de los mismos y presente una ponencia.

Se lee también el presupuesto que dan varias casas para la construcción de colchones con destino a las nuevas camas, y se acuerda pedir a otras y resolverlo la semana entrante.

El Consejo se entera de la carta que dirige un abogado reclamando a nombre de la familia de un socio que murió en el Hospital, y se acuerda contestarle diciendo que no se puede atender su reclamación porque la entidad no tiene responsabilidad ninguna en lo sucedido.

La Mutualidad se ha hecho cargo de la casa de la Ciudad Jardín en la que se ha de instalar un Consultorio después que se terminen las obras de adaptación.

Se concede la excedencia al señor Veiga de su cargo de practicante.

El Consejo conoce la distribución de zonas que han hecho los practicantes y resuelve modificar una, ya que su distribución se hacía de manera que para atenderla era preciso saltar por otra que estaba intermedia. La resolución es que se hará seguida.

El Consejo acuerda después instaurar en el servicio de sirvientas de la Clínica la jornada de ocho horas. Para llevarlo a la práctica se establecerán tres turnos, denominados primero, segundo y tercero, alternando en ellos las tres compañeras que prestarán este servicio. Se aprueban unas instrucciones que se pondrán en cada habitación.

En vista de la necesidad que se siente, se decide que comience en seguida el servicio permanente en el Consultorio de Eloy Gonzalo. Este servicio consistirá en que haya siempre un conserje a quien poder consultar lo que deben hacer los socios en casos de urgencia. Conviene que los asociados sepan que no se trata de un servicio médico, que no daría ningún resultado por la mucha extensión de la capital, y además porque las Casas de Socorro atienden a los casos de urgencia.

Se concede permiso al profesor señor Hernández para que vaya a Barcelona a explicar su cátedra.

El Consejo decide la manera como se ha de pagar a los profesores con respecto a las altas y bajas que se puedan producir.

Una propuesta de horas de consulta que hace el profesor señor Taboada no se acepta por el Consejo, que entiende deben regir las que sean más fáciles a los mutualistas. Las propuestas eran: de nueve a diez de la mañana, tres días, y los otros tres, de cinco a seis de la tarde. En otra sesión serán fijadas. Se decide comprar para la especialidad de la piel la lámpara de cuarzo y otro aparato.

La cocinera supernumeraria solicita la nulidad de la excedencia. No se accede por ir esta pretensión contra el reglamento.

Se da cuenta de que se ha elegido por el personal a un compañero para que forme parte del Consejo. Se acuerda que deben ser dos los que estén, según marca el reglamento; en consecuencia, se hará nueva votación para que elijan el que falta.

Se aprueba el acta mensual de arqueo.

Una Cooperativa floreciente

Hace poquísimo tiempo, los ferroviarios de la red M. Z. A. han creado en Madrid una Cooperativa de consumo, con tan excelentes resultados, que en los dos primeros meses ha vendido más de 200.000 pesetas. Exito tan inesperado ha hecho pensar en la ampliación de los locales para atender debidamente al negocio que tan floreciente se presenta.

Alma de ésta institución es el ferroviario don Vicente Sol, hombre de grandes alientos y que ha dedicado sus actividades a la obra de la cooperación entre sus compañeros. Uno de los aspectos de esa actividad es la creación de la entidad Ciudades ferroviarias, que se propone construir en España, en poco tiempo, diez mil viviendas para ferroviarios. Ya hay 400 construídas en Bilbao, y en breve se acometerá la construcción de ellas en otras localidades.

Para esta magna empresa cuenta la entidad cooperativa con el aval de la Asociación General de Ferroviarios de España, institución de carácter benéfico, que cuenta 65.000 asociados.

Por lo que se ve, la cooperación va tomando auge en España, y no pasará mucho tiempo sin que nuestro país figure entre los más adelantados en ese terreno.

Inauguración de la Casa del Pueblo de Vicálvaro

La Sociedad de Obreros de la Edificación de Vicálvaro celebrará el 19 del corriente el IX aniversario de su fundación. A esta circunstancia, grata por sí misma, se une en este caso un motivo especial de satisfacción. Al propio tiempo que festeja el noveno año de su existencia, la Sociedad de Obreros de la Edificación inaugurará una Casa del Pueblo en la calle Real, número 38, adquirida a costa de esfuerzos y sacrificios.

Para celebrar estos actos, que tanto dicen en favor suyo, nuestros compañeros de Vicálvaro han organizado el siguiente programa:

Día 19.—A las ocho y media de la noche: Apertura y visita de la Casa del Pueblo. A las nueve: Gran velada oral y artística en el teatro Sans, de esta localidad, acto en el que harán uso de la palabra los compañeros Manuel Muiño, en representación de la Federación Local de la Edificación; Anastasio de Gracia, por la Federación Nacional y en nombre de la Unión General de Trabajadores y del Partido Socialista, y Jesús P. Quijano, que hará el resumen. En esta velada intervendrá la Rondalla de la Artístico-Socialista de Madrid, ejecutando varias y selectas partituras de su repertorio.

Día 20.—A las diez de la mañana: Visita a la tumba del inolvidable maestro Pablo Iglesias en el Cementerio Civil, en la que una representación de la Sociedad, acompañada de cuantos compañeros deseen asistir, depositará flores. A las cuatro de la tarde: Reunión íntima en la casa que previamente se acuerde, anticipando que su importe será económico, con el fin de que asistan cuantos asociados lo deseen.

En Madrid

se admiten suscripciones a EL SOCIALISTA a 2,50 pesetas en Madrid y a 3 pesetas en provincias. Pago adelantado.

LA HOJA MAS SUAVE,
LA HOJA DE MAS DURACION,
LA HOJA FABRICADA CON EL MISMO ACERO QUE GASTA LA CASA **GILLETTE** ES

"EL FÉNIX"
DE FABRICACIÓN NACIONAL

AFEITA QUINCE VECES MINIMO
3 PESETAS LA DECENA
PRODUCCION ANUAL:
DIEZ MILLONES

ARTAMENDI y C.ª, S. L. - EIBAR - Fábrica en Mendaro