EL SOCIALISTA

ÓRGANO CENTRAL DEL PARTIDO OBRERO

FUNDADO POR PABLO IGLESIAS

Año XLIV.—Núm 6.274 — Madrid, miércoles 20 de marzo de 1929 — Precio del ejemplar, 10 céntimos

COMENTARIOS DE ACTUALIDAD

La paz internacional

En otras ocasiones hemos expuesto nuestra opinión sobre los intentos pacifistas que se realizan en el mundo desde que terminó la guerra. Recientemente, al firmarse en París el Pacto Kellogg, hubimos de exponer una vez más las reservas con que acogemos estas situaciones de la política internacional, en lo que se refiere a la evitación de las guerras. No es, naturalmente, que les neguemos toda simpatía, sino que advertimos en ellas un exceso de lirismo que se corresponde —y esto es lo que nos causa pena—con una falta notoria de sinceridad.

Ahora, en los Estados Unidos, el senador Copper ha presentado un proyecto para impedir los embarques de materiales de guerra norteamericanos con destino a toda nación que viole el Pacto Kellogg. Coincidiendo con la proposición del senador Copper, el representante Porter, presidente de la Comisión de relaciones exteriores de la Cámara norteamericana, ha presentado otro facultando al presidente de la República para declarar ilegal el envío de municiones y armas a los países donde existan situaciones de violencia interna o haya amenaza de conflictos internacionales.

Ambos proyectos nos parecen interesantísimos. Sin embargo, el interés, como es lógico, no reside tanto en su teoría como en su aplicación. Decimos ahora lo mismo que decíamos a raíz de firmarse el Pacto Kellogg. No puede hacernos concebir grandes esperanzas un proyecto que hace compatible el principio de la paz con la intervención de los fusileros yanquis en Nicaragua. ¿Qué aplicación práctica va a darse a estos proyectos de pacificación? Ahí está la incógnita. No podemos adivinar la suerte que correrán las proposiciones de Copper y Porter; pero, de todos modos, llevan consigo un vicio de origen gravísimo: el alejamiento de los Estados Unidos de la Sociedad de Naciones. Mientras ese alejamiento—explicable, y no en favor suyo, por parte de los Estados Unidos; inexplicable por parte de la América española—persista, la Sociedad de Naciones tendrá más de fantasma que de realidad. Sólo con una colaboración sincera de todas las naciones podrá justificar su creación, elaborando normas de Derecho internacional conforme al principio corporativo que propugnaba Francisco de Vitoria.

Heroísmo útil y heroísmo inútil

Al propio tiempo que en Madrid se rendía homenaje al sacrificio heroico de Baltasar Bachero, que encontró la muerte al librar de ella a unos pobres niños, sucumbía también en Daytona Beach el corredor americano Lee Bible, al intentar superar la marca mundial de velocidad automovilista.

Estos dos accidentes, tan semejantes en circunstancias, son, sin embargo, bien diferentes en su fundamento. La coincidencia cronológica plantea una vez más el dilema del heroísmo útil y el heroísmo inútil, representados trágicamente en estos dos casos. No es lo mismo, evidentemente, morir por salvar la vida de unos niños, que morir por conquistar un «record» sin aplicación práctica posible. El primero es, sin duda, un heroísmo útil. El segundo—salvando el respeto y aun la admiración que inspira la víctima—es un heroísmo sin beneficio social para nadie.

Desgraciadamente, la vida actual, complicada y febril con exceso, cultiva más el heroísmo inútil que el heroísmo útil. El ritmo de la vida social, por exigencias innumerables de difícil especificación, es, de día en día, más acelerado. Esa falta de sosiego lleva aparejado un desequilibrio inevitable de las costumbres. Y es curioso observar que mientras de una parte se manifiesta en el tono de la vida social una desordenada propensión al hedonismo, al culto de los sentidos, con exclusión de toda limitación moral, de otra se revela un despego a la propia vida, que se identifica, en ocasiones, con el suicidio. Tales son los casos del corredor que lanza su automóvil a 300 kilómetros por hora; el del aventurero que pretende atravesar el Atlántico en una frágil barquichuela; el del aviador que intentó cruzarlo igualmente en una avioneta ingobernable y desprovista de los más elementales aparatos de navegación aérea; el de aquel que se arroja a las cataratas del Niágara encerrado en una pelota de goma... Valor exaltado, admirable si se quiere. Mas ¿qué clase de valor es ése? El heroísmo no ha de entenderse como un desprecio irreflexivo de la vida, sino como un impulso moral que determina la acción heroica.

En considerar el valor como una cualidad moral y no puramente física reside la diferencia entre una y otra clase de heroísmo. Duele que haya tantos héroes de la segunda naturaleza y que se sacrifiquen tantas vidas inútilmente. Quedan, sin embargo, para consuelo de todos, muchos de la otra clase. Uno de ellos era Baltasar Bachero. El heroísmo es eso: saber vivir con dignidad y morir a tiempo.

De todo un poco

La Central de Mineros de Bélgica ha entregado al Partido Socialista 50.000 francos para propaganda electoral.

Además, los grandes Sindicatos belgas abonan los gastos de la suscripción directa de la prensa socialista, que reciben, como suscriptores, en su domicilio, los afiliados a las organizaciones obreras.

Y así el proletariado belga es poderoso: porque lo es el Socialismo, con sus 800.000 electores, sus 600.000 cooperadores y sus 450.000 mutualistas.

¡Camaradas de España! El ejemplo de Bélgica, de la pequeña Bélgica, cuatro o cinco veces menor que España, nos debe servir de estímulo para no separarnos nunca de la senda del acierto.

* * *

Noticia desde Londres:

El Comité ejecutivo del movimiento nacional del ala izquierda ha decidido que este movimiento, como tal organización nacional, sea disuelto, recomendando a sus adheridos que se unan al partido comunista.

El ala izquierda no era ala izquierda. Era un nido comunista disfrazado, de los más peligrosos, de los que es preciso tener más a raya, en Inglaterra y en España.

Ahora se aproximan las elecciones en Inglaterra, y Moscú tiene que servir a los conservadores, para hundir a los laboristas.

¡Muy revolucionarios!

* * *

«El Siglo Futuro» se horroriza ante la situación de los niños rusos, «entregados al crimen, a la prostitución y al pillaje que, como bestezuelas salvajes, andan vagando y merodeando por el país soviético». Es horrible, ¿verdad? ¿Y qué dice «El Siglo Futuro» de los niños españoles vendidos a comerciantes sin conciencia, por 500 pesetas, para trabajar en fábricas de vidrio francesas? ¿Son niños bolchevizados o catolicísimos, pero muertos de hambre? Y de las niñas prostituídas en edad temprana, por hambre, víctimas de señoritos cretinos, algunos de ellos muy católicos, ¿qué dice «El Siglo Futuro?

Escuelas son las que hacen falta. En Rusia y en España.

* * *

El Canal de la Mancha cuenta con adversarios de alto copete en Inglaterra. El mayor enemigo es el peligro de una guerra. ¿Qué será de Inglaterra si estalla una guerra?

¿Y no sería preferible hablar a las gentes de la necesidad de la paz, y, como consecuencia de ella, hacer el túnel y acercar Francia a Inglaterra?

* * *

El «A B C» no coincide con Bernard Shaw al discurrir sobre el concepto del patriotismo. El «A B C», en España, es un especializado en cuestiones patrióticas. ¡Hasta quiso demostrar que Colón era español!

Pero el «A B C», en su réplica a Bernard Shaw, dice:

Un régimen puede hacer incómoda y desabrida la patria, pero jamás aborrecible; los que confundan cosas tan diferentes y pierdan el patriotismo se salen del orden moral y natural por pasión o aberración. E incurriría en igual extravío un régimen que estableciese la misma confusión arrogándose los atributos de la patria negando el patrotismo de sus disidentes y haciéndoles inhabitable el hogar común.

LAS PAGINAS DE ESTE NUMERO HAN SIDO REVISADAS POR LA CENSURA

* * *

Siempre ha habido seis meses de veda para la pesca. Hoy no la hay. Y la pesca disminuye, con daño para todos. Desde abril a septiembre no debería consentirse la pesca de arrastre. ¿Que es difícil? Bastaría con que las autoridades de Marina no diesen roles. Y bastaría con que lo ordenase el Gobierno, defendiendo una riqueza nacional.

* * *

En París funciona una «Escuela de Peatones». Y aquí ya se habla de eso.

En seguida habrá infinidad de solicitudes para dar clase en esa escuela, con sueldo y gratificación por cuenta del Estado.

¡Los hay ansiosos!

* * *

El Ayuntamiento de Madrid hará muy bien en suprimir la tarifa C, sección 5.ª, de los presupuestos municipales, en donde se grava con 750 pesetas para derechos de apertura a las Cooperativas de producción y consumo.

Una tienda de comestibles, por lo general, abona 200 pesetas por licencia de apertura, y a veces menos. Una modesta Cooperativa de consumo, fundada con el propósito de abaratar la vida y de educar en los principios de la cooperación, 750. ¿Esta es la justicia distributiva? No creemos que semejante arbitrariedad pueda subsistir.

Hacia el Socialismo

El avance socialista está reflejado en todos los aspectos de la vida. En todos. No hay periódico ni revista ni conferencia que deje de tratar el tema del Socialismo para combatirlo o para alabarlo. El Socialismo es la sustancia que da savia a la política del porvenir. Y nadie, ni los reaccionarios, quieren ser del pasado.

Entre los periódicos que han abordado este tema del Socialismo y del liberalismo está «El Imparcial», quien, con la firma de don Enrique Bosch, ha publicado un largo artículo, cuya tesis es la siguiente, resumida en los párrafos finales de dicho trabajo literario:

«—Mas entonces su concepto de Estado se aparta y difiere del individualismo neto, que es—empleando un símil químico—una isomería del liberalismo consensual. Usted aumenta enormemente el volumen del Estado tal cual lo comprende el individualismo.

—No tanto como usted imagina. El individualismo constriñe la actividad del Estado a la realización del Derecho. Yo también. Lo que ocurre es que yo opino, y no sólo yo, sino legión de liberales evolutivos, al compás de las vicisitudes de los tiempos, que la materia que forma el tuétano socialista es materia legislable, es objeto incurso en ese Derecho que constituye la misión única, o primordial o sustantiva, del Estado.

—Insisto en que su ideario es un arlequín: no tiene ni el color definido del liberalismo ni el color preciso del Socialismo.

—Admitido. ¿Y qué? No por ser de mantecado y fresa deja de preferirse un sorbete. Ni por ser bicolor deja de jurarse fervorosamente la bandera. Lo que yo he intentado demostrar a usted es que no es antinómico ni absurdo el consorcio y combinación entre lo más esencial y preferente del dogma liberal y lo más mollar y expedito de la doctrina del Socialismo gubernamental y pragmático. Y hacia esa confluencia se dirigen, al través de meandros y remansos, las corrientes de los liberales y socialistas que no se estancan en convencionalismos genealógicos ni en meticulosidades de una consecuencia inane y estéril. Y atajar las corrientes con burletas y mordacidades es como oponer al curso de los ríos compuertas de red metálica...»

Prescindiendo, por el momento, de entrar en la tesis del autor, digna de respeto, aunque no compartida, de ella es bueno obtener que es inútil pretender atajar las corrientes y que éstas se encaminan hacia el Socialismo...

Desde Méjico

El Gobierno no aplicará amnistías

MEJICO, 19. — Algunos destacamentos rebeldes han penetrado en la ciudad de Escalón, en el Estado de Chihuahua, huyendo del bombardeo de las tropas adictas al Gobierno.

— Informes oficiales dicen que varios cabecillas contrarrevolucionarios del Norte han solicitado del Gobierno la amnistía; pero éste se muestra severo, manifestando que aplicará las penas a que los sediciosos son acreedores por su innoble actitud para con la República.

Efemérides

Lucas Aguirre

20 de marzo de 1873.—*Muere en Madrid el filántropo Lucas Aguirre y Juárez, que había nacido en Cuenca en 1803. Hombre acaudalado y de ideas liberales, vivió modestamente para poder dedicar la mayor cantidad posible a la difusión de la enseñanza, pues creía que el problema fundamental de España era el de la instrucción. Al efecto, subvencionó o construyó escuelas en su ciudad natal y en otras poblaciones, Madrid entre ellas, al que dejó un importante legado para la construcción de las escuelas que llevan su nombre en la calle de Alcalá, y que están dedicadas a la enseñanza elemental. En la casa donde nació en Cuenca hay colocada una lápida a su memoria.*

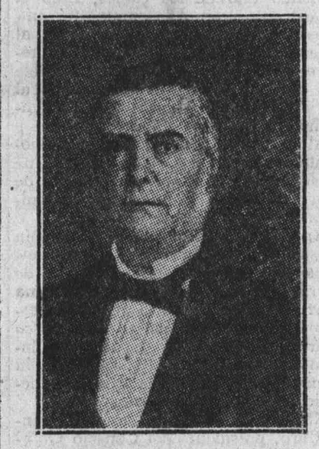

¿Peca quien es liberal en política?

La pregunta es curiosa. Casi sorprende que haya quienes se atrevan a formularla. Y, sin embargo, los hay.

Y formulada la pregunta había que darle respuesta, y ésta fué afirmativa. Es pecado ser liberal en política.

¿Qué clase de pecado cometen los ingenuos liberales? Esto es lo que se calla el troglodítico diario que la formula. Debe ser, pues, un pecado no definido en las doctrinas de la Iglesia.

No tiene nada de particular que ocurra así. Todos creíamos que a medida que evolucionaba y progresaba la Humanidad irían desapareciendo de los Códigos los delitos, y ahora resulta que es al contrario, que se reforman los Códigos para incluir en ellos formas nuevas de la delincuencia. ¿Por qué ha de extrañarnos que el trogloditismo reaccionario afirme que ser liberal en política es pecado y que no sepa decir qué clase de pecado es?

¿Y por qué es pecado ser liberal? Es horrible, lector: es pecado porque según dicen el liberalismo va contra la Iglesia. Observa, lector, que dicen que va contra la Iglesia, no contra la religión. La Iglesia condena el liberalismo.

Al hombre ingenuo se le ocurre preguntar: ¿Y por qué se ha de meter en esto la Iglesia? ¿Es ésa su misión? Las ideas políticas y sociales viven al margen de toda idea religiosa; quieren resolver los problemas que afectan a la vida de las colectividades humanas sin mezclarse en los sentimientos íntimos de la conciencia de cada uno de los hombres.

La Iglesia no tiene para qué meterse en política; no es ésa su misión. Con atender a las cosas del culto tiene bastante. Y ésa es su única misión. Debe serlo, por lo menos.

Pero, en fin, nosotros nos sentimos cada vez más liberales. ¿Liberales solamente? No; liberales y socialistas. Así nuestro pecado será aún mayor. Aunque nosotros, por no ser creyentes, no pecamos. Estamos excluídos del pecado.

¡Lo que diría el redentor si leyese las majaderías troglodíticas que acabamos de comentar! Tenemos la seguridad de que levantaría el látigo y...

La campaña en pro de EL SOCIALISTA

MERIDA

Consejo Ferroviario está formando grupo.

GRANJA DE TORREHERMOSA

Valentín Alvarado dona una acción de 50 pesetas.

SOCUELLAMOS

Enrique Clemente mandará todos los meses lo que pueda.

MELILLA

Han formado grupo de 20 compañeros y envían el dinero el día 12 del corriente.

PINOSO

La Agrupación Socialista se suscribe con dos pesetas mensuales.

PUENTE DE VALLECAS

Eusebio Ayuso dona una acción de 50 pesetas al periódico.

BILBAO

Felipe Merodio, como donativo extraordinario, da 50 pesetas para el periódico y 50 para el monumento.

SANTIAGO

Juan Jesús González dará una peseta mensual.

MENTALIDAD DE CASERO, por Félix

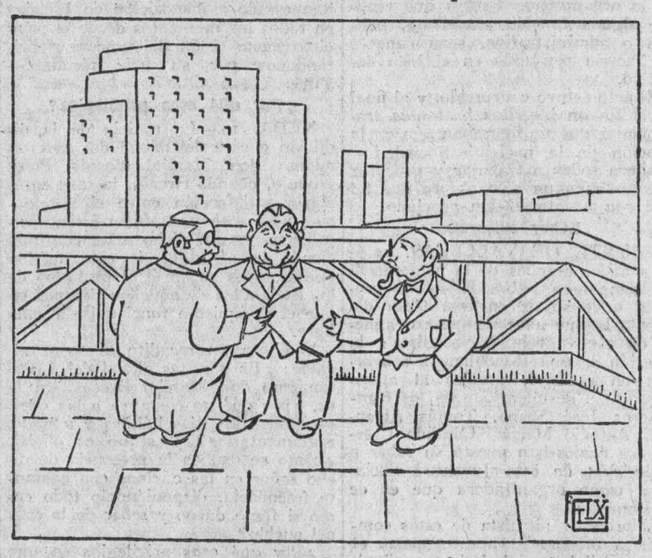

EL JOVEN ARQUITECTO.—Procuraré en los planos que la nueva casa reúna las mejores condiciones de higiene y comodidad.

EL PROPIETARIO.—¡Bah! Lo de menos son los inquilinos. Aquí lo que importa es que la finca me produzca una buena renta.

Agrupación Socialista

En el salón grande de la Casa del Pueblo, y con asistencia de gran número de afiliados, continuó anoche la junta general de la Agrupación Socialista Madrileña.

Prosiguió el punto de gestiones del Comité, quedando aprobados el donativo de 25 pesetas a «Fraternidad Cívica» y el de la misma cantidad concedido a la Sociedad de Ciegos «Esperanza y Fe».

Se puso a discusión la queja formulada por una afiliado con motivo de unas palabras pronunciadas por otro compañero, afiliado también.

Después de intervenir los interesados y algunos compañeros más, el Comité admitió una enmienda a su dictamen. Se aprobó por unanimidad el dictamen con la enmienda, por el cual se reconocía que no hubo intención de agravio en las palabras motivo de la queja.

Se reanudó el punto de gestiones del Comité, y quedaron aprobadas todas las que se publican en el «Boletín», entre las que figuran las siguientes: Derribo del Grupo escolar Trasmiera; organización del acto de aniversario de la muerte del inolvidable Pablo Iglesias y el «Día de EL SOCIALISTA» y visita a la tumba de Iglesias para depositar flores; recomendación a todos los afiliados para que contribuyan a la suscripción en favor de la viuda y nietos del compañero Victoriano Orosa; acto de solidaridad con el camarada Osorio; donativo de una acción de la Gráfica Socialista hecho por el compañero Pascual Pastor; envío de 50 pesetas a la Casa del Pueblo de Puenteareas, y donativo de 1.000 pesetas a EL SOCIALISTA, de acuerdo con la proposición de Aníbal Sánchez.

Se facultó al Comité para donar a EL SOCIALISTA las acciones de la Gráfica propiedad de la Agrupación.

El compañero Enrique Santiago informó de la constitución y funcionamiento de la Escuela Obrera Socialista, y rogó que se le sustituyera en el cargo de presidente. La asamblea recibió con satisfacción la noticia del funcionamiento de dicha Escuela, y por unanimidad se negó a nombrar nuevo presidente, ratificando, por tanto, el nombramiento de Enrique Santiago.

También se facultó al Comité para organizar un acto en el 50.º aniversario de la Agrupación.

A propuesta del Comité se acordó exceptuar del pago de cuota al antiguo afiliado Mariano Martínez.

Finalmente, el Comité informó de la petición de reingreso de J. Antonio Balbontín, y leyó las explicaciones que el peticionario hace por escrito respecto de su actuación pública después de ser baja como afiliado.

Por unanimidad se aprobó el criterio del Comité, que considera que no son lo suficientemente explícitas dichas explicaciones para poder acceder a su reingreso.

Verificado el escrutinio de la elección de cargos, resultaron elegidos los siguientes camaradas: Luis Fernández, presidente (reelegido); Enrique Santiago, vicepresidente (reelegido); Andrés Gana, secretario (reelegido); Juan Gómez Egido, secretario de actas; Juan Rojo, contador (reelegido); Jacobo Castro, tesorero (reelegido); Victoria Herrero, Luis Menéndez y José Pol, vocales.

Mesa de discusión: Lucio Martínez, presidente; Santiago Pérez Infante, vicepresidente; José Castro y Carlos Hernández, secretarios. Todos ellos reelegidos.

Noticias de Francia

PARIS, 19.—Por 314 votos contra 246 ha aprobado la Cámara una moción negando que existan responsabilidades por la muerte de los treinta soldados franceses de ocupación en Renania.

— Casi en el mismo día han fallecido en Nancy dos mujeres centenarias.

— Las viudas, huérfanos y ascendientes de los militares muertos en el ejército del Rin pueden obtener pensiones en las condiciones fijadas por la ley de 31 de mayo de 1919.

— En la sacristía del Sacré-Cœur de Montmartre se ha declarado un incendio. Las pérdidas se calculan en 150.000 francos.

— Nuestro camarada Bouret es candidato a las elecciones del Consejo de distrito en Saint-Germain-en Laye.

— En el «faubourg» Saint-Denis se derrumbó un muro, resultando heridas tres personas.

— En el local de la calle Malte-Brun ha dado una conferencia de carácter antibélico el conocido pacifista alemán doctor Knoche.

— Ha quedado solucionada la huelga que sostenían los obreros de la construcción en la Rôche-sur-Yon. Han conseguido un aumento de 0,50 francos a la hora.

— En una fábrica de Dombasle pereció un obrero aplastado entre los topes de dos trenes.

Hojas al viento

Jaurés y la poesía

Jaurès tenía una hermosa alma de poeta.

Hace unos días, en un artículo interesante y bello que publicó EL SOCIALISTA, nos lo presentaba Luisa Kautsky buscando con afán, en medio de sus tareas abrumadoras de periodista y en momentos agitadísimos de elecciones, el nombre del autor de unos versos alemanes que ella le había recitado la noche anterior.

Esto prueba su amor a los poetas y a la poesía. En sus escritos hay muchas páginas poéticas que, entresacándolas de ellos, formarían un opúsculo, un libro quizá, que pudiera titularse: «Jaurès, poeta».

Ved si no hay poesía en estos fragmentos:

«Al término del invierno, cuando las vacadas pueden abandonar los establos, el joven campesino acude para verlas salir. Al principio, parecen sorprendidos los animales; heridos luego por la luz y azotados por el viento, huyen como locos, saltan, mugen, dan la vuelta corriendo a la gran pradera; se reponen, y en seguida todos, bueyes, vacas, toros, se revuelven y confunden. Estos pesados animales se encabritan como ágiles caballos. Se paran, bufan, aspiran el aire, contemplan el horizonte y, como picados simultáneamente por un agijón de locura, otra vez se encabritan. Poco a poco empiezan a pacer la hierba, corta y rara; de tiempo en tiempo, un buey vuelve a brincar entre el rebaño inmóvil, como tras la tempestad, en el Océano mal calmado, sopla una ráfaga a intervalos. Son éstos fuertes espectáculos, que el campesino mozo contempla con mezcla de temor y alegría.»

«Cuando la lluvia desciende sobre el maíz sediento, tamborileando alegremente en las hojas, la campesina dice: "El maíz ríe." Cuando las tiernas habas crecen bajo un dulce sol en tierra bien trabajada y henchida de jugo, la campesina dice: "Las habas maman."»

«Cierta tarde departía yo con un labrador en la cima de una colina que dominaba gran trecho del paisaje. El aire era transparente y ledo. Contemplábamos la montaña lejana, revestida de oscuro azul, que limitaba el horizonte. Antojósenos oír un vago murmullo: era el viento de la tarde que se elevaba sobre la montaña, y en la tranquilidad maravillosa del espacio, llegaba hasta nosotros el primer estremecimiento de las selvas invisibles.»

¿Verdad que hay poesía en estos fragmentos? ¿Verdad que Jaurès era poeta?

Otra página suya, bellísima:

«Mientras nosotros discutimos y soñamos en el porvenir, todo lo que vive, todo cuanto existe, se abandona a la alegría de la hora presente y a la inmediata dulzura de la noche serena. Los campesinos acuden en grupos a la granja para despojar de sus hojas a las espigas del maíz, y vienen cantando a coro; la culebra, súbitamente despierta, se sobresalta un momento y vuelve a dormirse en el misterio de la espesura. En los rastrojos, en las secas praderas, los pobres animalillos siguen cantando; su música no es estallante e innumerable como en las tibias noches de primavera o en las cálidas del estío; pero seguirán cantando hasta que el invierno los hiele. En medio de los campos resplandecen las fogatas de hierba seca, atenuadas y dulcificadas por la claridad de la Luna; diríase que el espíritu de la Tierra flamea y se asocia a la radiación misteriosa del cielo. Los canes vagabundos ladran al carro rezagado que, precedido de una linterna y arrastrado por un asno, se mueve en el camino. El mochuelo maúlla de amor en el castañar, y las castañas maduras caen con un ruido pleno y ruedan a lo largo del valle. Croa la rana al pie de la fuente; brilla el cielo; canta la tierra. Dejemos hacer al Universo; él tiene alegría para todos; es socialista a su manera.»

Y como prueba final del talento poético de Jaurès, ahí va un trozo, que, puesto en versos robustos, sería—ya lo es—magnífico:

«¡Jóvenes de hoy que vais a salir del regimiento; que tras de haber aprendido a defender el suelo de la patria, vais a rejuvenecerlo con vuestro trabajo; vosotros sabéis leer; podéis, pues, suscitar en vuestras memorias las ideas de patria, de igualdad, de tesón, que el regimiento os ha inspirado; no lo olvidéis! Un surco se ha abierto en vuestro espíritu; no permitáis que se borre. Después de haber sido soldados de la patria, podréis ser soldados de la justicia en la ciudad y en la aldea. Pensad frecuentemente, mientras labráis los campos, que así como hace poco formabais parte de un gran ejército, hoy formáis parte integrante de una gran sociedad de hombres libres, dueños de su destino por la República y organizados para combatir a estos tres enemigos: el privilegio, la ignorancia, la miseria. Después de arrojar la simiente en tierra, echad, por medio de la lectura, simiente en vuestro espíritu; que el modesto horizonte familiar que hace poco encerraba vuestro trabajo y vuestra vida, se amplifique súbitamente por el ojo de la inteligencia, hasta que los límites de la patria republicana se llenen de luz, de ternura y de libertad.»

¡Salve, poeta! Tu gran corazón te arrastró a la Poesía, la Poesía al Ideal y el Ideal al Martirio. ¡Alas, anhelo alas, para poder seguirte de lejos hacia las cumbres en las que brillas como el mismo Sol!

Miguel R. SEISDEDOS

Más sobre los Tribunales industriales

Hemos visto publicadas en nuestro órgano central, EL SOCIALISTA, las correspondencias de Valencia y El Ferrol sobre el pago de dietas a los jurados de los Tribunales industriales. Ahora leemos lo mismo, reclamando los de Santiago ante el ministro de Trabajo lo que se les adeuda desde hace dos años. En Pontevedra, ni trimestres ni semestres, sino años, o más bien nunca, se ha pagado una dieta.

El compañero Francisco Tilve, según oficio de la Alcaldía de esta población, fué nombrado jurado del Tribunal industrial en 24 de enero de 1909, no habiendo dejado de serlo aún, lo cual representa veinte años en el cargo, en cuyo tiempo no ha percibido ni una dieta, a pesar de haberlo reclamado a los jueces, que durante dicho tiempo han sido cinco, no recibiendo más que promesas. Esto ya no puede calificarse.

No comprendemos cómo en Vigo, donde dicho Tribunal funciona desde el advenimiento del Directorio, estén cobrando los jurados, como es lógico y justo, y aquí, en tantos años, no se haya pagado ni una dieta a los mismos. Aquí, como en todas las ciudades, se pierde tiempo y jornales en asistir a los juicios, y, según la ley, es obligatorio asistir y también cobrar las respectivas dietas devengadas. Puedo atestiguar que en un juicio cuya indemnización fué de 400 pesetas se concurrió al Juzgado ocho veces en tantos días alternados, otros de cinco y otros de tres.

El ministro de Trabajo, en su reciente visita a Santiago, ofreció, tan pronto como llegara a Madrid, librar la necesaria cantidad con el fin de que les fueran abonadas las dietas devengadas durante dos años a los jurados del Tribunal industrial.

¿Los jurados de Pontevedra son honorarios, no tienen derecho a cobrar o debe pagárseles?

T.

Pontevedra.

El Congreso internacional de Ciudades

SEVILLA, 19. — En el salón de Congresos del edificio de la plaza de España se ha inaugurado esta mañana el IV Congreso Internacional de Ciudades. Pronunciaron discursos las autoridades.

Nuestro compañero J. M. Wibaut, fundador del Partido Socialista en Holanda, expuso la trayectoria seguida por el organismo municipal internacional a partir de su origen, poniendo de manifiesto los trabajos realizados en los Congresos anteriores. Después hablaron treinta representantes extranjeros más. Los discursos se tradujeron al francés y al inglés.

Conflicto resuelto

(*Por teléfono.*)

CERVERA DEL RIO ALHAMA, 20.—Ha quedado solucionado el conflicto alpargatero por medio del Comité paritario de la industria.

Los trabajadores hemos conseguido un aumento en los salarios del 10 y el 15 por 100. Por correo envío detalles.—Celso.

MAÑANA,

a las seis y media de la tarde, se celebrará, en el salón grande de la Casa del Pueblo la novena conferencia del curso organizado por la Federación Local de la Edificación, a cargo del camarada

Antonio Fabra Ribas

que desarrollará el tema

"Las próximas elecciones inglesas. Su importancia internacional".

Dada la competencia del conferenciante en asuntos internacionales, es de esperar que los trabajadores acudan a escuchar su autorizada palabra, pues de la lección han de desprenderse provechosas enseñanzas.

EL SOCIALISTA.—Apartado 10.036.

INFORMACIONES DE PROVINCIAS

Impresiones de viaje

Arjona

Estamos en la patria chica de Serrano, el general a quien debemos la restauración de la Monarquía.

Este hecho dió a este pueblo cierto sabor aristocrático. En él tienen extensas propiedades Muñoz Cobos, barón de Velasco y el general Aizpuru. Anotamos el hecho porque tiene importancia.

El pueblo es grande: tiene unos 12.000 habitantes.

El término municipal es extenso, pero la propiedad está, en su inmensa mayoría, en manos de doce señores. Hay alguna pequeña propiedad (clase media, como dicen por aquí), pero tiene poca importancia. La vida de estos pequeños propietarios es tan fatigosa como la de los propios obreros. Lo que tienen no es suficiente para vivir, y tienen que arrendar tierras o ir a trabajar a jornal. Son una gran dificultad para el desarrollo de la organización, porque se colocan siempre al lado de los grandes propietarios.

Los salarios son mezquinos, como en toda la provincia. Cuando la organización fué fuerte—tenía entonces 1.200 afiliados—, los obreros llegaron a ganar jornales de cinco y seis pesetas; ahora tienen que conformarse con cobrar 3,50 pesetas.

Hay, como en el resto de la provincia, una gran crisis de trabajo. Los obreros viven más de la mitad del tiempo en ociosidad forzosa. Esta ociosidad es consecuencia de la actitud de los grandes propietarios, que no dan a la tierra las labores que son necesarias para que produzca todo lo que debe producir.

—La pequeña propiedad—nos decían los obreros—, que se trabaja bien da un rendimiento de 25,030 fanegas por una de sembradura; pero la gran propiedad, por el mal cultivo, sólo rinde 12,014. La diferencia es notable.

Para que los sembrados produzcan lo que deben producir es necesario limpiarlos de hierbas mediante las labores de la escarda. Los grandes propietarios no dan ya un jornal en estas labores; la hacen con gradas, que se llevan la planta al mismo tiempo que la hierba, y cuando no arranca la hierba para que la queme el sol, la tapa con tierra; luego surge de nuevo, se apodera del sembrado y no consiente que se desarrolle. El daño que esto produce es enorme: en primer término, priva a los obreros de ganarse el salario, que es el pan de la familia, y luego hace disminuir la producción, con grave daño para el consumidor. ¿Tienen derecho a hacer esto los grandes propietarios?

En la época de la siega ocurre igual: entra la máquina en los sembrados, los destroza y el obrero sigue parado, sin poder ganar el jornal para sostener la familia. No nos queda más que lo poco que podemos ganar en la recolección de la aceituna. Y eso cuando hay cosecha abundante, que cuando es floja tampoco se gana gran cosa.

Estos señores son tan avaros y despóticos, que hasta quieren prohibirnos espigar en los rastrojos y rebuscar la aceituna que ellos dejan abandonada en el campo. Prefieren que se pierda el grano o la aceituna a que la aprovechen los pobres para sostener su familia.

Algunos propietarios arriendan los olivares, siempre los peores, los que rinden menos; pero la renta es tan elevada, que el arrendador no puede ganar siquiera el pequeño jornal que se paga en el mercado. Por eso son muy pocos los que arriendan.

En la recogida de la aceituna, en que trabajamos todos los miembros de la familia, grandes y pequeños, para ganar dos pesetas hay que recoger 22 y hasta 24 celemines.

Y siendo esto grave, lo es mucho más la forma en que vivimos en el campo.

Las casas son las mismas que se utilizan para el ganado. Es frecuente el caso de echar los cerdos al campo, y en el mismo local en que ellos han estado, sin desinfectarlo y hasta sin limpiarlo, se mete a los trabajadores. Estos hacen, como vulgarmente se dice, cama redonda en el suelo. Cada familia ocupa un lugar, pero una está seguida de otra, y se han dado casos en que al amanecer, inconscientemente, han aparecido mezcladas. En estas condiciones, tanto la higiene como la moral salen muy malparadas.

—Y las viviendas del pueblo, ¿son buenas?

—Hay de todo; pero hay mucho más malo que bueno.

—Y de escuelas, ¿cómo está el pueblo?

—Hay cuatro del Estado y tres particulares. Muy pocas para la importancia del pueblo. Aquí, la inmensa mayoría somos analfabetos. Así les conviene que seamos a los ricos propietarios, para que no sepamos defender nuestros derechos.

Al llegar aquí nos damos cuenta de que nos sobran notas, y de mucho interés social, y optamos por dejarlas para otra ocasión.

¿Hará falta que escribamos comentario sobre la realidad dolorosa que queda reflejada? Creemos que no.

El interés de estas notas de impresión está en mostrar al lector discreto la realidad viva de la vida del campesino, nuestro compañero y hermano, a quien debemos procurar aliviar en su vida miserable. Que el lector discreto haga sobre esta realidad aquellos comentarios que estime pertinentes. Sin duda, serán más agudos, y sobre todo más libres, que los que nosotros pudiéramos escribir.

Manuel CORDERO

Andalucía

La crisis de trabajo.

LINARES, 19.—Hace ya mucho tiempo que los trabajadores de Linares atraviesan una difícil situación económica a causa de la crisis de trabajo existente en esta cuenca minera.

La mina de Arrayanes debiera facilitar la solución de este problema; pero su director hace las cosas de manera que ello sea imposible. En esta mina podrían trabajar muchos más obreros si los trabajos se llevasen en condiciones.

Otro problema interesante para este pueblo, y que hace mucho tiempo que se viene diciendo que se va a resolver, es el problema del abastecimiento de aguas. ¿Cuándo se resuelve definitivamente este problema? ¿Cuándo empiezan las obras? Aquí podrían hallar también ocupación varios cientos de obreros y ganar el pan para la familia.

Esta crisis afecta a todas las clases de la población, sobre todo al comercio. Si los obreros no ganan el jornal, ¿cómo van a comprar lo que necesitan para vestir y alimentar a la familia?—Juan Morales.

La constitución del Comité paritario.

LA CAROLINA, 19.—Es de pura necesidad que en esta como en otras poblaciones de esta industria minera se constituyan los Comités paritarios.

A diario recibe el Ejecutivo del Sindicato Minero quejas de atropellos que con los trabajadores se cometen en las minas, realizándose despidos y castigos sin fundamento alguno, por el mero capricho de encargados o vigilantes y algunas veces de los jefes superiores.

Y todo esto obedece a la mucha abundancia de trabajadores sin ocupación. Las Empresas debieran examinar estos hechos. No haciéndolo dan origen a que sus intereses se lesionen, porque, como es natural, disgusta a todos los obreros que sin causa que lo justifique se cometan actos como los ya enumerados.

Merced a la serenidad del Sindicato Minero y no menos de los trabajadores de esta cuenca, no han ocurrido incidentes que nosotros seríamos los primeros en lamentar.

Si el Comité paritario estuviera constituído, tenemos la seguridad plena de que estos abusos no existirían; pero como las Empresas disfrutan de una gran inmunidad, por las circunstancias de una crisis de trabajo enorme, es por lo que volvemos a pedir se constituya el tan deseado Comité.—J. Palomino.

Asturias

Un Congreso obrero.

OVIEDO, 19.—Los días 28 y siguientes se reunirá la Federación Local de Sociedades Obreras de Oviedo en Congreso, que se celebrará en el Centro obrero.

El Comité ha redactado una interesante Memoria sobre su gestión administrativa y sindical.

Las primeras páginas las dedica a recordar la memoria del que fué presidente de aquella Federación y buen correligionario nuestro José María Suárez, que al frente de aquel organismo hizo una interesante labor en beneficio de los trabajadores.

El resto de la Memoria se dedica a cuestiones de carácter local de interés para la organización obrera.

La organización obrera de Oviedo ha sufrido mucho a consecuencia de la escisión; pero, afortunamente, va reaccionando.

Preparando el Primero de Mayo.

Se han reunido las Juntas directivas para tratar de la forma de celebrar el Primero de Mayo.

Se acordó solicitar de la Unión General que envíe un orador.

— Los obreros pintores dieron cuenta de que las gestiones entabladas para resolver la huelga de los talleres Mas han fracasado por la intransigencia de la resistencia de los patronos.

— Los tipógrafos han solicitado, y así se acordó, que vaya una Comisión a Madrid a ver en qué situación está el recurso entablado en el pleito de «Región».

Un balance.

TURON, 19.—El Comité regional de Mineros de Mieres hizo un estado general de cuentas durante el año de 1928.

En él están incluídos los ingresos por concepto de las cuotas ordinarias, lo recaudado por las rentas de alquileres de las Casas del Pueblo propias del Sindicato en la región de Mieres, como Secretarías y viviendas, y están los ingresos correspondientes para las atenciones de la Oficina Jurídica.

El citado Comité recaudó por las cuotas ordinarias 19.771,65 pesetas; por las rentas, 2.973; para la Oficina Jurídica (un semestre), 1.331. Total, 24.075,65. Importan los gastos, pesetas 9.225,75; ingresó en la Caja central del Sindicato Minero Asturiano, 14.849,90 pesetas.

Una, la principal de las causas del arraigo que tienen las organizaciones afectas a la Unión General de Trabajadores es la solvencia moral dimanada de la claridad y honradez en torno a la administración de sus ingresos.

El afiliado más anónimo de estas organizaciones puede ver y enterarse con todo detalle de los ingresos y gastos de su respectivo Sindicato o Sociedad de su oficio.

Los trabajadores deben reflexionar en la importancia moral que estos hechos tienen y determinarse de una vez a engrosar las filas de estas organizaciones.—Un minero.

Castilla

Conferencias de Fernández Quer.

QUINTANAR DE LA ORDEN, 19.—Ante una concurrencia que pasaría de las dos mil personas ha dado una conferencia nuestro compañero Fernández Quer, que disertó sobre los Comités paritarios y la organización obrera.

Expuso con todo género de detalles las ventajas que encierra para los trabajadores la Organización Corporativa, diciendo que es preciso llevar a los Comités paritarios a camaradas conscientes y bien preparados para defender los problemas que interesan a los obreros.

Hizo ver que, mediante los Comités paritarios, pueden evitarse muchos conflictos, sin que eso quiera decir que sean la solución definitiva, ni mucho menos, de la cuestión obrera.

La conferencia fué notabilísima y el compañero Fernández Quer muy aplaudido.

Al terminar se abrió una colecta para EL SOCIALISTA, que dió una buena recaudación.

El acto ha producido una impresión excelente. Acudieron Comisiones y gran número de compañeros de Puebla de Don Fadrique y Puebla de Almoradier.—Andrés García.

—

PUEBLA DE ALMORADIER, 19. El domingo dió su anunciada conferencia el compañero Fernández Quer, desarrollando el tema de los Comités paritarios.

Comentó minuciosamente la ley de Organización Corporativa para poner de manifiesto la actitud que los organismos obreros deben adoptar respecto a los Comités paritarios, de los cuales dijo que son un medio eficaz de defensa, siempre que los trabajadores se preocupen de hacer que lo sean.

Se extendió en consideraciones sobre las tácticas que debe seguir el movimiento obrero.

Dijo que hay que hacer labor constructiva, capacitándose para resolver los graves problemas que se nos plantean y hacer frente a la ofensiva, cada día más fuerte, del capitalismo.

Terminó aconsejando la lectura de EL SOCIALISTA.

La numerosa concurrencia que acudió a escucharle le tributó una gran ovación.—Cifuentes.

Notas de Puertollano.

PUERTOLLANO, 19.—Es indiscutible que la clase patronal viene aprovechando las circunstancias actuales de nuestro país para emplear con sus obreros una conducta intolerante y como no consideramos oportuno este trato para la buena marcha de las industrias ni procedente para la vida, demasiado miserable, de los trabajadores, es por lo que escribimos estas líneas al objeto de llamar la atención de aquellos ciudadanos que tengan poderes y autoridad para poner enmienda a tanto mal corrigiendo tanta arbitrariedad y atropello.

Ya no se consideran satisfechas las Empresas mineras de Puertollano con mermar desconsideradamente los salarios de sus obreros, sorprendiéndolos con repetidas rebajas en el precio de las labores sin previo aviso, ni tampoco con el resultado que obtienen de la inconsciencia de estos trabajadores, quienes, no obstante saber que no tienen obligación de permanecer en el trabajo más de ocho horas, obligados por la necesidad y por la miseria que amenaza constantemente a sus hijos, futuros productores del mañana, descienden a las entrañas de la tierra, mansión de fatigas y de muerte, dos horas antes de dar principio a la jornada y salen otras tantas después con el fin de llevar una peseta más a su hogar, peseta que va en aumento de los dividendos de los accionistas o de los sueldos de directores y subalternos, puesto que es descontada en las liquidaciones sin tener en cuenta el sacrificio que costó a estos obreros el exceso de horas trabajadas con perjuicio de su vida.

Ya no están conformes las Compañías con jubilar a trabajadores en plena juventud y despedir a otros en idénticas condiciones para ocupar el puesto de éstos con pequeños que debieran estar aún asistiendo a la escuela, impulsados por el egoísmo de pagar salarios de hambre y de miseria. Ya no es la amenaza denigrante y descarada lo que satisface a estos señores. Consideran ya llegado el momento de abofetear a los trabajadores en pleno rostro. ¡Y han estudiado una carrera estos señores! ¡Y son éstos los elementos cultos y de capacidad que figuran al frente de las industrias!

Esto ha ocurrido con el ingeniero de las escombreras de Calatrava, departamento de la Sociedad de Peñarroya, en ocasión de ir un obrero a hacerle una reclamación, provocando la cólera del citado obrero, quien se vió obligado a repeler la agresión, pagando bofetada por bofetada, y como consecuencia de todo ello el provocador ha quedado en su puesto; en cambio, el obrero ha quedado en la miseria, con la agravante de no hallar trabajo en otra Empresa por el solo hecho de defender su dignidad atropellada.

Pero esto ha tenido una consecuencia vergonzosa que debiera llenar de oprobio a todo el que la ejecuta. El ingeniero del pozo «El Norte», también de esta Empresa, según nos informan los trabajadores ha llegado hasta la osadía de registrar los atos de los trabajadores durante sus visitas al interior de la mina.

¿Puede mantenerse un estado de tal naturaleza?

Accidentes del trabajo.

En las torres de las escombreras de Calatrava, y en ocasión de estar subiendo uno de los cables, falló el contrastante con tan mala fortuna que uno de sus brazos alcanzó al obrero Gil Cazalla, destrozándole todo el costado y el cráneo, causándole tan tremendas heridas que falleció al día siguiente en el hospital de la Compañía.

Al entierro ha asistido una imponente masa de trabajadores, que fué presidida por una representación de esta Federación Provincial y su bandera de luto.

En el pozo «Este», de la Compañía de Peñarroya también, y a consecuencia de un desprendimiento de tierra, ha sufrido la rotura de una pierna y magullamiento general nuestro estimado compañero Francisco Juárez, habiendo ingresado en lamentable estado en el hospital de la Compañía. Se rumorea que será necesario amputarle la pierna.

Nuestro querido camarada Vicente Caro, presidente del Consejo Obrero de Ciudad Real, llora en estos momentos la muerte de su querido hermano Francisco, ocasionada por la máquina que conducía.

Era maquinista de la Compañía de Madrid a Zaragoza y Alicante, y deja viuda e hijos.

Nuestro más sentido pésame a las familias de los finados, y deseamos un pronto restablecimiento al compañero Juárez.—Juan de Castilla.

Acto de propaganda.

DAGANZO, 19. — La Oficina de Propaganda ha celebrado un mitin de propaganda obrera en el salón de baile de la localidad. Ante numeroso público los compañeros Mariano Rojo y Enrique Santiago expusieron la necesidad de que los trabajadores de la agricultura se reunieran en Sociedad y los beneficios que como consecuencia de ello podían reportarse. Al final fueron muy aplaudidos ambos compañeros.—Ruiz.

Nueva Sociedad.

ARGANDA, 19. — Organizado por la Oficina de Propaganda Socialista en la provincia de Madrid se ha celebrado un acto en esta localidad para constituir la Sociedad de Oficios Varios, habiendo asistido una gran concurrencia.

Se eligió la Junta directiva, haciendo uso de la palabra los compañeros Juan Rojo, Carlos Hernández y Amós Acero, quienes expusieron las conveniencias de la organización. Hubo un gran entusiasmo y se anotaron numerosos ingresos en la naciente Sociedad.—Torre.

Una nueva organización.

SAN FERNANDO DE HENARES, 19.—En la noche del 16 del actual tuvo efecto la constitución de la Sociedad de Oficios Varios y fueron elegidas la Junta directiva y Comisión revisora, siendo proclamados los compañeros siguientes: Francisco Ramos López, presidente; Cándido Rodríguez, vicepresidente; Victoriano Gadueña, tesorero; Manuel Martínez, secretario; Eugenio García, José Jiménez y Joaquín Cuesta Barguero, vocales.

Comisión revisora de cuentas: Martín García Goyanes, Ginés Martínez y Joaquín Cuesta Sánchez.

Tras breves frases del compañero López Guzmán recomendando a los trabajadores la cohesión en el esfuerzo que tienen que realizar y de aconsejar que se preocupen de estudiar sus problemas para presentar soluciones cuando las circunstancias lo exijan y tengan que actuar en el Comité paritario de la Agrcultura o fuera de él, usó de la palabra el compañero Manuel Albar, quien hizo resaltar la vida mísera que llevan los trabajadores de la tierra y la suma emigratoria que aportan éstos trabajadores, que abandonan su patria porque no tienen dónde trabajar, siendo una paradoja que teniendo España un 50 por 100 de tierra sin cultivar tenga que salir en busca de trabajo el obrero agrario.

Su palabra trató de hacer sentir a los trabajadores que estaban presentes la necesidad de organizarse todos para conseguir, cual les corresponde, una vida más en armonía con el sacrificio que realiza el trabajador agrícola; con verdadero interés recomendó a los trabajadores que procuren adquirir cultura para que sean respetados como hombres y no como cosas y para que cuando por mandato de la organización tengan que realizar alguna función ciudadana, política o administrativa, sean capaces de hacerlo pensando en el bien colectivo.

El acto estuvo concurrido, y al final de él fueron inscritos bastantes trabajadores que no figuraban aún en la relación de la naciente Sociedad.

Ahora todos a trabajar y procurar que no haya un solo obrero que no esté con nosotros.—Un asociado.

Labor cultural.

PUENTE DE VALLECAS, 19.—El sábado, después de la conferencia del compañero Fabra Ribas, se procedió a constituir en esta Casa del Pueblo lo que hace tiempo era anhelo de esta Juventud Socialista: la creación de una Rondalla, ya convertida en realidad, gracias al apoyo generoso y desinteresado de los compañeros José Scapa, Tomás Albendea, Antonio Maciá Cándido Crespo, los cuales han puesto su saber a disposición de esta Juventud Socialista, como organizadora que es de la Rondalla.

El proceder altruísta de estos compañeros merece de nuestra parte el más cordial agradecimiento; desde luego, prometemos a dichos compañeros hacer lo posible porque el trabajo a que tan generosamente se han prestado dé el fruto que esta labor cultural se merece.

Si el entusiasmo que alegremente se desbordaba al constituirse esta Rondalla no decae ni en los alumnos ni en los profesores, es muy posible que en un plazo no lejano sea la mejor del Puente de Vallecas. Se acordó que los días de ensayo sean los lunes, miércoles y viernes.

Dos nuevos compañeros, Pedro Pintó y A. Simón, han ingresado este mes en esta Juventud Socialista, los cuales vienen dispuestos a trabajar de firme en favor del ideal socialista.

¡Jóvenes simpatizantes: Acudid a engrosar las filas de la Juventud Socialista del Puente de Vallecas, donde encontraréis un sitio desde el que podréis hacer la labor emancipadora que a la juventud española le está encomendada!—José Ruiz.

Extremadura

Conferencia de Anastasio de Gracia.

AZUAGA, 19.—Para el día 21 está convocada en la Casa del Pueblo una conferencia que explicará el camarada De Gracia, secretario de la Federación Nacional de la Edificación.

En la masa obrera hay mucho entusiasmo por oír al compañero De Gracia, que ya estuvo en esta localidad con el mismo objeto, y por causas contrarias a su voluntad y a la nuestra no pudo hablar.—A. N. P.

Altas en la organización.

PUEBLA DE LA CALZADA, 19. Han solicitado el alta en la Sociedad de esta localidad los obreros del campo Juan Vareto, Juan Aminio, Alonso Naranjo y Valentín Alvarez.

La Directiva les hizo saber lo necesaria que es la organización, convenciéndolos de que las peticiones colectivas con motivo de la contrata de obreros portugueses para la siega son más atendidas que las individuales.—Pedro Parejo.

Galicia

Una sentencia justa.

PONTEVEDRA, 19.—Se ha celebrado en la Audiencia de esta capital un juicio oral contra nuestro querido camarada Alfredo Iglesias, vecino del Ayuntamiento de Forcarey, por supuesto desacato a la autoridad del alcalde del mencionado Municipio, para quien el fiscal señor Olarrieta pedía un año y un día de prisión correccional, 125 pesetas de multa y costas.

Para verse el consecuente correligionario envuelto en las mallas de la justicia no hizo falta más que haber cumplido como un dignísimo socialista.

El pueblo de Forcarey, cansado de tantas injusticias y vejámenes por las que le hacía pasar el siempre nefasto caciquismo rural, en un momento de civismo se decidió a dar la batida a los mangoneadores del pueblo, yendo a las elecciones municipales, las últimas antes del advenimiento del Directorio, en las cuales coparon todos los puestos que había que elegir, mediante intensa campaña por todas las parroquias que constituyen el Ayuntamiento de Forcarey, en la cual campaña hicieron ver al pueblo la conveniencia de que la situación cambiase en beneficio de los intereses del pueblo productor y de su dignidad atropellada por los explotadores del mismo.

Constituído el Ayuntamiento casi exclusivamente por los representantes de la Federación Agraria y legítimos representantes del pueblo, fué elegido alcalde uno de los citados representantes.

La nueva Corporación empezó haciendo su obra en consonancia con lo prometido al pueblo en la campaña electoral.

Luego se empezó a notar un cambio en el nombrado alcalde y en la mayoría de los concejales, más atentos a sus conveniencias personales que a los legítimos intereses del pueblo a quien representaban para hacer obra regeneradora para la cual habían sido votados.

El compañero Iglesias, en consonancia con sus ideales y con su noble y digna conciencia, procuraba a todo trance sostener las promesas hechas al pueblo antes de ser elegidos, hasta el momento que el alcalde y ex compañeros de lucha, apoyados por el viejo caciquismo, le envolvieron en un proceso, no sólo para verse libres de su noble fiscalización, sino también para perjudicarle.

En el momento de la vista, y después de las declaraciones de los testigos, el fiscal modifica sus conclusiones provisionales, rebajando la petición de un año y un día a cuatro meses.

El Tribunal de Derecho dictó sentencia, absolviendo totalmente al incansable camarada y más digno representante del pueblo de Forcarey, por lo cual ha sido felicitado por la justa sentencia favorable.

Defendió al amigo Alfredo el abogado don Vicente G. Temes, caracterizado republicano de esta capital.

Los correligionarios de esta capital han estado a disposición de Iglesias en todos los momentos desde el principio hasta el fin del proceso, felicitándonos por su feliz término.—Tilve.

¿Por qué esos privilegios?

NEDA, 19.—La noticia de la dimisión o cese del oficial del Ayuntamiento don Marcial Bescós Pérez produjo, cuando circuló, la más entusiasta satisfacción entre el vecindario; pero este gozo fué relativamente corto, ya que dicho señor continúa siendo la pesadilla de este sufrido pueblo, pues ve en él al prototipo de los caciquillos de aquellos tiempos en que el caciquismo funcionaba a caño libre.

Y ahora un recadito al señor alcalde: ¿Es o no es oficial del Ayuntamiento don Marcial Bescós? Si lo es, ¿por qué no concurre a las oficinas todos los días hábiles y a horas reglamentarias? Y si no es oficial, ¿cómo se explica la presencia de dicho señor en las oficinas con bastante frecuencia, disponiéndolo todo como si fuese dueño y señor de la casa del pueblo?

¿Por qué esos privilegios en uno y otro caso?

Instrucción de un sumario.

Por orden de la Audiencia de La Coruña se viene instruyendo un sumario por el Juzgado de El Ferrol contra el secretario del Juzgado municipal de Neda don José Pérez, sumario en el cual han declarado significadas personas de esta localidad.

Con este motivo laméntase en Neda el prolongado alejamiento de su cargo del juez municipal don José Soto Prieto, por considerarlo una garantía de buena administración de justicia.

Según rumores, la actitud del señor Soto obedece a dificultades que ciertos elementos, mal avenidos con todo lo que significa honradez, interponen en su camino para lograr la dimisión de su cargo; pero el vecindario en general ve con complacencia la presencia de dicho señor en esa dependencia, y lo estimula a que continúe ejerciendo esa importante función.

La fiesta del Arbol.

Se celebró en Neda este acto de cultura, al que asistieron las autoridades y los niños de las escuelas públicas con sus maestros.

Se plantaron numerosos árboles en el Campo de la Feria, y los niños cantaron el «Himno al Arbol» y otras canciones alusivas al acto.

Varias niñas de las escuelas públicas recitaron poesías y pronunciaron discursos con encantadora emoción, mereciendo aplausos, que les fueron prodigados.

El acto resultó muy simpático, pero se registró una nota bufa que hizo reír a las gentes: una niña que pronunció un discurso vitoreó a determinadas entidades y personas que ejercen autoridad, y además a don Marcial Bescós Pérez. Esta salida de tono provocó no pequeños comentarios, aun cuando se disculpó a la inocente niña, que vitoreó al dictado, pues a nadie se le ocurre pensar que la actuación de don Marcial Bescós Pérez en su larga vida política pueda merecer vítores.

¡«Vanitas vanitátum...!»

Levante

Movimiento obrero en nuestra provincia.

ALICANTE, 19.—Ha quedado legalmente constituída en la industriosa ciudad de Alcoy la Sociedad de obreros panaderos titulada «La Espiga».

La Junta directiva ha sido formada de la siguiente manera: Presidente, Vicente Pla; vicepresidente, José López; secretario, Rafael Antolí; vicesecretario, Francisco García; tesorero, Camilo Villaplana; contador, José Gozálbez; vocales: José Picó, Juan Peña y Juan Sirvent.

Comisión revisora de cuentas: Angelino Sirvent y Eleuterio Soler.

— La Sociedad de Albañiles de Torrevieja ha pedido su adhesión a la Oficina de Reclamaciones y Propaganda Socialista de esta provincia; la cuota que mensualmente abonará será la de dos pesetas.

También ha solicitado pertenecer a la Oficina la Juventud Socialista de Callosa de Segura con la cuota de dos pesetas mensuales, principiando a cotizar desde el 1 de enero próximo pasado.

Con estas nuevas adhesiones son 24 los organismos políticos y 81 sindicales que forman este organismo provincial.—Sierra.

De propaganda.

ELDA, 19.—El día 25, a las nueve de la noche, dará en esta localidad una interesante conferencia nuestro camarada Luis Arráez.

Recomendamos a los trabajadores del Ramo de Construcción que acudan al acto como un solo hombre.

Hay que trabajar con entusiasmo por el fortalecimiento de la organización.—Antonio Marco.

Abusos patronales.

VILLARROBLEDO, 19. — Recibimos quejas en las que se ponen de manifiesto la situación lamentable de los dependientes de comercio, debido a que no se hallan asociados.

Ello es motivo para que los patronos cometan con los dependientes los abusos que se corregirían con la organización. Según parece, los patronos no respetan debidamente la jornada legal, descanso dominical, etcétera, etc.

Es de esperar que algún día los dependientes de comercio se den cuenta de lo necesario que es la organización y comprenderán de una vez para siempre que los valores individuales quedaron nulos para dar paso a la colectividad.—Lucas Olivares.

Conflicto de hiladores resuelto.

CREVILLENTE, 19. — A consecuencia de la crisis de trabajo, los patronos de la industria de hilados no respetaban el contrato de trabajo que tenían pactado con la Sociedad. A tal extremo había llegado el desconcierto, que cada patrono pagaba los salarios que le parecía con arreglo a su conveniencia. Unicamente un patrono cumplió lo contratado, y éste, ante lo que ocurría, denunció a los obreros que suspendería los trabajos si el resto de los industriales no cumplían el pacto, cosa que hizo el día 4 del corriente, llegándose entonces al paro general del oficio.

La Directiva de la Sociedad enteró de lo sucedido a la primera autoridad provincial, poniendo de manifiesto la necesidad de constituir el Comité paritario.

Ante estas manifestaciones, se presentó en ésta el delegado gubernativo, iniciando inmediatamente gestiones para resolver el conflicto, sin perjuicio de proceder seguidamente a la constitución del Comité.

Así se hizo, habiendo sido nombrados ya los vocales obreros, que son los siguientes:

Efectivos: Andrés Selva Mas, Antonio Mas Serna, Antonio Pérez Jiménez, Lorenzo Alfonso Vicente y Antonio Galipienso Molina.

Suplentes: José Jiménez Aznar, Salvador Rodríguez Asensio, José Serna Cerdá, Salvador Alfonso Adsuar y Joaquín Alfonso Carreras. José Mas.

Conferencia del señor Rodríguez de Vera.

CALLOSA DE SEGURA, 19.—En la Casa del Pueblo dió su anunciada conferencia el culto abogado don Manuel Rodríguez de Vera, quien disertó sobre el tema «El derecho de la mujer».

Previa la presentación del orador por el compañero Luis Cascales, el conferenciante comenzó su labor trazando un cuadro de la historia de la Humanidad desde las primeras edades y las sucesivas evoluciones de la sociedad humana con el matriarcado, el patriarcado y demás transformaciones.

Expuso que el derecho de la mujer empezó a manifestarse al caer el feudalismo.

Describió el estado social de la mujer en relación con el derecho vigente.

Expuso que en la lucha económica deben marchar de acuerdo los dos sexos, entre los cuales debe existir la armonía necesaria para la realización de toda obra de justicia.

El hombre—dijo—debe dominar a la mujer por el amor únicamente e instruirla en los deberes de ciudadanía que le competen.

El señor Rodríguez de Vera fué muy felicitado al terminar su erudita conferencia.

El compañero Cascales resumió brevemente, y se dió por terminado el acto.

Otra conferencia.

Con el tema de «Los Comités paritarios» dió su anunciada conferencia nuestro camarada Lucio Martínez Gil.

Presentó al orador el compañero Antonio García.

Lucio Martínez explicó de una forma clara y terminante el significado de los Comités paritarios y el contrato de trabajo, siendo muy aplaudido.—Mas.

Los progresos de la Ortopedia

Interesa a todos los herniados, deformados, paralíticos y a los mutilados que les falten piernas o brazos.

LOS APARATOS SISTEMA BONILLA, AL ALCANCE MUNDIAL

HERNIAS (Quebraduras). Cojín herniario para la contención de todas las clases de hernias, por antiguas y voluminosas que sean, dándose el caso que con la aplicación de este cojín llegan a curarse la mayoría de las hernias. Fajas para hernias umbilicales, embarazo, riñón móvil y para adelgazar.

EL AUTOR Y DIRECTOR lleva las dos piernas artificiales, con las cuales anda hasta diez kilómetros; monta a caballo y en bicicleta, como lo demostrará a los que acudan a visitarle a las capitales que se detallan, predicando con el ejemplo, como Santo Tomás. «Ver para creer.» Las piernas van dotadas de un ingenioso mecanismo de músculos flexores en la rodilla y tobillo, y sus ejes van montados de roces de bolas, gran ventaja por su duración y roce silencioso al andar. Las extremidades de la pierna son de tilo celuloide, materias todas ellas de gran solidez y ligereza; además, da la sensación de natural, por su construcción anatómica; otra de las ventajas es el doble encaje de goma blanda, que evita las escoriaciones.

BRAZOS Y MANOS artificiales de aluminio, con articulaciones en dedos, muñeca y codo, con flexores al brazo; tienen apariencia natural, con las que se pueden hacer muchos trabajos, hasta incluso coger cerillas del suelo sin ayuda del brazo sano.

TORCEDURAS DEL CUERPO, PIES Y MANOS. Aparatos especializados para la corrección de parálisis, mal de «Pott», tumores blancos y torceduras del cuerpo.

VISITEN AL DIRECTOR, SEÑOR BONILLA, EN LAS CAPITALES QUE A CONTINUACION SE DETALLAN

En MADRID recibirá el día 24 de marzo, en el Hotel Colón, Carrera de San Jerónimo. Horas: de diez a dos de la tarde.

A propuesta del excelentísimo señor ministro de Trabajo, se ha concedido al autor, señor Bonilla, por su labor ortopédica en bien de la humanidad doliente, la condecoración de la Medalla del Trabajo, y en Lieja y París, la Gran cruz insignia y la medalla de oro.

Los que no aprovechen esta ocasión tendrán que dirigirse a su gabinete ortopédico, Plaza de los Niños de San Vicente, número 1, bajo, VALENCIA.

IMPORTANTE

Se vende torno montacargas a mano, de cable, con un peso de 150 kilos. Cajas de imprenta, usadas, se venden. Razón: Gráfica Socialista.—SAN BERNARDO, 92.

Madres, seguid mi ejemplo:

No hace falta cargar el estómago con excesiva sobrealimentación para criar a un niño robusto Basta que la madre procure enriquecer su sangre y tonificar su organismo con el activo reconstituyente Jarabe de

HIPOFOSFITOS SALUD

Cerca de medio siglo de éxito creciente. Aprobado por la Real Academia de Medicina

Pedid "JARABE SALUD" para evitar imitaciones.

HOTEL NACIONAL

PASEO DEL PRADO, 54

(Glorieta de Atocha)

PASTELERIA SURTIDA: Bombones, caramelos, cajas fantasía, pastas té, etc. CAFE-BAR: Servicio esmerado, especialidad en platos regionales. ORQUESTA

CONOZCA LA CERVECERIA, instalada en la planta baja: Allí comerá bien. Fiambres, Mariscos, etc.

Notas del día

REINGRESADOS EN ARTILLERIA

El «Diario Oficial de Guerra» publicó ayer la siguiente relación de reingresados en el Cuerpo de artillería: un teniente coronel, tres comandantes, seis capitanes y seis tenientes.

LAS SANCIONES ESCOLARES

También publica el mismo «Diario» una real orden complementaria de los decretos sobre sanciones escolares publicados en la «Gaceta» del lunes. Se suprime para los alumnos de la Escuela de Ingenieros de Caminos la ventaja que se les había concedido para efectuar el servicio militar en el momento más oportuno de su carrera. Quedan, por tanto, ahora sometidos al mismo régimen que los demás soldados afectos al regimiento de Ferrocarriles.

VARIAS NOTICIAS

— Según noticias que comunica el embajador de España en Lisboa, el aviador español comandante Arias Salgado, que sufrió hace unos días un accidente, está muy mejorado y se dispone a regresar a España.

— Ha salido de Río de Janeiro el ministro de España, señor Benítez, que ha sido trasladado a Atenas.

— En el Círculo de Bellas Artes se ha celebrado un banquete en honor de don Rafael Villoslada, presidente de la Mutual Sanitaria Nacional.

— Se ha celebrado una recepción en la Asociación de la Prensa en honor del periodista argentino don Andrés Romeo.

— La «Gaceta» publica una real orden concediendo el título de vizconde de Santa Clara a favor del señor Yanguas.

NOTAS OFICIOSAS

Ayer fueron entregadas estas notas oficiosas:

«Se labora estos días en Tánger la reglamentación del Estatuto para proceder a su inmediata aplicación, y como obra compleja y casuística no deja de ofrecer dificultades, que van venciéndose merced al alto espíritu de cordialidad que inspira a los Gobiernos de que dependen los negociadores, que no omiten despachar las instrucciones precisas, para evitar dificultades, que en círculo más reducido y de más limitada visión se ofrecen inevitablemente. Es de desear para todos que el acuerdo se implante. Respecto a España, no representa el colmo de sus deseos; pero después de laboriosa discusión se avino a firmarlo y ha de hacer con su proceder leal y desprovisto de entorpecimientos honor a su firma.

Cuando al Estatuto le llegue su momento de expiración, la propia práctica de su vigencia determinará las modificaciones que deban introducirse en él.

El estudio de este asunto hace oportuno consignar que el número de armas que van recogidas en nuestra zona de Marruecos, a partir de la victoria de las tropas españolas, monta ya a 80.000 portátiles, de ellas un tercio fusiles repetidores modernos, y además cañones, ametralladoras, bombas y granadas en buen número. Esto servirá de nueva comprobación a la importancia del esfuerzo requerido para vencer a un enemigo bravo y sagaz profusamente armado, disponiendo, en general, de la iniciativa del ataque, del conocimiento del terreno y de las confidencias. Si, como es de esperar, las autoridades de la zona francesa limítrofe a la nuestra realizan igual labor y ponen el mismo tesón en el desarme de las cabilas sometidas, la guerra en Marruecos no podrá reproducirse nunca, y ello significará para España poder seguir sin sobresaltos su obra de reconstitución.»

* * *

«Como informes o juicios recogidos de prensa extranjera, que conviene al interés nacional se divulguen por la española, da hoy el Gobierno a la publicidad el del periódico «Le Neptune», de Amberes.

El diario «Le Neptune», de Amberes, publica un largo artículo sobre la política española. Empieza comentando las manifestaciones hechas por el jefe del Gobierno al enviado especial de «Le Matin», añadiendo que aquéllas son reproducción de las declaraciones que en otras ocasiones ha hecho el general a la prensa española. La dictadura española no es huraña y cruel, pero sí severa, pues no se derriban las armaduras de una organización política que llevaba a España derechamente a la bancarrota sin energía y severidad.

A continuación inserta íntegro el comunicado del Gobierno acerca de la publicación por los periódicos con carácter obligatorio de sus notas oficiosas y comunicaciones, y aquella donde se reproducen y rebaten conceptos de «L'Action Française».

Afirma que esta nota, que condensa toda una política, se lee fuera de España con respeto. No hay quien pueda negar la admiración que provoca el repentino y viril resurgir de España. Esta obra realizada por el Gobierno hace olvidar la falta del régimen constitucional. El pueblo belga, agradecido a la obra humanitaria de su majestad don Alfonso XIII, quiere y estima a España.

Se refiere a la agitación escolar, que afirma que nada justifica, diciendo que los estudiantes han de cuidar de rechazar toda sugestión de elementos extraños.

Termina diciendo que los alejados de la patria se sienten atraídos por la esperanza del resurgir de España, y en la obra del general Primo de Rivera no miran la forma, sino los hechos. Promulgada la nueva Constitución que se prepara, será el momento de abrigar también nuevas esperanzas respecto a la marcha del progreso de España. Firma el artículo Delatte de Carabia.»

(De obligatoria inserción, según el real decreto de 3 de febrero de 1929.)

LEYENDO LIBROS

«La revolución española», por Carlos Marx. Editorial Cenit. Madrid, 1929. (Nota del Instituto Marx y Engels, de Moscú. Traducción de Andrés Nin y notas aclaratorias de Jenaro Astiles.)

Este nuevo volumen de la Editorial Cenit aparece con una manifiesta sugestión: la del título, y con un no pequeño interés: el del autor. La revolución española vista y comentada por Carlos Marx, necesariamente ha de ejercer poderosa atracción sobre el español de hoy, el español con capacidad media para sentir las preocupaciones políticas del día que, bajo un aparente enfriamiento de la corteza, guarda no menguado calor. Esto, señores, parece que se anima, comentaba un farandulero a los primeros síntomas del pateamiento de una comedia. Cosa parecida podemos decir nosotros. Está, pues, sobradamente justificado que la vista se nos vaya hacia los orígenes de la comedia y nos detengamos con morosa complacencia en sus menores detalles. Entre nuestros libros de estos días, pugnando por hacerse notar, hemos preferido «Los orígenes del régimen constitucional de España», de Melchor Fernández Almagro—un escritor de los más finos que se acreditó en el libro, después de estarlo en la crítica, con su biografía y estudio de Ganivet—, y este que comentamos, de Carlos Marx.

«La revolución española» lo constituyen una serie de nueve artículos que su autor escribió para el «New York Tribune», forzado por la necesidad de ganarse la vida. Es de suponer que sin esa necesidad Marx se hubiera desentendido de un trabajo semejante—periodismo, en fin de cuentas, aun cuando no deje de asomar en algunos claros el talento superior— para dedicarse a aquellas labores por las que sentía mayor afición y que en definitiva habían de granjearle un general respeto y una particular devoción entre quienes habíamos de seguir su bandera. Periodismo agudo, penetrante, para el que no dejaba de estar preparado; pero, volvemos a repetirlo, periodismo. Se comprende que el informado encuentre en estas páginas de Marx tachas – lagunas. Marx no era un especialista en historia de España. Se dispuso, al abordarla, no escribir una monografía ni una tesis académica, sino, mucho más sencillamente, informar a un núcleo de lectores americanos del panorama político español en sus líneas esenciales. Y el propósito está plenamente conseguido. Marx cumplió su misión con una probidad de buen periodista moderno, dedicando mucho tiempo a documentarse, lo que podía hacer con alguna holgura teniendo en cuenta su conocimiento del castellano, detalle que se conoce—lo recuerda justamente el prólogo del libro—gracias a Anselmo Lorenzo que lo registra en su obra «El proletario militante».

Es seguro que el libro conserva, aun para lectores españoles, el mérito de una obra que consiente apreciar, sin errores mayores, el período más heroico y abyecto, ambas cosas a la vez, de nuestra historia. La guerra de la independencia, el reinado de Fernando VII y la lucha, en él, por los principios liberales. Es una mirada de conjunto, a la que se une el juicio crítico de un hombre que como Marx había visto claro el camino que convenía seguir a los pueblos para llegar al goce de una auténtica libertad. En estos instantes, ya lo hemos dicho, el libro tiene una sugestión mayor y más aguda. La historia, naturalmente, tiene sus lecciones. En el trozo de ella que acota el libro de Marx esas lecciones son mucho más estimables que en otra época cualquiera. Leer este libro puede resultar ejercicio provechoso y recomendable. El texto marxista da pretexto a Jenaro Astiles para notas curiosas de divulgación histórica que aclaran aquél. Y el prólogo de la Editorial es una enjuta biografía de Carlos Marx que vale, porque desgraciadamente entre nosotros están descuidadas en grado sumo estas tareas.

«La revolución española» tiene para todo socialista, independientemente de sus valores intrínsecos, el extrínseco de presentarnos a Marx como aficionado y curioso de los problemas específicamente españoles. ¿No siente el lector curiosidad por saber cómo ve Marx esos problemas? Una respuesta negativa o indiferente no dejaría de ser asombrosa. Aun dentro del clasicismo español.—**Peru de Algorri.**

—

«Julepe de menta», por E. Giménez Caballero. Cuadernos Literarios «La Lectura». Precio: 1,75 pesetas.

El golfalonero de «La Gaceta Literaria» es un joven auténtico: dinámico, emprendedor, activo. Un joven con talento. Sólo en posesión de un gran talento pueden ser abordadas estas empresas que aborda Giménez Caballero: desarticular la prosa, lanzarla a velocidades insospechadas para dejarla que desfallezca, y éste es el pecado sin disculpa, ante las legiones fascistas. Después de todo no está mal. Entendámonos. Está mal el fascismo, pero está bien el anhelo que le lleva al fascismo: superar la actual estructura burguesa, raquítica, mezquina. Con el mismo anhelo, un poco más vigoroso quizá, nosotros vamos al ejército rojo, a los jóvenes guardias de Viena: al Socialismo. Algún día, hoy no, ¿acaso mañana?, esperamos a Giménez Caballero en esa ruta. Sus «Cartas marruecas de un soldado» tuvieron la culpa de que nos hiciéramos esa ilusión. Este «Julepe de menta» la tiene de que la hayamos perdido.

Literariamente Giménez Caballero es pájaro de cuenta. En algunos momentos de su obra—y yo no olvido un retrato de toro sobre fondo guadarrameño de «Los toros, las castañuelas y la Virgen»—prueba cumplidamente la fortuna que lograría su prosa encarrilada en la carretera académica. Tal carril lo encuentra delictivo. Prefiere, para su palabra, que le gana amigos que devienen en secuaces y enemigos que no son indiferentes, primer éxito que se apunta sobre ellos, la ruta inédita. «Julepe de menta» es un cuaderno de rutas libres, donde las páginas dedicadas a Castilla son, sin duda, las mejores. Una nueva Castilla ajena a los deliquios minuciosos de Azorín, entrevista a bordo de un cuarenta caballos con taxímetro literario.—**Julián Zugazagoitia.**

Fábrica de Pisados Vínicos y Jarabes

CIPRIANO D. BARAHONA

VILLACAÑAS :-: (TOLEDO)

Pedid el exquisito anís

BARAHONA

BAR EL BUEN RECUERDO

JORGE JUAN, 3

Se recomienda el exquisito café de este Bar.

— ¡MADRES! —

No dejéis de dar a vuestros hijos, durante el período de la dentición, la verdadera DENTICINA, **VIUDA DE DON PABLO FERNANDEZ IZQUIERDO.** Con este maravilloso preparado echan los niños su dentadura sin peligro ni molestia. Cuando observéis a los niños tristes, con la piel ardorosa y la boquita seca, dadles inmediatamente la DENTICINA y al día siguiente los veréis completamente bien. La DENTICINA corrige la diarrea y hace que la baba no se acumule en el estómago, causando con ello un beneficio inmediato a los niños. Se vende en farmacias y droguerías.

Más de cincuenta años de continuos éxitos. CAJA, 1,50 PESETAS

De teatros

ZARZUELA.—«EL ESPECTADOR O LA CUARTA REALIDAD»

Una nueva obra, interesantísima, nos ha dado el eminente actor Enrique de Rosas, cuya excelente campaña artística está ya tocando a su término, cosa que lamentamos muy de veras.

El autor argentino Vicente Martínez Cuitiño nos presenta, sin duda, un asunto de alta envergadura, un problema lleno de espíritu y de interés, desde el punto de vista de la producción artística en general y de la producción teatral en particular. Tal vez llega a conocimiento de nuestro público esta obra con algún retraso; si no conociéramos los «Sei personaggi in cerca d'autore» y no hubieran transcurrido desde que Vera Vergani representó en Madrid esta obra de Luigi Pirandello cerca de seis años, sin duda la obra estrenada anoche en la Zarzuela habría producido mayor impresión. Pero la semejanza de traza y de manera entre esta obra de Martínez Cuitiño y la del autor italiano —aparte de que Pirandello ya no despierta la pasión de entonces—hizo que el público oyera sin grandes entusiasmos, aunque siempre con gran interés, y aplaudiera con calor.

Así como Pirandello titula sus «Seis personajes en busca de autor» «comedia por hacer», Martínez Cuitiño califica de «escenas en libertad, en tres momentos», «El espectador o La cuarta realidad».

Procuraremos brevemente exponer la tesis del comediógrafo argentino. Sostiene éste que toda obra teatral, si ha de ser bella, si ha de conseguir la ilusión de arte que se propone, ha de reunir necesariamente cuatro realidades de alta jerarquía espiritual. La primera de estas cuatro realidades es el hecho en sí, que se produce en la vida y merece ser recogido; la segunda es el autor, que, recogiendo aquel hecho—la primera realidad—de la calle, lo mete en su espíritu para devolverlo en forma de obra escrita y creación de arte; la tercera es el actor, que a su vez da plasticidad a las intenciones y propósitos del autor, y la cuarta realidad es el público, quien al llegar a interesarse por lo que ocurre en la escena pierde su calidad de espectador para convertirse a su vez en creador y dar a la obra de arte la valorización y concreción que ha de hacerla perdurar y a veces inmortal. Sin estas cuatro realidades reunidas no hay obra teatral completa.

Y para demostrarnos el autor todo esto nos sitúa en una reunión de gentes de teatro, en donde vemos un músico, actores y actrices, un poeta, un crítico, un periodista, un empresario, y entre todos ellos se presenta inopinadamente un espectador, que, como es natural, resulta ser el protagonista de la obra.

Los tres actos son un constante discurso, en que, en polémica constante el espectador contra todos los demás, expone sus teorías filosóficas, sus demostraciones más o menos paradójicas, sus argumentos más o menos conceptistas, hasta llegar a dominar y vencer a sus contrincantes.

La obra resulta llena de originalidad, el diálogo es en muchos momentos interesantísimo, y se va a la conclusión que el autor desea gallardamente, triunfalmente.

El primer acto produjo cierta expectación en el público, en el acto segundo se mantiene el interés y el tercero triunfó plenamente, siendo celebrados muchos pensamientos y frases por su atrevimiento y novedad.

El público—esto es, la cuarta realidad—se manifestó satisfecho y declaró con sus aplausos que le habían gustado las tres realidades anteriores.

Pero sobre todo la tercera realidad es la que más le convenció: el actor. Y así, en singular, casi debiéramos decirlo, pues esta obra es real y verdaderamente Enrique de Rosas, que interpretando el papel del Espectador está formidable, es el acierto personificado. Esta obra sin un actor como éste—y una compañía tan disciplinada como la suya—posiblemente flaquearía.

Pero Enrique de Rosas, que en «El Espectador o La cuarta realidad» nos muestra una nueva faceta de su multiforme personalidad de gran comediante, no sólo da vida vigorosa a su personaje, sino que consigue que sus compañeros le secunden admirablemente. Todos los demás intérpretes del numeroso reparto se pasan los tres actos en escena y sus intervenciones habladas son generalmente breves y tardías; pero el mérito está en que estos cómicos saben «escuchar» y prestar la debida atención e interés a cuanto se dice en escena, cosa que parece muy fácil y que, generalmente, no lo vemos.

Mariquita Gil Quesada dió el matiz sentimental que su papel requería, y además cantó muy graciosamente y con sumo gusto un tango.

Hubo muchos aplausos al final de los tres actos para autor e intérpretes; pero al finalizar la obra las muestras de aprobación fueron más calurosas.—*Núñez.*

BANQUETE A ENRIQUE DE ROSAS

La interesantísima campaña artística que en sus tres actuaciones en Madrid ha realizado el verdaderamente extraordinario primer actor Enrique de Rosas, ha movido a varias personalidades a organizar un homenaje de admiración y simpatía al gran comediante argentino.

A tal efecto, se celebrará el viernes próximo, día 22, a las dos de la tarde, en el hotel Florida, un banquete, al que se invita a cuantos compartan la admiración por Enrique de Rosas.

Las tarjetas, al precio de 20 pesetas, pueden recogerse hasta el día antes en el hotel Florida y en la librería de Fernando Fe.

SINDICATO DE ACTORES

Esta entidad se reunirá en asamblea extraordinaria de reforma del reglamento el próximo sábado, día 23 marzo, en el teatro Alkázar, después de la función de la noche, con objeto de continuar el orden del día, interrumpido en el artículo 9.º del capítulo cuarto.

Noticias de provincias

CORDOBA.— En Espejo, el obrero Francisco Palma agredió con una navaja al contratista de carreteras Agustín Avelino Ruiz, el cual disparó contra Francisco varios tiros, hiriéndole gravemente. El motivo de la riña fué un litigio pendiente entre el contratista y sus obreros.

—

SAN SEBASTIAN.—En el caserío de Arinaga, de Beaizama, se le prendieron fuego las ropas a Juan Bautista Otaeda, causándole graves heridas. Al intentar socorrerle, resultaron también con quemaduras su esposa y tres hijos.

—

RONDA.—En la barriada de Gaucín varias personas han enfermado gravemente por haber comido carne de cerdo atacada de triquinosis.

—

VALENCIA.—De la cárcel de Torrente se han fugado cinco presos condenados como autores del robo de la caja del Ayuntamiento de Catarroja.

—

CORDOBA.—En unos solares próximos al domicilio del señor Cruz Conde se han encontrado durante las excavaciones que se están haciendo unos pavimentos romanos a los que se atribuye un mérito extraordinario.

—

TANGER.—Cuando se hallaba limpiando una escopeta el corresponsal del «Daily Express», Mr. Wilkinzon, se le disparó aquélla, ocasionándole la muerte.

—

ZARAGOZA.—La guardia civil de Zuera ha detenido a Rosino López Rubio, presunto autor del robo de una caja de caudales con 31.000 pesetas, propiedad de los contratistas de la línea de Caminreal, señores Patorrieta y Arellano.

—

SEVILLA.—En la carretera de Sevilla a Sanlúcar la Mayor un auto de viajeros chocó con otro particular ocupado por don Luis García Bello, doña Juana Naranjo y el chofer. A consecuencia del choque resultó muerta la señora de Naranjo y heridos el chofer y el señor García Bello.

—

VALENCIA.—Al entrar en la estación del Norte el tren de Castellón, patinó la máquina, chocando con los topes de parada, que saltaron en pedazos, hiriendo a varias personas que se hallaban en el andén.

—

SAGUNTO.—Estando trabajando en los hornos de acero de la Factoría Siderúrgica del Mediterráneo, fué alcanzado por un vagón el obrero Miguel Palomar Blanco, resultando tan gravemente herido, que falleció al ingresar en el hospital.

—

OVIEDO.—En la mina «Campanal» fué alcanzado por un cable de alta tensión el obrero Francisco Asenjo, y quedó electrocutado. Sus compañeros suspendieron los trabajos en señal de duelo.

—

SEVILLA.—Cuando subían en un ascensor de los talleres de la estación de San Jerónimo los obreros Diego Fraile y Antonio Felgueiro se desprendió el aparato, cayendo desde una altura de nueve metros. Ambos operarios quedaron gravemente heridos.

—

VALDEPEÑAS.—Al intentar unir una máquina con el ténder el fogonero Francisco Ruiz Carrazón, fué aprisionado, sufriendo gravísimas heridas, a consecuencia de las cuales ha sido preciso amputarle una pierna.

—

OVIEDO.—En las obras de una casa de la calle de Santa Susana se cayó de un andamio el obrero Rafael Bayón, hiriéndose gravemente.

En la Casa del Pueblo

DEPENDIENTES DE PELUQUERIAS Y BARBERIAS

En el salón terraza se reunió anoche la Asociación de Dependientes de Peluquerías y Barberías.

Después de aprobadas varias actas de juntas anteriores, el compañero Mariano Fernández, como vocal del Comité paritario, informó de su actuación y de la de los demás compañeros en dicho organismo.

Dado el interés que despertó la detallada información, se acordó que ésta continúe en la sesión de pasado mañana.

RENIONES PARA HOY

En el salón grande, a las seis y media de la tarde, Albañiles (conferencia de Gabriel Pradal); a las ocho y media de la noche, Gas y Electricidad.

En el salón terraza, a las diez de la noche, Peluqueros y Barberos.

50 pesetas dentaduras; 10 pesetas dientes fijos (pivot); 20 pesetas coronas oro 22 quilates Consulta gratis. Magdalena, 26. Dentista.

LA COSMOPOLITA

Cooperativa Obrera Socialista.

SAN SALVADOR DEL VALLE

(LA ARBOLEDA)

Teléfono número 401.

DOCTOR CEA

VALLADOLID

(Ninguna sucursal.)

LABORATORIO DE VENDAJES ASÉPTICOS Y ANTISÉPTICOS

Material de curación aséptico. Sueros fisiológicos. Aparato inyector de suero. Algodones, gasas, compresas y cajas tocológicas, vendas enyesadas.

(Privilegios de invención. Marca registrada.)

LA MAS ANTIGUA DE SU CLASE EN ESPAÑA

Bar Repila

O'DONNELL, 65

Teléfono 35841

(Tetuán de las Victorias)

Especialidad en bocadillos y aperitivos.—Selecto café.—Licores de las mejores marcas.—Vinos finos de Valdepeñas.—Esmerado servicio de restaurante.

ROCA

FOTOGRAFO

Tetuán, 20 -:- Teléfono 10.302

RETRATOS ARTISTICOS

Ampliaciones inalterables.

Los deportes

EL RACING VENCE AL OVIEDO

Poca animación hubo ayer en el campo racinguista para presenciar la lucha entre el Club chamberilero y el campeón de Asturias, y no se perdieron nada los aficionados que no acudieron, porque el partido fué de lo peorcito que hemos presenciado en esta larguísima temporada.

El Oviedo jugó mal, pésimamente mal; eliminó el campeón de Asturias a su delantero centro Zabala; pero creemos que debe hacer lo mismo con el resto de la línea de ataque actual; ¡qué pobre impresión de juego dió en este encuentro la vanguardia ovetense! Ahora nos explicamos la derrota sufrida ante equipo tan mediano cual la Cultural Leonesa el pasado domingo.

Todo el once ovetense jugó para el extremo derecha, y Chuché lo hizo pésimamente.

Hasta Oscar, que fué siempre el más firme puntal de su equipo, lo encontramos bajo de forma.

Sin hacer nada extraordinario, el Ráding terminó el primer tiempo con tres tantos a su favor, marcados por Fuertes, Ateca y Rubiera, pero luego en la segunda parte el Club de Chamberí se contagió del mal juego de sus contrarios y estuvo a punto de empatar un partido que prometía resultar una hecatombe para el Club de Oviedo.

Polón marcó dos tantos en la segunda parte, y Trucha tiró sin ninguna picardía un penalty a las manos de Martínez. ¿Cuándo se convencerán nuestros futbolistas de que estas faltas no deben tirarse fuertes, sino sabiendo colocar el balón?

No merece más líneas este partido, en el que el Racing sacó siete córners y el Oviedo dos. Hasta Camorera se contagió del ambiente haciendo un deficiente arbitraje.

Los equipos formaron así:

Rácing: Martínez; Escobal, Castilla; Caballero, Reverter, Ateca; Rubiera, Pepín, Pérez, Rodríguez y Fuertes.

Oviedo: Oscar; Caliche, Trucha; Bienvenido, Abdón, Justo; Chuché, Polón, Urrutia, Barril y Tamargo.

El público, como es natural, se aburrió muchísimo.—A. García.

EL RAMPLA JUNIORS, VENCEDOR DEL ATHLETIC

El subcampeón madrileño, para dar interés a este encuentro, solicitó la «ayuda» de Ricardo Zamora con vistas a la taquilla; pero el público está cansado ya de partidos, por lo que no es de extrañar que el Stádium registrase poco más de media entrada.

El Rampla Juniors no logró interesar en su primera exhibición, y aunque ayer jugaron los uruguayos un poco mejor que el domingo, tampoco lograron dar la impresión de formar un potente equipo.

Creemos sinceramente que el Athlétic pudo vencer ayer al Rampla, cosa que no lograron por el poco acierto de la línea delantera. Aquellos chuts formidables de Areta y Marín han pasado a la historia (todos los tiros del ex racingista van a los postes); y en cuanto a los de Cosme el Magnífico, que le hicieron famoso, también han desaparecido. Forzosamente tiene el Athlétic que remozar su línea de ataque, pues de lo contrario las malas actuaciones seguirán sucediéndose.

Resultó poco interesante el encuentro; los uruguayos desarrollaron un juego un tanto sucio; Escartín dejó pasar algunas cosas sin duda para que los del Rampla vean que los árbitros españoles no favorecen tanto a sus equipos como los extranjeros que nos vienen visitando, en particular argentinos y uruguayos.

Terminó el partido con el triunfo del Rampla Juniors por la mínima diferencia. Faltando un minuto para terminar la primera parte, el extremo izquierda se internó y batió a Zamora.

La segunda parte fué de una pesadez abrumadora por la deficiente actuación de ambos equipos. No funcionó el marcador, y terminó el encuentro con el resultado de 1-0 a favor de los uruguayos.

Los equipos formaron así:

Rampla Juniors: Ballesteros; Aguirre, Fernández; Martínez, Romero, Magallanes; Labraga, Fedulo, Hachevil, Carvallal y Bidegaín.

Athlétic: Zamora; Moriones, Serrano (Francisco); Santos, Ordóñez, Arteaga; Lecube, Marín, Areta, Cosme y Olaso.—M. R.

LA IMPLANTACION DEL SEGURO OBLIGATORIO PARA LOS JUGADORES

Del Comité directivo de la Federación Centro hemos recibido la siguiente nota:

«Un desgraciado accidente ocurrido en un partido jugado entre dos Sociedades federadas, como consecuencia del cual ha quedado inutilizado a perpetuidad un jugador, ha hecho pensar al Consejo directivo la necesidad de procurar un medio que solucione en parte o mitigue en lo posible las consecuencias de estos desagradables incidentes.

Bien comprendemos que es preciso un estudio detenido para que la eficacia de la solución vaya acompañada de las mejores condiciones económicas para su desenvolvimiento, y en el tiempo de que hemos dispuesto no era posible realizarlo, y por ello proponemos únicamente se autorice al Consejo directivo para que, recogiendo las iniciativas que en la asamblea se expongan y uniéndolas al estudio que efectúa durante el tiempo que resta hasta la asamblea ordinaria, presente en ella un proyecto de seguro de accidente de jugadores de fútbol, bien por contrato con una Compañía, por organización de una Mutua o propulsando la fundación de un Montepío.»

PEDESTRISMO

La Sociedad Cultural Deportiva Gráfica ha organizado una carrera pedestre libre para el día 24 de marzo, a las ocho y media de la mañana, con un recorrido de seis kilómetros aproximadamente.

La salida se dará enfrente al café de Gijón, siendo el itinerario a seguir el siguiente: Paseo de Recoletos, Colón, paseo de la Castellana, dar la vuelta por el Hipódromo (subiendo por la carretera de Chamartín); regresando por el otro lado del Hipódromo, paseo de la Castellana, Colón, paseo de Recoletos, al punto de partida, donde estará situado el Jurado de llegada.

Las inscripciones pueden hacerse en la Secretaría de esta Sociedad, Bolsa, 10, segundo, hasta el día 23, sábado, de siete y media a ocho y media de la noche, siendo los derechos de inscripción una peseta, reembolsando 50 céntimos a la devolución del dorsal.

Se adjudicarán artísticos premios.

Sección de noticias

Tribunal industrial.—Señalamientos para hoy: Jurados patronos: Lucas Garzón y Bartolomé Sanz; suplente, Angel Marcos. Jurados obreros: Eusebio Martín y Juan Gálvez; suplente, José Pol. A las diez: Manuel Barrantes, chofer, reclama a su patrono, Mamerto López, salarios no cobrados, horas extraordinarias trabajadas e indemnización semanal por despido. A las diez, en segundo lugar: José Sánchez, representante legal de su hijo, menor de dieciocho años, Antonio, dependiente de comercio, reclama a su patrono, Francisco Méndez, salarios no cobrados por trabajo ordinario y extraordinario e indemnización mensual por despido. A las once: Luis Fernández, guarda de almacén, demanda a la Sociedad «El Aguila» para que le pague los tres cuartos de jornal, desde el alta indebida que se le dió del accidente del trabajo que sufrió el día 16 de diciembre hasta su curación, más la incapacidad resultante. A las once, en segundo lugar: Antonio Castellano, chofer, reclama a su patrono, José Burriel, el pago de salarios que tiene devengados e indemnización mensual por despido.

Actos civiles.—Nuestro camarada Víctor Vizuete, de Portugalete (Vizcaya), nos comunica que su compañera ha dado a luz un hermoso niño, al que se ha inscrito en el Registro civil con el nombre de Víctor Manuel. Tanto la madre como el recién nacido gozan de excelente salud. Nuestra enhorabuena al amigo Vizuete.

Guarnicioneros.—Se recuerda nuevamente a todos los asociados el deber que tienen de recoger sus cupones en la Secretaría número 42, piso tercero, del domicilio social, los martes, de siete a nueve de la noche, único día en que estará la Directiva para el despacho de cupones y de los demás asuntos de la Sociedad.—La Junta directiva.

Comité paritario de la Alimentación.—De nuevo recordamos a los gremios afectos a este Comité, y muy particularmente a los de Fiambres y Fruterías, la obligación, ineludible, que tienen de cumplir, con exactitud, el siguiente horario de apertura y cierre que, por unanimidad, acordó el Pleno: De 1 de octubre a 31 de marzo: Apertura: Ocho y media de la mañana y tres y media de la tarde; cierre: Una y media de la tarde y ocho de la noche. De 1 de abril a 30 de septiembre: Apertura: Ocho y media de la mañana y cinco de la tarde; cierre: Una y media de la tarde y ocho y media de la noche. Domingos: Apertura, a las nueve de la mañana; cierre, a la una de la tarde. Los de Fiambres, no afectos a este Comité, se abstendrán de vender para fuera del establecimiento en las horas de clausura que se consignan en esta nota.

Grupo Socialista de Artes Gráficas.—Se recuerda a todos los afiliados el deber que tienen de asistir a las juntas generales que celebren sus respectivas Secciones y les recomendamos con sumo interés acudan puntualmente a las que ha de celebrar la Asociación del Arte de Imprimir los días 21 y 25 del corriente, porque en ellas han de discutirse asuntos de verdadera importancia y es imprescindible la presencia de todos los afiliados.

Vendedores en General. — Celebrará junta general los días 21 y 22, a las nueve de la noche, en el Círculo Socialista del Sur, Valencia, 5, para discutir con arreglo al orden del día siguiente: Lectura y aprobación del acta anterior; gestiones y asuntos de Directiva; proposiciones de Directiva; concurso para cobradores supernumerarios; actas para conmemorar el XXVIII aniversario de la fundación de esta Sociedad; preguntas y proposiciones de los asociados. Se ruega la más puntual asistencia.

Sociedad de Carpinteros del Hormigón Armado de Madrid.—Celebrará junta general ordinaria el día 21 del actual, a las seis de la tarde, en el salón terraza de la Casa del Pueblo.

Asociación General de Cocineros de Madrid.—Convoca a sus asociados a junta general ordinaria en Abada, 2, durante los días 20, tarde y noche; 21, tarde; 22, tarde y noche, y 23, tarde. Las sesiones de la tarde serán de cuatro a seis, y las de la noche a las horas reglamentarias.

El doctor Loraque.—Alejado algún tiempo de su servicio de médico-tocólogo de la Asociación de la Prensa, por enfermedad, y ya repuesto de ella, ha vuelto a encargarse del mencionado servicio.

Sindicato de Artes Blancas.—Su Sección de Confiteros verificará junta general ordinaria los días 25 y 26 de los corrientes, a las seis de la tarde, en el salón grande de la Casa del Pueblo.

Sociedad de Dependientes de Vinos y Licores y Mozos del Comercio en General.—Se reunirá en junta general extraordinaria los días 21 y 23 del actual, a las nueve y media de la noche, en el salón terraza de la Casa del Pueblo, para continuar la discusión del proyecto de reglamento.

Gas, Electricidad y Similares de Madrid.—Celebrará junta general ordinaria, correspondiente al tercer y cuarto trimestre del año 1928, los días y horas que a continuación se indican: hoy miércoles, a las ocho y media de la noche; domingo 24, a las diez de la mañana, y miércoles 27, a las ocho y media de la noche. Todas en el salón grande de la Casa del Pueblo.

Espectáculos

Funciones para hoy

ESPAÑOL.—A las seis y media, LAS HOGUERAS DE SAN JUAN.—A las diez y media, ENTRE DESCONOCIDOS.

COMEDIA.—A las diez y media, ¿QUE TIENES EN LA MIRADA?

APOLO.—Tres pesetas butaca.—A las seis y media, repetición del homenaje a Chueca: AGUA, AZUCARILLOS Y AGUARDIENTE, concierto y LA GRAN VIA.—A las diez y media, LAS BRAVIAS y LA GRAN VIA. (El próximo viernes, «El teatro del maestro Caballero», con formidable programa.)

ZARZUELA.—A las seis y media, Barranca abajo.—A las diez y media, El espectador, o La cuarta realidad.

FONTALBA.—A las seis y media, Las hilanderas y La alegría del batallón.—A las diez y media, Los de Aragón y Las hilanderas.

CENTRO.—A las seis y cuarto, El tango en París.—A las diez y media, Una mujer desconocida.

REINA VICTORIA.—A las seis y media y a las diez y media, Julieta compra un hijo.

ALKAZAR.—A las seis y media y a las diez y media, Lo imprevisto.

LARA.—A las seis y media, La estrella de don Penito.

ESLAVA.—A las seis y media y a las diez y media, Seamos felices.

COMICO.—A las seis y media y a las diez y media, ¡Mira qué bonita era!

INFANTA ISABEL.—A las seis y media y a las diez y media, El alfiler.

FUENCARRAL.—A las seis y media, EL CASERIO.—A las diez y media, CANCION DE AMOR Y DE GUERRA.

MARAVILLAS.— Teléfono 32065.— A las seis y media y a las diez y media, cinematógrafo. Sensacional éxito del fin de fiesta ADRIANI-TOPETE, espectáculo arrevistado; 2,50 pesetas la mejor butaca.

PAVON.—A las seis y media y a las diez y media, La copla andaluza.

PRICE.—A las seis y media y a las diez y media, Jazz-Revue (una hora en Nueva York, revista de blancos y negros).

MARTIN.—A las seis y cuarto, Los faroles y ¡Ris-ras!—A las diez y cuarto, Mi mamá política y Los guayabitos.

ROMEA.—A las seis y media, Las lloronas.—A las diez y media, El antojo.

ELDORADO.—A las seis y media y a las diez y media, El año del Bataclán y La Cirila.

EL COMPAÑERO

ANTONIO SANZ

Agente de la **CASA FAJARDO,** facilita relojes Longines y Cyma **al contado y a plazos.**

Avisos, en la referida Casa, **MAYOR, 4, 1.º, A.**

Domicilio del agente:

CIUDAD JARDIN calle de Santiago Pérez.

Los sucesos

RIÑA FAMILIAR

En la calle de Juan Bautista, 25, riñeron por cuestiones de vecindad Lucía Romero Sánchez, de cuarenta y nueve años; Encarnación Martín Romero, de veintidós; Angela Martín Romero, de veintisiete; José Ramírez Navarro, de veintitrés; Bernarda Pooso Méndez, y una hermana de ésta llamada María.

En la reyerta resultaron Bernarda con lesiones leves y de pronóstico reservado Angeles.

UNA MUJER MUERTA DE HAMBRE

En la calle de Alcalá fué hallada en las primeras horas de la mañana de ayer una mujer enferma y privada de la palabra. Conducida a la Casa de Socorro, los médicos de guardia le apreciaron inanición.

Fué conducida al Hospital Provincial, donde falleció a las pocas horas de ingresar.

ATROPELLOS

En la calle de Alcalá, frente al Casino de Madrid, ocurrió ayer un sensible suceso, del que resultó muerta una mujer.

Cuando intentaba cruzar la citada vía doña Alfonsa Oria Alvarez, de cincuenta y tres años, que vivía en la calle de Castelló, 44, fué atropellada por el automóvil 15.572 M., que conducía Emilio Vargas.

Conducida a la Casa de Socorro, fué asistida por los doctores de guardia, los cuales certificaron su defunción.

— Domiciano García Lavín, de diecisiete años, habitante en la calle de la Paloma, 24, sufre lesiones de pronóstico reservado, que le causó, al atropellarle en la ronda de Segovia, el automóvil que conducía Juan Valenzuela Pérez.

RIÑA

En la calle de Alberto Aguilera riñeron anoche, por antiguos resentimientos, Emilio Mir Meseguer, de sesenta años, chofer, domiciliado en Almirante, 15, y Fernando Rubio Romero, de treinta y tres años, también chofer, domiciliado en Altamirano, 3. El primero resultó gravísimamente herido, y el segundo con lesiones de pronóstico reservado.

TOS

Se cura con PERLAS DE ARAGON

ZARA

CAJITA: 75 céntimos.

Homenaje a María Guerrero

BILBAO, 19.—Como anunciamos oportunamente, nuestros camaradas de Vizcaya han rendido un homenaje de admiración a María Guerrero, contribuyendo al mismo las primeras figuras del Teatro Lírico Nacional y la Asociación de Profesores de Orquesta de Bilbao.

El acto lo convocó la Juventud Socialista, y resultó, por la colaboración de los artistas y profesores de las entidades referidas, y por la concurrencia de público, que llenaba ampliamente la sala del teatro Buenos Aires, una de las de más capacidad de Bilbao, brillantísimo.

La colaboración socialista al acto estuvo a cargo de María Alegría y Juan Garaigorta, veteranos del viejo Grupo artístico, que pusieron en escena el paso de comedia de los hermanos Quintero «Mañana de sol», y de Julián Zugazagoitia, que leyó unas cuartillas precisando el origen de la admiración de los trabajadores por doña María Guerrero.

La orquesta del teatro Arriaga, reforzada con elementos de la Asociación de Profesores de Orquesta, dirigida admirablemente por el maestro don Antonio Martínez, ejecutó los intermedios de «El caserío» y «La Meiga», ganando calurosas ovaciones.

Don Angel de León, director de la compañía del teatro Lírico, leyó admirablemente una poesía de Fernández Ardavín, dedicada a María Guerrero, donde el poeta recuerda emocionado la honda estimación por la actriz perdida para la escena española y logra comunicar su emoción al auditorio, que escuchó recogido la lectura. Leyó también un telegrama de reconocimiento de don Fernando Díaz de Mendoza.

Los señores Urrestarazu (tenor), Lloret (barítono) y Guitart (tenor), y las señoritas Dorini de Diso (tiple lírica) y María Badía (contralto), cantaron varios trozos de óperas y zarzuelas, alcanzando un extraordinario éxito. Es difícil señalar prelaciones en orden al mérito. El numeroso público aplaudió con igual calor a todos los artistas, que demostraron sus extraordinarias facultades de buenos cantantes; pero bueno será decir que la señorita Dorini de Diso, por el timbre de su voz, gratísimo, y por lo adecuado de la selección ajustada a sus insuperables condiciones, juntamente con el barítono señor Lloret, que cantó con mucha gracia la «cavatina» de «El barbero de Sevilla», impresionaron más vivamente a la concurrencia.

El acto resultó, por todos los conceptos, extraordinariamente cálido y emocionante, como no podía por menos de suceder tratándose de un homenaje a figura tan querida de los trabajadores como doña María Guerrero, cuyo nombre sirvió para alcanzar la colaboración desinteresada y valiosísima de tan notables artistas y profesores, entre los que hemos de señalar al maestro Moreno Pavón, que acompañó al piano a los cantantes, a quienes el público pagó su intervención con estruendosas ovaciones.—Calzada.

NUEVO LIBRO DE ALVAREZ DEL VAYO

"Rusia a los doce años"

PRECIO: 4 PESETAS

Se sirve en la Administración de EL SOCIALISTA; acompáñense al importe del pedido cuarenta céntimos para certificado y franqueo.

VINOS, COÑAC, CHAMPÁN

Pedro Domecq

JEREZ DE LA FRONTERA

SUSCRIPCIONES:
Madrid, un mes . . . . . 2,50 pts.
Provincias, trimestre . . . . . 9 —
25 ejemplares, 1,75 ptas.

EL SOCIALISTA

PUBLICIDAD
PÍDANSE TARIFAS
Los anuncios se admiten en esta Administración de 9 de la mañana a 12 de la noche.

ÓRGANO CENTRAL DEL PARTIDO OBRERO

Desde Italia

Hacia el plebiscito mussolinista

El Gran Consejo Fascista ha elegido, entre los mil designados, los cuatrocientos candidatos o sean los cuatrocientos diputados. Con mucha más teatralidad, se ha repetido la escena habida en las corporaciones cuando la designación. Mussolini ha sido aclamado el primero de la lista. Luego, el secretario del partido dió lectura de los demás 399 nombres, y el Gran Consejo aplaudió la lista, previamente confeccionada en los despachos del «duce» y de su secretario.

Pero lo que tiene importancia es lo que hay bajo esa selección. Nos limitaremos a tomar nuestras informaciones de la prensa fascista, y más exactamente del «Pópolo d'Italia» de algunos días antes de la sesión del Gran Consejo:

«Del número fatídico de mil candidatos—dice el citado periódico—sólo cuatrocientos sobrenadarán en las olas electorales. ¡Qué tragedia! ¿Quién consolará a los seiscientos olvidados? ¿Quién les convencerá de que no deben discutir las órdenes y acuerdos de los superiores? No comprendemos la necesidad de estimar un puesto de diputado como un galardón supremo. El fenómeno es inquietante en sus reflejos psicológicos. El virus electoral se halla extendido por el aire y penetra en la sangre como la malaria que llevan los mosquitos. ¿Luego el fascismo no ha obrado el milagro de la curación? No. Aún no estamos curados de la superevaluación electoral. En cuanto se aproxima el período fijado por la ley, comienza el baile de San Guy. Es realmente una forma patológica, que no ataca sólo a los jóvenes.

Nos consta que ni uno solo de los antiguos diputados ha manifestado al presidente, por conducto de la Secretaría del partido, de su decisión irrevocable de retirarse de la contienda electoral. Ha habido algunos telegramas de funcionarios, pero no eran sinceros.»

¿No parece que hay contradicción entre las anteriores líneas y el elogio, por nosotros reproducido, que una semana antes hacía el mismo periódico del espíritu de disciplina fascista? Pero aún hay más contradicciones. ¿Se quiere la prueba? Sigamos espigando:

«A fin de dar paso a la turba de postulantes se pensó en sacrificar los secretarios federales. El acuerdo era bueno; pero si la severidad era necesaria, había que comenzar por los que quieren a toda costa llegar, alabándose de cualidades políticas excepcionales. Y castigar sobre todo a los que siempre han censurado al Parlamento y ahora presentan su candidatura.»

Este párrafo apunta especialmente al señor Farinacci, a quien se quería excluir del Parlamento, pero que no ha querido marcharse, haciéndose el sordo. En el mismo caso que él se encontraban otras once personas. Como no ha sido posible deshacerse de aquél se ha incluído en la lista definitiva a 42 secretarios, treinta más de los que había en la Cámara precedente.

El descontento debe ser muy grande cuando el propio Mussolini ha hablado de él en su discurso del domingo pasado.

«Es perfectamente humano—dijo—que algunos de los seiscientos excluídos proclamen a los cuatro vientos que la lista no es perfecta ni todos los que la componen; mejor dicho, nadie, incluyéndome a mí. Los que no han visto realizadas sus esperanzas de ser diputado se sienten decepcionados. Eso pasará. Para los que no se consideran suficientemente representados como categoría o como territorio hay que decir que todo eso es anacrónico, desde el momento en que se trata de un colegio único nacional y de una elección de tipo plebiscitario.

Tampoco debe creerse que la nueva Cámara será corporativa. Dado el interés que tiene el régimen en llevar a la Cámara, por lo menos, doscientos diputados de los salientes, la representación corporativa ha de ser afectada, y esto explica que algunas organizaciones tengan un número de puestos superior a su importancia y otras, por el contrario, inferior. Pero este inconveniente quedará reducido, y tal vez eliminado completamente, en 1934.»

El examen de la lista ofrece poco interés. Desde el punto de vista estadístico, la Cámara se compondrá de 125 industriales, 89 representantes de los trabajadores, 82 profesionales y artistas, 54 ex combatientes y mutilados, 20 profesores de Universidades, de academias, etc., y el resto, de representantes de diversas corporaciones. Debe hacerse la observación de que los elementos violentos parecen estar totalmente excluídos.

S. B.

NOTAS PEDAGÓGICAS

LA ESCUELA Y LA VIDA

Un pueblo con escuelas y sin maestros

¿Hasta cuándo?

Hace quince años emigró a Buenos Aires la maestra en propiedad de la escuela de niñas de Malleza, doña María Flórez Estrada, en cuyo cargo sigue la misma desde aquella fecha, a pesar de su prolongada ausencia; digo que sigue, y no es verdad, puesto que desde entonces ahora viene siendo regentada, con carácter de interinidad, por un número crecido de sustitutos, que por este hecho sólo cobraban la mitad del haber que corresponde a la propietaria, que, estando ausente en la República Argentina, percibe la otra mitad.

Dada la carestía de la vida, no es posible que ninguna de las interinas que por este pueblo pasaron, casi a vuelo de pájaro (alguna no ha estado más de un mes), pudieran vivir decentemente con el haber que se les asignaba, teniendo que sufragar gastos de hospedaje y otros muchos anejos a una persona de carrera, llegando en ocasiones a estar cerrada la escuela seis meses y la enseñanza de las niñas en completo abandono.

¿Quién sostiene este estado de cosas con perjuicio de los más sagrados principios de la enseñanza primaria? ¿Saben algo de esto las autoridades municipales de Salas y el presidente de la Junta provincial de Instrucción pública? Creemos que sí, puesto que en la prensa provincial y personalmente se han denunciado los hechos. ¿Es esto justo y equitativo? ¿Puede un funcionario público estar ausente en el extranjero y seguir cobrando la nómina? Llamamos la atención del ministro de Instrucción pública.

Respecto de la escuela de niños, ocurre otro caso parecido. Hace cuatro años, el maestro propietario pidió y consiguió traslado por derecho de consorte, dejando de percibir los niños la enseñanza en aquella fecha tres o cuatro meses, hasta que, al fin, vino el primero de los cinco interinos, que sin intervención de nadie se suceden, transcurriendo entre la ida y la vuelta de cada uno otro plazo no muy corto, en que tampoco se abre la escuela, por lo que se origina un daño enorme a los padres de familia, porque tienen a sus hijos abandonados y sin recibir instrucción. ¿Cuál es la causa de que por quien puede y debe no se haya provisto en propiedad la escuela de niños de Malleza?

El ministro de Instrucción tiene la palabra.

Severino FERNANDEZ

Unifiquemos

Hay en Madrid y en sus alrededores grupos de camaradas que dedican su esfuerzo a sostener enhiesta la bandera de la ilustración, inculcando en la infancia nuevos métodos de enseñanza que se apartan en absoluto de la rutina que en este aspecto hasta hoy prevaleció.

Es nuestro deseo al escribir estas mal hilvanadas líneas que estos esfuerzos sean recogidos por los que por sus cargos al frente de la organización pueden hacerlo para unificarlo en un solo organismo que entienda en todas las facetas que de la actividad juvenil cabe esperar.

Es indudable, porque es cosa demostrada por los hombres que estudian a fondo estas cuestiones, que en el cerebro de la infancia, masa dúctil a todas las refracciones, quedan grabadas, casi siempre indeleblemente, en forma de microscópicos surcos, las huellas que, traducidas, son siempre el fruto de la obra que en su misión de educador el maestro de escuela graba en él en los primeros años de la vida.

Y siendo esto cierto, como lo es, resulta insensato no aprovechar esta edad para que grabemos ya desde niños en las futuras generaciones nuestros hermosos deseos de hacer imperecedera la paz entre los hombres, forjándonos unos dignos sucesores plenos de optimismo y horros del bagaje pusilánime con que queda sellada esa juventud que alumbran constantemente los instructores de sacristía.

Somos de opinión que no cometeríamos el más mínimo sacrilegio hacia las doctrinas preconizadas por Marx y continuadas entre nosotros por nuestro Pablo Iglesias, sino, al contrario, las engrandeceríamos adaptándonos al medio preponderante en la vida, si encauzáramos por los senderos bien delimitados previamente la actividad a la cual se inclina la moderna juventud para su expansión favorita: nos referimos al deporte.

Y he aquí la labor que hemos de emprender: aunemos estos esfuerzos dispersos por las barriadas que circundan la capital en un solo organismo, y éste, contando con el apoyo que todas las organizaciones han de prestarle, debe dar el impulso necesario a la idea de crear un gimnasio, Club socialista o algo que sirva para retener en su seno a la juventud, que, perteneciendo a nuestras colectividades, aportan, sin embargo, su óbolo para sostener entidades dirigidas casi todas por clericales avispados.

C. DELGADO

Puente de Vallecas.

Conferencias pedagógicas en Chamartín de la Rosa

Con extraordinaria concurrencia se han celebrado en nuestra escuela del Cerro de los Pinos dos conferencias a cargo de los camaradas maestros Gregorio Almeida y Bernabé Hernández.

Preside el compañero Pardo, que expone el objeto del acto y describe con acierto la situación de la barriada en materia de enseñanza primaria.

El camarada Almeida, cuya toma de posesión de esta escuela se celebra con ocasión del presente acto, describe con abundancia de sugestivos ejemplos los estragos que en la conciencia del niño producen la imposición de ciertas enseñanzas, que marcan desde luego al obrerito dolorido un camino a recorrer en el transcurso de su vida muy distinto al que seguir debiera. Hace una pintura acabada del desarrollo, en sus distintas edades y sexos, de la vida proletaria, con todas sus vejaciones y miserias, y recomienda la educación de nuestras escuelas, cuyas ventajas expone, para formar hombres libres, no domesticados.

Habla de la importancia que se debe dar a la intervención de la mujer en la vida pública, no relegarla al mero cuidado del hogar, y del respeto que como madre y esposa merece. Recomienda el sacrificio, piedra de toque para los que no se limitan a ver la cuestión material, sino que sienten el amor a las generaciones venideras, y dice que la organización debe hacerse no sólo a base de intereses, sino de sentimientos elevados. Describe la situación del obrero, tanto manual como intelectual, en la presente sociedad burguesa, y termina diciendo que más honroso que morir tísicos en una cama lo es sacrificarse por una causa noble y digna.

Bernabé Hernández, maestro de la escuela de «Amigos del Progreso», trata de la campaña subterránea de la reacción para apoderarse de la enseñanza desde la escuela a la Universidad. Nosotros debemos formar una alianza defensiva para defender la libertad de la cátedra que nos legaron nuestros mayores. El racionalismo es tan antiguo como la filosofía, como lo demuestra el ejemplo de los filósofos griegos. Describe la lucha entablada en todo el mundo entre las dos enseñanzas, la racional y la dogmática. Trata del influjo del medio ambiente en la escuela y de la necesidad de crear instituciones que mantengan el calor de nuestras enseñanzas escolares en la juventud para que no degenere en un grosero materialismo.

Combate la fiebre del deportismo, secuela de la guerra, lucha entre bandos, en cuyas contiendas el público se mezcla con frecuencia. El deportista que desprecia los medios de adquirir otra cultura que la física es materia moldeable, y de esas juventudes se reclutan los defensores de las malas causas. No es opuesto al deporte; pero hay que evitar el desbordamiento de la juventud por caminos tortuosos y aprovechar en momentos oportunos las reacciones que en ella se verifican. Habla de la escuela en otras naciones y describe el carácter de lo que debe ser nuestra escuela, que es la llamada a triunfar.

Pardo termina dando las gracias y recomienda a los obreros de la barriada eduquen en nuestras escuelas a sus hijos.

En resumen, un acto hermoso, digno de repetirse con frecuencia, en que dos compañeros maestros que sienten y practican el ideal han sabido transmitir la grandeza de sus enseñanzas a una muchedumbre ávida de recibir estos alientos confortadores del espíritu, dando una prueba palmaria de cómo la clase trabajadora se preocupa hondamente del problema cultural.

M. H.

Asamblea de los maestros asturianos

En Labiana ha celebrado recientemente una asamblea la Asociación de Maestros nacionales asturianos. Siempre hemos tenido a aquellos maestros como influídos por un profundo sentido democrático; no en balde es aquella región la que sostiene el mayor número de bibliotecas populares, entre las que destaca la del Ateneo de Gijón.

En una de las conclusiones de este comicio—la tercera—se piden dos cosas que nosotros defendemos con tesón desde hace mucho tiempo: el sueldo mínimo de 3.000 pesetas para los maestros, la gratuidad de la enseñanza en todos sus grados y la ayuda económica a los estudiantes pobres.

También estimamos urgente la desaparición de la categoría de 3.500 pesetas.

Para la Sociedad "Amigos del Niño"

Ahora tiene ocasión esta simpática Sociedad de manifestar su amor al niño, protegiendo, en la medida de lo posible, a los cuatro huérfanos del desgraciado Baltasar Bachero —Eugenia, Antoñita, Vicente y Baltasar—, muerto heroicamente en la calle del Salitre por evitar el atropello de unos niños que jugaban en el arroyo.

Baltasar Bachero debe ser considerado como el primero de los afiliados a esa Sociedad, ya que hasta ahora ningún otro puede considerarse más amigo de los niños que el que dió por ellos su vida.

Y, desde luego, las cajas de esa Asociación deben volcarse en los bolsillos de los cuatro huerfanitos.—Un asociado.

Agrupación Española de la Oficina Internacional de Educación

Han empezado los trabajos de constitución de una Asociación Española que habrá de dedicarse a secundar la obra de la Oficina Internacional de Educación de Ginebra.

Esta institución, que viene desarrollando una serie de actividades dirigida al establecimiento de relaciones entre los educadores de todo el mundo, al intercambio de documentación pedagógica y a la preparación de una mentalidad que concuerde con los fines de la Sociedad de Naciones, toma en estos momentos nuevos impulsos y requiere la colaboración de los núcleos de personas que se interesan por la educación en los diversos países.

España es uno de los primeros países en acudir al llamamiento. Los elementos que constituían la antigua Asociación Española del Instituto J. J. Rousseau han sido encargados desde Ginebra de la nueva organización.

Para ésta se cuenta ya con la colaboración de las personalidades más caracterizadas en los diversos sectores de nuestra enseñanza. Ante la proposición de un plan que ha de elevar el prestigio de nuestra enseñanza en el extranjero y ha de traducirse en mejoras para nuestro sistema y nuestras instituciones de educación, se espera la ayuda de todo el profesorado, desde el de la escuela primaria al de la Universidad, y de todos los que se interesan por el progreso pedagógico y por la creación de un espíritu internacional que aleje el peligro de nuevas guerras.

Para detalles y adhesiones, dirigirse a «La Lectura», paseo de Recoletos, 25, Madrid.

El presupuesto escolar de Prusia

El maestro de escuela prusiano, «vencedor en Sadowa», según la frase consagrada, no ha merecido desdén por parte de Prusia después de la derrota del Marne, ya que a enseñanza dedica este Estado fuertes sumas, así como a otras atenciones de cultura.

Las escuelas primarias de Prusia cuentan con 4.261.000 escolares, y para atenderlas se destinan 2.740 millones de francos-papel; correspondiendo unos 640 francos franceses por alumno.

A las escuelas superiores asisten 104.000 alumnos, cuyo sostenimiento cuesta 292 millones de francos, o sea 2.790 por alumno.

Para 33.000 estudiantes que asisten a las Universidades se consignan 347 millones de francos papel, con un gasto medio por estudiante de 10.370 francos.

Cuentan las escuelas técnicas superiores con 8.500 alumnos, y cuestan a Prusia 97 millones de francos; 11.358 por alumno.

Las escuelas de perfeccionamiento, análogas, por su fin, a los cursos profesionales obligatorios de Francia, reúnen 700.000 jóvenes de cada sexo, y en esta atención gasta el Estado prusiano 380 millones de francos.

¡Qué lejos estamos todavía de estos avances por la cultura! Y tengamos en cuenta que lo admirable no son las cifras, verdadera prueba de esplendidez, sino la organización de la enseñanza y los resultados eficaces que de ella se obtienen en aquel país.

Nota bibliográfica

«Geografía política», por Arthur Dix, traducción y notas de L. Martín Echevarría. Editorial Labor. Barcelona. 1929.—Este nuevo volumen, publicado por la Casa Labor, debido a la pluma del profesor alemán Dix, uno de los discípulos del eminente geógrafo Ratzel, caracterizado por sus estudios sobre Geografía humana, viene a completar una serie de publicaciones interesantísimas para cuantas personas gustan del estudio de cuestiones geográficas.

Hasta hace muy pocos años, los manuales de Geografía que circulaban entre nuestros estudiantes estaban impregnados de una pobreza de ideas tal, como si en el pasado siglo no hubiesen existido Ritter, que hace cambiar la orientación de estos estudios, y su discípulo Ratzel, que, con su Antropegeografía, muestra al hombre sometido en cierta medida al medio físico, pero en lucha con él para conquistar su dominio.

Se ha considerado la Geografía política como una mera descripción de las organizaciones políticas de los pueblos, sus divisiones administrativas, como si ello pudiera ser otra cosa que el fruto de las lucubraciones burocráticas efímeras y mudables y no el resultado de la lucha del hombre con el medio y de unas colectividades con otras, impelidas por la satisfacción de necesidades de orden material o espiritual.

Así, los capítulos del libro de referencia que llevan por título «Aspiración hacia el dominio de la totalidad de la cuenca hidrográfica», «Aspiración a una salida al mar» y «Tendencia a poseer varios accesos al mar» nos muestran cómo la raíz de muchos litigios de orden internacional y aun de cruentas guerras, es de carácter esencialmente económico, ya para aprovechar un pueblo, en perjuicio de otro, las riquezas que un río proporciona—fuerza hidráulica, riegos, navegación, etc.—, ya para conseguir la importación y exportación de productos por medio de accesos propios a algún mar, sin tener que utilizar para ello el paso por un territorio extranjero, con los peligros consiguientes.

La nueva obra de la Editorial Labor merece ser leída por cuantos se interesan por los problemas geográficos, no solamente por llevar el nombre de un geógrafo eminente, sino por la esmerada obra del traductor, que oportunamente ha intercalado en el texto bastantes adiciones aclaratorias y lo ha ilustrado con multitud de croquis y algunos mapas en color.

D. C.

Indice de revistas

«Federación Magisterial Uruguaya», publicación de Montevideo.—El último número recibido contiene una amplia información de carácter societario, destacándose el homenaje que piensan realizar aquellos maestros al presidente honorario de la Federación Magisterial Uruguaya, don Severo Ramírez, y reproduce los trabajos más salientes de este maestro.

«Folha Academica», de Río de Janeiro.—Publica trabajos sobre Enrique Ferri, por Alipio de Miranda.—«La reforma universitaria», por Adelmo de Mendonça.—«La primera fase de la revolución mundial», por Rappopport.—Notas y comentarios.

«Bulletin International de la Protection de l'Enfance». Bruselas.—He aquí el sumario: «L'Enfant de Justice», por Paul Wets.—Protection de l'Enfance en Bologne», por M. Bronislaw.—«L'Organisation légale de l'Assistance aux Orphelins indigents», por Pierre Wisot.—«Pédiatrie», por el Dr. J. Heernu.—«Protection de l'enfance dans la legislation et dans les œuvres».

«Revista de Escuelas Normales».—El último número publicado contiene los siguientes trabajos: «A la Asociación del Profesorado de Escuelas Normales», por la Directiva.—«Los interrogantes de la nueva educación, por don Luis de Zulueta.—«Pedagogía de anormales», por Julio Noguera.—«Los normalistas sorianos», por Pedro Chico.—«Nuestra responsabilidad», por Rodolfo Llopis.—Al margen de lo legislado.—Societarias.—Prensa.—Noticias.

«Faraday».—He aquí el sumario de esta revista: Jubilación de don Manuel B. Cossío.—Al margen de las oposiciones al Magisterio.—La enseñanza de las Ciencias físicas.—La pequeña máquina electromagnética de Pacinotti.—Libros, revistas, crónica científica.

Declaraciones de MacDonald

LONDRES, 19.—Nuestro camarada Ramsay MacDonald, en un discurso pronunciado ante la Asamblea anual del Consejo nacional de las Iglesias libres evangélicas, ha hecho una apelación al país para que la próxima contienda electoral no se convierta en una lucha de perros.

Declaró que la batalla debía elevarse a un plano político serio, exponiendo los diferentes puntos de vista en pro del bienestar nacional e internacional.

Afirmó que los distritos no reclamarán de los candidatos discursos sabios, sino pruebas de seria consideración a los vitales problemas que tiene que resolver Inglaterra si quiere mantener su alta posición en el mundo.

Hizo declaraciones eminentemente pacifistas, y adujo que las naciones no se prestarán al desarme a menos que se les dé la seguridad para cuando estén desarmadas.

Dijo que los que luchaban por la paz internacional debían también luchar por la paz interior.

Uno de los problemas consiste en impedir que el dinero subordine los cuerpos y las mentes de los seres vivientes.

A un hombre que se ha casado, que ha formado una familia, que ha tomado sobre sí responsabilidades personales, sociales y humanas se le debe poner en situación de cumplir dichas responsabilidades.

Nuestro camarada terminó exaltando a la madre, como símbolo del hogar, y diciendo que la religión era un sentimiento personal.

Fué muy aplaudido.

Conferencia de Fernández Quer

(Por teléfono.)

ALCAZAR DE SAN JUAN, 19.—En la Casa del Pueblo de esta localidad ha dado una interesante conferencia el compañero Antonio Fernández Quer, quien disertó sobre el tema «Los Comités paritarios y la organización obrera».

El conferenciante expuso con palabra sencilla y convincente lo que significan los Comités paritarios en la legislación social, analizando con gran acierto su estructura.

El discurso del camarada Quer ha producido entre los trabajadores muy buena impresión. Esperamos obtener ventajas para la organización de cuanto ha dicho el conferenciante.—Unión.

Por EL SOCIALISTA

	Pesetas.
Suma anterior.....	85.652,46
MADRID.—B. Delicias, 2; Ramona Bragado y E. Ramos, 10; Un cabo, 0,50; Grupo Soc. del Transporte (rec. en una junta), 25; recaudado en la tahona de A. Durán: A. Sanz, L. Morán, T. Torres, J. Lebrusant, V. Ramos, D. García, A. Escartín, P. Paricio, M. Casla, S. González y M. Moreno, 5,10.....	42,60
CHAMARTIN.— Soc. Oficios Varios	5
ORTIGUEIRA.-M. Gómez Pita (primer trimestre).....	3
MANRESA.—J. Riu (abril a junio), 3; J. Puig de Mivol (abril a agosto), 5; R. Ramos (abril a mayo), 2.....	10
CHAMARTIN. — Grupo pro Prensa (extraordinario).....	3
SAN ROMAN DE LA HORNIJA.—Agrup. Socialista.....	2
SAN SALVADOR DEL VALLE.—Centro Obrero.....	26
CIEZA.—J. Ríos.....	2
MERIDA. — Consejo Obrero Ferroviario	5
ABLAÑA.—Sind. Metalúrgico.	10
P. DE MALLORCA.—Obreros Gas y Electricidad.....	25
SANTIAGO.-I. González (primer semestre).....	6
CARABANCHEL BAJO.— A. Agís, 0,50; J. Agís, 0,50; Monzón, 0,50; Segurado, 0,50; G. Castellano, 0,50; J. García, 0,50; Rodríguez, 0,50; V. Martínez, 0,50; L. Brell, 0,50; Fresnadillo, 0,50; Marrón, 0,50.....	5,50
Total.....	85.799,56

¿Por qué se le cobra el impuesto?

Nos ha visitado un vendedor ambulante para decirnos que va de continuo a vender al Puente de Vallecas.

Los agentes del Municipio le cobran la papeleta que le da derecho a vender; pero luego otros agentes no le consienten ejercer su modesta industria. ¿Por qué? ¿Qué razones hay para ello? ¿A quién estorba este vendedor? ¿Por qué se le cobra el impuesto si luego no ha de dejársele trabajar?

El procedimiento es abusivo. Este hombre, estando dentro de la ley, tiene derecho a ejercer su comercio como los demás para ganarse el pan de la familia.

En el Puente de Vallecas

Una conferencia de Fabra Ribas

Con los locales de las tres clases de que se compone esta Casa del Pueblo completamente ocupados, ha explicado una conferencia muy instructiva el compañero Fabra Ribas, disertando sobre «Cooperación moderna», en la que demostró una vez más los profundos conocimientos que en esta materia posee.

Empezó dedicando un fervoroso recuerdo al gran Jaurès, del cual fueron discípulos los principales directores y orientadores de las más potentes Cooperativas de Europa, así como el disertante.

El impulso formidable que en el mundo ha adquirido la cooperación obedece principalmente a las consecuencias desastrosas de la gran guerra, que dió origen a la constitución en principio de los grupos de consumidores, culminando con su creciente progreso en las Ligas de consumidores, que hoy cuentan por millones sus afiliados, porque reconocían que a la centralización de los grandes productores con aplastantes «trusts» y «cártels» había que responder con la centralización del consumidor para defenderse del despotismo de las dinastías que en virtud del lucro despiadado han surgido en el gran comercio.

Con suma claridad explica todas las etapas y trabajos a realizar para la constitución de una Cooperativa de consumo.

Lee varios datos estadísticos, en los que figura España, en lo que a cooperación en general se refiere, con el 1,5 por 100, mientras en varias naciones de Europa asciende al 12,5, 16 y más por 100.

Termina su intervención con un canto a la moral socialista, orientadora de esta labor en todo el mundo, y de la que cabe esperar los más grandes y sorprendentes progresos.

Una ovación entusiasta premia la peroración de Fabra Ribas.

Hizo un resumen del acto el compañero Acero, que preside, y termina con el ruego a los asistentes de que presten su concurso para la creación que se inicia de una Cooperativa en esta barriada.

En resumen: una gran lección de cooperatismo, que fundadamente creemos no tardará en producir sus frutos.—C. Delgado.

Accidentes del trabajo

Un obrero muerto en un desprendimiento de tierras

Ayer, a las cuatro y media de la tarde, ocurrió en la calle del Pinar un sensible suceso, del que resultó muerto un obrero.

En dicho lugar se efectuan obras de descombro para la instalación de un Laboratorio de Física y Química en la Residencia de Estudiantes. Con este motivo se encontraba trabajando el obrero Lorenzo Luguero Blanco, de veintinueve años, que vivía en la calle de Francisco Sierra, 41, (barrio de la Perejilera). Al meter una barra para abrir un témpano sobrevino un desprendimiento de tierras, quedando sepultado el infortunado obrero.

Otros camaradas que se encontraban dedicados a diversas faenas, al darse cuenta del suceso, se apresuraron a socorrer a Lorenzo y lo condujeron a la Casa de Socorro del distrito de Buenavista, donde los médicos de guardia le apreciaron diversas heridas, magullamientos y la fractura de la base del cráneo, a consecuencia de los cuales falleció.

Del hecho se dió cuenta al Juzgado.

OTROS DOS OBREROS HERIDOS

Cuando trabajaban en las obras del cine en construcción Europa, situado en la calle de Bravo Murillo, sufrieron lesiones graves los obreros Luis García Gavilán, de cincuenta años, domiciliado en la calle de Carmen Pontones, 5, y Juan Martín Pintos, de cuarenta y ocho, habitante en la calle de Istúriz, 8.

Necrológica

Ayer se verificó el entierro de la niña Laura Peñuelas, que tuvo la desgracia de caer por la claraboya del Grupo escolar «Carmen Rojo», quedando muerta en el acto.

Al entierro de la infortunada criatura acudieron numerosos trabajadores de la organización de obreros municipales, a la que pertenece el abuelo de la finada, Pedro Peñuelas, a quien expresamos, así como a su familia, nuestro sentimiento por tan dolorosa pérdida.

El extraordinario de ¡ADELANTE!

Una de las notas más destacadas de la solemnidad organizada por los jóvenes socialistas para el día 24 del corriente, con motivo del XXV aniversario de la fundación de la Juventud Socialista de Eibar, constituirá la publicación del número extraordinario de ¡ADELANTE!

Hasta el presente han enviado artículos expresamente escritos para este número los siguientes autores:

Luis Jiménez de Asúa, Andrés Saborit, Luis Araquistáin, Julián Zugazagoitia, Teodosio Mendive, Juan de los Toyos, Ricardo Alba, Felipe Carretero, Manuel Albar, María Cambrils, Luis Losé, M. R. Seisdedos, José Graner, Jorge Mova, Victoriana Herrero, Enrique de Francisco, Constantino Salinas, Eusebio Gorrochátegui, Víctor Gómez, Toribio Echevarría, Raimundo Varela, Mariano Roio, Constantino Turiel, Regina Lamo, Ramón Vázquez, José Gardó, Manuel Tolosá, Victoriano Rodríguez y «Tingladillo», esperándose algunos trabajos más que enriquecerán notablemente el sumario.

Se ruega a todas las entidades y corresponsales que se propongan hacer pedidos los hagan a la mayor brevedad posible, a fin de ajustar la tirada y facilitar los trabajos de organización.

TALLERES DE LA GRAFICA SOCIALISTA.—SAN BERNARDO, 92. TELEFONO 3348

El primer amor de Luis XIV

María Mancini

I

El reinado de Luis XIV, pródigo en aventuras de amor, en galanterías sutiles, avivó más ese espíritu francés cortesano tan propenso a las intrigas galantes y a los lances refinados femeninos. Luis XIV, el eterno enamorado, vivió para el amor e hizo de su corte un edén que tenía como maravilloso fondo las prodigiosas frondas de Versalles.

El primer amor de Luis XIV fué María Mancini, sobrina del cardenal Mazarino, mujer extraordinaria que por su voluptuosa belleza y por su ardor apasionado era, en efecto, la mujer que podía seducir a ese joven rey de diecinueve años, a quien en realidad era necesaria una verdadera ternura.

A esa edad, el joven rey carecía de cultura, lo que era fomentado por el astuto cardenal, que sabía bien aprovechar esa falta de instrucción. María Mancini se ocupó, sin embargo, de desenvolverle su clara inteligencia. Le enseñó el italiano, le hizo leer las obras más notables y consiguió que tomase afición por las letras y por las artes. Era el primer triunfo femenino; dió como resultado que el joven ingenuo y huraño abriese su espíritu a emociones que le estaban antes vedadas, y, sobre todo—y fué el resultado mejor—, le hizo apreciar a los hombres de genio y talento que le rodeaban y que constituyeron el esplendor y gloria de su reinado, marcado con letras de oro en la historia de Francia. El amor de aquella mujercita italiana hizo más por el porvenir de Francia que todas las combinaciones y travesuras de su tío, político sagaz y resbaladizo, de mirada equívoca y sonrisa inquietante.

La vida de esta mujer transcurrió entre las más extraordinarias peripecias. Hay quien afirma que fué una histérica dominada enteramente por los placeres de la lujuria. Sea por lo que fuere, su existencia tiene un singular interés dentro del reinado del Rey Sol, y es una figura inquieta y de un raro temperamento, que durante muchos años constituyo la preocupación de la corte francesa. La influencia de esta mujer ardiente, apasionada, sensual, se hizo sentir siempre en la vida de Luis XIV, que se entregó al placer, al amor en todas sus formas y encadenó sus acciones y sus pensamientos a su única obsesión (obsesión que prevaleció sobre los negocios de Estado, para los cuales tenía una fría y clara razón de dominio): la mujer. De ella se hizo esclavo, conservando, eso sí, el gesto autoritario y de orgullo real; en el fondo no era más que un pasional, de un temperamento ardiente y de una formidable susceptibilidad sensual. Hasta con sus amores románticos, apacibles, de adolescente influenciado por el aire de inocencia y de virginidad de la amada, como en su pasión por María Luisa La Vallière, se ve estallar el fuego de su temperamento, que le hace llegar al paroxismo en sus tranquilos idilios y al agotamiento y desesperación en los momentos de celos.

¡Maravillosa figura la del Rey Sol adolescente, enérgico de vida, de poder, de dominio, sintiéndose mimado por el amor y por las miradas de deseo de las damitas sensitivas de su corte! Ansioso de ternura, se deja dirigir por una mujer en sus años mozos; por ella estudia la vida y a los hombres, tiene curiosidad por ese mundo del arte y de los placeres y surge el rey con todas sus prerrogativas y sus inquietudes.

* * *

La señora de Mancini, hermana del cardenal Mazarino, púsose enferma, y el rey le hizo el alto honor de visitarla diariamente. Allí conoció a su hija María, quien se sintió violentamente emocionada ante la presencia del rey.

Poco después, los personajes de la corte empiezan a comentar las asiduidades del rey cerca de María. Y aquella italiana, flaca y nada bonita, se convierte en una bellísima joven, de grandes ojos negros, iluminados por una singular vivacidad y expresión que hace de su rostro «un mundo» de encanto y atracción. Poco después, los poetas cantaron su hermosura, lo esbelto de su talle y la elegancia y delicadeza de su pie y de su mano.

Cuando el famoso sitio de Dunkerque, el rey cayó enfermo con unas fiebres perniciosas que pusieron en hondo peligro su vida. Ella demostró tal pasión, tal dolor y profundísimo amor, que el rey, al hallarse convaleciente, se sintió más enamorado que nunca.

J. L. PANDO BAURA

Actos para hoy

Agrupación Profesional de Médicos.—A las siete de la tarde, en Esparteros, 9, junta general extraordinaria.

Sociedad «La Venta Ambulante».—A las nueve y media de la noche, en Duque de Alba, 3, el catedrático don Manuel Alvarez Fernández: «La cuestión económica relacionada con la venta ambulante».

Sociedad Económica de Amigos del País.—A las seis y media de la tarde, en la plaza de la Villa, 2, la doctora argentina doña Consuelo Pérez Marteschalles: «Algunos aspectos de la geografía literaria de la República Argentina».

Residencia de Estudiantes.—A las seis y media de la tarde, el profesor del Colegio de Francia M. Alexandre Moret: «Las tumbas reales del Ur y los orígenes de la civilización oriental».

¡Trabajadores! Propagad y leed EL SOCIALISTA

Organizada por la Sociedad de Albañiles de Madrid «El Trabajo» se celebrará hoy, miércoles, día 20, a las seis de la tarde, en el salón grande de la Casa del Pueblo, una conferencia a cargo del compañero Gabriel Pradal, quien hablará sobre el interesante y educativo tema «Nociones de historia de la Edificación». Se utilizará, para la más comprensible explicación de la disertación, el aparato de proyecciones.

¡Trabajadores, no faltéis!