EL SOCIALISTA

FUNDADO POR PABLO IGLESIAS

ÓRGANO CENTRAL DEL PARTIDO OBRERO

Año XLIV.--Núm. 6.415 — Madrid, sábado 31 de agosto de 1929 — Precio del ejemplar, 10 céntimos.

Después de la Conferencia

El problema de las reparaciones

Lector, ¿sabes la honda amargura que se sufre al intentar escribir un artículo? Esta tarea diaria de hacer pasar al papel las ideas es de lo más desagradable que puedes figurarte. Coge uno la pluma, la moja en la tinta y al intentar pasarla por las albas cuartillas surge de repente—¿la idea?, no—las dificultades con que se tropieza para exponerla. Y así, el más bello discurso tiene que resultar deslucido. La imaginación es el manantial del que fluye el pensamiento. Para que este fluir de la idea sea suave, cordial, limpio de todo apasionamiento infecundo, es indispensable que el alma goce de plena tranquilidad, que no la preocupe nada que sea extraño a su noble y generosa función. ¡Cuánto añoramos que llegue este día feliz!

Hoy intencionadamente vamos a hacer derivar nuestro comentario hacia temas de interés universal. Dejemos los temas nacionales para mejor ocasión. Apartemos la pluma de ellos, pero no el pensamiento, porque cada vez tiene que interesarnos más el futuro de España, que es el futuro de nuestra propia vida y de la de nuestros hijos.

Pero vamos al objeto de estas líneas. Está a punto de terminar la Conferencia de La Haya. Se ha hallado al fin solución al problema difícil de las reparaciones de la pasada guerra europea. ¿Es definitiva esta solución? Parece que sí.

La opinión mundial se ha sentido hondamente preocupada. La actitud de Snowden, ministro laborista inglés, frente al plan Young, reclamando para Inglaterra un aumento en la anualidad a pagar por Alemania de 48 millones, desconcertó a la burguesía mundial. «¿Cómo?—se decía—. ¿Pero es que un ministro laborista va a defender los intereses de su país hasta el extremo de hacer fracasar la Conferencia de La Haya, en la que tanta confianza han puesto los espíritus pacifistas?» Y lo que más desconcertó al mundo burgués fué, no la demanda de millones, sino los términos claros, rotundos, el lenguaje en que Snowden se producía. No se avenía a la acomodaticia cortesía diplomática. ¡Terrible cosa!

Ya se habrán convencido cómo, al fin, la Conferencia va a terminar, logrando el ministro inglés su propósito, sin ningún peligro para la paz. Como que los peligros para la paz no provienen de que cada pueblo defienda con energía aquello que considere justo y conveniente, ni de que esta actitud corresponda ser defendida por un socialista. Ni el Socialismo impide que cada uno de sus miembros, cuando representa los intereses de su país, los defienda con tenacidad. Nosotros ya lo advertimos cuando la prensa reaccionaria, incluso la de nuestro país, escandalizaba tanto, afirmando que el Gobierno laborista inglés sabría conciliar la defensa de los intereses de su país con la causa de la paz. Y los hechos nos dan la razón.

Renunciamos a entrar en el fondo del problema respecto de la justicia de la demanda de los ingleses. El imperio inglés está pasando por una honda crisis. Sus industrias no funcionan o funcionan deficientemente, lo cual produce una gran crisis de trabajo, y es lógico que los laboristas, que saben que la solución del problema está en la política exterior, adopten aquella actitud que estimen pertinente a salvar las circunstancias. No serían tan desproporcionadas las demandas de los ingleses cuando, al fin, el resto de los países se han decidido a satisfacerlas en su mayor parte. Ya sabemos que esta solución sólo afecta a las reparaciones por gastos de guerra, quedando sin reparar las de los daños que ha producido la guerra. Francia y Bélgica no hallarán jamás compensación justa a los daños materiales que han sufrido. Pero ¿qué le vamos a hacer? Este problema no corresponde a un estado de derecho socialista, sino a una crisis del capitalismo. Es la herencia que lega el mundo viejo al que está alboreando en la potencia que día a día van adquiriendo los diversos Partidos Socialistas de todos los países.

Lo que es necesario es que ahora, frente a los hechos consumados, reflexionemos todos las fatales consecuencias que ha tenido para vencedores y vencidos la guerra pasado. ¿Quién venció? Nadie.

Los periódicos publican unas informaciones de la Agencia «Radio», que vale la pena de destacar para hacer reflexionar a las gentes. Helas aquí:

Según el «New York Times», las deudas consolidadas de los aliados con los Estados Unidos se reparten del modo siguiente:

Inglaterra.—Deuda principal, 4.600 millones de dólares. Intereses a pagar, 6.505.965.000 dólares. Total, 11.105.965.000 dólares. Tipo medio del interés, 3,306 por 100.

Francia.—Deuda principal, 4.025 millones de dólares. Intereses a pagar, 2.822.674.000 dólares. Total, 6.847.674.000 dólares. Tipo medio del interés, 1,64 por 100.

Italia.—Deuda principal, 2.042 millones de dólares. Intereses a pagar, 365.677.000 dólares. Total, dólares 2.407.677.000. Tipo medio del interés, 0,4045 por 100.

«Todo alemán, hombre, mujer y niño, podría poseer ahora un automóvil si no hubiéramos tenido guerra». dice un artículo del «Achtuhrabendblatt», en el que trata de fijar lo que la guerra ha costado a Alemania. El periódico calcula que hasta el fin de este año la guerra ha costado a los alemanes 216.960 millones de marcos. En esta cifra no figuran los futuros pagos por reparaciones.

El balance no puede ser más desastroso. Y en esas cifras no están incluídas las pérdidas por los desperfectos de la guerra, lo que se ha dejado de producir por atender a los problemas de la guerra, las vidas perdidas y los seres que han quedado inútiles como consecuencia de ella. Este desastre es lo que debe absorber nuestra atención para trabajar eficazmente a fin de que la paz no vuelva a sufrir ninguna perturbación. No se trata ya de un idealismo más o menos romántico, sentimental, sino de un lucrativo negocio. Puesto que ni vencedores ni vencidos ganan y todos se arruinan, es necesario que nos dispongamos a hacer el esfuerzo necesario para acabar definitivamente con las desavenencias que ponen en peligro la paz.

Y en este sentido, el Socialismo, como siempre, sabrá cumplir con su deber.

De todo un poco

El discurso del señor Rodríguez Blanco, ex alcalde republicano de Gijón, en la Feria de Muestras, elogiando la obra del Gobierno actual, en presencia del señor Primo de Rivera, ha sido muy elogiado por los elementos de «orden» de la región asturiana.

¿No lo conocen los periódicos republicanos del resto de España? Pues valdría la pena de que lo comentaran...

* * *

Claro que ya nos damos cuenta de que si fueran a comentar todos los «gestos» políticos de esta naturaleza, no tendrían espacio para otra cosa: por ejemplo, para combatir a los socialistas por lo que no hacemos, con lo cual engañan, hasta donde pueden, a la opinión.

* * *

Snowden ha conseguido un triunfo personal en la Conferencia de La Haya.

Si no hubiese tenido razón, habría fracasado. ¿No es suficiente el que los Gobiernos aliados hayan tenido que ceder a parte de lo que pedía el Ministerio laborista?

Porque Snowden, al reclamar aumento de consignación para Inglaterra, lo hacía pensando en salvar los seguros sociales que sostiene el presupuesto inglés, cosa de que carecen los presupuestos del Japón, Italia y Francia, que aplican las anualidades del plan Young a servicios de guerra y marina, mientras Inglaterra sostiene con su dinero a centenares de miles de obreras y obreros en paro forzoso.

* * *

De «El Imparcial», preparando el terreno a fin de que vayan a la Asamblea los «invitados»:

Aún es tiempo de rectificar esa actitud de despego, no hacia el Gobierno, sino respecto al país, que merece algún sacrificio, siquiera sea éste tan pequeño como el del amor propio personal. Aún es tiempo de reflexionar acerca de indiferencias que no pueden ser sentidas más que por los malos patriotas, y, afortunadamente, nunca fué la falta de patriotismo defecto que padecieran nuestros políticos.

Mediten pensando en España, y nada más que en España; París, para el hugonote Enrique de Navarra, bien valía una misa; la libertad, la vuelta a la vida normal de los derechos constitucionales, bien vale que los antiguos políticos vuelvan a oír la campanilla presidencial del Congreso o Asamblea con igual resignación que Enrique IV oyó la campana que le llamaba a misa.

La persistencia en el error es más grave que el error mismo.

Sí, colega, sí; lo pensarán los interesados.

Suscribíos a EL SOCIALISTA

* * *

«¡No más guerras!» es un magnífico folleto, ilustrado, en varios idiomas, entre otros, en español, que ha editado la Federación Sindical Internacional.

Todas las Secciones de la Unión General deben tenerle en sus bibliotecas y procurar divulgarlo. Todas las entidades del Partido deben hacer de él mucha propaganda. Precio, 1,25 pesetas dirigiéndose a la Administración de EL SOCIALISTA.

«¡No más guerras!» es un folleto internacional, que en España deben conocer y propagar todos los militantes de la Unión y del Partido.

* * *

El señor Dubois, en «La Libertad», ha escrito un artículo comentando «El Socialismo de Marañón». En el artículo del señor Dubois hay un fondo general que nos agrada, aunque no coincidamos por completo con él. El señor Dubois, entre otras cosas, dice en el trabajo periodístico a que aludimos lo siguiente:

¿Por qué este bizantinismo? ¿Por qué arrojar sombras donde hay una claridad perfecta? Todo socialista es republicano; pero no todo republicano es socialista. El enunciado demuestra la sustantividad del concepto «republicano». El socialista excluye la monarquía de derecho divino. Sabe que su doctrina integral es irrealizable con tal forma de Gobierno. Ve en la República el órgano político idóneo para el logro de sus programas y campo de sus luchas. En cambio, no todo republicano es socialista. Todo republicano moderno ha de estar situado en la zona humana de la mejora social, y esa zona es tan extensa, tan varia y tan diferenciada en intensidad, que va desde un estatismo que, respetando las instituciones burguesas de propiedad, familia, Derecho y moral, elabora lentamente una legislación que suprime privilegios, exalta el trabajo e impone a los individuos y a las personas colectivas la función social, hasta la tierra de promisión del Socialismo, donde puede ser uno de sus creyentes fanáticos. ¿Se puede desdeñar, teniendo esto en cuenta, el ser republicano?

Profesando este criterio, no nos han alarmado, como a tantos otros, las palabras del insigne Gregorio Marañón. Ser hoy solamente republicano no es nada; quiere decir—y perdónenos el admirado y querido amigo si erró nuestra exégesis—que hoy no se puede ser republicano abroquelado en un individualismo sin entrañas, sordo a los dolores de los hombres, indiferente ante los problemas de conciencia y de justicia que agitan al mundo, en sórdida colaboración con la burguesía y con la exclusiva preocupación de derribar la monarquía. Eso, que ha sido realidad en la política española, y que de haber tenido éxito no hubiera cambiado la sociedad al no operar una revolución en la mente colectiva y al dejar subsistente el viciado organismo con todas sus taras, eso, ser solamente eso, hoy no es nada. ¿Por qué el mal humor de los republicanos por estas sensatas palabras?

El mal humor de los republicanos, si fueran sinceramente republicanos, no estaría, en efecto, justificado. Porque si Marañón se decide a ingresar en el Partido Socialista, es cuando Marañón se habrá decidido, a la vez, a ser francamente republicano.

El republicanismo de la Alianza, con excepciones personales muy señaladas, terminará como el de Rodés y Salvatella..., que también fueron de la Conjunción republicano-socialista, y Salvatella hasta la presidió, para mayor vergüenza.

El Laborismo y la paz

LONDRES, 30.—El camarada Arturo Hénderson, secretario del Exterior, ha enviado el siguiente telegrama a Stimson, secretario de Estado yanqui:

«En el primer aniversario de la firma del pacto de París para la renuncia de la guerra, le envío mis más cordiales saludos y congratulaciones. Creo que este día será reconocido por las futuras generaciones como la marca del comienzo de una nueva era en la historia de la civilización de la Humanidad. El pacto de París es una de las piedras básicas sobre las que tenemos que edificar una estructura de paz permanente, y estoy seguro que será en años venideros una fuente de inacabable honor para el Gobierno y para el pueblo estadunidense.»—White.

TRINOS

Palestina

Arabes y judíos,
razas gemelas,
se zumban estos días
la pandereta,
con tales ganas,
que hasta aquí llega el **ruido**
de las sonajas.

En los árabes nada
tiene de extraño;
están siempre «farrucos»,
siempre bizarros.
Ahora, los otros
gran fama no tenían
de belicosos.

Eran mansos, prudentes;
y ahora se agitan...
¡Son Jacob y sus hijos
que resucitan!
Nadie se irrite.
Permitid a Judea
que resucite.

Dejad que a Palestina
vuelvan triunfantes:
la que ha sido de todos
fué de ellos antes.
Cobren su pago,
pues, por fas o por nefas,
siempre «cobraron».

Se les debe justicia:
triste es su historia;
y también se les deben
días de gloria,
normas y genios...
¿Qué más ¡si hasta la «Biblia»
se la debemos!

Sí. Dejad que restauren
a Palestina.
Sí, hombre, sí. ¡Aunque se cumplan
las profecías!
¡Aunque «El Debate»
a «eso» de que se cumplan
punta le saque!

También lo del trigémino
dicen que sana
cuando menos se piensa...
Bueno, ¿y qué pasa?
Ni el Anticristo viene
ni ése es camino.
¡Pues lo de Palestina
será lo mismo!

Jorge MOYA

Asteriscos

Las explosiones de las calderas en los : : pesqueros : :

Ha sido presentada al Consejo superior de Pesca y Caza, firmada por don Tomás Benet, una moción en la que se proponen algunas medidas que puedan facilitar la solución para los frecuentes accidentes del mar, originados en su mayor parte por los reventones de las calderas de los pesqueros. El problema, pues, tiene al fin estado oficial. Algo hemos ganado. Queda por ver ahora qué estimación reserva el Estado a la moción y si es capaz, en cosa de tanta urgencia, de prescindir de los demasiados trámites. Pongamos alguna esperanza. Venzamos por una vez nuestro inveterado escepticismo.

Ya se ha dicho en varios tonos y desde tribunas diversas que el problema de las explosiones reclama una solución urgentísima. Se ha dicho también en qué pueden consistir esas soluciones. Pero hasta este momento está inédita la opinión de los que manipulan con las calderas: los fogoneros habilitados, y a quienes es muy frecuente hacer responsables, por impericia, de los siniestros. En muchísimos casos esa responsabilidad no está bien exigida. Lo frecuente es que el propio fogonero habilitado sea una víctima de codicias ajenas. Antes que la responsabilidad está la autoridad, y el fogonero habilitado no suele tener ninguna. En la caldera del vaporcito manda, además del patrono, en este caso el armador, toda la tripulación. Haría falta que los fogoneros habilitados, a ejemplo de los maquinistas navales, se decidieran a intervenir colectivamente en estos problemas—y otros igualmente graves—que les afectan.

Pero para ello deberían empezar por crear su organización. Sin ella les será difícil hacerse oír, y todavía más difícil hacerse respetar. Y de ambas cosas están necesitados. De haber existido en nuestro litoral una Federación que reuniese en su seno a todas las organizaciones locales de fogoneros habilitados, quizá hubiera podido conseguirse, sin la intervención del Estado, poner remedio oportunamente a las explosiones de los pesqueros. Sin organización en los puertos y sin Federación que las enlace entre sí y las vincule a una organización nacional, los fogoneros habilitados son una fuerza muerta, incapaz de defenderse aun de las acusaciones caprichosas, y tampoco—¡naturalmente!—del trato desfavorable que reciben de sus patronos.

Ninguna de las dos cosas son admisibles hoy. Hay excesivas experiencias para que nadie dude de que sólo existe la posibilidad de redimirse de la codicia del patrono recurriendo a la unión. Y no a una unión supeditada a determinadas influencias clericales, sino a otra de carácter francamente liberal capaz de recibir inspiración de la Unión General de Trabajadores. En tanto no haya decisión y ánimo para una labor de ese tipo, los problemas sociales que se derivan del trabajo en la mar estarán plenamente abandonados. Prevalecerá, sobre la voluntad de los trabajadores, la voluntad que venía prevaleciendo: la del armador. Bermeo ha comenzado por rebelarse contra ella. Ya está constituída, que es lo que importa, la Sociedad correspondiente. Ahora es preciso extender ese movimiento a la costa. Castro Urdiales se propone seguir el ejemplo... Veamos si en un plazo corto es posible llegar a soluciones satisfactorias. Aun retrasándonos algo, pudiera ocurrir que llegásemos a tiempo para poner remedio al mal de las explosiones.

Julián ZUGAZAGOITIA

La juventud escolar en Rusia

Una carta a Máximo Gorki

A petición del conocido escritor ruso Máximo Gorki, el periódico «Izvestia» ha publicado una carta que le han enviado unos «hijos de burgueses» a quienes se niega la admisión en las escuelas en razón de su origen.

«Después de siete años de estudios—dicen los escolares—habíamos pensado entrar en las escuelas especiales; pero no podemos hacerlo porque somos hijos de lo anterior, y para nosotros están cerradas todas las puertas. Ni escuelas, ni servicio, ni trabajo: estamos al margen de la vida: ¿Por qué? Porque hemos nacido de padres ajenos al poder soviético. Es una desdicha que no hayamos podido elegir nuestros progenitores.

No se nos concede la facultad de estudiar, ni se nos deja trabajar ni cultivar la tierra. ¿Qué hacer? ¿Cómo vivir? Usted que observa tan atentamente la vida, ¿sabe algo acerca de esto? ¿Ha escuchado usted el gemido de una alma de adolescente que sufre? ¿No ha tenido usted valor cívico para escribir acerca de esta cuestión? No se puede vivir así. Es un sufrimiento intolerable.

Hay que matar a los hijos como nosotros y castrar a los padres. ¡Maldito sea el día en que vinimos al mundo!»

Firman la carta «Un grupo de jóvenes sin cobijo».

Altas en el Partido

En la presente semana han solicitado su ingreso como afiliados directos al Partido los siguientes compañeros: Antonio Suárez Valdés, de Unquera (Santander); Miguel Vidal Rico, de Vera (Almería); José Rojas Díaz y Manuel López Soto, de Utrera (Sevilla), y Martín Valtuille Corral, de Camponaraya (León).

Si transcurrido el plazo de un mes no se recibe reclamación alguna contra dichos ingresos por parte de las entidades o afiliados al Partido, se les considerará definitivamente ingresados.

Notas de Inglaterra

LONDRES, 30.—El 19 del actual había en este país registrados oficialmente 1.162.300 parados, 145.860 menos que hace un año.

— En una elección parcial de concejal en Stepney han triunfado los laboristas, quienes lograron 978 votos, contra 530 sus rivales. La mayoría laborista anterior fué de 53 votos.

— Jorge Lansbury, primer comisionado de Trabajo, ha hecho declaraciones en favor de que los parques londinenses permanezcan abiertos toda la noche.

— Solamente uno de los 34.700.000 pasajeros transportados en los trenes británicos resultó muerto.

— El primer ministro, camarada MacDonald, ha sido visitado por lord Passfield, secretario para los Dominios, y por los altos comisionados para Nueva Zelandia y Suráfrica. Asimismo le han visitado el comandante Marr, ministro sin cartera del Gobierno australiano, que está asistiendo a la reunión de la Liga de las Naciones; el vizconde Cecil de Chelwood, representante inglés en Ginebra, y el embajador nipón.

— Sir Percy Loraine, nombrado por el Gobierno laborista alto comisario para Egipto y el Sudán, ha partido para su destino.

— Se habla de construir un gran edificio para domicilio central del movimiento cooperativo.

— Se ha autorizado nuevamente la exhibición de la película «Vida de Martín Lutero».

— Auspiciado por las Uniones obreras, se está celebrando en Lincoln una semana de propaganda societaria.

— Miss Margarita Bondfield, que se rompió el tobillo hace pocos días bañándose en Cornualles, ha ingresado en una clínica particular para su curación. Su estado no inspira cuidado alguno.

— MacDonald saldrá de Londres para Ginebra el sábado 31, con objeto de asistir a la apertura de la asamblea de la Sociedad de las Naciones.

— La salida de oro en barras del Banco de Inglaterra en lo que va de año asciende a 17.140.849 libras esterlinas.

FANATISMO RELIGIOSO

Muro de las Lamentaciones, en Jerusalén, junto al cual comenzaron las sangrientas luchas entre judíos y árabes.

A cuenta de una supuesta afirmación de Saborit

El doctor Sanchis Banús declara que no tiene el propósito de contribuir a la fundación de partido político alguno

Porque está sinceramente afiliado al socialista

ALICANTE, 29.—En una información publicada por un diario local se dijo, con referencia al discurso que en un mitin celebrado en Asturias pronunció recientemente el ex diputado a Cortes y secretario general del Partido Socialista, Andrés Saborit, que éste aseguró que los ilustres doctores Marañón y Sanchis Banús abrigaban el propósito de fundar un nuevo partido político con caracteres muy semejantes al Laborismo inglés, y que también había de llevar la denominación de laborista.

Como aclaración a dicha información, el mismo periódico publica las siguientes manifestaciones del doctor Sanchis Banús:

«No tengo referencias directas de las palabras de Saborit. No obstante, estoy seguro de poder interpretar su sentido y contestar a sus preguntas sin reservas ni disimulos. Habla usted de la constitución de un nuevo partido político, y en lo que a mí se refiere niego terminantemente el supuesto. Precisamente porque siento el Socialismo como la prolongación externa de mis normas interiores de conducta; precisamente porque sé muy bien que dentro de la gran hermandad y de la pura esencia democrática del Socialismo mi voz no vale más que la de cualquiera otro de los afiliados, no tendré nunca la vanidosa pretensión de encarnar innovaciones en el contenido del programa tradicional de mi Partido.

Y si alguna vez hallara mi pensamiento en divorcio con otros criterios, llevaría al seno de la Agrupación mis puntos de vista peculiares para tratar de convencer a todos con mis razones y acatar siempre después el mandato del voto colectivo. La única fuente de inspiración y de autoridad en el Socialismo reside en la Agrupación. No quiero omitir ahora la concreta formulación de esta verdad, que me interesa difundir. Yo sólo me ocupo de política en la medida estrictamente necesaria para cumplir el deber de actuar en la vida del Estado, deber que tenemos todos los ciudadanos.»

Entre los socialistas alicantinos se comentan favorablemente las declaraciones del doctor Sanchis Banús, que no quiere que su actitud dentro del Partido Socialista Español se preste al menor equívoco.

* * *

«Informaciones» de anteanoche publicó esta información, cuyo sentido general agradecemos.

En efecto, Saborit no ha dicho en Mieres ni en parte alguna lo que ese periódico alicantino le atribuye, y el doctor Sanchis Banús, con excelente criterio, ha hecho admirablemente saliendo al paso de la falsa información.

Por esta vez estamos por alegrarnos de que una infamia atribuída a Saborit haya dado lugar a la explícita declaración de fe socialista, sin reservas mentales, del doctor Sanchis Banús, que con sus declaraciones ha venido a dar un golpe de maza a las maquinaciones de cierta prensa, que no cesa en inventar patrañas para procurar dividir a los socialistas.

En Asturias, no sólo en Mieres, Saborit ha elogiado merecidísimamente a Sanchis Banús por la aportación de su actividad política al Partido Socialista, y ha expresado su alegría, y es de suponer que la del Partido todo, por el próximo arribo de otra mentalidad no menos ilustre, la del doctor Marañón, si llegara a confirmar su declaración política socialista, como esperamos.

Y entonces recibirán nuestros enemigos un nuevo golpe, y bastante rudo.

Regreso a España

La obra cultural de Fernando de los Ríos en Puerto Rico

En los periódicos de Puerto Rico que acaban de llegar a nuestra Redacción leemos referencias atinadas acerca de la sugestiva labor de cultura que nuestro querido correligionario y amigo Fernando de los Ríos ha realizado en aquella hermosa isla.

Aparte de su intervención activa en el curso de verano de aquella Universidad como catedrático visitante, Fernando de los Ríos ha explicado varias conferencias, una de las cuales se celebró el día 13 del actual mes de agosto en el teatro Municipal, ilustrada con proyecciones, acerca del tema «Tres ángulos del alma andaluza: Córdoba, Sevilla y Granada», habiendo destinado nuestro compañero el producto íntegro de la conferencia al Refugio de niños desamparados, a la Sociedad para evitar la tuberculosis en los niños y a la Sala de niños del Hospital Municipal.

En el aula magna de la Escuela Superior de San Juan de Puerto Rico ha explicado también Fernando de los Ríos dos conferencias bajo el título general «La vela en el horizonte» y con el tema «En torno al sentido de la vida» para la segunda de las disertaciones. Esta conferencia se dió en el teatro de la Escuela Superior Central.

Las conferencias explicadas por Fernando de los Ríos, que fueron organizadas por la Institución Cultural Española, han sido escuchadas y comentadas con vivísima simpatía y suscitado entusiasmo inmenso entre los estudiantes y profesores, de los cuales surgió la idea de que el profesor español permaneciese en Puerto Rico como catedrático de aquella Universidad, para lo cual fué requerido nuestro correligionario, quien, agradeciéndolo profundamente, manifestó a la Comisión de profesores y estudiantes que su deber le obligaba a regresar a España terminado el curso de verano, por tener que cumplir aquí múltiples compromisos previamente contraídos. Efectivamente, De los Ríos ha emprendido ya su viaje de regreso a España, vía Nueva York, si bien se detendrá unos días en Inglaterra, donde se halla su esposa, para seguidamente venir a Madrid y hacerse cargo de la dirección del Seminario de Estudios internacionales.

Por anticipado damos nuestra más cordial bienvenida al querido camarada Fernando de los Ríos, que ha sido objeto en Puerto Rico de distinciones tan honrosas como merecidas por la meritísima labor cultural que con tanto éxito ha llevado a cabo en Puerto Rico.

Notas de Alemania

BERLIN, 30.—Se está terminando el tratado entre Alemania y Polonia para establecer el servicio de tráfico aéreo. La primera línea que funcionará será la de Varsovia-Berlín, en cuyo recorrido se invertirán tres horas en vez de once que ahora se tarda por ferrocarril.

— La flota alemana ha salido de Kiel para realizar un viaje de instrucción por el extranjero. Los cruceros de línea irán a Suecia y los torpederos a los puertos del Báltico. Cuando regresen todos, el 7 de septiembre, harán maniobras en el Báltico.

— Nuevas investigaciones acerca de las causas que pudieron motivar la catástrofe ferroviaria del rápido París-Varsovia han puesto en claro que la responsabilidad es del jefe de estación de Buir, que no dió al maquinista las órdenes necesarias.

— Cuatro jóvenes decidieron en Chemnitz poner fin a su vida. Dos de ellos se pegaron un tiro en la cabeza, pero los otros dos se amedrentaron y fueron a contárselo a la policía. Parece que los móviles que los impulsaron al suicidio fueron contrariedades amorosas.

EL SOCIALISTA.—Teléfono 31862.

Opiniones de Lerroux

Cree que Marcelino Domingo tiene una facilidad genial para la rectificación

Un reportero del «Heraldo» ha visitado a don Alejandro Lerroux para solicitar una vez más su opinión acerca de la formación del nuevo partido que el señor Domingo acaudillará, en colaboración con don Alvaro de Albornoz.

El señor Lerroux ha comenzado por manifestar que en cualquiera otro momento hubiera tenido oportunidad dicho partido y posibilidad de plasmarse en realidad objetiva.

—¿Cree usted—ha dicho el reportero—que ese intento puede ser eficaz al republicanismo?

—Sin agravio para nadie, y leal como siempre a mis convicciones, debo responder a esta pregunta: No creo en semejante eficacia en las actuales circunstancias, y aunque deseo a sus iniciadores el éxito que merecen sus prestigios personales, me temo que no conseguirán lograrlo.

Cualquiera otra organización—añadió el señor Lerroux—si pudiera organizarse, que no venga inmediatamente a entenderse con la Alianza, no tendrá más remedio que ser, en el campo de la democracia republicana, una perturbación, y contra la decidida voluntad de sus iniciadores, de cuya buena fe no dudo, antes una colaboración indirecta para el enemigo que una cooperación al fin supremo que perseguimos todos.

—¿En qué situación queda Marcelino Domingo ante los antiguos republicanos?

—Marcelino Domingo, que tiene grandes cualidades, padece la duda permanente de todos los intelectuales en formación, y en sus ardientes luchas por el ideal no siempre acierta con la orientación más conveniente a cada momento político; pero como, sean cuales fueren su errores, tiene una facilidad genial para la rectificación, y sus trabajos y sus sacrificios lo clasifican muy alto en la estimación de todos los republicanos, y personalmente en la mía, tengo la seguridad y la esperanza de que la propia experiencia le aconsejará, no tardando, volver a la disciplina donde prestó tan beneméritos servicios.

El señor Lerroux, a lo largo de su charla, ha insistido en los anteriores puntos de vista, para terminar diciendo que se prepara «a gobernar mañana, porque estoy absolutamente seguro—ha dicho—de que gobernaré con tolerancia, templanza y energía».

INFORMACIONES DE PROVINCIAS

Andalucía

Siguen los abusos.

HUELVA, 30.—Las Compañías mineras de esta provincia cometen verdaderas injusticias con los obreros asociados.

En Sotiel Coronado, la Compañía obliga a cargar a cada obrero 18 vagones de mineral por jornada, teniendo cada vagón más de seis toneladas, y como este trabajo es imposible poderlo realizar, son despedidos los obreros.

En Cabañas se les obliga a perforar un crecido número de barrenos, y como por las circunstancias del terreno no se puede hacer la tarea que se señala, son también despedidos los trabajadores.

El Comité paritario no se ha constituído todavía, sin saber la causa de ese retraso, y las Compañías cometen verdaderos abusos, sin que haya un freno legal que los evite.—Palma.

Mis reproches.

MANCHA REAL, 30.—Para que actúen eficazmente en ese mañana que anhelamos, los padres tienen el estrecho deber de cuidar a sus hijos como un animal—valga la comparación—vela por sus cachorros recién nacidos.

No es lícito inscribir a la infancia en el grupo de los explotados, haciéndola trabajar en una edad tierna en que deben educar su corazón y su cerebro. ¿Qué significa para el hogar el beneficio que pueden traer los hijos pequeños?

Su puesto está en la escuela.

Así no pasarán por los trances por los que vosotros tenéis que pasar. Ejemplos: En 1923 os entregaron en arriendo unas tierras incultas, en las que habéis dejado la sangre. Lo triste fué que vosotros mismos esclavizabais, el día que os era preciso, al compañero con el que hasta entonces habíais vivido en camaradería. Mientras tanto, para el poseedor de la tierra aquello fué un negocio fantástico. ¡Y creíais que el pueblo se había salvado con esto!

Luego las tierras adquirieron valor gracias a vuestro trabajo..., y fueron vendidas.

Más tarde os acogisteis—¡cándidos!—a un Sindicato clerical. En vez de defenderos vosotros mismos, como podíais hacerlo, acudisteis al amparo de quienes sólo defienden el capital, despreciando el trabajo. Hasta que tuvisteis que salir de tal organismo, renegando de vuestra torpeza.

Si en vuestra infancia hubierais ido a la escuela, no habríais tenido que pasar por todo eso.

Los jóvenes no deben seguir semejante camino, sino apartarse del vicio, recoger las perlas que se esconden en los libros y leer también la prensa; pero no la hecha por la burguesía, sino la nuestra, la que se ocupa de nosotros y nos defiende, EL SOCIALISTA.—Juan Muñoz Cobo.

Homenaje a la Vejez.

FUENTE OVEJUNA, 30.—Como el año anterior, se verificó en el Centro Obrero el acto de entregar 400 pesetas a cada uno de los ancianos que tienen más de setenta y cinco años, que son cuatro: Gabriel Vázquez, Lucas Cubero, Rafael Rubio y José Chaves Rivera. Lucas Cubero recibió 539,25 pesetas por cobrar también el saldo de su libreta de capitalización.

El agente de esta Caja puso de manifiesto las ventajas que para los trabajadores tiene el Retiro.

El presidente de la Sociedad resaltó la importancia del acto que se celebraba. Encareció la necesidad de la organización sindical.

El compañero secretario, por último, explicó las mejoras obtenidas por la clase trabajadora. Denunció el proceder ilegal de aquellos patronos que no pagan las cuotas del Retiro que les corresponden. Así resulta ahora que han sido perjudicados por esa razón, sin percibir la bonificación de 400 pesetas, Juan Agredano, Murillo, Cnaleja y Pedro Vázquez. El Ayuntamiento es quien da el primer mal ejemplo no cotizando por sus empleados. Esperamos ahora—dice—que el nuevo agente, don Antonio Sánchez de Nieva, ha de obligar a pagar las cuotas a todos los patronos.

El acto, que fué organizado por la Sociedad de Profesiones y Oficios Varios y la Agrupación Socialista, se desenvolvió dentro del compañerismo más cordial.

Noticias locales.

LA PEDRIZA, 30.—El día 5 del próximo septiembre tendrá efecto la junta general de nuestra entidad con objeto de discutir algunos asuntos de trámite y además para invitar a cumplir el artículo 10 de nuestro reglamento a aquellos—pocos, afortunadamente—compañeros que están al descubierto en la cotización, lo cual es bien lamentable.

—Estamos de «enhorabuena» en esta bendita aldea. Desde hace unos días se encuentra aquí, junto al cura párroco, un misionero que, según dicen, viene haciendo propaganda cristiana. De seguro que viene a resolvernos la crisis de trabajo... De todos modos, su primera preocupación fué llamar a los niños a la misión sin inquietarle el porqué de que las criaturas vayan descalzas. Si el padre de familia no puede ocuparse en el trabajo, ¿qué más da? Pero nosotros sabemos que con cánticos no vendrá el remedio de la triste vida proletaria.

—Nuestro compañero José Aguilera ha sido despedido—injustamente—por el patrono Antonio Alcaide (labrador). Motivo: haber reclamado aumento en el salario. Ante esto, el patrono aludido maltrató de palabra—e intentó hacerlo de obra—a nuestro camarada. El mismo ciudadano ha despedido al compañero Isidoro Cano.

¿Os parece digno este modo de proceder, trabajadores de La Pedriza? Si os diereis cuenta de lo que esto significa, estoy seguro de que os faltará tiempo para acudir a la organización sindical obrera. Y exigiríais la constitución urgente de los Comités paritarios agrícolas, que nos evitarían en parte muchas injusticias, la primera la pequeñez de los jornales.

¡A la Unión General y al Partido Socialista, trabajadores!—D. Carrillo.

Aragón

Despidos injustificados.

SADABA, 30.—Los patronos de este pueblo siguen en su labor de desprestigiar a la Sociedad obrera, tratando de destruirla, coaccionando a sus afiliados. Amenazan a los obreros, los despiden sin causa justificada y emplean toda clase de armas ilícitas para combatirlos. Y lo peor es que quien tiene el deber de evitar esos abusos no lo hace. Hace unos meses presentamos una denuncia a la Junta local por despido injusto de dos compañeros, y después de transcurrido un mes sin darle curso hubo que remitirla al Tribunal industrial de Zaragoza, aunque aquí ha corrido la misma suerte. Hace dos meses presentamos otra, también por despido injusto de un compañero, y ha ocurrido lo mismo: la callada por respuesta.

Así es como aquí se hace justicia. Ahora ya no tenemos más esperanza que la de que se constituyan pronto los Comités paritarios a fin de resolver en ellos estas cuestiones y tratar de que no se repitan estos casos, que lamentamos. Sin embargo, los trabajadores no desmayamos ni perdemos la fe en el porvenir. ¡Compañeros, cada día debemos sentirnos más fuertes uniéndonos en el seno de nuestra Unión General de Trabajadores!—Isidoro Casales.

Asturias

Interesánte conferencia de Saborit.

HUERIA DE SAN ANDRES, 30. Insuficiente resultó el amplio local del Centro obrero para la numerosa concurrencia que ha asistido a escuchar la autorizada palabra de nuestro compañero Saborit.

Bastante tiempo antes de la hora anunciada ya estaba abarrotado de público el Centro obrero, teniendo que quedar fuera gran número de compañeros.

Hizo la presentación del conferenciante el camarada Manuel González, recomendando a todos pongan atención en las palabras de Saborit.

Comenzó este camarada su interesante conferencia con un saludo a la concurrencia numerosa, recordando la promesa que había hecho de venir a esta localidad, promesa que hace tiempo tenía deseos de cumplir, y que por sus muchas ocupaciones no le ha sido posible hacerlo antes.

Hace historia del movimiento obrero internacional, explicando el origen de las discrepancias entre Marx y Bakunín, analizando los procedimientos de lucha recomendados por dichos teorizantes, sacando la conclusión de que la táctica que debe seguir la clase trabajadora para defenderse de la inicua explotación de que es objeto es la que preconizan la Unión General de Trabajadores y el Partido socialista, que siguen los procedimientos de lucha señalados por el inolvidable Pablo Iglesias. Estos organismos—dice—, a pesar de las circunstancias por que atravesamos los españoles, progresan de una manera considerable, prueba de que sus dirigentes interpretan el sentir de la inmensa mayoría de la clase trabajadora. La táctica por nosotros empleada ha sido, es y será objeto de las mayores censuras por parte de nuestros adversarios, hasta el extremo de que muchos de nuestros compañeros han pagado con sus vidas la defensa de nuestras ideas.

Pasa a examinar el funcionamiento de los Comités paritarios y la misión que les está encomendada a los representantes de la clase trabajadora.

Refiriéndose a la petición hecha por el Sindicato Minero a la clase patronal, dice que, a pesar de que hasta la fecha no se haya conseguido más que una parte, es de suma importancia dicha mejora, por estar dedicada esa cantidad a la creación de Casas de Pueblo, Cooperativas, Orfelinatos y otros proyectos que tiene el Sindicato, afianzándose de este modo la organización obrera.

Hace un llamamiento a la juventud, recomendándole estudie y se capacite.

Tanto en el transcurso de su disertación como al terminar, fué objeto de grandes aplausos nuestro querido camarada.—Novato.

Castilla

Los ferroviarios.

SALAMANCA, 30.—Parece ser que muy pronto estarán domiciliados en la Casa del Pueblo los obreros del carril que integran la segunda Zona.

Con el refuerzo de estos camaradas se ha de intensificar grandemente la propaganda sindical.

¡Bien venidos sean estos compañeros, para los que guardamos nuestros simpatías!

Comité local de la Federación Obrera

Este organismo directivo se reunió en la Casa del Pueblo para proceder al nombramiento de cargos.

Verificada la elección, dió el siguiente resultado:

Presidente, Primitivo Santa Cecilia; vicepresidente, Casimiro Paredes; secretario primero, Enrique Arroyo; secretario segundo, José Sánchez Alfaraz; tesorero, Ebilasio Machín; contador, Recadero González.

También se nombraron Comisiones del Grupo Cultura, de Reformas de Reglamentos, de Secretarías y de otras de carácter administrativo.

El tocino.

La Junta de Abastos ha elevado el precio del tocino, a pesar de que en esta ciudad hay gran abundancia de cerdos.

Un incendio.

Anteayer hubo un siniestro que pudo originar grandes desgracias, pues fué en una fábrica de licores y existía gran cantidad de bidones de alcohol y exígeno.

La oportuna intervención de los bomberos evitó una gran catástrofe.

¡La única vez que hubo agua y que llegaron a tiempo el tanque y las bombas!

El agua del Tormes.

El inspector de Sanidad ha prohibido el abastecer al vecindario de agua de nuestro manso y «caudaloso» río.

¿Para qué sirven las cámaras filtrantes de la Aldehuela?

Sandías y melones...

La amplia plazuela de San Sebastián, destinada para vender esta mercancía, se ve concurridísima, no pudiéndose dar un paso.

¡Aquí siempre abundan estos productos!

¡Los da la tierra!

Los privilegiados.

Van llegando los veraneantes, pues se aproximan las ferias.

La ciudad va recobrando su animado aspecto.

Los estudiantes también van llegando.

En fin, que esto se anima.

Un fresco.

Días pasados, un industrial muy conocido por sus excentricidades, hizo la apuesta de pasear por nuestras calles más principales sin indumentaria, y así lo hizo por dos veces, hasta que los municipales lo detuvieron.

El gobernador le impuso una multa de 500 pesetas.

¡Los hay «congelantes»! ¡Este deja chico a algunos «peces amarillos» que vegetan en algunos «estanques» gráficos!...—José S. Alfaraz.

Oficina de Reclamaciones y Propaganda.

PALENCIA, 30.—Continúan con verdadero entusiasmo los trabajos para ultimar este organanismo, que indefectiblemente habrá de reportar evidentes beneficios a la clase trabajadora de la provincia de Palencia. Cuantas comunicaciones se hagan deben ir dirigidas a la Casa del Pueblo de Palencia, en la cual radica la Comisión organizadora, que es la propia Agrupación Socialista. Las circulares enviadas precisarán cuanto afecte a los extremos necesarios por el momento.

Mutualidad de médico y botica.

Hace tiempo que esta cuestión está sobre el tapete en la Casa del Pueblo de Palencia y conviene que cambiemos de una vez y demos a los asuntos la tramitación que requiere el interés de la clase obrera.

Los trabajadores necesitan médico y botica y alguna garantía de sus derechos en los asuntos de accidentes del trabajo, que sólo pueden darla los médicos que no tienen anteriores compromisos a que han de ajustarse, y aquí casi siempre, a pesar de la reconocida competencia y buena fe de los profesionales, como esto es tan reducido, surge la consabida incompatibilidad médica, que hay que evitar contando con facultativos libres de todo convenio patronal o de Sociedades.—Osiris.

Pobres e ignorantes.

SAN QUINTIN, 30.—Es indignante la situación que atravesamos Pese a los esfuerzos propagandistas del compañero Nieto, sólo han ingresado en la organización unos cuantos trabajadores.

Es que hay miedo a ingresar en las filas socialistas por las represalias patronales. ¿Pero no os dáis cuenta del trato que recibimos, como si fuéramos seres irracionales?

Mientras permanezcáis como hasta ahora, desunidos, no podréis haceros oír en ninguna reclamación.

¿Y los hijos de los trabajadores? ¿Cómo viven? Mientras los padres dejan la salud en la mina, los hijos andan descalzos, sin pan y sin instrucción.

Como no os preocupáis de organizaros, no tenemos aquí Cooperativa Obrera, sino que la Compañía estableció un economato, en donde sucede lo que todos sabéis de sobra: para nosotros, los artículos que no han querido los altos empleados; además, en las cartillas no constan los artículos que compramos, sino las cantidades totales, poniendo a veces de más; y que los socios no han ganado nada, porque en doce años habéis cobrado tres o cuatro pesetas.

De seguir así no sé adónde vamos a llegar. Los burgueses estarán encantados. Su despotismo es cada vez mayor de esta manera.

En la Unión General de Trabajadores está vuestro lugar, camaradas.—Santiago Perales.

Resurge la organización.

BARRUELO, 30.—El domingo, 1.º de septiembre, se hará una excursión de propaganda por obreros de esta villa al próximo pueblo minero de San Cebrián de Muda, con objeto de constituir allí la Sección del Sindicato Minero Castellano, que hace años dejó de actuar con motivo de la crisis minera, que paralizó todas las minas de esta zona de La Robla. No dudamos que hemos de conseguir nuestro propósito, a pesar de que los obreros mineros de dicha cuenca se hallan viviendo en diferentes pueblos.

Todos los obreros que tengan libre ese día deben acudir a la excursión a dar ánimos a los compañeros de San Cebrían. También esperamos conseguir algunos suscriptores para el EL SOCIALISTA.—Adrián Fernández.

Necrológica.

SORIA, 30.—El día 25 del corriente mes dejó de existir en esta capital, a los ochenta y seis años de edad, el compañero Manuel Pérez. Al siguiente día, a las siete de la tarde, recibió sepultura en el Cementerio Civil de esta ciudad, constituyendo una imponente manifestación de duelo la que acudió al acto del sepelio del infortunado compañero, cosa poco corriente en esta capital.

Reciban sus hijos, nietos y demás familia nuestro más sentido pésame.

Conducta patronal.

PUERTOLLANO, 30.—Con motivo de un artículo aparecido en estas columnas y en JUSTICIA, de Barcelona, firmado por A. Basilio, sobre la actuación del Comité paritario de la Minería de esta cuenca, se viene indagando por algunos patronos de la mina de San Esteban al objeto de conocer al autor del indicado artículo, manifestando que se trata de una de las mejores Empresas de esta cuenca, y que, por tanto, no es acreedora a semejante trato.

Ignoramos quién pueda ser el tal A. Basilio, quien en nada se ha excedido en sus apreciaciones, todo lo cual ratificamos nosotros en este instante, agregando que esas excelentes cualidades de la Empresa de San Esteban están reflejadas en su proceder, pues sólo por asuntos planteados por ella ha funcionado el Comité paritario, como consecuencia natural de su intransigencia y egoísmo.

Procede dejar sentado de una manera terminante que todas las Empresas, absolutamente todas, proceden injustamente con sus obreros; pero ninguna ha llegado a los extremos que la de San Esteban, la que ha considerado que tenía poder, no ya para burlarse impunemente de sus trabajadores, sino hasta de la propia ley, como lo demuestra bien notoriamente el hecho escandaloso de provocar un despido del personal como consecuencia de un acuerdo del Comité paritario.

Esta Empresa explota en la actualidad las mejores capas de la cuenca, pagando menos jornal que muchas de las otras a sus obreros. Coacciona de una manera irritante a aquellos obreros que presentan alguna reclamación al Comité paritario, amenazándole con el despido y con el hambre, por consiguiente; reincide en la rebaja de precios en las labores sin previo aviso ni a los obreros ni al Comité; comete toda serie de anormalidades, y todavía hay derecho a decir que ésta es la Empresa que mejor se conduce en esta cuenca, sin tener en cuenta que no estamos dispuestos a pasar por movimientos mal hechos, y sí a mantener la razón y a llamar al pan, pan, y al vino, vino.

Ahora bien; de lo que tenemos que lamentarnos es de que, no obstante asistir toda la razón a los trabajadores y haber fallado el Comité paritario dos veces a favor del criterio sustentando por la representación obrera, las cosas sigan igual o peor, ya que esta Empresa no deja de inventar nuevas provocaciones, despidiendo por un lado y admitiendo por otro.

—Tanto el Ramo de la Minería como el de la Metalurgia han redactado sus respectivos contratos de trabajo, que han sido presentados ya en el Comité paritario para su estudio y aprobación, habiendo transcurrido ya unas cuantas sesiones sin aprobar el artículo 1.º de los mismos, debido a la obstrucción hartamente manifiesta que vienen haciendo las Empresas.

La representación obrera está pecando de tolerancia en todos estos extremos, por lo que no es dudoso ni puede sorprender a nadie que se decida abiertamente a abordar con firmeza todos los problemas planteados en el Comité paritario, denunciando a quien proceda la conducta ilegal y provocativa de ciertos señores.—Juan de Castilla.

La verdad en su lugar.

CAMPO DE CRIPTANA, 30.—En el régimen antiguo, porque los socialistas no seguíamos los manejos de los caciques políticos, se nos calumniaba diciendo que nos habíamos vendido a tales y cuales elementos para sembrar la desorientación entre los trabajadores.

Hoy no se nos acusa con las mismas palabras, pero sí con otras muy parecidas, porque no hemos hecho lo que a cierto sector dominante en esta población le convenía.

En estos días se nos ha censurado y hasta insultado diciendo que había compañeros que habían tomado dinero y que se había inclinado la Agrupación Socialista hacia los que administran en la actualidad las cuestiones municipales

Cuando hablan así olvidan que el voto del concejal corporativo se adjudicará hacia lo que tienda a solucionar los problemas que afectan al bienestar del pueblo, en favor del saneamiento y solucione la crisis de trabajo. Hoy, como en lo sucesivo, estaremos del lado del que honradamente nos parezca que tiene razón, sea quien sea el presidente y se llame como se llame.

Esa es y será nuestra norma. Los que ahora nos censuran son los que han llegado a ofrecernos una Tenencia de alcaldía para nuestro concejal corporativo a fin de que nos pusiéramos de parte de ellos; pero como ya sabemos la forma de actuar de unos y otros, no se nos ocultaba que el aceptar el ofrecimiento hubiera sido contribuir a dar largas a las obras que hay pendientes, con perjuicio notorio de todos.

Ciertas personas pasan el tiempo peleando por si han de ser unos u otros, y no se hace nada práctico en beneficio del pueblo. Mientras tanto, los niños siguen sin escuelas, los obreros sin trabajo, etc.

Nosotros nos inclinamos en favor de que se realicen obras útiles, en la seguridad de que de esa manera llevaremos al pueblo a una era de progreso, desapareciendo de la clase trabajadora el hambre y la holganza forzosa.

Nuestros detractores hablan de que hemos ido en este caso contra la opinión pública, y se puede demostrar, con los datos que existen en la Secretaría del Ayuntamiento, donde consta la razón de no haberse adjudicado las obras de construcción de las escuelas de niños a la Sociedad «Unión de Albañiles» y por qué ha sido: por no haber cumplido el apartado 13 de la disposición 3.ª del anuncio de subasta en concordancia con el artículo 13 del reglamento de contratos municipales. No acreditando la representación de la Sociedad «Unión de Albañiles» poder notarial bastante ni durante el plazo de admisión de pliego ni en el acto de la subasta.

El presidente, en virtud de las facultades que le concede la condición 9.ª del artículo 15 del reglamento de contratación de 2 julio de 1924, desechó el pliego y planos por falta de personalidad, adjudicando provisionalmente la subasta al segundo licitador.

Terminado el acto de subasta, la Sociedad «Unión de Albañiles» reclamó el recibo provisional del depósito que hizo para concurrir a la subasta, y a presencia de notario se le hizo entrega de lo que reclamó, y que implica la renuncia.

Esta es la razón que hubo para no adjudicar las obras a la citada Sociedad.

Después de esto se han suscitado cuestiones sin fin, olvidando que el 80 por 100 de los operarios serán del pueblo, y lo que se pretende con esas cuestiones es perjudicar a la clase trabajadora.

Lo más interesante en esto es inclinarse a que se hagan pronto las escuelas. A nosotros lo mismo nos da que las hagan unos u otros; lo que nos interesa es que se ventilen pronto los asuntos para poder empezar las obras, que de seguro contribuirán a que termine la crisis de trabajo que existe.—Manuel Vela.

Extremadura

Por qué odia a EL SOCIALISTA.

FUENTE DEL ARCO, 30.—Hombres que se dedican a la lucrativa tarea de explotar a la clase trabajadora han llegado a amenazar con el despido y castigos corporales a ciertos jóvenes que aún no cuentan dieciséis años de edad por prestar atención a la lectura de la prensa socialista.

Los autores de esas hazañas contra los jovencitos son los capataces de la mina «Pepa» y que llevan por su cuenta los trabajos de la misma.

Tal pánico les inspira a esos hombres el ideal socialista, que tiemblan pensando en la posibilidad de que se asocien los trabajadores y les hagan cumplir los derechos hoy conquistados y que los burlan descaradamente por la falta de organización de los obreros.

Esa es la causa de que los explotadores se manifiesten contra los que leemos EL SOCIALISTA, y como a los hombres no se los intimida con amenazas, descargan su cólera en los más indefensos, en los jovencitos, llegando algunas veces a cometer con ellos crueldades. Además de esto, los patronos y los encargados suelen hablar en tono despectivo de las ideas socialistas y de los hombres que las defienden, empleando palabras del peor gusto al objeto de que los trabajadores no se organicen.

Los obreros no deben hacer caso de lo que digan sus explotadores, porque lo que pretenden es seguir abusando en todo. Para corregir estos males hay que organizarse, y, todos unidos, mejorar las condiciones de trabajo, que buena falta nos hace; estaremos mejor retribuídos y nos respetarán los derechos conquistados.—José Guardado Olivera.

Triste situación de los obreros.

VALENCIA DE LAS TORRES, 30.—Más de una vez se ha llamado la atención a quien corresponde de la triste situación que atraviesan los obreros, y nada hemos adelantado. Los patronos callan y las autoridades están inactivas.

No se ha atendido la petición hecha al Ayuntamiento con el fin de que busque el modo de dar trabajo a los obreros. Esto parece que no interesa a nadie, y el alcalde olvida que el Estatuto municipal le autoriza a hacer un reparto extraordinario para que atienda la crisis de trabajo. ¿Por qué no lo hace?

El día 14 del próximo septiembre se celebrarán las fiestas del pueblo, a las que el Ayuntamiento contribuirá sin regateos para que se celebren con el mayor esplendor; pero nosotros, los trabajadores, no podremos disfrutar de esas fiestas, porque en nuestros hogares falta lo más principal: el pan para los hijos.

De todo esto, no solamente son culpables los patronos, lo son también los obreros, que no se asocian para evitar tanto mal.

Fojaos, obreros, en lo que ha dicho el doctor Marañón: que el único camino es el Socialismo, y ese camino hemos de seguir para alcanzar nuestra emancipación.

Acudid, trabajadores, a la organización, leed EL SOCIALISTA y así podrá llegar el día de que seamos respetados por los patronos y autoridades.

Pronto se instalará una pequeña librería, donde se ponga a la venta toda clase de libros, folletos y periódicos socialistas; adquirir los que podáis, con lo que dejaréis de gastar en las tabernas, para instruiros y saber vuestros deberes y derechos.—Angel Godoy G.

Levante

Los obreros de las Artes Blancas se reorganizan definitivamente.

ORIHUELA, 30.—El lunes 26, a las seis de la tarde, y previa convocatoria, se congregaron en la Casa del Pueblo la casi totalidad de los obreros panaderos a fin de dar por constituída la nueva Sociedad del oficio.

En medio de gran entusiasmo se designaron para los cargos directivos a los siguientes compañeros:

Presidente, José Cieza Vieco; vicepresidente, Domingo Terrés Pérez; secretario, Antonio Elquer Balaguer; tesorero, José Perales Muñoz; contador, José Gras Muñoz; vocales: Joaquín Hurtado Galipienso, Luis Mañino Ramón, Francisco Asuar García y José Ros Navarrete.

Delegado a la Casa del Pueblo, el secretario.

De esperar es que vengan a la organización dispuestos a laborar por el bien común y a desechar prejuicios y vicios que sólo al mal conducen.

Como es consiguiente, transcurrido un corto espacio de tiempo pedirán el ingreso en la Federación del Ramo, y, por ende, en la Unión, como rezan sus estatutos.

La Sociedad de Albañiles denominada del «tambor» por los de la Unión va en decadencia por la lógica razón de que van viendo claro que los jesuitas, ni antes, ni ahora ni nunca, sienten ni sentirán las desdichas de los desposeídos.

El que vea claro no dejará de entrever que el fin de dividir a la clase no ha sido otro que el de servir los intereses capitalistas, por cuanto este verano se hubiera dado un buen aumento de sueldo. ¡Viviendo y aprendiendo, albañiles!

—Un vecino del Raiguerolle Bonanza ha sido hallado aplastado bajo unos escombros, en la mañana de hoy, en uno de los barrancos extramuros de la ciudad.

Al parecer, hallándose recogiendo tierra para una obra de su propiedad, se desplomaron unas piedras, matándole en el acto.

Acompañamos en su dolor a los familiares.—Armengol.

"Nunca jamás guerra"

Esta publicación gráfica, editada por la Federación Sindical de Amsterdam, ha sido tan bien acogida por todos los compañeros, que en dos días se ha agotado la primera remesa que la referida Federación nos envió.

Nuevamente hemos interesado a Amsterdam un pedido mucho más amplio que el primero. Inmediatamente serviremos los pedidos que de toda España se solicitan.

Su precio es el de 1,25 pesetas ejemplar.

Debilidad, Clorosis, Raquitismo, Inapetencia, se combaten con éxito cierto con el Jarabe de HIPOFOSFITOS SALUD

Poderoso tónico reconstituyente que la ciencia proclama como el más eficaz.

Cerca de medio siglo de éxito creciente. Aprobado por la Real Academia de Medicina.

Pedid JARABE SALUD para evitar imitaciones.

EL OLFATO DE LEAL

Leal cree reconocer a su ama en el perfume de los guantes de todas las mujeres «chic», porque todas las manos realmente distinguidas se lavan con

JABÓN HENO DE PRAVIA

Tiene un perfume que no se desvanece fácilmente. Es ésta una de sus características inimitables; pero posee otras de análoga importancia, como son su pureza absoluta y su consistencia y duración.

PASTILLA, 1,25 EN TODA ESPAÑA

PERFUMERÍA GAL MADRID

Casa en Buenos Aires: Maure, 2010-14. Casa en Londres: Strand, 76. Casa en Nueva York: Waverly Place, 147-153. Casa en Amsterdam: O. Z. Voorburgwal, 101. Casa en Copenhague: Vingaardsstræde, 22.

50 pesetas dentaduras; 10 pesetas dientes fijos (pivot); 20 pesetas coronas oro 22 quilates. Pidan hora teléfono 12.506. Magdalena, 26.

ALFONSO MAESO
ABOGADO
Pi Margall, 18, piso 4.º, oficina 28
Teléfono 18715.
De 6 a 8. MADRID

EL GAITERO SIDRA CHAMPAGNE de Villaviciosa (Asturias) ¡Ojo con las imitaciones!

HOTEL NACIONAL
PASEO DEL PRADO, 54
(Glorieta de Atocha)
PASTELERIA SURTIDA: Bombones, caramelos, cajas fantasía, pastas té, etc. CAFE-BAR: Servicio esmerado, especialidad en platos regionales. ORQUESTA
CONOZCA LA CERVECERIA, instalada en la planta baja: Allí comerá bien. Fiambres, Mariscos, etc.

Los trabajadores del fútbol y la afición

Parecería lógico que ante la campaña que en toda España se viene haciendo contra los profesionales del fútbol al decidirse a agruparse en Sociedad acatando la táctica de la Unión General de Trabajadores, el entusiasmo entre estos muchachos, que por primera vez acudieron a la Casa del Pueblo de Madrid, se fuera enfriando, con gran satisfacción de los que vaticinaron el fracaso, porque así conviene a sus intereses.

Pero, sí, sí; parece que esto ha servido para que los que aún no habían enviado su adhesión lo hayan hecho rápidamente.

¡Y sin dar importancia a las amenazas que en las declaraciones de directivos se lanzan, por ser los jugadores los culpables de que las Sociedades se arruinen, en tanto que ellos son los que únicamente se llevan el producto que la afición deja en las taquillas! Claro que la afición no creerá en esta afirmación, al ver que siguen los Clubs pretendiendo convencer a jugadores significados y Clubs a los que pertenecen, para que, mediante unos miles de pesetas, el jugador equis firme la ficha por esta o aquella Sociedad.

Cada día que pasa se va fortaleciendo más la Asociación de Trabajadores del Fútbol madrileña.

Las adhesiones que constantemente llegan a ella son de jugadores conocidos por su valor actual.

Y no solamente esto ocurre en Madrid, sino que también en provincias se están llevando a cabo los oportunos trabajos para la formación de Sociedades similares a la que en Madrid quedará constituída legalmente dentro de breves días, lo que causará enorme sensación por la calidad de elementos que creen necesaria la organización.

Decíamos en días anteriores que si los jugadores tienen constancia, su Sociedad será una cosa de gran interés ante la que podrá confiar la afición para que se la considere un poco mejor que hasta el presente.

Siempre estuvimos nosotros conformes, desde que el fútbol pasó a ser espectáculo de taquilla, en que, al anunciar los partidos de fútbol, figure el nombre de los jugadores que van a tomar parte.

Y al mismo tiempo, en que al aficionado que paga dos o tres pesetas —a veces más, según la categoría del partido—se le asignase un sitio numerado, sin necesidad de tener que estar apretujado desde una hora antes de empezar el encuentro, ante el temor de no ver nada por la aglomeración.

La Asociación de Trabajadores del Fútbol seguramente tendrá en cuenta esto que aquí decimos y evitará que en lo sucesivo vuelva a ocurrir.

Y la afición se lo agradecerá como se merece.—A. G.

Noticias de provincias

LINARES.—El Ayuntamiento ha acordado adjudicar la subasta de las obras de conducción de aguas a una Sociedad aragonesa de cemento armado, que rebaja 576.000 pesetas del presupuesto. Otra subasta de nueva red de alcantarillado se acordó anularla en vista de no convenirle al Ayuntamiento sacarla nuevamente a subasta.

—

BILBAO.—El alcalde ha manifestado que la limitación de agua potable durará solamente unos días, hasta que se llenen los depósitos de Bolichu, y que después el vecindario podrá abastecerse hasta las diez de la noche.

— El doctor Goyanes, presidente del Consejo de la Liga contra el Cáncer, ha estado visitando el edificio destinado por la Caja Municipal de Ahorros para Instituto Anticanceroso. Hizo grandes elogios de su instalación científica.

—

ORIHUELA.—Trabajando en una cantera de las inmediaciones, el obrero Antonio Soler fué sepultado por un desprendimiento de tierras. Cuando sus compañeros lograron extraerle, Antonio había fallecido horriblemente destrozado.

—

EL FERROL.—Un joven, llamado Joaquín García, que se hallaba dedicado a las faenas del campo, fué alcanzado por una polea, que le destrozó el brazo derecho. Ingresó en el hospital en grave estado.

—

ALMERIA.—En Lucainena, en las minas de Los Colmenillos, se partió un cable que sujetaba un vagón. Uno de los cabos del cable, al salir despedido, alcanzó a los obreros Juan Ferrer, que resultó muerto, y José López, herido gravísimo.

—

CORDOBA.—Es sumamente angustiosa la situación creada entre los obreros del pueblo de Posadas a causa de la crisis de trabajo. El alcalde ha requerido a los propietarios para que ocupen el mayor número posible de trabajadores y gestione la construcción de algunas obras públicas a fin de remediar la crisis.

—

BARCELONA.—Muchos alcaldes de los pueblos de la provincia han contestado a la pregunta formulada por el Comité de la Exposición para saber hasta qué distancia son visibles los reflectores de la Exposición. El alcalde de Valls del Bosque, a cien kilómetros de Barcelona, ha contestado diciendo que a simple vista se advierte el reflejo de los focos de Montjuich.

—

VALENCIA.—El gobernador, al enterarse de las reclamaciones formuladas por los obreros de los firmes especiales del término de Masamagrell, donde se contravenía la jornada legal, el descanso dominical y el tipo mínimo de salario, ha ordenado el inmediato cumplimiento de aquellas disposiciones. En cuanto a los jornales, ha llamado para informarse al ingeniero jefe, señor Ochando, pasando el asunto a la Junta provincial para que resuelva lo pertinente.

Cooperativa Obrera "La Dignidad"
PETREL -:- ALICANTE
Obreros: Comprad vuestros géneros en la Cooperativa Obrera; calidad y peso justo.

Café Bar Nueva Montaña
Fuencarral, 91.—Teléfono 14.433. Sucursal: Eloy Gonzalo, 32—Teléfono 33.987 (frente a la iglesia).
Se sirve exquisito café y chocolates. Cervezas y refrescos. Bocadillos y fiambres variados y mariscos de todas clases. Licores de las mejores y acreditadas marcas. Se sirven meriendas y se preparan en el acto.
FUENCARRAL, 91.— Sucursal: ELOY GONZALO, 32 (frente a la iglesia).

En los Estados Unidos

La estadística oficial del paro

Antes de suspender las sesiones el Congreso norteamericano tomó el acuerdo de que se proceda a confeccionar el censo de los obreros sin trabajo aprovechando que va a hacerse el censo de la población de los Estados Unidos.

El proyecto nació en el Senado; pero halló gran oposición en el Congreso, donde fué borrado de los gastos inherentes al censo. La proposición fué presentada por segunda vez y aprobada por un voto de mayoría después de las gestiones realizadas por la Unión Sindical Americana.

Es la primera vez que en los Estados Unidos se va a hacer una estadística semejante. La organización obrera había insistido repetidas veces en la conveniencia de conocer con exactitud el número de parados. Una vez conocido éste por medio del censo, se tendrá una base para iniciar la discusión de una legislación eventual relativa al paro.

Cuando en los Estados Unidos hay centenares de miles de obreros sin trabajo a causa de las medidas de economía en la mano de obra adoptadas por los industriales, que prefieren esta solución antes que reducir las horas de trabajo, es lógico que aquella clase obrera tenga gran interés en conocer la situación exacta para formarse idea del número, cada vez mayor, de parados que hay en los Estados Unidos.

Por EL SOCIALISTA

Suma anterior, 18.070,49 pesetas.

Madrid.—Ayala y Vallejo, 2; Afiliado 204, 1,50; Arte de Imprimir (agosto), 15; Juv. Socialista (Grupo, agosto), 17; Confiteros de Viena Capellanes: F. Cabezas, 1; F. Moreno, 1; A. Sancho, 1; E. García, 1; G. de Lucio, 0,50; E. Alcalde, 0,50; J. Revuelta, 0,50; S. Galán, 0,50; V. Riesgo, 0,50. Total, 28,50.

Caborana-Moreda. — Grupo (julio y agosto): A. Martínez, 2; F. Sánchez, 1; J. Morán, 1; R. Moro, 1; A. Estrada, 2; I. Herrero, 2; J. Montes, 1,50; D. Díaz, 2; S. R. Palacios, 2; A. González, 2; C. González, 1; R. Ruiz, 2; P. Fernández, 2; M. Delgado, 1; V. Lombardía, 2; rec. en la conferencia dada por Saborit, 33,35. Total, 57,85.

Sama.—Colecta en el mitin celebrado por Saborit, 41.

Valencia.—J. Satué (agosto a diciembre), 4.

Guadalajara.—Grupo (julio), 20.

Alcalá de Henares.—Agrupación Socialista (suscripción), 5.

Mancha Real.—Soc. Oficios Varios, 2; J. Jiménez, 0,30; F. Tera, 0,30; Ana Romero, 0,25; C. Ruiz, 0,25; T. Ruiz, 0,25; Modesta Ruiz, 0,25; Luz Ruiz, 0,25; J. A. Ruiz, 0,25; F. Gutiérrez, 0,25; J. C. del Pozo, 0,20; A. Sánchez, 0,30; M. Gutiérrez, 0,20; F. Ruiz, 0,25; Juana Tera, 0,25; J. A. Ruiz Tera, 0,25; V. de Dios, 0,30; J. Cantero, 0,30; F. Martínez, 0,20; J. Aguilar, 0,30; M. Rosa, 0,50; J. Gómez, 0,30; C. Raya, 0,15; Ana Ruiz, 0,25; B. Ruiz, 0,25; L. Ramírez, 0,25; C. Cantero, 0,25. Total, 8,85.

Málaga.—E. Baeza (segundo y tercer trimestre), 30.

San Sebastián.—Agrupación Socialista (Grupo, julio), 20.

Sax.—Grupo pro Prensa (julio), 8.

Sevilla.—Soc. Camareros (trimestre), 5 pesetas.

Villena.—Juv. Socialista (abril a julio), 4; rec. en el aniversario de la Juventud, 17; M. Cañizares, 0,50; J. Sánchez, 0,25; M. Abelláin, 0,50; F. Silvestre, 0,50; M. Gómez, 0,25; P. Silvestre, 0,50; P. Muñoz, 0,50; A. Gómez, 0,50; M. Pérez, 0,25. Total, 24,75.

Total general, 18.323,44 pesetas.

SI ESTÁN SUS PIES
HINCHADOS ARDIENTES CANSADOS SUDOROSOS SENSIBLES DOLORIDOS
SALBAN LORAN
SI PADECE DE CALLOS DUREZAS GRIETAS AMPOLLAS SABAÑONES CONTUSIONES
NADA ENCONTRARÁ MEJOR QUE UN BAÑO CON
SAL-BAN
Paquete para un baño: 35 cénts.
FARMACIAS Y DROGUERIAS

Noticias breves del extranjero

ROMA, 30.—El ministro de Comunicaciones tiene el propósito de entregar a la industria privada diez líneas de vía estrecha, que constituyen una red de 596 kilómetros, hasta ahora explotada por el Estado.

—

TORONTO, 30.—Los judíos residentes en esta población han cablegrafiado al Gobierno inglés poniendo a su disposición un contingente de mil voluntarios para servir en Palestina.

—

BELGRADO, 30.—Se ha decretado oficialmente que desde primeros del año próximo se curse en todos los centros docentes de Bulgaria la nueva ortografía que unifique la escritura. Esta medida es la primera etapa de la reforma que sustituirá los caracteres cirílicos por los latinos.

—

RIO DE JANEIRO, 30.—Un violento incendio ha reducido a cenizas tres edificios, entre ellos el teatro Carlos Gomes. Afortunadamente, no ha habido víctimas.

—

OTTAWA, 30.—Un representante del Gobierno de Terranova viene a esta capital para entablar negociaciones con el Canadá relativas a la venta a éste del territorio del Labrador.

— El camarada Thomas, lord del Sello Privado del Gabinete inglés, ha dirigido la palabra al XLV Congreso anual de las Uniones obreros canadienses, que se celebra en Saint John (Nueva Brunswick).

Dijo que su preocupación constante era librar de la caridad del Estado a los sintrabajo, dándoles ocupación, y desmintió que pensase invadir el Canadá la mano de obra inglesa, lo que motivaría la depreciación de los salarios.

—

ATENAS, 30.—Un automóvil con cinco viajeros, que iba de Cosani a Salónica, cayó en un precipicio cerca de Castania, quedando muertos dos de los viajeros y los otros gravemente heridos.

—

GINEBRA, 30.—El Congreso de las minorías nacionales de Europa ha terminado la discusión sobre la situación general de las minorías y sus relaciones con la Sociedad de las Naciones.

—

MOSCU, 30.—Ha resultado muerto en un accidente de aviación acaecido en el mar Negro el general Yan Fabricius, héroe de la revolución.

¡Trabajadores! Propagad y leed EL SOCIALISTA

En la Casa del Pueblo

ALBAÑILES

La Directiva dió cuenta de haber recibido el estado de cuentas de la Fundación Pablo Iglesias y el de la Federación Nacional de la Edificación, con los que se mostró conforme.

Informó también de los siguientes asuntos: Los compañeros de Callosa de Segura continúan el envío de cantidades para amortizar el préstamo de 8.000 pesetas, de las que llevan reintegradas 2.000; elección del Consejo de la Casa del Pueblo; haber denegado nuevamente una solicitud de socorro, y como resultado de la información que se abrió acerca de este asunto, imponer un correctivo de suspensión de tres meses de derechos al peticionario, y suspensión de tres meses de derechos de socorro a otro compañero por su conducta societaria y no tramitarle ningún asunto.

Se aceptó la dimisión presentada por el vicesecretario de la Sociedad y fué elegido para ese cargo por gran mayoría de votos el compañero que lo venía desempeñando.

También informó la Directiva de la actuación del Comité paritario, en el que se han resuelto 74 demandas por despidos injustos o por no haber sido avisados a tiempo los obreros, y que fueron resueltos a favor de éstos en juicio de conciliación.

Figuran además en los asuntos tratados y resueltos por el citado organismo 17 multas, impuestas como sanción o otros tantos patronos.

De éstos, 14 de ellos han abonado la multa, y los otros tres que se han resistido se llevó el asunto al Juzgado.

A continuación, la Directiva comenzó a informar de su intervención en asuntos tratados en la Federación Local de la Edificación.

Como consecuencia de uno de dichos asuntos se ratificó por mayoría de votos el acuerdo de que los albañiles pueden colocar piedra artificial, siempre que lo hagan por el mismo jornal que cobran los obreros que colocan dicha piedra.

En la próxima junta continuará la Directiva la información sobre los asuntos de la Federación Local.

PINTORES-DECORADORES

Se aprobaron 16 peticiones de ingreso.

También fué aprobada la gestión de la Directiva, entre cuyos asuntos figura la solución del conflicto con el patrono Prados.

Informó la Directiva de la petición de ingreso en la Federación Local de la Edificación hecha por los papelistas.

Se eligió al compañero Eustaquio San José para el cargo de vicesecretario y para el de vocal tercero a José Rodríguez Amodeo.

Noticias norteamericanas

WASHINGTON, 30.—Para realizar los trabajos del censo que en breve va a hacerse en los Estados Unidos van a ser movilizados 100.000 funcionarios. Las estadísticas que se formen abrazarán los cuatro puntos siguientes: población, paro, agricultura y actividad comercial por región.

— Los agentes de la prohibición han detenido en Chicago, a bordo de un vapor, a tres jóvenes estudiantes, los cuales declararon que se dedicaban a ese tráfico con objeto de allegar recursos para el pago de las matrículas universitarias.

— El departamento de Estado confirma que el número de estudiantes americanos de la escuela judía de Slobodka que han sido muertos en los recientes tumultos de Palestina se eleva a doce y que hay además bastantes heridos.

— La producción de petróleo durante la semana pasado en los Estados Unidos llegó a 2.956.000 barriles contra 2.941.000 la semana anterior y 2.896.000 la precedente.

— En los círculos oficiales financieros se ha recibido con gran satisfacción la noticia del acuerdo recaído en La Haya, porque se temía que el fracaso del plan Young perjudicaría grandemente la estabilidad financiera en el extranjero.

Los dramas del mar

Un tanque petrolero choca con un vapor y éste se va a pique

Se cree que han perecido 65 personas

NUEVA YORK, 30.—Frente al Cabo Pegeón, el tanque petrolero «T. C. Dodd», de la Standard Oil, chocó violentamente con el barco costero de pasajeros «San Juan».

Al recibirse noticia del choque, varios barcos salieron inmediatamente para auxiliar a las víctimas.

Potentes reflectores iluminaron el lugar del siniestro, dando comienzo los trabajos de salvamento, mientras los pasajeros y las tripulaciones de los dos vapores pedían auxilio angustiosamente.

Pudo apreciarse prontamente que el tanque petrolero sufría averías de poca importancia. El vapor «San Juan», en cambio, se consideró perdido desde el primer momento.

El vapor «Munansi», que fué el primrero que llegó en auxilio de los náufragos, consiguió recoger dos botes salvavidas llenos de pasajeros del «San Juan».

El tanque petrolero navega con mucha lentitud hacia San Francisco, llevando a bordo 27 supervivientes.

Se hunde el «San Juan».—Se cree que hay más de 60 ahogados.

SAN FRANCISCO, 30.—A consecuencia del naufragio del vapor «San Juan» se cree que han perecido ahogados unas 65 personas.

El «San Juan» llevaba a bordo unos cien pasajeros, además de la tripulación, y solamente han sido recogidos 35 por el tanque petrolero y el vapor «Munansi». El «San Juan» ha desaparecido ya bajo las aguas.

Chocan una lancha y un submarino y resulta ahogado un fogonero.

SANTANDER, 30.—Anoche se hizo a la mar desde el Club Marítimo una lancha, tripulada por Gerardo Abascal, el miembro del Jurado de las regatas don Luis Derqui y el fogonero Ramón Marino, con objeto de salir al encuentro de los «yates».

Ya en alta mar divisaron una luz y se aproximaron, creyendo que se trataba de algún «yate»; pero la luz era del submarino «C.-2», que regresaba a Santander después de cumplir su misión de vigilancia. Cuando advirtieron la equivocación no hubo ya modo de evitar el choque. El submarino embistió a la lancha, que se partió en dos pedazos y se hudió seguidamente.

El señor Abascal logró ponerse a salvo agarrándose al submarino, mientras el señor Derqui se sostenía nadando. El fogonero Ramón Marino desapareció bajo las aguas y fueron inútiles todos los intentos que se realizaron para salvarle durante más de dos horas con ayuda de botes y reflectores.

El cadáver no ha sido encontrado todavía.

La Conferencia de La Haya

Las relaciones entre Francia e Inglaterra.

LA HAYA, 30.—El ministro de Negocios británico, Hénderson, ha declarado que carecen de fundamento las informaciones que aseguran que se han enfriado las relaciones entre Francia e Inglaterra.

A las once de la mañana se reunió la Comisión financiera, y a la una de la tarde la política. Esta continuaba reunida a las seis de la tarde.

De teatros

CHUECA.—«LA REVOLTOSA»

Anoche se repuso en Chueca el precioso sainete lírico del maestro Chapí «La Revoltosa», y una vez más pudo apreciarse que el púbico no se cansa de oír la hermosa partitura, tan castizamente madrileña. El inmenso auditorio que llenaba la sala hizo repetir el preludio entre atronadoras salvas de aplausos y celebró igualmente toda la obra.

Con el Felipe se presentaba el barítono Manolo Villa, que dió toda la prestancia chula que el papel requiere y demostró sus buenas condiciones de actor. Rafaelita Haro hizo una Mari-Pepa superior e intervinieron en los demás papeles las señoras Prados y Urdazpal, las señoritas Butier e Izquiano y los señores Ballester, Barreto, Gandía y Hernández.

Hubo aplausos para todos.—N.

LO QUE PREPARA BENAVENTE

Después de su breve viaje a Rusia don Jacinto Benavente se ha refugiado en Guipúzcoa con el ánimo dispuesto a preparar labor para la próxima temporada teatral.

El señor Benavente ha manifestado que trabaja en una comedia dedicada a la compañía titular del teatro Lara y en otra comedia para la ilustre actriz Lola Membrives. De ambas obras, a pesar de considerarse cosa hecha, no se sabe sus respectivos títulos.

Luego, en el terreno de las posibilidades, pudiera ocurrir que don Jacinto obsequiase con otra producción de su ingenio a María Palóu, que el año anterior lo tenía todo montado para estrenar «Por el cielo y los altares». Tampoco faltan otros elementos teatrales que confían en una obra original del gran Benavente.

A nosotros nos parece suficiente lo que prepara don Jacinto.

Precisamente, don Carlos Arniches, no hace muchos días, al formular juicio acerca de la temporada teatral anterior, decía que en el año pasado se había producido mucho, se habían estrenado muchas obras en los escenarios madrileños; pero de todas ellas: «¿Cuántas han quedado?... No puede usted contar, seguramente, más de dos. Quizás las dos de Benavente. De lo demás, nada.»

Pues si para este año nos promete otras dos obras don Jacinto, no podemos quejarnos, ya que parece ser constituye la única esperanza.

CATALINA BARCENA, AL INFANTA BEATRIZ

Paco Torres, el empresario del Infanta Beatriz, ha ultimado sus negociaciones con Gregorio Martínez Sierra, y el día 7 de enero se presentará en dicho teatro la compañía a cuyo frente figura la gran actriz Catalina Bárcena, que actuará en el Infanta Beatriz hasta abril.

Es muy posible que hasta las fiestas de Reyes actúe también en el repetido teatro algún otro espectáculo interesante.

Isabel, después de terminar su brillante actuación por provincias, se presentará en su «barquillera» el día 5 de octubre con «El alfiler», de Muñoz Seca, el gran éxito de la anterior temporada.

LOS DEL INFANTA ISABEL

La compañía titular del Infanta Cuenta con los siguientes estrenos: «Horquillas», de Muñoz Seca; «Los elegantes», de Arniches; «La bailarina y el millonario», de Pilar Millán Astray; «La Garcés y el empresario», de Abati; «El derecho de soñar», de Olmedilla; «La fuga de Bachú», de Fernández del Villar; un arreglo de Gabirondo y otro de Fernández Lepina, y, por último, con una comedia de los hermanos Quintero, que todavía no tiene título.

Varias noticias

Ha regresado a Madrid el presidente de la Asamblea, señor Yanguas, que se hallaba veraneando en Piedrahita.

— En la «Gaceta» de ayer se ha publicado el texto del Convenio general de navegación aérea entre España e Italia, firmado en agosto de 1927, con el protocolo adicional de 3 de octubre de 1928.

— Ha sido firmado en Copenhague un Tratado de conciliación, arreglo judicial y arbitraje entre Islandia y España.

— A partir del 1 de septiembre próximo ha quedado suprimido el visado de pasaportes entre España y Austria.

— Hoy, a las diez y media de la noche, dará un concierto en el paseo de Rosales la Banda municipal.

— El día 16 de septiembre comenzarán los exámenes para los alumnos de bachiller que se encuentren en ocndiciones académicas de solicitar el examen final o de conjunto.

— El fiscal que entiende en el sumario abierto para juzgar el hecho llevado a cabo en la Casa del Príncipe por un súbdito norteamericano lo ha calificado como hurto, pidiendo para el procesado seis meses y un día de prisión correccional.

— Mañana, a las once de la noche, se celebrará en la Asociación de la Prensa una reunión de elementos interesados para constituir la Unión de Corresponsales de Periódicos.

— Del 14 al 18 de septiembre se celebrará en Oviedo el VIII Congreso Nacional de Esperanto.

La odisea de un yate

SANLUCAR DE BARRAMEDA, 30.—Ha fondeado en Bonanza, procedente de San Juan de Puerto Rico, un yate tripulado por el doctor portorriqueño Franceedi. Ha empleado en la travesía treinta y cuatro días, y le acompañan un marinero y un polizón que se metió a bordo, llamado Roberto López.

El señor Franceedi ha dicho que atravesaron situaciones difíciles por haberse desorientado y por faltarles víveres. También se les acabó la gasolina del motor. Perdido el rumbo, llegaron a Chipiona, donde unos veraneantes que ocupaban unos botes les dieron la verdadera dirección en el momento crítico en que corrían riesgo grave, de haber seguido navegando a vela, de estrellarse contra las rocas.

Los sucesos

UN NIÑO MUERTO POR UN AUTOMOVIL

Frente a su domicilio, calle de Villamil, 23, fué atropellado por el camión que conducía Nicolás de la Torre García, el niño de cuatro años Pablo García Martín.

Conducido a la Casa de Socorro, los médicos de guardia certificaron que la infortunada criatura era cadáver.

El público que presenció el suceso se amotinó contra el chofer, el cual fué detenido, evitándose la agresión.

ATROPELLA A UN INDIVIDUO Y SE NIEGA A CONDUCIRLO A LA CASA DE SOCORRO

En la carretera de Extremadura el automóvil 15.672 M. atropelló a Mariano Barreto Andrés, de cuarenta y cuatro años, lesionándole gravemente.

El chofer, al que busca la policía, se negó a conducir al herido y se dió a la fuga.

INSOLACION

En la Casa de Socorro del distrito de Palacio fué asistido de insolación Gumersindo Almeida Hidalgo, de cincuenta y siete años de edad, jornalero municipal.

Según manifestó, la insolación se la produjo cuando trabajaba en los Viveros de la Villa. Su estado fué calificado de menos grave.

ACCIDENTES DEL TRABAJO

Raimundo González Rodríguez sufre lesiones graves que se causó en una obra de la calle de Lope de Rueda al caerle unos cubos que contenían yeso.

— En un tejar de la barriada de las Ventas se cayó desde lo alto de un horno, lesionándose gravemente, el obrero Manuel Fernández Fernández.

Escuela de Orientación Profesional y Preaprendizaje

Atendiendo a numerosas peticiones de familias que no han tenido tiempo de inscribir a sus hijos en la Escuela de Orientación Profesional y Preaprendizaje, y teniendo en cuenta que antes de la matrícula definitiva los alumnos han de ser seleccionados de acuerdo con sus aptitudes naturales, se amplía el plazo de inscripción previa hasta el día 10 de septiembre.

Al mismo tiempo se cita a los aspirantes que tienen los números 1 al 50 de inscripción previa para que comparezcan en el Instituto de Orientación y Selección Profesional, calle de Embajadores, 41, el lunes 2 de septiembre, a las cinco y media de la tarde, para verificar las primeras pruebas de aptitud.

Libros recibidos

POLITICA

«Mis peripecias en España», por León Trotski. Editorial España. Cinco pesetas.

LITERATURA

«Diario de mi vida», por R. Blanco-Fombona. Cinco pesetas.

«La plegaria del deseo», por «El Caballero Audaz». Cinco pesetas.

MEDICINA

«Habla el doctor Asuero. "Levántate y anda". Lo que queda de un reportaje», por José de la Cueva. Cuatro pesetas.

REVISTAS

«Vida Ferroviaria», revista órgano de la Asociación Ferroviaria Médico-Farmacéutica. Agosto 1929.

«Progreso», revista mensual órgano de la Unión de Empleados de Hoteles, Fondas y Cafés de Oriente. Santiago de Cuba, julio 1929.

«Revista Telefónica Española». Julio de 1929.

Revista bimestre cubana. Mayo-junio 1929.

VARIOS

«Unión de Municipios Españoles», boletín mensual. Número 5; agosto 1929.

Memoria y cuenta general del Monte de Piedad y Caja de Ahorros de Madrid correspondiente al año 1928.

Sección de noticias

Tribunal industrial.—Señalamientos para hoy: Jurados patronos: M. Iglesias y L. Garzón; suplente, B. Sanz. Jurados obreros: J. Gálvez y L. Briones; suplente, E. M. Mayoral. A las nueve y media: L. Carmona, encargado de bar, reclama a doña Anastasia Muga cantidades por salarios. A las diez: J. J. Manuel y L. Martas, carpinteros, reclaman a su patrono, I. Eizaguirre, jornales no cobrados. A las diez, en segundo lugar: I. Camis, camarero, reclama a Palermo en el Alkázar cantidades por salarios. A las diez, en tercer lugar: G. Ruiz, peón suelto, reclama a su patrono, A. Fernández, jornales devengados.

Salud y Cultura.—Esta Sociedad se reunirá mañana domingo, a las nueve de la mañana, en la plaza de España, para efectuar una excursión a la Fuente de las Damas.

Asociación de Dependientes de Peluquerías y Barberías de Madrid.—Celebrará junta general ordinaria el día 2 de septiembre, a las nueve y media de la noche, en el salón terraza de la Casa del Pueblo.

Federación Nacional del Transporte Urbano e Interurbano de España.—A todas las Secciones de la Federación Nacional del Transporte Urbano e Interurbano de España se les comunica que con fecha 30 han sido depositados en Correos los paquetes conteniendo reglamentos de la Federación, lo que deben tener en cuenta para que en caso de extravío hagan la oportuna reclamación.

Asamblea de Empleados de Oficinas.—Se ha celebrado una reunión importantísima de empleados en general en el local de la calle de Echegaray, 20. El espacioso salón resultó insuficiente para contener el gran número de empleados que asistieron al acto. Después de exponerse por la representación de la entidad organizadora de la reunión las ventajas y beneficios que se pueden obtener por medio de la unión de los empleados de oficinas y escritorios, y tras diversas intervenciones de los presentes, se acordó que la Directiva de la Asociación General de Dependientes de Comercio y Empleados de Oficinas—organización fundada en 1901, domiciliada actualmente en la Casa del Pueblo—se ponga al habla con la naciente entidad Unión de Empleados de Escritorio para tratar de la fusión de ambas y para elaborar un programa de mejoras inmedjatas para la clase. También se acordó convocar rápidamente —en el teatro de la Casa del Pueblo—a todos los empleados interesados, para dar cuenta de estas gestiones.

CAFÉS MARCA
El Cafeto
HERNAN CORTÉS, 7 - FUENCARRAL, 33
Y EN TODAS LAS COOPERATIVAS SOCIALISTAS

El sumario por el incendio del teatro de Novedades

Ayer fué elevado a la Audiencia el sumario instruído por la catástrofe del teatro de Novedades. El sumario tiene más de 2.000 folios, y en él figuran las diligencias de 76 autopsias practicadas por los forenses y las altas de 156 heridos, firmadas por diversos médicos. Hay también una relación detallada de las víctimas, incluyendo a los desaparecidos, que son seis; más de trescientas declaraciones de testigos presenciales del suceso, informes de las autoridades, técnicos, representantes de la Junta de Espectáculos, etc.

El juez especial, señor Brei, no ha encontrado indicio de culpabilidad ni criminalidad para nadie, atribuyendo lo ocurrido al terror colectivo y a la aglomeración del público, que obstruyó las salidas en los primeros momentos del siniestro.

El fiscal de la Audiencia, después de estudiar el sumario, dictará auto de aprobación o modificación.

Última hora

De provincias

Hipólito Lázaro arma un alboroto.

ALICANTE, 31 (3 h. 30 m.).—En la plaza de toros se celebró un festival de ópera en el que intervinieron varios cantantes de prestigio, entre ellos Hipólito Lázaro. Asistieron al festival 12.000 espectadores, los cuales advirtieron desde un principio que Lázaro cantaba de mala gana, lo que provocó grandes protestas. El cantante se encaró entonces con el público, consiguiendo con su actitud que aumentase el alboroto.

Suicidio de un camarero.

ALMERIA, 30.—En la playa de la Gotera se ha suicidado el camarero Juan Torner. Momentos antes había estado convidando a varios amigos.

Dos jóvenes a punto de ahogarse.

SAN SEBASTIAN, 30.—Dos jóvenes que navegaban en una piragua frente a Punta Urriola fueron sorprendidos por una galerna y estuvieron a punto de ser lanzados contra las peñas. Reunióse un enorme gentío, que presenció angustiosamente el salvamento, realizado por un barco pesquero.

Del extranjero

Llegada del «Pájaro Amarillo».

BRUSELAS, 31 (3 h. 30 m.).—A las doce horas y cuarenta y cinco minutos aterrizó en este aeródromo el «Pájaro Amarillo». Se le tributó un recibimiento cariñosísimo.

Un funcionario asesinado por su esposa.

COBLENZA, 30.—El jefe de la sección telegráfica de la alta comisaría interaliada de territorios renanos, míster Banino, ha sido asesinado de un tiro de revólver por su esposa.

Israelitas y musulmanes siguen combatiéndose.

JERUSALEN, 30.—Se han reproducido en Jaffa los desórdenes. En una batalla entre los dos bandos, resultaron cinco judíos muertos y veinte heridos. Intervinieron las fuerzas británicas.

Poincaré sufre una recaída.

PARIS, 30.—El señor Poincaré ha sufrido una amenaza de congestión pulmonar que dificulta la operación proyectada. No obstante, en las últimas horas ha mejorado algo, abrigándose esperanzas de que pueda ser operado.

Briand es recibido con ovaciones.

PARIS, 31 (3 h. 30 m.).—En la estación del Norte esperaba la llegada de Briand una gran multitud, que le recibió con una ovación delirante. Al apearse del tren el señor Briand, el embajador alemán se dirigió a él y le estrechó la mano, felicitándole. Briand le dijo: ¿Ve usted cómo no ha salido mal del todo?»

Espectáculos

Funciones para hoy

CENTRO.—Agrupación de los artistas líricos más eminentes.—A las seis y media, LA TEMPESTAD.—A las diez y media, reposición de MARUXA, con magnífico reparto. Hoy sábado y mañana domingo, últimos días.

CHUECA.—A las siete, CAMPANERO Y SACRISTAN y LA LEYENDA DEL MONJE.—A las once, LA REVOLTOSA y CADIZ.

LATINA.—A las siete, Málaga tiene la fama... con cante jondo.—A las once, Santa Isabel de Ceres.

PRICE.—A las diez y media, inauguración de la temporada oficial. Presentación por M. Sánchez Rexach de la gran compañía Fémina. Intermedios por Ramper.

SELLO YER
CURA
DOLOR DE CABEZA
Gripe, Resfriados, Dolores Reumáticos, Dolor de Muelas, Dolor de Oídos, Dolores Nerviosos y los peculiares de la mujer.
Cajita con un sello: 40 céntimos
Caja con 12 sellos: 4 pesetas

CALZADOS
LA IMPERIAL
PRIMERA MARCA ESPAÑOLA
Clases selectas
Magnífico resultado
Inmensos surtidos
26 grandes sucursales: en Madrid, Bilbao, Barcelona, Sevilla, Valencia, San Sebastián, León y Badajoz
CASAS EN MADRID
Puerta del Sol, 8.-Puerta del Sol, 13.-Plaza del Progreso.-Glorieta de Bilbao.-Príncipe, 35 (esquina a Prado).-Avenida de Pi y Margall, 4 (frente Ifni.)

SUSCRIPCIONES:
Madrid, un mes. . . . . 2,50 pts.
Provincias, trimestre. . . . . 9 —
25 ejemplares, 1,75 ptas.

EL SOCIALISTA

PUBLICIDAD
PÍDANSE TARIFAS
Los anuncios se admiten en esta Administración de 9 de la mañana a 12 de la noche.

ÓRGANO CENTRAL DEL PARTIDO OBRERO

¿Qué hará el laborismo?

La lucha contra la pobreza

Es indudable—o mejor dicho, un lugar común—que de los dos tipos de Socialismo que actualmente se ensayan en el mundo, el laborista es el de estilo democrático, en contraposición con el de Rusia, que es de carácter autocrático. Estos dos sistemas se encaminan a un mismo fin, por métodos distintos. El laborista es el que más curiosidad inspira en los países occidentales por sus posibilidades inmediatas. El que sólo ensayen estos dos sistemas, no quiere decir que no puedan surgir otros. Pero en tanto, el que tiene, por decirlo así, un porvenir inmediato con probabilidades de extenderse a otros países, es el laborista. Sin embargo, no parece destinado a una comprensión clara por parte de quienes no conozcan a fondo la psicología del pueblo inglés. Esto de que los socialistas gobiernen sin haber disparado un tiro parece absurdo a aquellos que no conciben las transformaciones sociales y políticas sino como una gran parada militar o movimiento espectacular de masas, como en la ópera italiana o en la música wagneriana.

Inglaterra es un país que ha superado los problemas políticos, que en otras naciones rezagadas son todavía tan abstractos e inextricables de resolver como la cuadratura del círculo. Inglaterra está más allá de la Constitución del 76, y sus preocupaciones son de muy distinta índole que las que rozan la epidermis de otros pueblos de civismo rudimentario. De ahí que el Laborismo sea en Inglaterra una prolongación del liberalismo y una consecuencia, además, de éste. Es la libertad llevada a sus postulados económicos. De ahí que el partido liberal histórico que acaudilla Lloyd George sea como una avanzada de los conservadores y una retaguardia de los laboristas, y que no encuentre su equilibrio estable y se vea en realidad destinado a oscilar entre estas dos fuerzas y quizá a perecer aplastado por ellas.

Como el problema político está resuelto y no tropieza con ninguno de los obstáculos tradicionales, el pueblo inglés concentra su esfuerzo en el problema que el propio MacDonald denomina del hogar. Y véase la diferencia profunda existente entre esta aspiración cuando se nace pública y rebasa la categoría de lo particular para convertirse en ideal colectivo, en Socialismo, en suma. La preocupación, en una palabra, por asegurar a cada uno su hogar—pan, trabajo, vivienda higiénica y confortable, derecho al bienestar—es para el Laborismo aspiración general, reparación justa. Por el contrario, ese deseo de bienestar en los pueblos donde aún se lucha por el ideal político es aspiración egoísta del individuo, sin preocuparle el bien ajeno. Es, usando términos quizá chabacanos, pero muy al uso, «ir a lo suyo». De esta incongruencia, socialmente considerada, proviene un individualismo terco y fiero, estéril colectivamente, que convierte el bienestar en el lote de una minoría privilegiada. He ahí la diferencia generosa y profunda entre lo que pretenden los laboristas y lo que para su uso particular practican los individualistas espontáneos o intuitivos.

En un manifiesto del Comité Nacional del Partido Obrero Independiente se lee: «La política laborista requiere que la industria sólo sirva para un objeto: la provisión de productos para satisfacer las necesidades humanas. La lucha desordenada con el fin de lograr ganancias individuales, en la cual miles de hombres y mujeres perecen, debe ser sustituída por la persecución ordenada del bien común, obtenido con la ayuda de todos.» Y en reciente artículo del propio Ramsay MacDonald se lee: «Nuestro ideal es el de una nación constituída por una comunidad de trabajadores activos y felices. Activos porque la Humanidad no puede vivir más que por el trabajo. Felices porque formarán parte de un núcleo de hombres tratados equitativamente.» La tarea del Gobierno inglés ha de encaminarse, por consiguiente, a luchar contra la pobreza y los factores que la producen, ya que su pueblo ha encontrado la fórmula que le permite solventar las querellas políticas en el terreno del Derecho, y, lo que es más importante, ha conseguido que esa fórmula sea como un dogma indestructible para todos los ingleses.

El Laborismo, pues, tiene la significación en el Poder que antaño tuvo el partido liberal. El liberalismo en marcha, una vez agotado el contenido de los liberales históricos. Aquéllos tuvieron como fin acabar con toda opresión política, y los laboristas se proponen concluir con la tiranía económica, cuya consecuencia es la miseria. Su postulado más claro es el de la lucha contra la pobreza. No pretende ni puede hacer ricos a todos los ingleses—pues tales absurdos sólo se cuecen en la maollera de algunos ignorantes—, sino reducir los obstáculos que se oponen a una organización equitativa de las fuerzas económicas de la nación. La ganancia privada tiene que ser la que sufra en manos del Laborismo rudo golpe. Si no hay casas, y casas confortables y capaces, el Estado las construirá. Si no hay trabajo para los dos millones de personas en la holganza forzosa, el Estado lo proporcionará, construyendo a la vez obras útiles y productivas, como el canal de la Mancha, carreteras, caminos, edificios públicos, etc. Si algunas industrias, como la minera, están en crisis, el Estado las nacionalizará, suprimiendo el factor interés privado y rigiéndolas con arreglo a normas de interés general. Si los transportes no producen lo necesario para vivir a sus servidores, el Estado los expropiará para organizarlos de manera que permitan atender a su existencia a quienes trabajan en ellos y que resulten más económicos para el público. Los métodos de cooperación se harán extensivos gradualmente a todas las industrias que ofrezcan una oportunidad inmediata para ello y sin riesgos ni aventuras peligrosas. El principio esencial será perseguir la miseria y poner remedio a las calamidades inseparables de la pobreza, producidas por una organización equivocada, como la mortalidad infantil, la tuberculosis, el hacinamiento en pocilgas que reciben el nombre de viviendas, la ignorancia, la inestabilidad en el trabajo, la falta de vestidos, etc. El trabajador sabrá, por lo menos, que el problema de su industria es de producción; pero que no depende de los albures de la ganancia privada.

Considerando el principio en que descansa el programa laborista, de cooperación para producir el bienestar general, se explica claramente su actitud internacional cuando trata los problemas exteriores. Su tarea es enorme y está erizada de espinas y de peligros. El Laborismo no cuenta aún con una mayoría absoluta, y por ello puede verse compelido de nuevo a una lucha electoral cuando trate de atacar en la raíz las cuestiones decisivas para su gestión y hiera en el tendón de Aquiles al capitalismo, o sea a la ganancia privada. ¿Responderá a las esperanzas que despierta? La historia de sus hombres, curtidos en la adversidad, viajeros de distintos climas morales en el trayecto de su ascensión política, hace presumir que arrostrarán la prueba actual con la misma firmeza que otras veces. Su ideal responde a un sentimiento arraigado en la Humanidad, considerado inasequible e ilusorio en edades pretéritas: la eliminación de la pobreza. En nuestro tiempo, el aumento progresivo de la riqueza por el maquinismo, la especialización del trabajo y la técnica han traído la creencia racional de que la pobreza puede ser eliminada distribuyendo el trabajo y la producción con arreglo al interés general, en lugar de hacerlo según el interés particular y enterrando la ley cruel de la oferta y la demanda. El Laborismo se propone acabar con la pobreza empleando el método contrario al de Lenín y Trotski. Dispone para ello de un pueblo culto y con una educación política de primer orden. Sea la que fuere la suerte que le acompañe en este episodio de su advenimiento al Poder, lo indudable es que la lucha por la justicia, el devenir liberal, prosigue su marcha. Tan interesante experiencia histórica bien merece la atención vigilante de quienes viven conforme al ritmo de su tiempo.

GUIXE

(De *El Liberal*.)

Regata internacional

Ha triunfado el yate de don Horacio Echevarrieta

SANTANDER, 30.—Verificada la regata Plymouth-Santander, se ha confirmado el triunfo del yate de don Horacio Echevarrieta, que llegó el primero al puerto, habiendo invertido en la travesía cincuenta horas. El yate venía tripulado por su propietario, el ex diputado por Bilbao don Horacio Echevarrieta, sus hijos y algunos amigos.

Inmediatamente de acercarse a la meta de llegada, fué visitado el yate por el rey, las infantas y palatinos, que felicitaron efusivamente por el triunfo obtenido al señor Echevarrieta.

En segundo y tercer lugar se han clasificado un yate francés y otro inglés, respectivamente.

Congreso femenino internacional

PRAGA, 30.—El Congreso Femenino Internacional ha tratado de los informes del trabajo hecho por las varias Secciones desde el anterior Congreso.

La Sección de los Estados Unidos ha ayudado a derrotar la ley naval y ha iniciado una Conferencia fronteriza de mujeres yanquis y mejicanas.

En Holanda y Dinamarca hubo una activa propaganda por el desarme y contra el servicio militar obligatorio.

En Alemania la Sección concentró su campaña en contra de la construcción del nuevo crucero y en favor del acuerdo francoalemán y de la reconciliación germanopolaca.

La señora Heitzka, austríaca, trató de las leyes nacionales e internacionales, diciendo que las dificultades políticas internacionales, debidas a las minorías nacionales y a la lucha de razas, demandaban una democracia real para todos, iguales ante la ley.

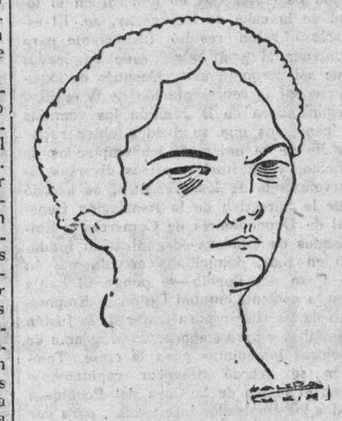

Camarada Emma Freundlich, diputada socialista austríaca, que interviene en las tareas del Congreso.

La señora Chattapadaya, india, habló de los males del imperialismo en la India. Declaró que la falta de irrigación de las tierras era la causa del hambre y que la falta de higiene causaba las epidemias.

Por término medio muere de malaria un indio por minuto.

El movimiento nacionalista es pacifista debido al principio de no violencia de Gandhi, cuya detención ha sido un severo golpe a la paz, pues, bajo su dirección, el movimiento político había progresado pacíficamente.

Apeló al movimiento pacifista para que protegiese a la nación india contra la influencia militarista.

La señorita Irene Ho, china, afirmó la conveniencia del contacto entre Occidente y Oriente, a fin de disipar incomprensiones.

EN LA CASA DEL PUEBLO

GRAN MITIN DE LOS OBREROS EN MADERA

En el teatro de la Casa del Pueblo se celebró anoche el mitin organizado por la Federación Local de Obreros en Madera, en el que tomaron parte los compañeros Santuy, por la Sociedad de Tapiceros; Santillana, por Aserradores Mecánicos; Génova, por Ebanistas; Ibáñez, por Carpinteros de Taller; Lucio Martínez, en representación de la Ejecutiva de la Unión General de Trabajadores, y Bruno Navarro, que presidió el acto, por la Sociedad de Tallistas y la Federación Local de Obreros en Madera.

Antes de comenzar el acto había ya en el local varios centenares de obreros, quienes con su presencia testimoniaban el ansia de resurgimiento que sienten todos los trabajadores que integran las industrias del mueble y de la madera, cuya organización lleva ya camino de volver a ser lo que fué en otras ocasiones: una de las más poderosas de Madrid.

El aspecto del teatro al comenzar el mitin recordaba el de los buenos tiempos de esta organización, en que con frecuencia llenaba por completo el amplio local al celebrar sus reuniones.

BRUNO NAVARRO

Comienza este compañero, que, como hemos dicho, preside el acto, manifestando que la Federación de Obreros en Madera, de acuerdo con los vocales obreros del Comité paritario, han convocado este acto para dar a conocer las bases presentadas a la clase patronal ante aquel organismo, y al mismo tiempo informar a los obreros en madera de la marcha que lleva la discusión de dichas bases, a la que los patronos hacen una sistemática obstrucción.

Hemos considerado—dice—que, como siempre, es un deber nuestro el daros a conocer todo lo que ocurre y teneros al tanto del desarrollo de nuestra actuación, porque, en definitiva, hemos de ir siempre de acuerdo con vosotros, que es de quien hemos de recibir la orientación y mandato.

Brevemente presenta a los oradores que han de tomar parte en el acto con las representaciones que respectivamente se señalan al principio de esta reseña.

ANTONIO SANTUY

Anuncia que será breve, pues aparte de que han de hablar otros compañeros y especialmente el que lo hará en nombre de la Unión General de Trabajadores, tienen que asistir a una reunión.

Relata lo ocurrido en el Comité paritario a partir de la constitución de este organismo y la petición hecha por los vocales obreros de que se respetasen y cumpliesen fielmente las bases que rigen en la actualidad hasta tanto se llegase a un acuerdo sobre las que se iban a discutir, pues los patronos, con motivo de una reclamación de los aserradores, anunciaron la denuncia del pacto.

Se presentaron las bases nuestras en el Comité paritario, y las dos primeras sesiones no se pudieron celebrar porque los patronos no asistieron.

Relata después la resistencia que la representación patronal comenzó a hacer desde un principio, dándose el caso de que las tres primeras bases hubo que dejarlas para el Pleno por no poderse llegar a un acuerdo dentro de la Comisión. Y da idea clara de esa resistencia el hecho de que no aducen razones.

Así pasaron tres meses, y al cabo de este tiempo nos expusieron unas razones que tuvimos que rechazar de plano por absurdas.

Recurrimos entonces a los Plenos extraordinarios, y a esto contestaron que ellos presentarían unas contrabases. Les dimos quince días para ello, y a esto contestaron que era insuficiente, pues no les daba tiempo para ir a un referéndum. Como quiera que esto último coincidió con el verano, se acordó darles dos meses.

Dice que se irá dando cuenta de lo que ocurra a los obreros, pues nada hemos de hacer sin vuestro conocimiento; ruega, en nombre de la Federación, que se extreme por todos la propaganda y el celo para que se cumplan las bases actuales hasta tanto se aprueban las otras; excita a que se denuncie cualquier infracción, y termina con párrafos de exaltación de la organización obrera, único baluarte en el que se puede defender con eficacia el proletariado.

CIPRIANO SANTILLANA

Comienza diciendo que ya era hora de que los obreros de la madera celebraran un acto como no se había celebrado aún desde la desaparición del Sindicato.

Recuerda la táctica circunstancial de aquel organismo para deducir que al fin se reconoció que la táctica que conviene a las organizaciones obreras es la de la Unión General de Trabajadores.

Señala el hecho elocuente de que sólo se han mantenido en sus puestos de lucha aquellos que estaban tildados de conservadores. Estos recogieron los restos de una organización y están al frente de ella, dando el pecho al enemigo.

Pinta la actual situación de los diferentes oficios de la madera y culpa a los malos compañeros de mucho de lo que ocurre, pues se da el caso de que al ir a hacer las inspecciones de trabajo aquéllos ocultan la verdad.

Censura la apatía, poca fe y falta de valor cívico de esos compañeros, los que al denunciar los atropellos e infracciones producen un gran mal; excita a todos al cumplimiento del deber; recuerda las luchas pasadas; relata la conducta que observan los patronos a partir de las peticiones que han hecho los aserradores, peticiones reiteradas, y a las que aquéllos han dado como contestación la de que no hay base para tratar.

Finalmente, dice, las han remitido al Comité paritario y anunciaron la denuncia del pacto.

Hace un llamamiento para que se agrupen en la organización, pues ésta ha de necesitar la ayuda de todos para contrarrestar la intransigencia patronal.

Los patronos llevan la táctica de obstruir la labor de los Comités paritarios con el fin de desacreditar estos organismos y con la esperanza de que con el descrédito conseguirán su desaparición.

Señala las consecuencias que puede tener esta conducta intransigente; anuncia que el compañero Génova dará lectura a las bases para conocimiento de todos; dice que ahora se está en la confección del censo profesional para llegar a crear la Bolsa del Trabajo; señala las dificultades con que tropezarán para hallar trabajo los que no estén inscriptos en dicho censo; hace una relación de las 55 inspecciones que se han realizado, en las que algunas veces no se ha podido levantar acta por ocultar la verdad algunos malos compañeros; termina hablando de los 42 juicios que se han celebrado en el Comité paritario y aconseja que para estos casos, cuando se lleven asuntos, que sea con razón y con justicia, pues esto es lo que da valor a nuestras demandas.

ANTONIO GENOVA

Habló de lo fácilmente que los obreros escuchan y hasta creen en las insidias que lanzan los patronos y sus representantes contra la actuación de los representantes obreros en el Comité paritario y contra este organismo, añadiendo que lo que deben hacer los obreros es informarse de sus propios compañeros, quienes les explicarán todo lo que hay en el fondo de las cuestiones que tanto interesan a los trabajadores.

Los patronos encaminan su campaña contra las gestiones que se realizan para determinar las bases que han de figurar en el contrato de trabajo, apelando a cuantos medios se les ocurren, incluso la coacción, pues han llegado a proponer en una reunión que ciertos patronos celebraron darse de baja en la contribución para que produjera efecto. Se ve que a lo que aspiran los patronos es a desacreditar el Comité paritario para que éste no llegue a regular legalmente las condiciones de trabajo y seguir ellos burlando las leyes sociales para aprovecharse del desorden en los asuntos sociales.

Leyó algunas de las bases de trabajo que los representantes obreros en el Comité paritario presentan, entre las que figuran las siguientes: Trabajo de cuarenta y ocho horas semanales, distribuídas en cinco días y medio. Supresión del trabajo a destajo. Dos semanas de vacaciones al año con sueldo. Los que lleven trabajando un año para un patrono disfrutarán, en caso de enfermedad, del jornal durante sesenta días. En caso de accidente en el trabajo percibirá el jornal íntegro los siete días de la semana. Creación de una Escuela profesional.

Para la discusión de estas bases, a la primera reunión, no asistieron más que dos patronos, y sólo para manifestar que no estaban conformes con las bases. Los representante obreros consignaron su protesta, por entender que el procedimiento que empleaban los patronos iba encaminado a demorar la discusión del contrato colectivo.

Por fin pudo reunirse el Comité, pero, acudiendo los patronos, emplearon toda clase de obstrucción y pretendieron aumentar el número de fiestas católicas, como la de San José, por ejemplo, porque, según los patronos, a este santo se le considera el patrón de la madera, siendo en realidad una fiesta que no se observa apenas entre las festividades reconocidas por la Iglesia.

Se dió el caso pintoresco de pedir los patronos que se suspendiera la discusión de las bases porque era verano y, por tanto, que se suspendiera la actuación del Comité paritario

Los obreros, que conocían el secreto de la propuesta, no se avinieron a tal pretensión.

Entiende el orador que la actuación de los patronos obedece, en parte, a la falta de organización de los obreros; si éstos pertenecieran a sus respectivas Sociedades, el Comité paritario actuaría con más diligencia y los patronos no se mostrarían tan intransigentes como ahora.

La organización obrera será la que determine las ventajas que se obtengan en el Comité paritario y demás organismos sociales.

GERARDO IBAÑEZ

Comenzó diciendo este compañero que los obreros consideran que el Comité paritario no es una panacea que arregle todos los asuntos, sino, por el contrario, se le considera como un medio que irá legalizando los nuevos derechos que los obreros van conquistando.

El hecho de que los patronos no quieran discutir las bases de trabajo que los obreros presentan es sencillamente porque aquéllos no tienen razón o no saben discutir, a pesar de que están rodeados de abogados.

No tienen razón los patronos cuando dicen que los obreros deseamos matar la industria, y debieran saber que nos anima todo lo contrario, o sea ayudar a que la industria progrese, por idealidad y conveniencia, pues aspirando nosotros a dirigir las industrias, es natural que deseemos que éstas tengan una vida próspera. Lo lastimoso de toda esta argumentación patronal es que los patronos no progresan en la proporción que corresponde a estos tiempos. Están muy atrasados, y por eso la industria no progresa como debiera, y les molesta que los obreros trabajen en condiciones más humanas.

Al fijar los patronos las fiestas que han de observarse, razonaban desde el punto de vista de que ellos son católicos y piden libertad para sus creencias, y sin querer advertir que con la libertad de ellos esclavizan a los obreros, restándoles jornales por días festivos que éstos no sienten.

El trabajo a destajo fué combatido por los representantes obreros por lo perjudicial que es para los trabajadores física y económicamente; los patronos defienden ese sistema de trabajo, y encastillados en sus deseos no quieren ni discutir, y pretenden que continúe el desorden, porque estiman que los beneficia.

Respecto al despido, los patronos mantienen la obsurda teoría de que los obreros no tengan derecho a la semana de despido sino después de tres meses de prueba, «porque antes no han podido darse cuenta de las condiciones de trabajo del operario». Definitivo.

Los representantes obreros señalaban una semana, por estimar que ese plazo es suficiente para conocer la capacidad profesional del obrero; pero los patronos siguen con su intransigencia.

Respecto a las vacaciones anuales con sueldo, los obreros proponían que por cada año de estancia en el taller se concediaran quince días de vacaciones con sueldo, a lo que los patronos se opusieron terminantemente.

También se solicita que los patronos faciliten la herramienta, pues no es razonable que el obrero tenga que aportar los elementos de trabajo. Deben ser los patronos los que los proporcionen.

Terminó diciendo que los obreros que no acuden a ingresar en su respectiva Sociedad causan un grave daño a la clase. Aquellos que dicen que no se organizan porque no se puede hacer nada se equivocan lamentablemente.

Hay que venir a la organización, donde se ha de crear la fuerza, el órgano que ha de proporcionarnos una vida más humana.

LUCIO MARTINEZ

Este compañero comenzó diciendo que no deben extrañarse los obreros de la oposición que los patronos realizan contra las mejoras que se van alcanzando en favor de los trabajadores.

Los patronos actúan de guardafrenos al objeto de aminorar la velocidad que llevan las cuestiones sociales.

No deben extrañarse tampoco de la oposición que hacen los patronos al contrato de trabajo, porque con ello laboran en beneficio de sus intereses. Los obreros deben, en consecuencia, actuar desde la organización para reducir la oposición de los patronos.

Hizo historia del trabajo forzado que los patronos han establecido desde los organismos donde han dominado, y cuando los obreros se asocian para evitar los abusos de los patronos, éstos instalan sus fábricas en pueblos más atrasados para explotar mejor a los obreros.

Los patronos huyen para no llegar a un acuerdo en cuanto a señalar las condiciones y normas de trabajo, y prefieren entenderse individualmente con los obreros, porque así los someten más fácilmente; porque saben que en cuanto el Comité paritario pruebe unas normas de trabajo, se verán obligados a cumplirlas y a considerarlas como preceptos legales.

En cuanto a la apertura y cierre de talleres, los patronos también prefieren que no haya una hora fija, sino que cada uno abra y cierre cuando quiera, porque así la inspección es más difícil y pueden los patronos burlar la jornada de trabajo y demás leyes sociales.

La semana llamada inglesa se practica en muchos paíse; pero no ganando durante la semana las horas de la tarde del sábado, sino empezando y acabando la tarea minutos antes y después en las horas de la mañana del sábado.

Habló de los delegados de taller, del buen servicio que éstos realizan y de la buena educación social que proporcionan, pues va mucha diferencia de que el patrono sea él solo el que resuelva las cuestiones del trabajo a tener que contar con el delegado del taller, y poco a poco el patrono se va haciendo a la idea de que no es dueño absoluto y tiene que respetar los derechos que los obreros adquieren por medio de sus organizaciones.

Los jornales no pueden estar sometidos a los cambios de moneda, y para eso hay que llegar a fijar desde el Comité paritario el salario mínimo, subiéndole con arreglo al progreso de los tiempos y tendiendo a elevar las condiciones morales y económicas de los trabajadores.

Bruno Navarro, que presidía, hizo un breve resumen de los discursos pronunciados, y añadió que habiéndose fijado la fecha del 12 del próximo mes para la discusión del contrato de trabajo, había que demostrar que allí irán los vocales obreros asistidos de una organización poderosa.

En el Comité paritario, como en todos los organismos, se obtienen las ventajas con arreglo a la fuerza que haya en las Sociedades obreras.

Si los trabajadores no se asocian y no tienen interés en estas cuestiones, no se obtendrán las ventajas a que tienen derecho. Todos debemos, estamos obligados a poner de nuestra parte cuanto podamos, y de ese modo las bases de trabajo, que a todos los obreros interesan, se aprobarán; de lo contrario, no esperéis más que una pequeña parte.

Recordó a los muchos trabajadores que habían asistido al acto, que hicieran propaganda personal hasta lograr que todos los obreros de la madera pertenezcan a sus respectivas Sociedades.

Todos los oradores fueron muy aplaudidos.

Deberes del afiliado al Partido

1.° *Asegurarse de que todos los camaradas que pertenecen a su Agrupación leen el periódico del Partido.*

2.° *Hacer propaganda cerca de los socialistas y simpatizantes que compran un periódico distinto de EL SOCIALISTA con objeto de que adquieran éste a diario, mejor suscribiéndose que comprándolo en la calle.*

3.° *Aprovechar todas las ocasiones para dar a conocer EL SOCIALISTA, desplegándolo en público, dándolo a otro compañero o enviándolo a alguno de fuera susceptible de ser suscriptor.*

4.° *No dejar de hacer propaganda en favor de EL SOCIALISTA en todos los lugares que frecuente.*

5.° *Repartir entre sus conocimientos boletines de suscripción, hojas sueltas y listas a favor de EL SOCIALISTA.*

6.° *No distribuir circulares ni pegar carteles sin hacer el reclamo de EL SOCIALISTA.*

7.° *Mandar a la Administración del periódico nombres y direcciones de personas que se calcule pueden hacerse suscriptores de EL SOCIALISTA.*

8.° *Buscar el modo de traer un suscriptor al menos cada mes.*

9.° *Procurar que la Sociedad de su oficio esté suscrita a EL SOCIALISTA y le subvencione.*

10. *Trabajar por el periódico como si de su esfuerzo personal dependiera la salvación del mismo.*

Una buena medida del Gobierno laborista

Concede vacaciones pagadas a 100.000 obreros del Estado.

LONDRES, 30.—El Gobierno laborista ha decidido conceder vacaciones anuales con paga a todos sus obreros industriales, dando así el ejemplo a seguir a la industria privada.

Unos 100.000 obreros empleados en el ejército, en la armada, en la fuerza aérea y en los establecimientos industriales gozarán de dicha medida.

Esta aspiración había sido solicitada infinitas veces por los Sindicatos obreros.

Los días de vacaciones que se conceden son, por ahora, seis.

Citrine, secretario de las Uniones obreras y presidente de la Federación Sindical Internacional, ha declarado lo siguiente:

«Esta bella acción del Gobierno laborista debe ser una prueba concluyente para los trabajadores del valor real de un Gobierno obrero.»

Declaraciones parecidas han hecho Bevin, secretario de los obreros del Transporte, y Thorne, secretario de la Unión de Obreros en General y Municipales.—White.

Instantáneas

La sinfonía de la paz

La cordialidad ha vuelto a iluminar alegremente el recinto diplomático de La Haya. Los delegados han respirado profundamente. Ya descansan los ánimos. Alegrémonos todos. La paz, naturalmente, está todavía lejana. Le cortaron las alas en 1914 y no ha podido desde entonces remontar el vuelo, temerosa de que uno de estos honderos pacifistas que pronuncian discursos solemnes le aseste un nuevo golpe. Ya es algo, sin embargo, que los diplomáticos estén bien avenidos. En fin de cuentas, ellos hacen las guerras y las deshacen. Por si acaso, hay que desearles que conserven el buen humor.

El buen humor parecía haberse alejado definitivamente de la Conferencia de La Haya. Lo ahuyentó desde las primeras sesiones la voz agria y demasiado fuerte de Felipe Snowden, a quien, por lo visto, le importan poco las garambainas diplomáticas. Ni siquiera sabe disfrazar las cosas vistiendo sus afirmaciones con el ropaje literario conveniente. Los demás delegados, al oirle, alargaron la cara y cuchichearon desasosegados. Briand se acarició el mostacho. El sutil diplomático japonés señor Adatci debió preguntarle en voz baja a su vecino: "¿Dónde irá a parar este bárbaro?" Algo grave, en efecto, estaba ocurriendo en la Conferencia. Snowden acababa de romper, como quien no le da importancia, la tradición más honorable de la diplomacia. Porque la diplomacia consiste esencialmente en el disimulo. Para ser diplomático hay que callar la mitad de lo que se piensa y decir la mitad de lo que debía decirse; sonreír con finura y a todo el mundo... Lo contrario precisamente de lo que ha hecho Snowden, que no ha sonreído a nadie ni ha callado nada. Lo que ha hecho ha sido recordar a todos la obligación de hablar claro. Porque el caso es que la diplomacia cada vez se encuentra más alejada de la verdad. No conoce más que dos caminos extremos: la riña o la mentira, que hace buenos todos los pareceres. Lo que parece imposible es reunir la sinceridad con las buenas formas, como sabía reunirlas aquel embajador español, don Pedro de Toledo, en la corte de Enrique IV de Francia. Un día, don Pedro conversaba en el Louvre con el rey. Enrique IV era un poco altanero y discutía con el embajador acerca de sus pretendidos derechos sobre la Navarra española. Don Pedro se mantenía firme. "Vuestras razones—dijo entonces Enrique IV—son buenas hasta que yo esté en Pamplona; pero entonces veremos quién podrá defenderlas contra mí." El embajador se levantó y se dirigió hacia la salida. "¿Dónde va usted tan de prisa?", le gritó el rey. A lo cual replicó don Pedro desde la puerta: "¡Eh, señor; voy a esperar a vuestra majestad en Pamplona para recibirle como es debido." Enrique IV, que era un barbián, se echó a reír y olvidó por completo a Pamplona.

En la Conferencia de La Haya también ha quedado victoriosa la firmeza de Snowden. El señor Briand, admirable templador de gaitas internacionales, ha conseguido templarlas todas: hasta la gaita rebelde del ministro laborista. Alguna vez desafinarán; pero hasta entonces podemos entregarnos tranquilamente a escuchar la dulce sinfonía de la paz.

Cartas yanquis

De la huelga de Gastonia

Hay que añadir un nuevo nombre a la historia del movimiento obrero: el de Gastonia.

La región de Gaston es la más importante en la industria textil del Estado de Carolina del Norte, con una población fabril de 60.000 trabajadores. Estos obreros, por regla general, están desorganizados y son pagados miserablemente.

La lucha comenzó en enero con la llegada de Fred Beal, propagandista de una organización comunista, que logró un empleo en la fábrica y fundó un Sindicato. Inmediatamente, y en unión de una veintena de obreros, fué arrojado del trabajo. Esto precipitó una huelga el 1 de abril, en que la mayoría de los 2.500 trabajadores de la Manville Jenckes Company salieron a la calle.

El 3 de abril hubo un encuentro entre los huelguistas que vigilaban las fábricas para impedir que se entrase al trabajo y la policía y las tropas.

El 18 de abril, a primera hora de la mañana, el domicilio sindical fué asaltado por una multitud enmascarada, destrozándose el mobiliario, rompiendo los libros y arrojando los enseres a la calle. Asimismo hicieron polvo el almacén de comestibles sindical. Los enmascarados lograron escapar y la investigación del jurado no logró hallar las personas culpables.

No hubo más dificultades hasta el 7 de junio. En dicha noche había un mitin sindical. Beale y otros líderes pronunciaron discursos instando a los huelguistas a vigilar las fábricas. Entonces comenzó el jaleo. Arrojáronse sobre los oradores botellas y huevos rotos. Una guardia sindical que se había formado tras el asalto del 18 de abril no pudo poner orden. Alguien avisó a la policía. Esta llegó y comenzó a atacar a los participantes del mitin, intentado desarmar a la guardia sindical. En el tumulto, el jefe de policía Aderholt resultó muerto y otros tres policías heridos.

Ahora, el propagandista Fred Beal y otros 25 miembros del Sindicato están procesados por el asesinato de Aderholt.

El juicio estaba señalado para fines de julio, siendo aplazado por un mes, a petición de la defensa, y transferido a otra región a causa de la hostilidad del pueblo local contra los defensores. Se celebrará a fines de agosto, y con toda probabilidad será un proceso muy largo.

Entre tanto, varios cientos de huelguistas están viviendo en tiendas de campaña, siendo socorridos con fondos recogidos por el Sindicato y por los simpatizantes. Toda la atención se concentra ahora en el proceso, y el objetivo del Sindicato, la organización de los obreros, ha sido dado de lado y olvidado.

* * *

La ciudad de Gastonia es un ejemplo típico de los métodos del capitalismo norteamericano, donde los obreros viven como esclavos bajo el feudalismo, a la manera baronal. Los trabajadores viven en casas de la Compañía. Y en el momento en que huelgan son arrojados de sus hogares. El Sindicato los ha provisto de tiendas de campaña. Así, la palabra campo obrero no es una expresión alegórica: es la afirmación literal de un hecho.

Otra cosa característica de la lucha obrera en Norteamérica es la incompetencia de la policía en proteger a los trabajadores y la violencia de la multitud contra los huelguistas. Esto ha sido algo corriente en la mayoría de las grandes huelgas. Más que esto, la mano de la ley, la policía, por regla general, se ha vuelto contra los asalariados, poniéndose en defensa del capitalismo.

* * *

Ya se han recibido protestas contra el proceso, procedentes de los simpatizantes alemanes, que aducen que el capitalismo va a asesinar a varios obreros inocentes. Y es muy posible que los comunistas hagan de esto una cuestión internacional y que lleguen aquí más protestas procedentes de otros países. Mas todo esto es una inútil dilapidación de energía. Las protestas, en este caso, no influirán en la decisión del Tribunal. El capitalismo no va a juzgar a los reos. Van a ser juzgados según las leyes de Norteamérica, que se basan en los procedimientos de los Tribunales anglosajones de la Edad Media. Todo dependerá de las evidencias suministradas.

No es cierto que el capitalismo yanqui sea, generalmente, más inhumano y salvaje en sus tratos con el movimiento obrero que lo sea el capitalismo de otros países; asimismo él no manifiesta su poder en los Tribunales como suponen en Europa. Según el corresponsal del semanario socialista de Nueva York, «New Leader», el juez es imparcial y los reos serán bien juzgados, y si no ocurre que se presenten nuevas pruebas en su contra, serán puestos en libertad, pues es muy difícil afirmar definitivamente quién mató al jefe de policía.

Andrés PRANSPILL