EL SOCIALISTA

FUNDADO POR PABLO IGLESIAS

ÓRGANO CENTRAL DEL PARTIDO OBRERO

Año XLV.--Núm. 6.528 — Madrid, viernes 10 de enero de 1930 — Precio del ejemplar, 10 céntimos.

Batalla constitucional en Austria

La lucha y el triunfo de la clase obrera

El ataque fascista ha sido rechazado. El derecho y la ley subsisten en Austria. Las intenciones de violentar a la clase obrera y de abolir los principios democráticos por «vía ilegal», usando de un movimiento sedicioso («putsch») o golpe de Estado, en una «marcha sobre Viena», no han podido ser coronadas por el éxito. El plan fascista se basaba en el hecho de que el proyecto de reforma constitucional elaborado por el Gobierno era «inaceptable para los socialdemócratas». Después de haber sido rechazado por éstos debía ser «decretado» por un golpe de Estado. Este golpe de Estado debía abrir la vía a un régimen dictatorial.

Y las cosas han ocurrido de otro modo. En la votación sobre el proyecto de Constitución, de 7 de diciembre, los socialdemócratas han votado contra todas las cláusulas que consideraban como ataques a los fundamentos democráticos del Estado o como medidas que minaban la igualdad de derechos de la población de Viena en relación con los habitantes de los demás lugares del país. Ninguna de las cláusulas perjudiciales para la clase obrera ha obtenido la mayoría de las dos terceras partes precisas para una modificación constitucional, y el presidente del Consejo nacional, un representante de los partidos burgueses, hubo de anunciar que cada uno de dichos preceptos quedaba «rechazado». El proyecto del Gobierno, que debía ser adoptado «sin la menor modificación», según proclamaban los jefes de la Heimwehr, que, en caso contrario, le darían fuerza de ley «con las armas en la mano», ha sido rechazado en todos sus puntos esenciales por la propia reacción; los fascistas de todos los matices han acogido esta repulsa con la rabia en el corazón, pero sin atreverse a lanzarse a la menor tentativa de violencia.

El fracaso del plan de guerra fascista es evidente para todo el mundo, y las tentativas de excusar esta derrota, falseando los hechos históricos y contando toda suerte de mentiras, no pueden modificar en nada la verdad de lo ocurrido. Por lo demás, los jefes de la Heimwehr, los doctores Steidle y Pfriemer, confiesan en el «mensaje oficial de sus organizaciones», que acaban de publicar, que el resultado «no es satisfactorio». Dicen, además, que el Estado actual, obedeciendo a las directrices de los partidos, no ha sabido utilizar las fuerzas de su movimiento popular para poner al adversario definitivamente en el terreno de la derrota, y llegan a la conclusión de que «nadie puede estar satisfecho del resultado, ni el Gobierno ni los partidos de la mayoría, y menos que nadie la población austríaca fiel a la patria» (léase fiel a la Heimwehr).

¿A qué sacrificios ha tenido que llegar la Socialdemocracia para conseguir el éxito en la lucha emprendida en defensa de la democracia?

El Congreso socialista de 8 de octubre de 1929 había declarado unánimemente que la Socialdemocracia estaba pronta a discutir una reforma constitucional, pero que había «ciertos proyectos para los cuales jamás se podría obtener el voto socialista en el Parlamento». Fuera de esas proposiciones inaceptables, los socialistas estaban prestos a someter el proyecto constitucional a un serio examen, si bien declaraban lealmente desde el principio que les parecía superfluo el querer tratar los problemas constitucionales con anterioridad a ocuparse de resolver la manera de conseguir los apremiantes recursos económicos que son precisos ante las actuales circunstancias por que atraviesa el país. Es necesario mostrarse dispuestos a discutir la reforma constitucional para salir al paso a las calumnias fascistas so pretexto de que era imposible modificar la Constitución situándose en el terreno parlamentario, y que se verían obligados a lanzarse por eso al terreno de la ilegalidad.

En estas negociaciones, que duraron siete semanas con intensidad extraordinaria, y en cuya tarea correspondió la máxima carga y responsabilidad al representante de los diputados socialdemócratas, el doctor Danneberg, nuestros camaradas han hecho toda clase de sacrificios posibles para poner en claro los puntos sobre los cuales se podían hacer concesiones a los partidos burgueses sin lesionar los intereses fundamentales de la clase obrera.

Esta disposición a hacer concesiones estaba inspirada por el deseo de permitir a los partidos burgueses operar su retirada de la situación sin salida en que se habían metido, dejándose arrastrar por las Heimwehren. El plan estratégico de los socialistas fué coronado por un éxito que sobrepasaba toda esperanza. Los fundamentos parlamentarios que las Heimwehren pensaban destruir salieron intactos; sobre esta base ya se convino el compromiso sobre la reforma constitucional, compromiso por el cual los partidos burgueses renunciaban a todo lo que era verdaderamente inaceptable para los socialdemócratas, en tanto que los socialdemócratas se hallaban prontos a votar ciertas modificaciones constitucionales, algunas de las cuales no se juzgaban útiles, pero que ninguna llevaba en sí peligro de consideración. De esta manera terminaba con ruidoso fracaso la intriga urdida por los fascistas, puesto que las finalidades que realmente ellos perseguían fueron rechazadas, y las modificaciones de la Constitución, tomando fuerza de ley, fueron todas votadas por unanimidad en el Parlamento.

Para hacer el balance de esta lucha interesante debemos hacer dos comparaciones. De una parte pongamos las medidas que alcanzan fuerza de ley para enfrentarlas con la Constitución que rigió hasta hoy; de otra parte, pongamos los resultados conseguidos ante los planes reaccionarios contenidos en el proyecto constitucional elaborado por el Gobierno. Resulta de estas comparaciones que se ha conseguido suprimir completamente los peligros que amenazaban a la democracia y a la clase obrera, y que las modificaciones constitucionales efectivas entran enteramente en los cuadros de las estipulaciones en vigor en las otras Repúblicas democráticas.

Pero otro día veremos esto.

Federico ADLER

De todo un poco

Con el ingenioso título «Las tomas de los Thomas» ha publicado en «La Libertad» lo siguiente don Cristóbal de Castro:

Este Thomas II es el ministro laborista del Paro forzoso. Laborista del paro, fíjense. El otro Thomas, fundador de la dinastía de las tomas de Thomas, o sea Thomas I, es, como ustedes recordarán, el ex ministro francés de Municiones y actualmente jefe de la Oficina del Trabajo en Ginebra.

Thomas I, conocido por «el mayor sueldo del Mundo», estuvo aquí recientemente, dejándose admirar por los papanatas y obsequiar por los papanóminas.

Thomas II, violentamente interpelado en las Comunes por conservadores y liberales, «hubo de confesar que, efectivamente, desde que están los laboristas en el Gobierno, el número de obreros parados ha acrecido en 200.000».

Pero a continuación, con «la dulce comodidad» característica de ciertos cabecillas del Socialismo, «fué aprobado un suplemento de crédito de 10.250 libras esterlinas (la libra se cotizó aquel día a 36,50 pesetas) para emolumentos y gastos de representación del señor Thomas».

Es decir, que Thomas II deja tamañito, en cuanto a tomas, a Thomas I. Y ambos, socialistas insignes y chupópteros eminentes, siguen siendo admirados por los papanatas y loados por los papanóminas.

Que el señor Castro sea enemigo de los Thomas y de los socialistas es un honor. El señor Castro era gobernador civil el día 13 de septiembre de 1923. ¿Comprendéis? Lleva seis años largos de talla lejos de los verdaderos papanóminas, y está que no puede más. Si produjera emoción en las «altas esferas» volver a declararse republicano, lo haría. Hay una dificultad, no obstante: la de que no le hicieran caso.

¡Y pensar que este señor ha ocupado la tribuna de la Casa del Pueblo!

Don Cristóbal: puede usted seguir en «La Libertad» desahogándose y recogiendo toda la inmundicia de las letrinas antisocialistas. Nosotros, como réplica, nos limitaremos a echarle a la cara esta sola palabra: «¡Romanonista!»

* * *

Ahora dice el señor Ossorio y Gallardo que él no ayudó al principio a la dictadura... ¿Cómo que no? El señor Ossorio fué uno de los que procuraron el desprestigio del Parlamento cuando el Parlamento procedía con mayor honradez. El señor Ossorio se ausentó de su escaño y se lanzó por España a pedir la clausura de las Cortes y la dictadura por decreto para realizar un programa distinto al de Primo de Rivera, en parte peor y en otros aspectos aceptable, pero al fin por medio de la dictadura, esto es, sin Parlamento y sin fiscalización. El señor Ossorio es católico, conservador, maurista, monárquico, partidario de la Constitución del 76... Con este programa, ¿con qué derecho puede aspirar a figurar entre los grupos sociales apoyados lealmente en el pueblo?

Las insidias que lanzan él y el reducido grupito de adoradores suyos—algunos notorios ex republicanos de la izquierda—no nos afectan ni nos producen impresión.

El señor Ossorio y Gallardo, ex gobernador de Barcelona, ex ministro de Fomento con Maura, por muchos esfuerzos que haga no podrá llegar a interesar al pueblo en sus propagandas, aunque a veces pretenda pasar por un bolchevique de guante blanco.

Porque don Angel siempre está en su sitio, sirviendo a su señor, aunque aparentemente hable de la libertad y de la democracia... cristiana.

* * *

Noticia que da la prensa católica:

El cardenal de Toledo tiene el propósito de que se realice en este año la instalación en la catedral de la calefacción de vapor y aire caliente, a más de restaurar la cristalería y el piso convenientemente. Dícese que también se van a instalar mamparas en las puertas y acaso un tornavoz de moderna factura para que las oraciones y pláticas puedan escucharse desde cualquier lugar del templo.

¿Qué tal? Se va a estar en la catedral toledana al pelo.

Se ve que el cardenal conoce la aguja de marear.

Y que es hombre moderno... para lo que le interesa.

* * *

El problema de la India es una grave cuestión para Inglaterra. «La Epoca», al reconocerlo, dice:

Un tanto de culpa en la exacerbación del problema hay que apuntarlo a MacDonald. Estaban pendiente de examen las conclusiones de la Comisión Simons, y una medida de elemental prudencia aconsejaba el silencio en tanto que no fuera ese «rapport» debida y maduramente estudiado. El Gobierno laborista se adelantó con impaciencia que sienta mal en las cumbres del Poder y se mostró propicio a otorgar a la India el Estatuto de Dominio. La seguridad de obtener éste amplió las filas de los extremistas.

¿Qué otra política podrían seguir los laboristas? ¿No los acusan de imitar a los conservadores?

Pero «La Epoca» no pase pena. Inglaterra ha sabido otorgar la independencia a sus antiguas colonias sin perder el enlace con la Metrópoli. En cambio, en España, ¿cómo se condujeron desde el Poder los amigos de «La Epoca»? ¿Dónde está el imperio colonial español?

Cuando se tiene el tejado de vidrio, ¿no es una audacia sin límites el pretender dar lecciones en estas materias a Inglaterra?

* * *

No es por pasión política, menos aún personal, por lo que censuramos la gestión municipal madrileña. Es posible que el señor Aristizábal sea un honrado administrador. No lo discutimos. Pero es un mal alcalde. De eso estamos seguros. Y un diario como «A B C», desde el otro campo, opina como nosotros, por lo que se verá a continuación:

Para quienes estimen—y se ha estimado en expresiones escritas y públicas desde las altas esferas oficiales—que es sobrado título para la Alcaldía de Madrid el ser persona ordenada, honorable y bondadosa, parecerá un descabello lo que hemos dicho. Y para quienes supongan que es un gran mérito hacer Caja de Ahorro de la del Municipio, también. Pero el fruto de ese criterio está de manifiesto en la mustia, lacia y anémica floración de estos seis años, coronados por un procedimiento receloso, medrosico, de aspavientos, que va preñando los cajones de la mesa presidencial con notas, iniciativas y proposiciones, conjuntamente adormecidas en el olvido o en la imposibilidad material de irlas viendo; porque todo se ha de ver con tamiz y microscopio, que para algo es título superior la meticulosidad, el orden, la prudencia, el empacho de escrúpulo. Ello con el reflejo inevitable en las filas edilíceas, donde un estornudo parece sonar a indisciplina y audacia. Y así está Madrid.

Sí, colega. Así está Madrid. Nosotros lo venimos diciendo a diario, casi sin esperanzas de enmienda. Pero también insistiremos.

Hay 3.000 presos

ROMA, 8.—Pasan de 3.000 los encarcelados por sospechosos con motivo de la boda del príncipe heredero de Italia con la hija del rey de Bélgica.

"¡Ninguno!"

Esto ha respondido don Roberto Castrovido a «Informaciones» al ser preguntado por los hombres de la vieja política que podrían volver a gobernar. Pero reproduzcamos sus propias palabras, que están muy bien, por cierto:

—¿Qué hombres del antiguo régimen considera usted aptos para volver a figurar en la gobernación del Estado?

—Ninguno.

—¿Qué hombres nuevos señala para actuar en primera línea en el futuro político?

—No puedo señalarlos porque creo que sería necesaria una revolución para darlos a conocer. Y ya dijo Larra en 1834: «A tiempos nuevos, hombres nuevos.»

La respuesta de don Roberto nos satisface. No así la de Lerroux, de puro estilo camaleónico.

Asteriscos

"La Venus mecánica"

Díaz-Fernández comparece ante el público con una novela. Con los ojos en la cubierta de este nuevo libro del joven escritor hemos meditado en los peligros de todo primer éxito rotundo. "Aquello estaba mejor", suele decirse con frecuencia. Y en el caso de Díaz-Fernández, "aquello" puede ser "El blocao", libro que acaparó, razonablemente, la atención de cuantos informamos al público de la aparición de libros con mérito. (Entre los últimos del año pasado deben citarse estos dos más: "Locura y muerte de Nadie", de Benjamín Jarnés, y "Luis Candelas", de Antonio Espina.) Ignoro si habrá quien dictamine de esa manera al acabar su lectura de "La Venus mecánica"; pero, para mí, este segundo libro de Díaz-Fernández prevalece sobre el primero. Aumenta sus buenos títulos de escritor. El primer mérito que conviene destacar es el del ritmo. Novela de compás acelerado, de emociones veloces. El signo de nuestro tiempo, contrariado, violentado por otra escuela literaria, de la que es certero debelador, por motivos estéticos y humanos, el autor de "La Venus mecánica". Esos dos motivos están presentes en la novela. Los presiente el lector en el estilo y en el tema.

El tema: política y amor; el estilo: ceñido y concreto. El escritor ha querido hacerse eco—lo ha estimado como deber—de una realidad actual. En ese sentido, algunas páginas son grifos de escape para la sensibilidad contrariada. Pero no se tema que la actualidad, o una interpretación vulgar de ella, empobrezca la novela. Díaz-Fernández sabe deslindar con profunda agudeza, con intuición de novelista, lo permanente de lo accidental, y así, se queda con lo que hay en la actualidad de más estimable: el anhelo de modificarla, la ansiedad de justicia. Como en el primer libro suyo, en "La Venus mecánica" comparece también el hecho social, enfocado desde un ángulo humano, con una gran simpatía. Tanta, que reconocemos en Díaz-Fernández a uno de los nuestros.

Los protagonistas—un periodista, una "cabaretiera"—tienen el libre albedrío de las auténticas criaturas. De las bien nacidas, bien en el sentido de logro perfecto. Ella, con sus cuitas, quizá corrientes, es admirable. Su fino instinto del amor, sometido a la prueba de la adversidad: en el comienzo de la vida y al medio de ella, la encauza en la vida y la lleva al mediodía de una maternidad resuelta y entrañable.

El novelista, en esta ocasión, ha acotado un pedazo de nuestra vida y ha mezclado en ella, en la de todos, reflejos de la suya. Esto ocurre con frecuencia cuando quien escribe no es un producto híbrido y acusa, por el contrario, una individualidad fuerte que le empuja por los caminos de la justicia. Sin conocerlo me imagino que ése es el sesgo que ha dado a sus días este escritor joven, entusiasta y vigoroso. Y, claro, su nuevo libro —gustoso, peleador y humano—responde a la llamada de nuestro tiempo. Que corra su suerte con la fortuna del anterior.

Julián ZUGAZAGOITIA

El problema de la madera

Hemos seguido con el interés que merece la discusión que viene sosteniéndose alrededor del problema de la madera, la que se ha promovido en virtud de la actuación y soluciones que presenta una Junta nombrada por real orden, titulada Junta de Racionalización de la Producción de Madera y de su Industria, y que acaba de ser disuelta por fortuna.

De un lado se afirma que es preciso racionalizar este problema, pero nos encontramos con la novedad de que en las soluciones que la citada Junta presenta no hay nada que se pueda considerar aplicable a la racionalización propiamente dicha, y, en cambio, ofrece otras solamente encaminadas a limitar la importación de maderas, regulando su adquisición y colocación en aquellas casas que hayan venido dedicadas a ese negocio con tres años de antelación por lo menos.

Los reparos que nosotros podemos oponer a lo que se propone tienen relación directa con nuestro modo de pensar en materia comercial e industrial.

Al proteccionismo, del cual somos enemigos por el daño que causa a los pueblos, se llega por diversos caminos, y proteccionismo disfrazado es lo que se propone, ya que se trata de obligar a consumir un género que hasta ahora no ha tenido aceptación en el mercado nacional por su calidad y precio. ¿Es que se quiere llegar a esa conclusión porque determinados bosques, que no dieron resultado, han caído en manos de personas adineradas?

Forzosamente hay que discurrir de esta manera, en virtud de que no se ha presentado un estudio señalando los males que el actual régimen maderero causa al país, y cuando no se presentan hay que considerarlos inexistentes, deduciendo lógicamente de estos hechos que no es conveniente alterar el actual desarrollo y relaciones que mantiene el problema maderero. En cuestiones económicas no se puede ni se debe proceder de otra manera, ya que al amparo de un sistema que tiene de vida muchos años, se han creado una serie de intereses y de riquezas que es forzoso respetar mientras no se pruebe de un modo que no deje lugar a dudas que lo conocido es malo y perjudica y que lo nuevo que se propone producirá indudables beneficios al vecindario.

Los que se oponen a que haya alteración en el actual sistema que se sigue en el problema maderero señalan que se producirán perjuicios de tres modos: 1.º Crisis en la industria de la madera, con el consiguiente paro forzoso de gran número de obreros que tienen su ocupación en los trabajos de la madera. 2.º Carestía de los artículos que se construyen con madera y de la casa habitación; y 3.º Despoblación de los escasos bosques que España tiene, ya que habrá que consumir en mayor proporción de la que en realidad se puede disponer si se aspira a que nuestra extensión y densidad forestal no se reduzca.

Es posible que las soluciones que presenta la Junta de Racionalización de la Producción de la Madera y de su Industria no sean, como dice, un monopolio; pero que es un proteccionismo que beneficia únicamente a los propietarios forestales, no cabe la menor duda, puesto que se pretende dar salida a lo que hasta ahora no la tuvo en un régimen de libertad de contratación.

España no es un país de riqueza maderera ni en cantidad ni en clase; en cambio, sí produce, como muy acertadamente se apunta, fruta, aceite, vino y hortalizas, que se prestan a la exportación.

Estos y otros artículos se han ido colocando, probablemente por aquello de la reciprocidad, en países productores de madera que tiene aceptación en nuestro mercado.

Si se trata de proteger, no nos explicamos el porqué se pretende beneficiar un artículo de escasa producción, con notorio perjuicio de otros que precisan de mercados extranjeros porque en el nacional no hay manera de consumirlos todos.

El problema que se plantea merece ser meditado en todos sus aspectos.

* * *

La «Gaceta» de ayer publica una real orden disolviendo la Junta de Racionalización de la Producción maderera y de su Industria y creando otra con distintas funciones, que se titulará Junta inspectora de la Economía maderera nacional, la que quedará integrada por los siguientes señores: don Octavio Elorrieta (director general de Montes), presidente; don Enrique Mackay, representante de la Administración forestal, vicepresidente; don Leopoldo Pardo, representante del ministerio de Economía; don Gonzalo Crehuet y don Antonio del Campo, representantes del ministerio de Fomento; don Fernando Nájera, representante del Instituto Forestal de Investigaciones y Experiencias; don Fernando Nicolás, don Juan A. Pérez Urruti y don Jesús Martínez Correcher, industriales asesores. Actuará de secretario el señor Nájera.

Rafael Calzada, espíritu luchador y demócrata, que ha fallecido recientemente en Buenos Aires.

Un número de seis páginas

EL SOCIALISTA y la Fundación Cesáreo del Cerro

El próximo domingo publicaremos un número de seis páginas con originales de selecta colaboración y las acostumbradas secciones informativas, revistas de libros, teatros, cines, música, etc., y una página especialmente dedicada a balance del año, Memoria de la Escuela y cuentas de la Fundación Cesáreo del Cerro, más la convocatoria para la junta general de representaciones de Directivas de las Sociedades de la Casa del Pueblo.

Será un número muy interesante, cuya lectura recomendamos a todos los camaradas.

¿Hombres nuevos?

Otro «viejo» político, el señor Lequerica, ha dicho sobre este tema lo siguiente en «Informaciones»:

Además, yo no puedo precisar sobre hombres nuevos, porque no los he visto ni alentar durante estos seis años. Unicamente el general Primo de Rivera ha destacado a todas luces su personalidad política; los que le acompañan en el Gobierno, en su mayoría, eran conocidos y estaban conceptuados en la antigua política, y, a la verdad, para mí, no han ascendido nada en el crédito que me merecían.

Con estos escarceos y con pedir un Gobierno de autoridad, se ha quedado tan satisfecho este acreditado maurista, en muchas cosas más reaccionario que las gentes de «El Siglo Futuro».

SIN TRABAJO

Los socialdemócratas en el Gobierno de coalición de la República Checoeslovaca

La gran victoria electoral de los Partidos Socialdemócratas en Checoeslovaquia es bien conocida. Después de las elecciones hubo de formarse nuevo Gobierno, ya que la antigua coalición burguesa y antisocialista quedó en minoría como consecuencia de las elecciones. No obstante, dicha coalición realizó toda clase de esfuerzos para salvar el viejo régimen reaccionario; pero todas las tentativas para ello fracasaron lamentablemente. Después de seis semanas de penosas negociaciones, los Partidos Socialistas en Checoeslovaquia consiguieron una nueva victoria. Siendo imposible un Gobierno de coalición reaccionaria, se ha formado en Checoeslovaquia un nuevo Gobierno de coalición, en el que todos los Partidos Socialistas han entrado: la Socialdemocracia checoeslovaca y la Socialdemocracia alemana, así como el Partido Socialista nacional del ministro de Negocios extranjeros, el doctor Benes. El bloque socialista, por tanto, es sólido y fuerte en Checoeslavaquia.

La Socialdemocracia checoeslovaca ha alcanzado en las elecciones cerca de un millón de votos. El Partido estaba plenamente convencido de que no se podía dejar a la reacción que siguiera haciendo daño en Checoeslovaquia, y que debía entrar en el Gobierno con un programa concreto; pero al mismo tiempo estaba unánimemente convencido de que no debía abandonar un solo instante al partido hermano de los demócratas alemanes y de que no podía entrar en el nuevo Gobierno de coalición sino conjuntamente con los socialdemócratas alemanes, así como con los socialistas checoeslovacos del partido del doctor Benes.

La Socialdemocracia alemana en Checoeslovaquia ha sometido la cuestión de la participación en la coalición gubernamental a un Congreso especial, que se verificó el 1 de diciembre de 1929 en Aussig; acudieron a esta Asamblea 371 delegados y fué ponente principal el doctor Czech. El Congreso, casi por unanimidad, se pronunció a favor de la participación en el Gobierno de coalición. El Congreso común de los socialistas checoeslovacos y alemanes, celebrado el 28 de enero de 1928 en Smichov, ha servido de mucho en las negociaciones actuales. Los camaradas Adler y De Brouckère asistieron a este Congreso, como se sabe, en calidad de representantes de la Internacional Obrera Socialista. Este Congreso fué la clave del arco de la unidad socialista en Checoeslovaquia.

No podemos cambiar la suerte de los trabajadorse en Checoeslovaquia —decía el doctor Czech en Aussig— más que con el concurso del proletariado checo. Los preliminares de una colaboración han sido establecidos en Smichov. ¡Nosotros no podemos romper ese lazo! Nosotros no seremos los esclavos de la política de coalición ni olvidaremos jamás el hecho de la lucha de clases. Debemos tener en cuenta igualmente la situación internacional y comprender que no podemos esperar, en tanto que el problema de la paz se encuentre en el primer plano de la política internacional, en ninguna política de desarme de los Gobiernos puramente capitalistas e imperialistas. Pero debemos tener en cuenta, según nos demuestra la evolución internacional, los peligros de propagación del fascismo. Y ante todo, nuestro deber consiste en hacerse cargo de las circunstancias muy difíciles del movimiento obrero en nuestro país. ¡Hay que continuar la acción iniciada en Smichov! Los socialdemócratas checos parten del punto de vista de que, habiendo contribuído a edificar el Estado, ellos son responsables, y que es imposible que un grupo político serio se forme sin ellos o contra ellos. Existe, además, la consideración de que nuestro partido está obligado a proscribir un régimen reaccionario.

El Congreso de los socialdemócratas alemanes aplaudió el informe del doctor Czech con ovaciones formidables. Fué un momento lleno de entusiasmo, una acción leal ante la Socialdemocracia checa. El partido checo hizo constar su agradecimiento y ha obtenido de los socialdemócratas alemanes el importante ministerio de la Asistencia y la Previsión social.

En el nuevo Gobierno de coalición checoeslovaca se encuentran actualmente seis socialistas. El socialdemócrata checo Bechyné es suplente del primer ministro. Los socialdemócratas checoeslovacos son ministros de Justicia (Meissner), de Instrucción pública (Dèrer) y de Abastecimiento (Rodolfo Bechyné); los socialdemócratas alemanes tienen la cartera de Asistencia y Previsión social (Luis Czech), y los socialistas nacionales las carteras de Negocios extranjeros (Eduardo Benes) y de Comunicaciones (Franke). El representante de los socialdemócratas checoeslovacos en la Comisión Ejecutiva de la Internacional Obrera Socialista, Soukoup, ha sido nombrado presidente del Senado de la República checoeslovaca. Además, el socialdemócrata checo Stivin y el socialdemócrata alemán Taun han sido elegidos vicepresidentes de la Cámara de diputados, y el socialdemócrata Heller, vicepresidente del Senado.

El nuevo Gobierno checoeslovaco, a cuyo frente figura como primer ministro el agrario Udrzal, y del que forman parte los representantes de los Partidos Socialistas, ha comenzado con un programa previamente concertado. Podemos esperar de él que se pondrá al servicio de la causa de la clase obrera, de la democracia, de la paz y del Socialismo.

Pero la Internacional ha recibido con ello gran beneficio moral. Los dos Partidos Socialistas de Checoeslovaquia se han unido para laborar, no solamente en la oposición, sino también en acción positiva y práctica sobre el terreno del Estado común.

Podemos afrontar el porvenir con tranquilidad y alegría. Ha sido posible marchar unidos, pues continuando así venceremos. La gran causa del Socialismo democrático sigue una marcha irresistible en Checoeslovaquia.

Doctor FRANZ SOUKOUP,
presidente del Senado checoeslovaco.

EN HONOR DE BERNSTEIN

BERLIN, 9.—Se ha celebrado el 80.º aniversario del nacimiento de nuestro ilustre camarada Eduardo Bernstein, culminando en una manifestación nocturna con antorchas que desfiló ante la casa del veterano compañero.

Bernstein salió al balcón y, profundamente emocionado, respondió a los discursos y a las aclamaciones.

Durante todo el día se recibieron ramos de flores y mensajes de felicitación.

El camarada Loebe, presidente del Reichstag, pronunció un discurso radiado narrando la historia del anciano camarada y su labor en pro del Socialismo y de la República.

INFORMACIONES DE PROVINCIAS

Andalucía

Notas de Baeza.

BAEZA, 9.—La velada anunciada para el día 6 del presente mes hubo necesidad de adelantarla, y en su consecuencia se celebró el día 1.º Fué un nuevo éxito para el Grupo artístico y demás camaradas que intervinieron, pues todos estuvieron muy bien en el desempeño de sus respectivos papeles.

Se obtuvo un resultado de 90,50 pesetas, más 0,50 y una peseta de donativos de los compañeros Juan Padillo y Andrés Navarro, que hacen 92 pesetas; el gasto fué de 54 pesetas, quedando un beneficio de 38 pesetas, que unidas a las 67,05 pesetas de fondo, hacen 105,05 pesetas.

— El próximo día 17 se celebrará otra nueva velada, a cargo del Grupo artístico, poniéndose en escena la grandiosa obra, adaptación de la tragedia rústica, en tres actos, de José Castellón, titulada «Paz» y la comedia de gracia en dos actos, original de Miguel Ramos Carrión y Vital Aza, titulada «Robo en despoblado», desempeñadas por las simpáticas y graciosas compañeras Trinidad Vegara, Cándida Rus y Vicenta Cruz Garrido, y los compañeros Francisco Vegara, José García, Francisco García, Pedro de Haro, Pedro Tomás, Antonio Martínez, Pedro Martínez y el apuntador, León Cruz Lechuga.

Esperamos que este acto, como los demás, se vea concurrido, en atención al fin que se destinan los beneficios que ellos reportan.

— En reunión de Juntas directivas celebrada recientemente se acordó, entre otras cosas, abrir una suscripción pública a fin de recaudar fondos con destino a las obras de la Casa del Pueblo; es de esperar que todos los trabajadores contribuyan con la cantidad que buenamente puedan, y de este modo pronto veremos la Casa de los trabajadores en las condiciones de comodidad y de higiene dignas de quienes la han de habitar. ¡Trabajadores: todos a contribuir con lo que cada cual pueda!

— La Juventud Socialista ha renovado su Comité, quedando elegido de la siguiente forma: Presidente, José García Cruz; vicepresidente, Francisco Vegara; secretario, Francisco García López; vicesecretario, Andrés Navarro Palomares; contador, Manuel Martos Villa; tesorero, Francisco Acero Montoro; vocales: Antonio Martínez, Benito Contreras y Francisco Náiera.

Revisora de cuentas: Juan José Cruz, Miguel Cruz Castro y José Moreno.

Estos camaradas están animados de los mejores deseos para trabajar por la Juventud y nuestras ideas.

— También se acordó en junta de Directivas nombrar a los compañeros Manuel Acero y Luis Bellón para que concurran el próximo domingo, día 12, a la reunión que se ha de celebrar en Jaén de representaciones de todas las Sociedades obreras de la provincia al objeto de crear la Oficina de Reclamaciones y Propaganda.

— El pleito existente entre fabricantes y cosecheros de aceituna aún no se ha resuelto; una Comisión de estos últimos ha visitado al gobernador civil y le han entregado varios pliegos con numerosas firmas de cosecheros, que reclaman la intervencin de dicha autoridad.

La Comisión regresó bien impresionada; pero a la hora de escribir estas líneas aún no hay nada resuelto.

El alcalde, que en un principio se negó a intervenir en este pleito, parece ser que ha convocado a una reunión de fabricantes, de la que desearíamos saliese la solución de este enojoso asunto, que interesa a tantísimas personas y se ventilan grandes intereses.

Una vez más decimos que si se hubiese dado cumplimiento a lo solicitado por la Casa del Pueblo sobre este asunto, no se hubiese llegado a todo esto, lo que demostrará a las autoridades la razón que nos asistía y el deber que tienen de intervenir en cuantos asuntos se susciten entre el vecindario.

La Comunidad de Labradores, por su parte, también se ha negado a defender a los cosecheros; por ello creemos que los pequeños propietarios deben venir a la Casa del Pueblo, que es su sitio, y entonces estos problemas que se les presentan se resolverán debidamente. La Comunidad no ha querido indisponerse con los grandes; ¡claro!, ellos se defienden unos a otros; pero los chicos siempre estarán indefensos. ¿Os servirá esta nueva lección? Ya lo veremos. Pues os esperamos con los brazos abiertos. Venid todos a vuestra Casa, y todos juntos nos defenderemos del enemigo de todos: el gran capitalismo.—Manuel Acero.

Nueva Junta directiva.

ALHAURIN EL GRANDE, 9.—La Sociedad de Obreros Agrícolas y Similares «La Esperanza» en junta general ha elegido la nueva Junta directiva, que es la siguiente:

Presidente, Miguel Rueda Galiano; vicepresidente, Francisco Naranjo Fernández; secretario, Diego Solano Serón; vicesecretario, Juan González Guillén; contador, Diego Millán Serrano; tesorero, Francisco Gallego Aragón; vocales: Salvador Torres Surita, Antonio Ramo Torres y Juan García Rodríguez.

Obstáculos que pueden vencerse.

ROSAL DE LA FRONTERA, 9. En este pueblo existe un núcleo de trabajadores conscientes de su misión que lucha con ahinco por las ideas. Pero toda labor pretende ser interrumpida por los manejos de algunos individuos, aliados de la burguesía. No debemos desanimarnos, camaradas. Esos obstáculos son la mejor prueba de que nuestra causa es justa y noble. Hay que seguir luchando, por tanto, hasta conseguir el despertar de los trabajadores de Rosal de la Frontera. Es preciso que haya en este pueblo una Agrupación Socialista poderosa para acabar con las intrigas y con los enemigos de la democracia.

A los jóvenes.

RIOTINTO, 9.—La juventud de estos pueblos dedica todas sus horas de ocio al fútbol. Ni libros, ni espectáculos educadores, ni nada que haga de ella una juventud sana capaz de enfrentarse con las injusticias del régimen social. Se viene diciendo a los jóvenes de continuo por nuestros compañeros que deben leer la prensa obrera y sobre todo EL SOCIALISTA, único diario que lucha con tesón y defiende a la clase trabajadora. Pero es tal la fiebre de balón, que no hacen caso de lo que se les dice. Esperamos, si embargo, que saldrán pronto de su error. El ejemplo que supone las conquistas logradas recientemente por los trabajadores organizados será suficiente lección. Si la juventud se da cuenta de su papel habremos conseguido mucho. Hay que orientarla repetiéndole constantemente que su puesto está en el Partido Socialista y en la Unión General de Trabajadores.—F. J.

Propagad el diario obrero.

LUCENA, 9.—Este es un pueblo de unos 40.000 habitantes y su riqueza es agrícola. Hay también, además de los agricultores, otros compañeros que se dedican a oficios industriales. Los metalúrgicos son los constructores de los célebres velones de Lucena. Pero, triste es confesarlo, no hay organización fuerte. Sólo un reducido núcleo de jornaleros mantiene relaciones con el Partido Socialista y la Unión General de Trabajadores.

Recibimos a diario un paquete con 26 ejemplares de EL SOCIALISTA. Se venden algunos días 15 nada más. Y se podían vender 500 si en este pueblo no hubiera tanta indiferencia hacia las ideas, pues habrá unos 7.500 trabajadores de uno u otro sexo.

Compañeros, propagad EL SOCIALISTA y cumpliréis con vuestro deber.—L. Ruiz.

A la Sociedad francesa «Piritas de Huelva».

MINA PERRUNAL, 9.—Lo que queremos es que nuestra Sociedad sea respetada por la Compañía como los trabajadores respetan a la Sociedad en que trabajan. Queremos que el pago sea diario y no como ahora se hace, porque es muy triste que el obrero tenga que trabajar cinco días para cobrar tres, y los dos restantes queden en la oficina y los trabajadores tengan que implorar de puerta en puerta quien les pueda anticipar un socorro para cubrir sus necesidades.

Queremos que a los obreros heridos se les dé el trato que se merecen y que se les pague, con respecto a la contrata, los tres cuartos de día que les corresponden, y la Compañía no lo hace.

Queremos también que para las reuniones nos proporcione la Compañía local. También queremos que a todo obrero que cumpla la tarea que la Compañía tiene estipulada en los zafreros se le pague como a los demás compañeros, porque es muy triste que haya en esta mina más de cien trabajadores jóvenes que ganan 18, 19, 20 y 21 reales, haciendo lo mismo que los que perciben 22 reales.—Júpiter.

Aragón

Constitución de una Sociedad obrera

ZUERA, 8.—Bajo la presidencia del compañero Antonio Garcelo se ha celebrado en este pueblo una reunión pública, en el salón de la Banda municipal, a fin de acordar la constitución de la Sociedad Obrera Agraria.

El presidente expuso a los reunidos que el objeto del acto era constituir una Sociedad, y que los propósitos inmediatos de este organismo serían, si así lo aceptaban los socios, recuperar para el pueblo, bajo la dirección municipal, el usurpado patrimonio; establecer los Comités paritarios de la Agricultura, y, por medio de la acción de la Sociedad, obtener unas condiciones de trabajo mejores que las que actualmente disfrutan los obreros. Exponiendo a continuación con gran claridad la importancia que estos extremos tienen para los trabajadores.

Leído el reglamento por que ha de regirse la nueva entidad, fué aprobado por todos los asistentes al acto.

Después habló el presidente de los beneficios que la Unión General de Trabajadores, con su fuerza y solidaridad, presta a los obreros asociados, y recomendó el ingreso de la Sociedad en ese organismo.

Compañeros: daos de alta en la Sociedad, que en ella encontraréis la defensa que necesitáis, y leed folletos sociales y EL SOCIALISTA, defensor de la causa de los trabajadores.—Un zuforiense.

Castilla

Dos actos de propaganda.

LA ROBLA, 9.—En esta población se ha celebrado una conferencia a cargo del compañero Emilio Rey, secretario de la Cuarta Zona ferroviaria, a la que asistieron muchos obreros del carril, mostrando su asentimiento a cuanto expuso el conferenciante. Este trató de los Comités paritarios y de la organización obrera, siendo muy aplaudido.

Otro acto se ha celebrado en Mataporquera, y en él dirigieron la palabra los camaradas Alfonso Calzada y Emilio Rey, secretarios, respectivamente de las Zonas ferroviarias sexta y cuarta. Los dos oradores explicaron la significación de los Comités paritarios y la organización obrera, y el numeroso auditorio premió la buena labor de aquéllos con una salva de aplausos.

Los agentes ferroviarios de estas líneas se deciden a ingresar en la organización, y ésta progresa de un modo franco y decidido.

Cómo vive el obrero agricultor.

MOSTOLES, 9.—La vida que llevan los obreros agricultores de este pueblo no puede ser más triste. A las seis de la mañana, en este tiempo antes de que haya amanecido, tienen que dedicarse a aparejar el ganado, e inmediatamente salir a realizar las faenas del campo, en donde tienen que permanecer hasta que se hace de noche para regresar al pueblo, dejar las caballerías e ir a la fragua a arreglar los utensilios del trabajo.

Ya muy tarde, se acuestan en un camastro, de donde tienen que levantarse varias veces durante la noche para echar piensos al ganado.

Todas esas operaciones han de realizarse por cuatro pesetas, de las que, por lo menos dos, se gastan en la comida que han de llevar al campo y el resto para el gasto de la, a veces, numerosa familia.

Pero esas cuatro pesetas se perciben el día que se trabaja, y téngase en cuenta que muchos días del año no se tiene ocupación, unas veces porque así quieren los patronos, otras porque llueve y otras porque hiela, de lo que resulta que no se gana jornal arriba de doscientos días al año. Es ésta una costumbre implantada por la clase patronal en su propio beneficio, y a los obreros no nos ha quedado otro recurso que aguantar, porque no estamos unidos.

Ahora ya tenemos organización, y por medio de ella, si somos como debemos ser, acabaremos con esa costumbre que tanto nos perjudica, se nos tratará mejor y ganaremos más.

¡Trabajadores: Vuestro deber para alcanzar los beneficios que nos corresponden es ingresar en la Sociedad! ¡Acudid, pues, a ella!—Nazario Hernández.

Nueva Directiva.

SALUDES DE CASTROPONCE, 9.—En la junta general celebrada por la Sociedad obrera de esta pueblo se ha renovado la Junta directiva, quedando formada del modo siguiente: Presidente, Isidro Viejo Fernández; vicepresidente, Isidoro Fernández González; secretario, Fidel Fernández Prieto; tesorero, Miguel Herrero Morla; vocales: Bernardo Fernández González, Antonio González Escudero, Victorino González Escudedo y Tomás Calvo de Lera.

Todos se proponen trabajar con entusiasmo por la organización obrera.

Notas del Bierzo.

PONFERRADA, 9.—La organización de Profesiones y Oficios Varios ha hecho una reforma del reglamento, como igualmente del título, lo que ponemos en conocimiento de cuantos tengan que dirigirse a ella. En lo sucesivo se titulará Sindicato de Profesiones y Oficios Varios del Bierzo.

La finalidad de esta organización y sus aspiraciones son: agrupar en su seno a todos los trabajadores de esta región, constituyendo Secciones en todos los pueblos en que haya un número de compañeros que lo soliciten.

Los obreros todos deben solicitar el ingreso en este Sindicato, que se encargará de cumplir las leyes que regulen el trabajo y el Retiro obrero.

Primero se crearán en Bembibre, Barco de Valdeorras, Villafranca del Bierzo, La Rúa de Petín y otros pueblos de menos importancia, que con las que tiene ya, las que merecen el debido respeto por los patronos, entre ellas la de Toral de los Vados, la que está obteniendo excelentes frutos para sus asociados, se obtendrán también para los de los pueblos que queremos organizar.

Esperamos de los pueblos que tengan interés porque se cree una Sección se dirijan a este Centro, el que se encargará de organizarlos, pues este Sindicato tiene un delegado destinado a estos menesteres.

— No son los momentos actuales los más apropiados, compañeros de Ponferrada, para que viváis al margen de la organización. Es preciso pidáis el ingreso los que no lo habéis hecho todavía, y los que habéis ingresado cumpláis lo mejor posible con vuestros deberes sindicales, pues se aproximan acontecimientos políticos en que será preciso nuestro concurso, el que no podéis negar como trabajadores fieles cumplidores con la causa proletaria porque llegue un día que consigamos los frutos de nuestros sacrificios.

Uníos todos, camaradas de las aldeas, a los compañeros de la ciudad, que quieren lo mismo que vosotros queréis.

¿No comprendéis que retrasáis la obra de emancipación social y colaboráis al fortalecimiento de las cadenas que os oprimen? Detengámonos a recordar unas frases del maestro: «La obra de los trabajadores es obra de los trabajadores mismos», la única manera de terminar con la explotación del hombre por el hombre.—Francisco Puente.

¡Madres!
En la DENTICION de vuestros hijos, acordaos de los célebres
PAPELES YHOMAR
(Tutelares de la infancia.)
1,60 en todas las farmacias.
A. GAMIR
Plaza de Mariano Benlliure, 3.
VALENCIA
GAYOSO -:- MADRID

MANUFACTURA ARMERO ESPECIALISTA REUNIDAS
FABRICA DE ESCOPETAS FINAS DE CAZA
ESPECIALIDAD EN ESCOPETAS DE TIRO DE PICHON
Dirección postal: Sociedad Anónima Cooperativa Danot-Bat.
Teléfono 225.
EIBAR (ESPAÑA)

Cataluña

Asambleas.

BARCELONA, 9.—La Agrupación Socialista celebrará asamblea general ordinaria el día 12, a las cinco de la tarde.

— La Sociedad de Obreros Impresores convoca a sus socios a la asamblea general ordinaria, que se celebrará el día 12, a las diez de la mañana.—M. Cuenca.

Extremadura

Nueva Agrupación.

PLASENCIA, 8.—En cuanto el nuevo gobernador civil de esta provincia apruebe el reglamento que hace tiempo se envió al Gobierno de esta provincia, se procederá a constituir la Agrupación Socialista de esta población, para lo cual ya contamos con 60 afiliados, entre los que hay varios intelectuales. Y todos están dispuestos a luchar en esta ciudad por el engrandecimiento de nuestros ideales.

Para llegar a este feliz resultado es justo señalar aquí que ha sido muy eficaz la activa y acertada labor llevada a cabo por nuestro camarada Teodoro López Serrano, quien además ha lanzado un manifiesto, dirigido a los ciudadanos de ideas progresivas de la ciudad, que ha sido bien recibido por la opinión.

También se han formulado unas preguntas muy oportunas en estos momentos, que determinarán contestaciones favorables al Socialismo.

Todo ello contribuye a que las ideas emancipadoras adquieran verdadera importancia en esta población.—Julio Dimas.

Galicia

Reunión de la Sociedad Cooperativa de Casas baratas «Concepción Arenal».

LA CORUÑA, 9.—En el local del Salón Doré celebró asamblea general ordinaria esta entidad cooperativista.

Después de aprobada el acta de la reunión anterior, seguidamente se dió lectura de la Memoria de la Junta directiva, haciéndose constar en la misma que la Sociedad sale del año 1929 más fortalecida que nunca y segura para ir desde luego a la construcción de la ciudad satélite.

Tiene esperanza la Directiva de que al promulgarse la nueva ley de Casas baratas en este año se aprobarán las bases de un concurso, contando con ofrecimientos de varias Sociedades constructoras.

El balance económico de la Cooperativa es de 182.233,15 pesetas.

Fueron reelegidos para los cargos de secretario y contador, respectivamente, don Manuel Gómez y don Juan J. Campillo, y nombrados vocales don Dionisio Naneira y don Bernardino Varela.

Por último se acordó nombrar socios honorarios a los arquitectos señores Tenreiro, Mariño y Estellés; felicitar al alcalde de Vigo por su labor en favor de la construcción de casas baratas en dicha ciudad; enviar comunicaciones a todas las entidades económicas y políticas con objeto de recoger firmas de aprobación para la rápida edificación de la vivienda económica; visitar a las autoridades y al Colegio Médico para obtener la cooperación, y se nombró una Comisión encargada de investigar las casas que no reúnen condiciones confortables para habitarlas y denunciarlas por insalubres.

— Por el gobernador civil fué aprobado el reglamento de la Sociedad Unión de Obreros y Similares de la Industria Textil «La Hilatura», de Présaras (Vilasantar), afecta a la Federación Nacional del Ramo y a la Unión General de Trabajadores.

Dentro de breves días se celebrará la reunión de constitución.

— También fué aprobado el de la Sociedad de Ganados «La Nueva», de Castelo (Culleredo).—Iglesias.

Los obreros de carga y descarga.

ORENSE, 9.—Es verdaderamente vergonzoso lo que con estos trabajadores está sucediendo; para ellos la jornada es de doce y catorce horas; no hay descanso dominical ni semanal; tampoco estos patronos cumplen la ley del Retiro obrero; los jornales, a pesar de lo duro del trabajo, no exceden de cinco pesetas; son tratados sin ninguna clase de consideración, y cuando alguno pretende disminuir en algo este estado de esclavitud por no poder resistir más y agotársele sus fuerzas físicas, es despedido del trabajo sin ninguna clase de respeto; los vocales obreros en el Consejo local de Trabajo (organismo que hace seis meses no celebra reunión, aunque es obligatorio que se reúnan mensualmente) tienen denunciado estos atropellos, y reconociendo que son ciertos, nadie ha procurado poner remedio a tanta infamia.

Nosotros, desde EL SOCIALISTA, reclamamos de quien corresponda se ponga fin a estos abusos

Por humanidad debiéramos ser atendidos.—M. Suárez.

El camarada Emilio López Lamas, muerto en accidente.

LUGO, 9.—Víctima de un accidente desgraciado ha fallecido el camarada Emilio López Lamas, presidente del Centro Obrero y uno de los militantes que con más entusiasmo actuó siempre para procurar el engrandecimiento de la organización obrera.

El cadáver de López Lamas fué trasladado al salón del Centro Obrero, convertido en capilla ardiente, por la cual han desfilado numerosísimos trabajadores.

La ceremonia del entierro, verificado hoy, ha constituído un impónente acto de duelo, al que se han adherido los trabajadores de esta capital, que en su mayor parte abandonaron las tareas.

Nos adherimos muy cordialmente al sentimiento que experimentan los trabajadores de Lugo ante la pérdida del que fué activo e inteligente luchador societario.

Levante

Más de la crisis alpargatera.

VALL DE UXO, 9.—La crisis alpargatera se agrava por momentos; el pueblo está en plena desolación; lo que sufre la clase obrera es ya insoportable; el hambre nos amenaza por instantes; las mujeres lloran en sus hogares al oír pedir pan a los hijos de sus entrañas y no poder dárselo.

¿Qué hacemos los obreros alpargateros? Venimos hace ya más de año y medio ganando irrisorios jornales de dieciséis a veinte pesetas por semana; pero de unas semanas a esta parte solamente ganamos ocho o diez pesetas y con estos jornales nos es imposible vivir. ¿Qué hacemos, obreros de Vall de Uxó? La organización es nuestro punto de salvamento. Acudid a ella sin vacilación.

¿Qué hacemos, obreros alpargateros de Vall de Uxó? Hay que decidirnos todo lo más pronto posible, si queréis mejorar vuestras condiciones de trabajo y de jornada, en organizarnos en debidas condiciones, y por el momento buscaremos todos unidos una resolución en la que podamos salir de esta situación tan desconsolada y poder darles pan a nuestros hijos.

Consideramos esto como un deber imperioso.—El vigía del valle.

Importante junta general.

VILLENA, 9.—Los obreros agrícolas han celebrado con gran animación junta general. La concurrencia era de las que alegran el ánimo, al pensar que el obrero del terruño acude a la organización como único baluerta de su defensa.

El compañero vicepresidente, que presidía, les habló de lo que hay que hacer para que se vaya alcanzando un verdadero mejoramiento, diciendo que junto al mejoramiento del salario hay que luchar porque desaparezcan formas de trabajo como el destajo.

Tomó posesión la nueva Junta, cuyo presidente, el compañero Pascual Baenas, concedió la palabra a los que desearan hacer preguntas, hablando el compañero Pedro Hernández para dar ánimos; Gómez, para seguir buenas prácticas, y Maruenda ofreciéndose, en nombre de la Directiva saliente, para cuanto necesite la entrante.—Levantino.

Vascongadas

Notas de Vitoria.

VITORIA, 9.—El domingo, día 5, por la noche, con el salón de actos rebosante, se celebró una magnífica velada teatral, en la que se presentó el Cuadro artístico con el drama en verso original de José Jackson «Una limosna por Dios», y el juguete cómico de los señores Montenegro y Peña «Pulmonía doble».

Ante el enorme éxito alcanzado, sin excepción alguna, por todos sus componentes, se acordó repetir la velada el día 6, con el mismo programa.

El triunfo obtenido y las palmas cosechadas les servirán de estímulo para perseverar en la labor emprendida, en la seguridad de que redundará en beneficio de la organización, que es a todo lo que aspiran.

Al terminar el acto, todos los noveles artistas fueron muy felicitados, pues hay que tener en cuenta que, a excepción del compañero Domenech, que dirige el Cuadro artístico, y de la compañera Concha Lanzurica, que representa admirablemente el papel de Elena en «Una limosna por Dios», era la primera vez que salían a escena.

Dignos de encomio y alabanza son también los compañeros Primitivo Ruiz, Agustín Vélez de Mendizábal y Miguel Marín, los cuales, en los ratos que tenían libres a la salida del trabajo, han hecho, los dos primeros, la labor de escenografía, que por cierto es admirable, y el último, la de baterías eléctricas.

La Federación de Sociedades Obreras está bien encauzada.

¡Compañeros: Continuemos la labor emprendida en todos los aspectos! ¡Todo por la organización!—J.

CORONAS PLANTAS Y FLORES
RUBIO, Concepción Jerónima, 3.

UN LIBRO DE ESTUDIO
KARL MARX
EL HOMBRE DE PENSAMIENTO : Y EL HOMBRE DE ACCION :
Impresiones íntimas y juicios críticos de Lenín, Lafargue, Engels, Liebknetch, Rosa Luxemburgo, Eleonora Marx, etc.
Precio: CUATRO pesetas
Pedidos a EL SOCIALISTA, Carranza, 20, Madrid.

VINOS, COÑAC, CHAMPAN Pedro Domecq JEREZ DE LA FRONTERA

Folletín de EL SOCIALISTA 13

"Origen de la Internacional y su desarrollo hasta la víspera de nuestra revolución del 68"

Por Juan José Morato

Señor Alonso Martínez: «Queriendo evitar a la civilización días de luto, digo a las clases medias que se ponga en las leyes el freno saludable a estos extravíos para impedir a tiempo el mal.»

Señor Nocedal (don Cándido): «No os queda más remedio que elegir entre don Carlos o el petróleo; porque don Carlos vendrá de todas maneras, pero puede venir antes o después del petróleo.»

Señor Moreno Nieto: «Recuerdo que un escritor francés, contestando a ciertos filántropos que clamaban contra la pena de muerte pidiendo respeto a la vida de los criminales, les decía: "¡Ah! que los señores criminales comiencen." Pues eso diré yo a los señores defensores de la Internacional: Que los señores internacionalistas comiencen respetando los fueros y derechos de la sociedad.»

Señor Ríos Rosas: «Hemos discutido quince días la Internacional, y hemos adquirido todos, o casi todos, la idea de que es contraria a la moral y a la seguridad del Estado. Considerad, señores, si no termina esta discusión dando aquí a sus ideas un explícito voto de censura, la fuerza que va a adquirir esa Asociación, mortal para las actuales instituciones.»

Y el señor Cánovas, dejando a un lado circunloquios, hipocresías y melindres: «No hay más medio de discernir lo que es justo y bueno que la lucha y el triunfo.»

En vista de esta discusión, y conociendo bien a los hombres del Gobierno y a sus posibles herederos, el Consejo federal envió instrucciones y señas reservadas a las Secciones, pidiendo también señas con objeto de estar prevenidos. Todo se realizó sin tropiezos.

El 19 de diciembre se acordó llevar a cabo una campaña de propaganda—y también de previsión—por el norte, el sur y el este de España, designándose para visitar el Norte a Morago, el Sur a Lorenzo y el Este a Francisco Mora. Morago no aceptó el encargo, por lo que se nombró a Iglesias.

En esto llegó el 17 de enero de 1872, y apareció en la «Gaceta» la famosa circular de Sagasta poniendo a la Internacional fuera de la ley y ordenando a los gobernadores la disolución de las Secciones de aquella «utopía filosofal del crimen».

Aquel mismo día se reunió el Consejo federal para tomar acuerdos, asistiendo a la sesión Morago y Lafargue, que habían sido invitados expresamente, discutiéndose mucho y acordándose dirigir una circular reservada a las Seciones, de las que ya se tenían señas seguras, encargándoles firmeza, que mandasen otras señas sobre las ya recibidas, que nombrasen otro Consejo en previsión de que fuese preso el que entonces existía y cuantas precauciones se adoptan en estos casos.

Comenzó en seguida la persecución gubernativa contra la mentada «utopía filosofal del crimen»; pero algo y aun algos la contuvo una circular del fiscal del Tribunal Supremo de 23 de noviembre de 1871, el que, aclarando dudas de sus subordinados, escribió estas palabras de oro puro:

«Para el ministerio fiscal es contrario a la moral pública todo lo que por el Código penal está calificado de falta o delito; ni más ni menos. Los hechos, delitos o faltas están prohibidos y penados por la ley; los hechos que la ley no califica de faltas o delitos podrán no ser morales ni en el concepto público ni en el concepto privado; pero, así y todo, no pueden ser materia de proceso criminal.»

Este fiscal admirable, don Eugenio Díaz, fué destituído inmediatamente; pero su noción de los deberes del ministerio fiscal prevaleció, y la persecución quedó reducida a las chinchorrerías, molestias, atropellos y aun barbaridades de la autoridad gubernativa.

Se celebraron reuniones de protesta en casi todas las Secciones, se publicaron hojas, «La Emancipación» escribió una especie de desafío, que firmó Lorenzo como secretario del Consejo de redacción, y el Consejo federal publicó un manifiesto-circular áspero, viril, digno, lleno de doctrina, que aplaudió toda la Internacional, y que censuró la prensa en general. En este manifiesto se fijaban de un modo claro los ideales de la Internacional concretados en acuerdos de los Congresos, repudiando todo lo que no fuera esto.

Y ya entrado febrero se realizó la excursión de propaganda, que duró veintidós días, y que sólo pudo realizarse por las comarcas sur y este a causa de la escasez de dinero. Fué fecunda la campaña, llevada a cabo por Francisco Mora y Lorenzo, que llevaban el mandato de promover la fundación de núcleos «Defensores de la Internacional», o sea grupos de los afiliados más firmes y resueltos para que defendiesen el organismo y quedasen unidos en el caso de que aquél fuera disuelto y estuviesen preparados para posibles contingencias revolucionarias. Y así se llegó a principios de abril, en que se celebraría el Congreso de Zaragoza.

Así, en lo que es historia de España, que en lo demás se llegó ya iniciada la discordia dentro de la Internacional en Madrid.

Evidentemente, el acuerdo de la Conferencia de Londres relativo a la acción política estaba en contradicción con el del Congreso de Barcelona, y había que cohonestarle. Realizó esta tarea, en 27 de noviembre, la pluma experta de José Mesa, sin que recibiera inspiración alguna del Consejo de Londres, como se ha supuesto.

Veamos cómo salió del atolladero. «¿Quiere esto decir—escribe después de un hábil preámbulo y de copiar el acuerdo—que debamos tomar parte en las luchas electorales, que debamos acudir a las urnas, donde nos llaman nuestros adversarios, imponiéndonos las condiciones que mejor les plazca y reservándose todas las ventajas? De ningún modo; y si así fuera, nosotros no nos creeríamos obligados a seguir los consejos de la Conferencia de Londres, pues en definitiva sólo se trata de consejos que los trabajadores de cada región podrán aceptar o rechazar, según las circunstancias y las condiciones políticas en los países respectivos.

Mas sin disentir en esto de la opinión de los delegados a la Conferencia, sino, por el contrario, conformándonos enteramente con su manera de considerar la cuestión, los trabajadores españoles debemos separarnos de una vez para siempre de los antiguos partidos políticos formados por las clases poseedoras, incluso del partido republicano federal tal cual se halla constituído hoy, es decir, influído dirigido por hombres de la clase media, que viven en perfecta inteligencia con lo existente.

Abstengámonos por completo de toda participación en eso que los políticos llaman, con tanta verdad como cinismo, juego constitucional; no contribuyamos nosotros mismos a remachar nuestras cadenas; no sancionemos con nuestros votos nuestra propia condenación. Hagamos el vacío alrededor de todo lo existente, y ello solo se derrumbará.»

Esta explicación la reprodujo «La Federación», sancionándola así, y también reprodujo su artículo titulado «No vayamos a las urnas», que apareció en vísperas de las primeras elecciones legislativas de 1872.

En esto se estaba cuando llegó a Madrid Pablo Lafargue, que como viera una convocatoria a junta general de la Federación local, asistió a ella.

Observó con el natural desagrado que para discutir el pleito de las Federaciones suizas sólo se dió lectura a la circular del Jura, oponiéndose Morago a que se leyera la circular de la Federación romanda; pero no era aún afiliado, y calló. Días después entraba en la Sección Varia, y en la primera sesión celebrada pidió que el Consejo federal de la región española hiciese públicas cuantas comunicaciones hubiera recibido de Londres, con lo que se demostraría la absoluta buena fe e imparcialidad de este Consejo.

Al día siguiente fué llamado al Gobierno civil, notificándole que no debía intervenir en acto alguno público, y que sería enviado a Soria con residencia obligatoria. Lafargue se trasladó a Alcalá de Henares, donde estuvo unos días, y volvió a Madrid, cambiando su apellido por el de Farga en vez de Lafargue.

Y entró en relaciones con los redactores de «La Emancipación», ofreciéndose para ayudarles, lo que hizo a partir del número de 14 de enero, inaugurando su colaboración con un artículo titulado «La huelga de los ricos», trabajo del mismo corte que la «Religión del capital», «El derecho al ocio», etc.

Desde entonces no dejó de escribir artículos llenos de doctrina positiva. De estos artículos fueron muy comentados unos que formaron la serie titulada «La organización del trabajo», que merecieron censura de muchos elementos inteligentes de la Federación local.

Al propio tiempo, Lafargue, con Lorenzo, redactó el magnífico informe acerca de la propiedad, que el Consejo federal hizo suyo y llevó al Congreso de Zaragoza, y procuró instruir a sus nuevos amigos, no sólo en puntos oscuros referentes a doctrina, sino respecto al alcance de la acción política de clase, la lucha de clases y otros conceptos nebulosos hasta entonces.

Quizá para contrarrestar el efecto de los artículos, llenos de saber, de Lafargue, unos cuantos amigos de la Federación local, con Morago al frente, comenzaron a publicar, en el mes de febrero, otro semanario, que llevó por título «El Condenado» y que ilustró José Luis Pellicer.

Y ocurrió algo más. A fines de febrero se reunió en Madrid una asamblea de representantes del partido republicano federal, y «La Emancipación» creyó oportuno dirigirles una carta pidiéndoles opinión concreta acerca de la circular del Consejo federal publicada cuando Sagasta declaró a la Internacional fuera de la ley, para «saber dónde están los amigos y dónde los enemigos de la clase trabajadora».

Este acto, realmente poco respetuoso de la disciplina, no fué del agrado de muchos elementos de la Federación local, precisamente aquellos que veían de mal ojo la gestión de Mesa en «La Emancipación», y en vísperas de abril fueron expulsados los redactores del periódico, que eran, como sabemos, Iglesias, Lorenzo, Mesa, Mora (F.), Pagés y Pauly, todos del Consejo federal, en el que quedaban sólo Angel Mora, Calleja y Sáez. Estos tres acordaron que siguieran sus compañeros, tanto más cuanto que el Congreso había de tratar el asunto de la expulsión y estaba en víspera de celebrarse.

No procedieron bien los redactores de la Internacional, porque al cabo no eran más que miembros de la Federación local, la única indicada para dar o no dar aquel paso de habilidad política; pero el correctivo fué excesivo, y, por tanto, injusto.

En estas condiciones se llegó al Congreso de Zaragoza.

¡Trabajadores! Leed
"EL BOTIN",
por Julián Zugazagoitia
5 pesetas. CARRANZA, 20

TEATROS

Infanta Beatriz.

"Vida y dulzura"

La comedia de Martínez Sierra y Rusiñol que ayer se representó en el Infanta Beatriz fué escrita hace ya muchos años. Los autores no han hecho ahora más que remozarla, es decir, vestirla —literariamente ha-

CATALINA BÁRCENA

blando—con arreglo a los días que corremos. La misma criatura vestida con un traje más airoso. Y sin que se le noten mucho los años. Si no puede decirse de ella que es una comedia moderna, porque ninguna novedad hay en su técnica ni en su planteamiento, tampoco puede decirse que sea una comedia vieja. Se trata, sencillamente, de una comedia que está bien hecha, definición que no tiene nada de sorprendente si se tienen en cuenta los nombres de los autores. El asunto de la comedia es harto sencillo. Una familia que encuentra la razón de la vida en las disciplinas científicas acaso porque el ambiente pueblerino en que vive no le ofrece estímulos más apre-

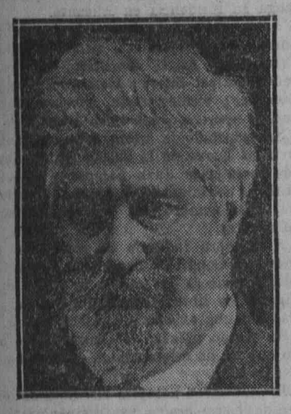

SANTIAGO RUSIÑOL

miantes. Sus amigos son pocos y escogidos; varones sesudos y entregados también a la ciencia. Fuera de la ciencia no hay nada y todos los actos de la vida deben explicarse mediante un riguroso y frío determinismo. La llegada de una mujer hará cambiar las cosas. El ambiente seco, enrarecido, se purifica con un aire de juventud. ¡Al diablo los libros!, vendrán a decir al fin los doctos varones, con el arrepentimiento tardío de quien ha dejado pasar en vano por su puerta, sin rendirles homenaje, el amor y la dicha.

El amor y la dicha, representados en una pareja joven que ve la vida tal como es, sin complicaciones científicas que resultan, en fin de cuentas, lo menos científico que existe. Nin-

GREGORIO MARTINEZ SIERRA

guna ciencia hay comparable a la ciencia de la alegría. La alegría la encarna en la comedia Catalina Bárcena. La encarna con toda la gracia que podía esperarse de ella.

Toda la comedia está construída con un dominio técnico admirable. Las escenas tienen una vivacidad que se sostiene gallardamente en el transcurso de los tres actos. El diálogo —¿habrá que decirlo?—, delicado, ágil, está impregnado de un fino humorismo, matizado en ocasiones por un tono de suave melancolía. En el desarrollo de la obra se advierte claramente la maestría de quienes le dieron vida.

Ayer se la dieron también los intérpretes. En conjunto, dando el lugar preferente que es de rigor a Catalina Bárcena, la representación constituyó un acierto que hace inútil destacar nombres. Al final de los actos, después de los consiguientes alzamientos de telón, hubieron de mostrarse en el escenario la figura burda de Martínez Sierra y la traza caballeresca, de perfil romántico—ya en declive—, del ilustre Santiago Rusiñol.—M. Albar.

Fontalba. Presentación :: de Camila Quiroga ::

Anoche reapareció en el teatro Fontalba al público madrileño la compañía de Camila Quiroga. Escogió de entre su calificado repertorio de obras una, «La madrecita», del autor argentino Francisco Defilippis, pareja en las trazas y el linaje a aquellas con que la temporada última rindió homenaje la insigne actriz al buen teatro, al teatro fino, literario y cuidado, que aquí entre nosotros se echa de menos, por desgracia. Queremos decir que al actuar de nuevo en Madrid compañía tan saturada de arte escénico, no ha tenido que recurrir, como es costumbre, a las galas excepcionales de los días en que se reta a la crítica.

Sírvanos de punto de referencia la temporada que Camila Quiroga realizó en Lara. Todo su repertorio fué, día por día, una presentación. Facetas renovadas de la ductilidad de la artista. Teatro de altura, ajeno a la frivolidad que entretiene, y lleno, en cambio, de fuerza, de emoción, de buen estilo. Aquel sabor recio, regusto inédito hasta ahora, que nos había dejado Camila Quiroga con sus matizaciones inconfundibles, viene a renovarse cuando aún no se había extinguido. La actriz y el núcleo que la acompaña con suficiencia en su trabajo, también debieron acordarse del público de Madrid. Su reaparición significa, sin duda, la reiteración de un homenaje mutuo. El público se entrega al actor cuando el actor, sin disfraz ni esfuerzo, porque es artista de temperamento, se entrega, a su vez, a la obra. Y eso es, en último análisis, lo que sucedió anoche en Fontalba. Una compenetración que ya existía se manifestó, cordial, en el saludo. El público saludó a Camila Quiroga, al levantarse el telón, como se saluda a una persona conocida cuando, además, se le debe algo. Ese algo, en este caso, es el estímulo. Con el estímulo de todos los amantes del buen teatro cuenta, a buen seguro, la actriz argentina.

Con todo, quizás, sea «La madrecita», a pesar de su gran factura, una de las obras menos sorprendentes del repertorio. Lo que prueba, a nuestro juicio, que esta compañía, para presentarse, no ha necesitado recurrir, como otras, a la interpretación de comedias que dan que hablar y, en parte, constituyen un triunfo descontado, aunque el elenco sea débil. En «La madrecita» recae la posibilidad de victoria personal, no sobre la primera actriz, en este caso Camila Quiroga, sino sobre otro personaje, Raúl, que anoche encarnó un excelente actor: Juan Porta. Juan Porta, a lo que se nos alcanza, pisa por primera vez escenario madrileño. Y su actuación de anoche fué una revelación. Artista desenvuelto, ha penetrado en el teatro con un vigor que le sitúa a gran altura. Lástima que el personaje no se haya vuelto, como ocurre en Pirandello, contra el autor. Porque éste, el autor, trunca en «La madrecita» una figura de nervio que, en principio, solicita la atención porque comienza a vivir con cierto tono enigmático. El error del argentino Defilippis ha consistido, en nuestro sentir, en forzar al personaje a la claudicación. Precisamente la emoción del primer acto se polariza en Raúl, que no quiere sentarse a la mesa con «monseñor» porque ha leído a Kropotkine. Luego —este luego es inmediatamente—se funde en la vulgaridad, desfigurándose y llegando a ser uno de esos pollos que pasan la noche fuera de casa y guían su conducción interior.

Comedia fina, sin embargo, esta de Francisco Defilippis. Camila Quiloga extrae de sí misma, en trances difíciles, una ternura nunca exagerada. Naturalidad. Pero naturalidad, entiéndase, rebozada de arte y distante siempre del realismo escueto que, en teatro, al igual que en la novela, nos defraudan, porque no buscamos nada ajeno a la vida, pero queremos que ésta se nos presente sublimada.

Ya conocíamos a Florencio Ferráis, a Gerardo Blanco y a Antonio Zamora. Ni han perdido ni han ganado. Siguen siendo los mismos. Buenos actores. Cuando se llega a dominar de modo absoluto un arte no se puede ganar nada, y cualquier avatar significa pérdida.

La señorita Nieto supo dar a su papel la fuerza que solicitaba. Nélida Quiroga, admirable encarnando su personalidad ficticia de Chonga. Lo único que menoscaba sus grandes dotes es la voz, algo apagada.

Basta de enumeraciones. Camila Quiroga nos agradó sobremanera. Es, en fin de cuentas, la actriz que nos deleitó en Lara. El mismo elogio reclama Gerardo Blanco. En fin, una compañía muy completa, en la que es difícil hallar puntos débiles.

Aparte, porque es un valor inédito, en nuestra opinión, hay que situar a Juan Porta, actor ágil y de los que no abundan.

El público aplaudió con entusiasmo; no escatimó el homenaje.—A. R. Oliveira.

Diversas noticias

Amparo Sans ha formado ya su compañía, que dirigirá Pedro Segura y se titulará compañía Sans de Caballé. Comenzará su actuación en el Apolo de Barcelona con «La meiga». Entre las obras que piensa estrenar figuran «Campanela», de Ramos Martín y Guerrero; «La virgen de bronce», de Peña, Paso y Soutullo y Vert; «La ley seca», de Carreño, Sevilla, Vela y Brú; «La rosa del azafrán», de Fernández Shaw, Romero y Guerrero, y otra de Carreño, Sevilla y Guridi, sin título aún.

En la compañía figuran los siguientes elementos: Lola Rosell, Filomena Suriñach, Lolita Vela, Amparo Sans, Enriqueta Conti, Amparo Wieden, Ernesto Rubio, Luis Fabregat, Rodolfo Blanca, M. Arteaga, Carlos Beraza, Mariano Aznar, Antonio Ripoll y Antonio Hervás.

— Durante su próxima temporada en Maravillas, Manrique Gil se propone estrenar «El delito de Mary Turner», de Bayord Veiller, autor de «El proceso de Mary Dugan».

— En la Comedia se estrenará pronto «La educación de los padres», de Fernández del Villar, ya conocida en provincias.

— En el Infanta Isabel se está ensayando «La condesa está triste», de Arniches.

— En Lara se está ensayando «El negro que tenía el alma blanca», de Alberto Insúa y Federico Oliver, que se estrenará probablemente a fines de este mes. Luego se estrenará «Mitad y mitad», de Ugarte y López Rubio, los jóvenes autores premiados en el concurso de «A B C».

— La compañía Díaz-Artigas se propone estrenar en plazo breve en el Reina Victoria una traducción de «Los hermanos Karamazof», hecha por Tomás Borrás según la adaptación de Jacques Copeau y Jean Croué.

Actualmente se ensaya en el Reina Victoria una obra poética de Eduardo Marquina titulada «El monje blanco».

— En el Estudio de los Campos Elíseos, de París, se ha estrenado el drama en tres actos «Le Péché», del autor rumano Adolfo Orna, ya fallecido.

— En la calle Real, de Madrid, se propone construir un teatro don Horacio Echevarrieta.

La calle citada será la que enlace la plaza del Callao con el palacio de Oriente, y el teatro será para que en él trabajen Artigas y su esposa.

En la Casa del Pueblo

Conferencia de don Joaquín Noguera

Ayer tarde pronunció su anunciada conferencia, organizada por la Federación Local de la Edificación, en el salón grande de la Casa del Pueblo, el catedrático y publicista don Joaquín Noguera López, acerca de «Civilización y miseria».

Presentó al conferenciante el secretario de la Federación, compañero Manuel Muiño, quien dijo que, siguiendo el curso de conferencias, ocupaba la tribuna un hombre de espíritu libre, cuyos ideales se identifican con los nuestros. Basta recordar, para que nos una a él la simpatía más cordial, que el señor Noguera fué uno de los organizadores de aquellas conferencias sobre eugenesia, suspendidas apenas iniciadas. Nosotros —continuó Muiño—admiramos a las personas de ideales, y por eso hemos invitado al señor Noguera. Nuestro afán es, sobre todo, aprender.

Don Joaquín Noguera comenzó dando las gracias al secretario de la Federación Local de la Edificación por la acogida. Vengo a esta Casa —dijo—con mucho entusiasmo y cariño. Y no he de ocultar que me hallo identificado con muchos de los principios que en ella se sustentan. En principio, esto es ya un motivo para que me agrade toda invitación que recabe de mí una actuación como la de hoy.

Actualmente se hallan en peligro nuestros ideales. Pero ante ese peligro nosotros no desertamos. Ni como obreros ni como ciudadanos.

Cuando la Junta directiva de la Federación Local solicitó de mí esta conferencia dudaba yo qué tema señalar. Se trataba de elegir un tema que os interesara, y elegí, por considerarlo dentro de vuestra atención, este de «Civilización y miseria». Yo no pienso hablaros de la técnica de vuestro trabajo, porque la desconozco. Mas no ignoro los problemas en abstracto que os afectan. Por eso escogí ese título. Si miramos la civilización como un concepto abstracto, la rodearemos de galas y grandezas.

Pero en este aspecto no nos debe interesar la civilización. Necesitamos, en cambio, estudiar el aspecto concreto, determinado, duro, de la civilización. La civilización subjetiva, ese complejo de concepciones sensuales que no sale a la realidad, no debe ser estudiada por nosotros. Si tratáramos de hacerlo perderíamos el tiempo. Hay, por el contrario, que penetrar en el aspecto material de la civilización, donde se encanallan todas las ideas por la influencia de la clase opresora.

Vista la civilización en una síntesis histórica, a pesar del polvo de los siglos, encontramos muchas grandezas que pueden deslumbrarnos. Y encontramos también desengaños que producen dolor. Es cierto que el hombre ya no es pequeño frente a la Tierra. Más bien resulta la Tierra reducida frente al impulso del hombre, que ha dominado fenómenos y ya no cree en los intermediarios de las religiones.

La civilización ha engendrado una serie de estados jurídicos, estados de derecho, que, por serlo, debieran basarse en la justicia, en la razón y en la equidad. No ocurre así, sin embargo, como todos sabemos. He aquí el problema: Nos situamos frente a la civilización en un escorzo del análisis, y lo primero que observamos es que, como negándose a sí misma, esa civilización se aposenta sobre la sinrazón y la desigualdad. Hallamos a la Humanidad dividida en dos clases: oprimidos y opresores. ¿Puede llamarse esta civilización, sin menoscabo de la verdad, justa?

El turista que atraviesa los arenales del milenario Egipto admira las formidables pirámides. No piensa, a lo mejor, que esas pirámides costaron muchos trabajos y muchos sudores a los que las construyeron, desgraciados parias que en vida no tenían, quizás, albergue, y construían, no obstante, un palacio para que después de muerto se alojara un tirano. El imperio romano pudo fundarse gracias al aherrojamiento de pueblos enteros. Triunfó entonces la fuerza dominando al universo.

No basta que nuestros labios pronuncien palabras hueras como esta de civilización. ¿Qué sucede, pues? ¿Es la civilización una entidad ne-

DON JOAQUIN NOGUERA LOPEZ

gativa? No. Civilización es creación y afirmación. Pero este juicio no debe emitirse sobre la cosa creada. El crítico de Historia debe enfocar ésta desde un punto de vista del derecho y de la igualdad. Si la civilización es una cosa afirmativa, ¿por qué entonces su marcha descarriada? Existe siempre hasta aquí un elemento productor y otro que se lucra con lo que ese elemento produce. Si examinamos la trayectoria histórica de la civilización, observaremos en seguida estos desniveles. La civilización, a poco que meditemos, va en todo momento en favor de una clase. Y ahora, una pregunta: ¿Son los impulsos individuales los que la hacen avanzar? No. Los hombres anteriores al siglo XIX afirmaban que sí. Pero Carlos Marx desmiente con sus teorías esta afirmación. Yo me inclino ante su obra porque Marx era un verdadero redentor. Y niego, con el autor del Socialismo científico, que ese impulso sea individual. La concepción del determinismo económico nos enseña que el individuo no produce para sí. El problema es algo profundo. Los intereses que el individuo crea son los intereses de clase. Y el impulso, por tanto, no es individual, de un hombre aisladao, sino de clases antagónicas.

Al crear la sociedad, el hombre ha creado estados jurídicos. Al esclavo no le explota un hombre sólo. La esclavitud es una institución. Los grandes patricios, clase opresora, propugnan la esclavitud, clase oprimida. El catolicismo, a través de toda la Edad Media, preconiza la servidumbre, y la servidumbre es otra forma de la esclavitud.

Carlos Marx estudia la función económica de la civilización, su desarrollo, y llega a afirmar que en el fondo lo que la impulsa es la lucha de clases. En efecto, Carlos Marx ha estudiado con acierto el fenómeno y ha descubierto la lucha de clases. Entiéndase bien, la ha descubierto. No la ha inventado, como muchos creen.

¿En qué período de civilización nos hallamos hoy? ¿Es que la civilización culmina en la avaricia? ¿Es que la avaricia perfecciona la Naturaleza? No. Vemos un estado de injusticia generador de un estado de inquietud.

Pero la ciencia va destruyendo prejuicios. Civilizarse no consiste en apartarse de la Naturaleza. Y lo contrario de esto es lo que aconseja la ciencia. Cada vez se sitúa la sociedad humana frente a la Naturaleza. Y yo pregunto: ¿Puede ser civilización un movimiento que va en contra de la Naturaleza? A la Naturaleza, dice la ciencia, se la interpreta y se la sigue; pero no se la contradice. ¡Pobre de nosotros si nos apartamos de la Naturaleza!

Se oye a menudo que quien añade ciencia añade dolor. Sin embargo, esto no es cierto. Ningún placer puede compararse al que invade al hombre conocedor de muchos secretos. La alegría del hombre de ciencia es única y nada tiene que ver, desde luego, con la alegría del místico.

El espíritu crítico del siglo XIX ha visto el error de la civilización. Junto a la extrema riqueza, la extrema miseria. Los que nada producen lo tienen todo, y los que todo lo producen nada tienen.

Cuando se habla de lucha de clases se asustan los conservadores. Hay que tener en cuenta que la clase conservadora es siempre la misma. No quieren comprender que la solución está en la distribución equitativa de la riqueza. Por eso lanza Carlos Marx su «Manifiesto comunista», y en él aquel grito: «Tiemblen las clases poseedoras. Los obreros no tienen que perder más que sus cadenas. ¡Proletarios de todos los países, uníos!»

La sociedad sin la burguesía estaría mejor organizada. El capitalismo se suicida porque no sabe organizar la producción.

La doctrina socialista es una fórmula acabada. Tiene soluciones inéditas para todos los problemas que hoy ha planteado la civilización a la Humanidad. El Partido Socialista reclama el Poder para cumplir desde él sus fines. No renuncia a la lucha política, porque ésta es la misma lucha de clases.

En el Socialismo, pues, se halla la clave. Ante nosotros se dibuja un porvenir que será socialista o no será porvenir, sino pasado medieval.

Al final de su magnífica disertación, don Joaquín Noguera fué ovacionado.

Después, el compañero Muiño anunció que el próximo jueves la conferencia estará a cargo del arquitecto señor Muguruza.

Se recaudaron 21,05 pesetas para EL SOCIALISTA.

Notas del día

JOSE MARIA OSUNA

Ayer nos visitó este joven camarada, estudiante de Medicina y alumno interno del Hospital Clínico de la Facultad de Sevilla, que ocupa el cargo de presidente de la Juventud Socialista de aquella capital.

José María Osuna, que regresará a Sevilla dentro de unos días, después de haber visitado la Exposición Internacional de Barcelona, nos habló con gran entusiasmo de los proyectos que nuestros correligionarios se proponen llevar a cabo en la hermosa capital andaluza para organizar a los trabajadores y educarlos en los principios socilistas.

Deseamos que se confirmen pronto estas impresiones halagüeñas y que le sea muy grata su estancia en Madrid al amigo Osuna.

MANIFESTACIONES DEL PRESIDENTE

El presidente del Consejo informó anoche a los periodistas de la audiencia diplomática que había recibido, entre cuyas visitas figuran el embejador de España en Francia, que ha regresado de la cacería de Moratalla y que marcha a París para ir después a Ginebra y La Haya en representación de España.

—He recibido después—dijo el presidente—al embajador de Portugal, que en nombre de su Gobierno me ha felicitado por haber cumplido esos sesenta años que están dando tanto ruido y que han dado lugar a tantas interpretaciones.

Recibió también a un redactor de un diario portugués, que le entregó un formulario para una interviú; al ministro del Perú en España, al ministro de España en Praga y al de Checoeslovaquia en España, con los que trató de las posibilidades comerciales de los dos países; al director de «El Día Español», de Méjico; a la señorita Stuar, compositora argentina, que se propone dar algunos conciertos en Madrid, y al corresponsal del «Daily News».

El jefe del Gobierno dijo después:

—El conde de Bailén ha ido a despedir al señor Quiñones de León. Yo no lo podía hacer, y ahora me marcho a comer a mi casa con el alcalde de Jerez.

El presidente hizo una pausa y agregó:

—Me parece—no podría demostrarlo con cifras—, pero me parece que la reacción de la Bolsa de hoy ha sido algo más favorable para la peseta. Sin duda se han convencido algo de la maniobra. Es algo inexplicable. En estos días no sé cuántos informes habré leído de unos y otros, y todos coinciden en que es objeto de la especulación bancaria. Espero que el ministro de Hacienda esté aquí el sábado, y ese día celebraremos Consejo en los principios socialistas.

No se puede dejar una sola semana sin Consejo. Son muchos los expedientes y los asuntos que necesitamos examinar con la compulsación colectiva.

NOTICIAS VARIAS

El conde de Romanones ha declarado que piensa meditar si ha de ir o no a la Asamblea Nacional.

Sí, hará bien en meditarlo.

— El jefe del Gobierno almorzó ayer en la Embajada inglesa, invitado por Sir Grahame.

— Ayer marchó a La Coruña el ministro de Justicia y Culto para inaugurar el nuevo edificio de la Audiencia y Juzgado. Se propone regresar a Madrid el lunes próximo.

— El ministro de la Gobernación recibió al comisario general de Policía, al gobernador militar de Segovia, al gobernador civil de Valladolid, al comisario regio de la Banca privada, con una Comisión de la Duro Felguera, y al marqués de Hoyos, con una Comisión de mineros de Soria.

— Hoy regresarán a Madrid los ministros de Hacienda y Trabajo.

— La Sociedad Protectora de Animales Amigos del Hombre da cuenta de la labor realizada durante el año último, en el que ha recogido bastantes perros y gatos, cuatro burros viejos y un caballo que por su avanzada edad ha sido entregado por su propio dueño a la indicada Sociedad, con domicilio en la calle de la Salud, 8 y 10.

— La «Gaceta» de ayer publica una real orden disponiendo que todos los Ayuntamientos de poblaciones propicias a acoger la construcción, dentro de su término municipal respectivo, de un establecimiento central penitenciario, lo expongan a la Dirección general de Prisiones antes del día 1 de abril próximo.

La venta de carbones y las escalas de trasatlánticos en el Musel

GIJON, 9.—Se ha reunido la Asociación patronal de Avilés para tratar del proyecto de creación de una central para la venta de carbones en el puerto del Musel. Considerando los reunidos que ello perjudica sus intereses, acordaron emprender una campaña en contra de dicho proyecto.

— Una Comisión de fondistas y hoteleros visitó al alcalde, de quien solicitaron que, como asambleísta, presente en los próximos Plenos de la Asamblea una proposición en solicitud de que las líneas de transatlánticos de Suramérica hagan escala en el Musel en sus viajes de ida y vuelta.

En la Casa del Pueblo

CONSTRUCTORES DE MOSAICOS

Se aprobaron las cuentas del tercero y cuarto trimestre de 1929; asimismo fué aprobado el dictamen de la Comisión de parados, en el que propone se observe con todo rigor el orden de las fechas de paro de cada asociado; se acordó donar 25 pesetas a cada una de las Escuelas Laicas de Chamartín de la Rosa, Pueblo Nuevo y Puente de Vallecas; se desestimó una reclamación de socorro por no reunir las condiciones reglamentarias, y se aprobó, después de discutirse el caso, conceder un socorro por un accidente fortuito.

Se autorizó a la Directiva para que convoque nuevamente a fin de terminar el resto del orden del día.

REUNIONES PARA HOY

En el salón grande, a las seis y media de la tarde, Confiteros.

En el salón terraza, a las once de la noche, Montepío de Prácticos de Farmacia.

Los deportes

REAPERTURA DEL STADIUM METROPOLITANO

Pasado mañana, en partido de primera división jugarán el Athlétic madrileño y la R. Sociedad de San Sebastián.

El partido se jugará en el Stádium Metropolitano, que nuevamente pasa a explotar el Club de Madrid.

HOMENAJE A ALFONSO OLASO

Para el domingo se prepara un sencillo homenaje al notable defensa del Athlétic Alfonso Olaso.

Se le entregará una insignia del Club, que ha sido costeada por suscripción entre los muchos admiradores con que cuenta en Madrid.

Por la noche será obsequiado con un banquete íntimo.

Bien se merece este sencillo homenaje el buen defensa internacional por su fidelidad al Club en el que se hizo jugador, cosa tan difícil en los tiempos que corremos, ante el espejuelo de los miles de pesetas.

RECREATIVA EL CAFETO-AGRUPACION DEPORTIVA OLIMPICA

En el campo de la calle del Pacífico, número 72, se jugará el domingo, a las once de la mañana, un interesante encuentro para el campeonato regional de segunda categoría, en el que se verán frente a frente los primeros equipos de El Cafeto y la Olímpica.

EL EUROPA VENCE AL ESPAÑOL

En el campo del segundo se ha celebrado este interesante encuentro correspondiente al campeonato de Liga y que había sido suspendido.

Dado el estado del campo, que se hallaba encharcado, el juego perdió vistosidad. A los cuatro minutos de empezar el encuentro se marcó el primer tanto, a favor del Europa, debido a Bestit, empatando después el Español por mediación de Tena II.

En el segundo tiempo el Europa marcó nuevamente por mediación de Bestit II, y terminó el partido con tanteo de 2-1 a favor del Europa.

Los equipos se alinearon así:

Español: Zamora; Saprisa, De Mur; Trabal, Solé, Espino; Ventolrá, Tena II, Zamora (F.), Padrón, Bosch.

Europa: Florenza; Soligó, Alcoriza; Obiols, Loyola, Gámiz; Gironés, Bestit II, Escrich, Alcázar.

Arbitró Camorera deficientemente, y el público protestó algunas decisiones.

Sección de noticias

Tribunal industrial. — Señalamientos para hoy: Jurados patronos: J. Gancedo y L. Rodríguez; suplente, C. Paz. Jurados obreros: S. Rebato y Emilio Zapatero; suplente, José Pol. A las diez: Julio Flórez Cañizares y tres albañiles más reclaman a sus patronos, F. Fernández y F. A. Blanco, jornales devengados. A las diez, en segundo lugar: Sinesio Alonso, chofer, reclama a su patrono, J. Aguirre, el pago de horas extraordinarias de trabajo. A las diez, en tercer lugar: Pilar León, asistenta, reclama a su patrono, C. Zato, salarios no cobrados y semana de despido. A las once: S. P. Manzanares, dependiente repartidor, reclama a su patrono, E. Martín, cantidades por salarios. A las once, en segundo lugar: A. M. Cageao, listero, reclama a Ganero y Córdoba salarios devengados.

Sociedad de Carreros del Transporte Urbano de la Provincia de Madrid.—Celebrará una reunión el próximo domingo, a las ocho de la noche, en el salón terraza de la Casa del Pueblo.

Asociación de Impresores.—Se ruega a los delegados pasen por la Secretaría de la Asociación hoy viernes, con objeto de recoger los boletines. Asimismo se advierte a los asociados que las juntas generales ordinarias se efectuarán los días 13, 14 y 22, a las seis y media de la tarde, en la Casa del Pueblo; rigiendo el acuerdo de la imposición de multa para los que no justifiquen su falta de asistencia.

Obreros del Transporte Mecánico.—Se convoca a todos los conductores de automóviles de línea al acto público que se celebrará mañana sábado, a las diez y media de la noche, en el salón terraza de la Casa del Pueblo. En este acto, que presidirá Eleuterio Gallego, intervendrán Celestino García y José Díaz, de la Federación Nacional del Transporte.

Guarnicioneros.—Pasado mañana, domingo, a las once de la mañana, en la Secretaría número 3 de la Casa del Pueblo se reunirá la Sociedad de Obreros Guarnicioneros y Similares para dar a conocer a sus asociados un asunto importante relacionado con el trabajo. La Directiva recomienda la puntual asistencia por la presente convocatoria.

Dos muertos en una mina

BERLIN, 9.—En un desprendimiento ocurrido en una mina quedaron sepultados varios obreros. Resultaron dos muertos y un herido grave.

Una Residencia de Estudiantes

Hallazgo de un cadáver.

OVIEDO, 9.—Se ha inaugurado la Residencia de Estudiantes Normalistas.

— Ha sido hallado en el río Aller el cadáver de Sara Gómez, de cincuenta años, viuda, con cuatro hijos, que se dedicaba a recoger carbonilla. Se supone que al pasar el puente se cayó al río. Hace poco tiempo murió su esposo víctima de un accidente del trabajo.

Un abuso que no debe repetirse

Tenemos noticia directa de Alicante, en la que se nos da cuenta de que el domingo último, por acuerdo ilegal de la Delegación local del Consejo de Trabajo, abrió en esa capital casi todo el comercio, sin más razón que la de que ese día era vísperas de la llamada fiesta de Reyes.

Este acuerdo, indudablemente, fué tomado para que abriesen sus puertas los establecimientos dedicados a la venta de juguetes; pero como en esta cuestión se atribuía facultades un organismo que no las tenía, hubo verdadero desorden en su cumplimiento, y en vez de ser ese gremio solamente el que abriese, le siguieron casi todos, produciendo profundo disgusto en los dependientes y en los patronos.

El comercio tiene constituído en Alicante su respectivo Comité paritario, y siendo éste el competente para adoptar acuerdos como el señalado. ¿por qué se prescindió de este organismo? Esto se presta a consideraciones que no benefician a los que se atribuyeron facultades que no tenían, y como este asunto que nos ocupa no siguió el camino que le correspondía, se ha perjudicado a los patronos que cumplieron con la ley no abriendo y a los dependientes, a los que, además del consiguiente disgusto que les produjo el obligarles a trabajar sin derecho, tuvieron que hacerlo sin compensación y sin percibir lo que les pertenecía por la jornada extraordinaria trabajada.

Contra esta transgresión de la ley, la Federación Provincial de Empleados Mercantiles se entrevistó con el alcalde y gobernador civil de Alicante, sin que lograsen el reconocimiento de su razón y derecho con la urgencia que el caso requería, anulando el acuerdo de la Delegación local del Consejo de Trabajo y entregando el asunto al Comité paritario del ramo.

De haberse hecho esto, que era lo legal, el Comité paritario de Alicante habría tomado el acuerdo igual o parecido al que adoptó el Comité paritario del comercio de Madrid y otros, consistente en que las tiendas que expenden juguetes abrieran sus puertas el domingo indicado, y como compensación a los dependientes, además del pago que les perteneciera, concederles todo el día del martes siguiente de absoluto descanso. Nada de esto se hizo, con notorio perjuicio de la dependencia mercantil, ni aunque ésta se dirigió telegráficamente al ministro de Trabajo.

A todo esto, nosotros preguntamos: Cuando un organismo se toma facultades que no tiene, con perjuicio de otro, ¿es justo que el acuerdo tomado se lleve a la práctica, aunque vaya precedido de justos reparos de los interesados? Afirmamos que no.

Por otra parte, el alcalde es el presidente de la Delegación local del Consejo de Trabajo, y no cabe suponer que desconociera que son los Comités paritarios los encargados de regular las cuestiones del trabajo y de apertura y cierre de los establecimientos. ¿Por qué no respetó estas facultades?

La Conferencia de La Haya

LA HAYA, 9.—En la segunda reunión de las potencias esta tarde no se pudo llegar a un acuerdo acerca de la fijación de fechas mensuales en que Alemania tendrá que pagar.

Actos para hoy

Academia de Estudios del Niño.—A las seis y media de la tarde, en Pi y Margall, 9, sesión pública, en la que intervendrán los doctores Haro y Muñoyerro.

Hospital de San José y Santa Adela. A las doce de la mañana, sesión clínica, en la que tomarán parte varios doctores.

Instituto Franoés.—A las siete de la tarde, M. Laplane: «La obra poética de Pizon».

MÚSICA

El homenaje a la Banda municipal

Es tanto el entusiasmo que existe por el homenaje a la Banda municipal, que se celebrará el próximo domingo en el teatro de la Zarzuela, que la Comisión organizadora se ve en el sentimiento de participar públicamente a cuantos tienen pedida la reserva de localidades que, de no ser recogidas por todo el día de hoy, viernes, o mañana, sábado, antes de las doce, en la Unión de Maestros, León, 42, no se responderá de ellas.

Si quedare alguna localidad sobrante podrá adquirirse sin aumento de precio el sábado y domingo en el teatro de la Zarzuela.

Se advierte al público, dadas las dimensiones del programa, que la fiesta empezará a las once en punto de la mañana.

* * *

Mañana, a las seis y media de a tarde, las jóvenes arpistas señoritas María del Milagro García y María del Carmen Alvira darán un recital en el salón de fiestas del Círculo de Bellas Artes, en unión del recitador de poesías Santiago Escudero, interpretando un programa escogido.

— El lunes se celebrará en el teatro de la Comedia, a las seis de la tarde, el séptimo concierto de la Sociedad Filarmónica de Madrid.

El concierto está dedicado al compositor italiano Alfredo Casella, y en él tomarán parte el autor, como pianista; Serato, violín; Bonucci, violoncelo, y Aurelio Fernández, clarinete; Quintana, fagot, y Corto, trompeta.

El programa es el siguiente: Sonata para piano y violoncelo; minueto, preludio y danza para piano y violín; siciliana y burlesca para piano, violín y violoncelo; serenata para clarinete, fagot, trompeta, violín y violoncelo.

Los sucesos

ATROPELLOS

Antonio Rodríguez Arcos, de setenta y cuatro años de edad, domiciliado en la calle de Méndez Alvaro, 16, padece lesiones de pronóstico reservado, que le causó, al atropellarlo en la avenida de Menéndez Pelayo, la bicicleta que montaba Mauricio Zaragoza.

— El automóvil que conducía en el paseo de Extremadura Pascual Caballo atropelló y causó lesiones graves a María Zazo, vecina de Vicálvaro.

— En la calle del General Ricardos fué atropellada por el automóvil que conducía Manuel Marqués la niña de nueve años Isabel Calatayud Alcalde, domiciliada en la calle de la Democracia, 7 (Carabanchel Bajo).

ACCIDENTES DEL TRABAJO

Bernardo Castán Llepes, de treinta y cinco años, domiciliado en la calle de la Verdad, 9, padece lesiones de pronóstico reservado, que se causó trabajando en la calle de Toledo, 4.

— Cuando trabajaba en su oficio de ebanista en un taller de la calle del Doctor Cortezo, se causó lesiones de pronóstico reservado Juan Lastra Gálvez, de treinta y cuatro años, habitante en la calle de Numancia, 8.

— Trabajando en su oficio de albañil en la calle del Doctor Cortezo, se causó lesiones de pronóstico reservado Frutos Marqués Alvarez, de treinta y cinco años.

LOS DESESPERADOS

En su domicilio, calle de Amaniel, 16, intentó poner fin a su vida, injiriendo permanganato potásico, Bonifacia Ramiro Carretero, de diecinueve años, la cual se causó intoxicación grave.

Según parece, el motivo fué que la joven Bonifacia se hallaba cansada de la vida.

— Esteban Villar Salazar, de cuarenta y siete años, domiciliado en la calle de la Ballesta, 26, padece lesiones graves, que se causó con una navaja al intentar poner fin a su vida.

Según nuestras referencias, Esteban se hallaba sin trabajo desde hace algún tiempo.

CAIDA

En la plaza de Santa Bárbara tuvo la desgracia de caerse del tranvía y causarse lesiones graves Hermenegilda Rodríguez Rodríguez, de sesenta y cinco años, domiciliada en la calle de Torrijos, 8.

AGRESION

Carlota Lebrun Lasbiere, de treinta y cinco años, habitante en la carretera de Aragón, 52, padece lesiones de pronóstico reservado, que le causó, al agredirla en la calle de Goya, Agustín Romero, de cuarenta y dos años.

ARMONIA EN EL HOGAR

Hace seis días contrajeron matrimonio Angel Carreras de Antonio, de cuarenta y dos años, y Toribia Asenjo Delgado, de treinta y seis. Fijaron su residencia en la calle de Sáinz de Baranda, 8.

Ayer surgió la primera desavenencia entre los esposos y se agredieron mutuamente, causándose lesiones de pronóstico reservado.

Espectáculos

GRAN METROPOLITANO. — Hoy, mañana y todos los días, el más grandioso triunfo, LA CAMPANA ROTA.

Funciones para hoy

GRAN METROPOLITANO.—El teatro magnífico. Teléfono 36326.—A las seis y cuarto, LA DEL SOTO DEL PARRAL (por Luis Fabregat).—A las diez y media, LA CAMPANA ROTA (por Enrique Sagi).

COMEDIA.—A las seis, concierto por la Orquesta Clásica de Madrid.—A las diez y media, ¿QUE DA USTED POR EL CONDE?

REINA VICTORIA.—A las seis y cuarto y a las diez y media, El pájaro sin alas.

LARA.—A las seis y media, Para ti es el mundo.—A las diez y media, Ganas de reñir y Al natural.

ESLAVA.—A las seis y media y a las diez y media, Noche de verbena.

COMICO.—A las seis y media, Seis pesetas.—A las diez y media, El cuatrigémino.

INFANTA ISABEL.—A las seis y media y a las diez y media, ¡Pégame, Luciano!

FUENCARRAL.—A las seis y media y a las diez y media, EL ALMA DE LA COPLA. Guerrita y Pena (hijo).

ROMEA.—A las seis y media, Las lloronas.—A las diez y media, ¡Por si las moscas!

CIRCO DE PRICE.—A las diez y media, gran función de circo.

SUSCRIPCIONES:
Madrid, un mes . . . . . 2,50 pts.
Provincias, trimestre . . . . . 9 —
25 ejemplares, 1,75 ptas.

EL SOCIALISTA

PUBLICIDAD
PÍDANSE TARIFAS
Los anuncios se admiten en esta Administración de 9 de la mañana a 12 de la noche.

ÓRGANO CENTRAL DEL PARTIDO OBRERO

En Barcelona

El III Congreso de la Federación del Arte Textil

PONENCIA DE PROPAGANDA Y COMITES PARITARIOS

Esta Ponencia entiende que es necesario realizar una activa propaganda por todas las comarcas textiles de la nación y a la mejor medida posible de sus medios y siempre de acuerdo con la táctica y espíritu de la Unión General de Trabajadores.

Jornales mínimos.

Se propone al Congreso por esta Ponencia que las Secciones se comprometan a enviar una estadística de todos los jornales que se cobran, y de cada especialidad, a la Federación, y que ésta fije, con arreglo a esas estadísticas, unos jornales, los cuales pueden ser remitidos a las Secciones para que les sirvan de orientación para la actuación de los vocales obreros en el Comité paritario.

Comités paritarios.

Los Comités paritarios de Cataluña cree la Ponencia que se deben constituir de la siguiente forma:

Un Comité paritario de la Industria Textil del Llano de Barcelona, comprendiendo las fábricas enclavadas en el río Besós al Llobregat y la cordillera del Tibidabo hasta el mar, integrado dicho Comité por las especialidades de hilados y tejidos e industrias de la Textil.

Ahora bien, cree necesario proponer al Congreso esta Ponencia que la elección de Barcelona se haga directamente, por considerar absurdos algunos censos en que aparecen inscriptas algunas entidades y por haber incluso inscriptas entidades que no pertenecen al Arte Textil, como Riegos y fuerzas del Ebro, por ejemplo.

Uno en Badalona.

Uno en Mataró con jurisdicción en Granollers y Arenys de Mar y Mataró, con sus respectivos distritos.

Uno en Igualada con jurisdicción en Villafranca del Panadés.

Uno en San Felíu de Llobregat, sin excepción de Esparraguera.

Uno en Tarrasa y otro en Sabadell.

Uno en Villanueva y Geltrú.

Uno en Manresa, exceptuando Sallent.

Uno del Alto Llobregat, desde Sallent a la Pobla de Lillet, con residencia en Sallent.

Uno que abarque todos los distritos de Vich y de Puigcerdá, capitalidad en Ripoll.

Uno en la provincia de Tarragona.

Uno en la provincia de Lérida.

Uno en el distrito de Olot.

Uno en el distrito de Gerona y Santa Coloma de Farnés, con capitalidad en Gerona.

Géneros de punto.

Uno en Castellón de la Plana.

Uno en Calella con jurisdicción en Pineda, San Pol, Blanes y Malgrat.

Lo que sometemos a la consideración del Congreso para su discusión, si hay lugar a ello, o aprobación.

Barcelona, local del Congreso, a 5 de enero de 1930.—Asunción Gaz, José Parés, Juan Codina, José Tandido y Román Rucosa.

"El Noticiero" de Alicante

En Alicante aparece los lunes un «Noticiero», semioficioso, del cual ha escrito lo siguiente «El Luchador», diario republicano alicantino.

Y no es que nosotros creamos que en «El Noticiero» está muy arraigado el fervor derechista. Si se hubiera publicado en la época que el señor Rojas daba secretarías de Ayuntamiento, «El Noticiero» sería, cuando menos, garcía-prietista. Como si mañana dispusiera la tendencia radical izquierdista de las secretarías de los Comités paritarios, la jalearía «El Noticiero» si los hombres de esa tendencia se dejasen... jalear.

En la Asociación, señores de «El Noticiero», en cuanto afecta a nuestros amigos, no hay derechas ni izquierdas. Y más valiera que el semanario de los lunes, en lugar de dedicarse a hacer distingos imaginarios, publicara la disposición del Estatuto que hace incompatibles los cargos de secretario y letrado del Ayuntamiento, o dijera si se aplicaron las cláusulas favorables al Ayuntamiento en el contrato de los señores Niñoles y Alandi cuando ese contrato se rescindió, o guardara su atención para que cualquier día, en cualquier pleito municipal, no se olvidara en el fondo de un cajón algún documento cuya falta determinase que se dictara una sentencia contraria a los intereses del Ayuntamiento. Como ocurrió en el contencioso del cementerio.

Y a propósito de «El Noticiero». Hace bastante tiempo desapareció de la cabecera de sus números la nota anunciadora de que los beneficios que produjere el semanario se destinaban a la Gota de Leche.

Al desaparecer esa nota, ¿es que los beneficios toman otra ruta? Y en este caso, ¿quién lo ha autorizado y dónde van a parar aquéllos?

Al recoger las afirmaciones de «El Luchador» lo hacemos con el deseo de procurar ayudarle a esclarecer los puntos oscuros que cita

Moldenhauer, ministro de Hacienda, que forma parte de la delegación alemana en La Haya.

Las páginas de este número han sido revisadas por la censura.

Hojas al viento

Lo que dice el ridículo

El ridículo nos persigue a todos. No respeta ni a pequeños ni a grandes. Los héroes más famosos, los talentos más privilegiados han sido protagonistas de escenas regocijantes.

¡Qué bochorno el de madamá Staël en una gran comida a la que asistía lord Byron! La ilustre escritora vió con asombro, con espanto, que una de las ballenas de su corsé, rasgándole la blusa, le asomaba bajo un sobaco. Trató de ocultarla, pero no pudo. Empleó las dos manos, hasta hacerlas sangrar, para extraer la escandalosa ballena; pero nada consiguió. Volvióse, al fin, al criado, que estaba de pie detrás de su silla y le dijo suavemente:

—¿Podría usted arrancarme esta ballena?

Y el criado, «empleando, según cuenta lord Byron, todas las fuerzas de sus puños; apoyando el brazo y la mano en los pechos de la paciente», sacó la ballena, haciendo un gran destrozo en la blusa de la genial madama.

Las personas llamadas de categoría están más expuestas a ser víctimas del ridículo que las gentes humildes.

La caída, en plena calle, de un ministro plenipotenciario provoca más a la risa que la de un oscuro ciudadanó.

Nada como el ridículo pregona la vanidad de las grandezas humanas.

El ridículo nos dice a todos: «¡No sois nadie! ¡No sois nadie!»

¡Y dice una gran verdad!

Generosidad de Voltaire

Voltaire era violento, pero generoso. Cuando leyó en las «Cartas de la Montaña», de Juan Jacobo Rousseau, el ataque contra él, rompió en gritos de cólera contra el filósofo ginebrino.

—¡Ay, qué bribón!—decía—. ¡Qué canalla, qué monstruo! ¡Voy a mandarle matar! ¡He de hacer que lo maten entre las faldas de su ama de llaves!

Pero como alguien le dijera que Rousseau pensaba visitarle, cambió de tono, exclamando:

—¡Que venga! Le daré de cenar, lo acostaré en mi cama y le diré: «He aquí una buena cena y la mejor cama de la casa. Acéptelas y disfrute a mi lado todo cuanto pueda.»

Los hombres de la talla de Voltaire son capaces de recibir en su casa y agasajar espléndidamente aun a aquellos a quienes juzgan bribones, canallas y monstruos. Y no porque crean dignos de agasajos a los monstruos, a los canallas y a los bribones, sino porque, agasajando a los bribones, a los canallas y a los monstruos, demuestran lo mucho que estiman a los hombres honrados.

El que cede su lecho a quien le insulta, ¿qué no estará dispuesto a hacer por quien le demuestre simpatía?

Rousseau y Voltaire no se entendieron nunca y se tuvieron el uno al otro por menos buenos de lo que eran.

Como el espartano...

Un espartano, Pedaretes, deseoso de ser útil a su patria, pretendió ser admitido en el Consejo de los trescientos; pero se le rechazó. En vez de disgustarse, al verse postergado, se alegró mucho, y exclamaba:

—¡Feliz Esparta, que tienes trescientos ciudadanos superiores a mí!

El buen socialista debe estar dispuesto a ser útil a las ideas en todo lugar y en todo tiempo; pero si se ve pospuesto a otros camaradas a quienes se considera más aptos que él para el desempeño de ciertos cargos, de determinadas funciones, en vez de molestarse, debe, como el patriota espartano, llenarse de noble alegría al ver que hay compañeros más hábiles que él para servir al Ideal.

Miguel R. SEISDEDOS

Nuestras campañas

El Socialismo en los campos

El problema del aceite. Después de los Congresos olivareros.

Dada la precaria situación del mercado de aceite de oliva, y por ser ésta una región que, como se sabe, es la primera en producción, sólo es el tema del día el bajo precio a que se encuentra este caldo. Al decir bajo precio, claro está que lo es en relación con el que hace tres años se cotizó, llegándose a pagar hasta 30 pesetas en bodega del comprador por los once kilos y medio.

Sabido es que recientemente se han celebrado varios Congresos de los cosecheros de este producto en distintos puntos del país; pero parece ser que cuantos más Congresos se celebren, el descenso del precio de la materia es más seguro.

Abundan las opiniones entre los «entendidos» acerca de lo que da lugar a esta crisis aceitera, y hay una gran diversidad en ellas, pero no dignas de hacer mención por su falta de fundamento.

En uno de los Congresos—el último, celebrado en Sevilla (y por éste juzgamos los anteriores)—, los propietarios del aceite de oliva se mostraban optimistas y decían que con tal o cual medida que se tomase el aceite se elevaría de nuevo al precio que ellos llaman normal (25 a 30 pesetas).

Este optimismo a que anteriormente hacemos mención venía a convertirse en pesimismo una vez que el Congreso se daba por terminado, hasta el punto de que los mismos que querían transmitir su opinión optimista a los demás porque ellos veían clara la «subida», fueron los primeros en formular contratos de alguna consideración con las casas exportadoras sevillanas a los precios que en aquella población regian (sobre 15 pesetas).

Bien claro está demostrado que esos señores saben a conciencia que la crisis de que venimos tratando es debida a la superproducción, puesto que no está en relación directa la manera de intensificarse el consumo con la plantación de olivos.

Con una estadística que a la vista tenemos, podemos apreciar la gran diferencia que existe entre la producción de la cosecha de 1918-19 y la de 1927-28; pues mientras en la primera fué en España el total de producción la cantidad de 2.552.023 quintales métricos, en la segunda alcanza la respetable cifra de 6.656.388, o sea muy cerca del triple, pasando, claro está, por las distintas cosechas que no se mencionan, y en las que la producción va adquiriendo un aumento proporcional hasta llegar al últimamente expresado.

Ante la realidad y la fuerza de los números es inútil cuanto queramos añadir, pues mientras el último año que hemos citado la producción española fué la significada, en el resto del mundo sólo se produjo la cantidad de 4.245.913 quintales métricos, cantidad que, como se ve, es bastante más baja que la producida por España sola, ya que de ella corresponden 1.441.980 quintales métricos a Italia y 1.350.000 a Portugal, quedando lo demás en distintos países cuya producción es de escasa importancia; tales como Francia, Yugoeslavia, Siria y Líbano y Grecia. (Esta última más numerosa que las tres anteriores.)

Como el aceite de oliva español tiene en estas épocas de gran producción el mismo mercado que cuando son menos abundantes, la crisis está prevista de antemano en cuanto una cosecha media se nota.

Siempre que el problema se ha encontrado con dificultades como ahora se habla de soluciones más o menos rápidas, pero nunca se llega a su establecimiento, y yo me permito censurar, desde este punto de vista, a la clase propietaria. La cuestión propaganda, como todos sabemos, se un factor importante en la venta de productos; pero apenas si en España se pone en práctica este medio para el aceite, siendo el propietario agricultor un negociante como el que se dedica a otro ramo cualquiera de la industria o el comercio.

El propietario español está acostumbrado a vender el producto aceite sin moverse de su casa ni exponer ninguna contribución que a este género se dedique, y la exportación sigue aún las máximas de que «El buen paño en el arca se vende», y este sistema ha desaparecido por ley natural con la evolución del mundo.

De cualquier producto americano dispone la Empresa que lo lanza al mercado un tanto por ciento bastante elevado para dedicarlo a la propaganda de aquél, y en España, en donde existe una fuerte Asociación Nacional del Ramo de Olivareros, nada respecto a este particular se propone en el grado que debiera hacerlo. El propietario español dice que no es él quien debe ejercer la propaganda para la venta en el extranjero del aceite de oliva, y pasan esta obligación a los exportadores; pero, aun estando conformes con que estos últimos lo hicieran, ¿no recibe también directamente los beneficios de la propaganda la clase propietaria? ¿Por qué esa Asociación Nacional de Olivareros no propaga en la medida considerable que la calidad de sus asociados requiere?

Por otra parte nos daremos cuenta de cómo los Gobiernos hacen crecer sus productos nacionales y aumentan las riquezas de los países. Baste leer la información enviada por la Cámara Oficial Española de Comercio en Buenos Aires al «Boletín de Información Comercial», que edita el ministerio de Economía Nacional, en el que podemos ver detalles interesantes como los que siguen:

En 1913 se introdujeron en la Argentina 7.200.000 kilos de aceite de oliva español y 14.800.000 de Italia. Las especiales circunstancias derivadas de la guerra anularon totalmente al competidor, que, imposibilitado de continuar las exportaciones, hizo abandono de sus marcas, las que desaparecieron del mercado y colocaron a España en condiciones excepcionalmente privilegiadas. Y así fué como en el año 1917 consiguió nuestro país el monopolio del mercado, con una exportación de 12.600.000 kilogramos, contra solo 380.000 de Italia.

«Considerada — dice tal información—la potencialidad de la producción española, parecía que la natural consecuencia para lo por venir de situación tan favorable había de ser, si no mantener el dominio absoluto, cuando menos conservar la mayor parte de las posiciones conquistadas y quedar siempre en situación inmensamente superior a la que el competidor consiguiera reconstruir. Y, sin embargo, ha ocurrido lo contrario.

Reanudadas las actividades del comercio exportador italiano en 1921, y precisamente mientras España dificultaba la exportación con gravámenes y obstáculos, pronto consiguió lo que pudiéramos llamar resurrección de sus marcas, y avanzando de año en año ha llegado a vencernos de un modo tan aplastante, que en el año 1927 alcanza un total de 27 millones de kilos, contra 7 millones a que queda reducida la procedencia española. Es decir, comparándola con la de 1913, resulta que España, en vez de progresar, ha retrocedido, mientras que Italia llega poco menos que a doblar el volumen de sus envíos. Y esto, teniendo en cuenta los antecedentes expuestos, representa una verdadera derrota, al par que evidencia que la enorme capacidad productora de España no constituye fuerza bastante para conseguir la primacía en los mercados de consumo, dándose la paradoja de que abastecemos a los puertos de tránsito y manipulación; pero no podemos convertirnos en exportadores directos.»

¿Qué sacamos en consecuencia de esta información? Sencillamente el poco estímulo que se demuestra por los productores nacionales, cuando con esas cargas y gravámenes, lejos de ser beneficio, es un gran perjuicio, como queda demostrado, para el país.

Las medidas que a cambio de esto sabemos poner en juego son las siguientes: La venta en las regiones productoras de la peor calidad del aceite y a bastante más precio que se cede para fuera, resultando con ello que el mayor perjuicio ha de ser siempre el que recibe la clase obrera, la verdaderamente productora de las riquezas del país, la que menos crédito le conceden las clases privilegiadas, la que con su esfuerzo rudo consigue que el árbol extraiga de la tierra el jugo necesario para que a su fructificación y venta del producto derivado perciba sumas fabulosas quien, por no gastar, ni propaga los artículos que produce.

Por todo cuanto queda expuesto sabemos que hace falta, en primer lugar, evitar cuanto queda dicho en el párrafo anterior; en segundo lugar, un espíritu comercial a lo americano que permita a nuestra riqueza la extensión que se merece, tanto en los Gobiernos como en los propietarios y comercio exportador, y entonces veremos colmadas las aspiraciones de todos y el selecto producto de la cuenca del Mediterráneo abrirse campo en el mercado mundial.

J. LOPEZ QUERO

Lopera (Jaén).

Asamblea agraria en Betanzos.--Un saludo a la Unión General.

Organizada por la Federación agraria de este partido judicial tuvo efecto los días 5 y 6 del actual, en la Casa del Pueblo de esta ciudad, la asamblea anual reglamentaria de la mencionada Federación.

Las dos sesiones celebradas estuvieron extraordinariamente concurridas, y después de leído el dictamen de la Comisión revisora de credenciales, el presidente, Bernardo Miño, veterano luchador brigantino, dirige un saludo afectuoso a todos los delegados y demás compañeros campesinos que con su presencia honran la asamblea, alentándoles con frases llenas de entusiasmo y del mayor optimismo a perseverar en esta ruda labor de educación de los campesinos.

Acto seguido se declaró constituída la asamblea, pasándose al nombramiento de la Mesa de discusión, que quedó constituída por los camaradas Antonio Picado Vázquez, como presidente; Antonio Medín Díaz y José García Velón, como vocales, actuando de secretario Francisco Castro Bouza.

Después se dió lectura por el secretario de la Federación a una Memoria que presenta el Comité, donde se reseña con todo género de detalles y cifras la labor efectuada durante el año que acaba de finalizar, destacándose dicha actuación en el orden cooperativo, como puede apreciarse por los siguientes datos: se adquirieron y sirvieron a los federados 154 toneladas de superfosfato de cal 18/20 por 100; 40 toneladas de nitrato de sosa, 20 de sulfato amónico y 15 de sulfato potásico, cuyo coste ascendió en conjunto a unas 26.210,70 pesetas. De azufre sublimado, flor y sulfato de cobre, para el tratamiento de viñedos, han sido adquiridos y servidos a los socios 10.000 y 2.100 kilogramos, respectivamente. Igualmente se sirvieron a los agricultores afiliados un buen número de arados de vertedera de distintos tipos, suministrados directamente por Ajuria (S. A.).

El resumen de cabezas de ganado de abasto (terneras) remitidas directamente por la Federación al Matadero de Barcelona fué de 268, cuyo peso en vivo de 54.213 kilos arrojó en canal 24.179 kilogramos, que importaron 85.927,10 pesetas. El rendimiento medio obtenido fué, como puede apreciarse, de un 45,59 por 100.

Aprobadas las anteriores cifras por la asamblea, fueron examinadas seguidamente las distintas disposiciones que, a partir de la promulgación del real decreto de 26 de julio último, entre ellos el dictado por el ministerio de Economía con fecha 11 de noviembre, y después de oír la opinión de casi todos los delegados sobre este asunto, se tomó el acuerdo de reglamentar los servicios cooperativos de la Federación con arreglo a lo que preceptúa dicho real decreto de 11 de noviembre, a cuyo fin se acordó cursar instancia y demás documentos necesarios al ministro de Economía Nacional, nombrándose un Consejo administrativo para encargarse de dichos servicios, compuesto por los camaradas siguientes: Antonio Lagares García, presidente; Joaquín Pérez Dopico, vicepresidente; Francisco Castro Bouza, secretario; Manuel García Otero, vicesecretario; Domingo Antonio Sabín Abredos, Juan Vidal Baamonde, José González López, Antonio Buyo Espada y José Baamonde Calviño, vocales; administrador-gerente interino, Ramón Beade Méndez.

Al discutirse las proposiciones generales, por unanimidad se acordó dirigir un manifiesto a los campesinos de toda la comarca para que, los que todavía no lo hayan hecho, ingresen en las filas de esta Federación y no se dejen sorprender por los maniobreros que actúan en la sombra y al calor de poderosos amparos, tratando de crear caricaturas de Sindicatos Agrícolas, como es de suponer, de tipo confesional, con el exclusivo y solo objeto de dividir a los trabajadores del campo y servir de esta forma los intereses y ansias de dominio, que en el porvenir ven a menudo, de los carcundas de la reacción.

Tomóse también el acuerdo de hacer determinadas gestiones para procurar remedio a la tremenda crisis por que atraviesa el campesino, debido a la falta de demanda y transacciones de cebolla y patata, una de las principales riquezas de la comarca mariñana.

Después de leídas las partidas de ingresos y gastos, que dan un remanente a favor de la Federación de 6.295,54 pesetas, se procedió al nombramiento de nueva Directiva, y por unanimidad quedaron elegidos: Bernardo Miño Abelenda, presidente; Felipe Vasco Vales, vicepresidente; Ramón Beade Méndez, secretario; Antonio Fernández Losada, vicesecretario; Nicolás Pérez Cortés, tesorero; José Medín Pico, contador; José Baamonde Baliño, bibliotecario; Benito Zapata Pérez, José María Crespo López, Antonio Vázquez García y José Otero Otero, vocales.

Al tomar posesión la nueva Directiva, el presidente reelegido, compañero Bernardo Miño, da gracias en nombre propio y en el de los demás compañeros elegidos por las muestras de confianza que la asamblea ha depositado en todos los nombrados, y después de congratularse del resultado de las deliberaciones y de la marcha ascendente de la Federación Agraria Brigantina, propuso, y así quedó acordado, enviar un saludo afectuoso a la Unión General de Trabajadores, en cuyas filas milita esta Federación, y a la cual, por absoluta unanimidad, acordó ratificar su adhesión más entusiasta y cordial.—Beade.

Otra Asamblea.

También la Sociedad de Socorros Mutuos «La Benéfica» celebró junta general ordinaria. Después de introducir varias reformas al reglamento de la misma y dar lectura al estado de cuentas que acusan un saldo en caja a favor de la Sociedad de pesetas 7.473,49 pesetas, se procedió al nombramiento de nueva Directiva, habiendo quedado elegida la siguiente: Presidente, Alfonso Martínez; vicepresidente, Francisco Castro; secretario, Andrés Pérez; vicesecretario, Francisco López; tesorero, Ricardo Bonome; contador, Antonio Darriba; vocales: José R. Carro, Antonio Faraldo, José Faraldo Deibe, Manuel Ares Corredeiras, Agustín Costoya y Manuel Viqueira.

A la nueva Directiva deseamos el más grande acierto en el desempeño de su misión.—Castro.

Conferencia de Largo Caballero

El próximo domingo, día 12, a las seis y media de la tarde, se celebrará en el salón grande de la Casa del Pueblo, organizada por la Juventud Socialista Madrileña, una conferencia a cargo del camarada

FRANCISCO LARGO CABALLERO,

secretario de la Unión General de Trabajadores, que hablará acerca del tema

«ACCION SINDICAL Y SOCIALISTA DE LA CLASE TRABAJADORA».

La conferencia de Caballero será tan interesante como todas las que explica nuestro correligionario, y ofrecerá a todos motivos de meditación y ocasión para ampliar el conocimiento sobre la marcha del movimiento obrero en España.

¡Acudid, trabajadores, a la conferencia de Largo Caballero!

Las viviendas de los obreros agrícolas

Con fecha 31 de julio de 1929 se ha promulgado la siguiente ley, aprobada por el Parlamento francés:

Artículo 1.º Mediante reglamentos de Administración pública, dictados por el ministro de Agricultura, dentro de los dieciocho meses siguientes a la promulgación de la presente ley, previa consulta a las Cámaras de Agricultura y al Consejo Superior de Higiene pública de Francia, se determinará por regiones agrícolas, y, si a ello hubiere lugar, por clases de explotaciones, las condiciones generales de salubridad que deberán llenar las viviendas de los asalariados en las explotaciones agrícolas, singularmente en lo que concierne a la capacidad, ventilación, alumbrado, lechos, medios de lavarse, etc. En ellos se dispondrán especialmente las medidas adecuadas para suprimir el uso de acostarse los guardas de noche en contacto directo con los animales en las cuadras o en los establos, y también para que el personal soltero se aloje en locales con separación de sexos y tenga a su disposición camas individuales.

Estarán exentos de las disposiciones de esta ley los locales que se utilicen temporalmente para vivienda en las explotaciones pastoriles en montaña.

Art. 2.º Las medidas prescritas por los reglamentos de Administración pública de que trata el artículo 1.º de la presente ley, deberán hallarse en ejecución dentro del plazo de un año, a partir de la publicación de dichos reglamentos, para las explotaciones agrícolas que comprendan más de cien hectáreas de terrenos laborables y praderas; en un plazo de dos años para las explotaciones agrícolas que consten de cincuenta a cien hectáreas de tierra laborable y praderas, y en un plazo de tres años para las explotaciones de menos de cincuenta hectáreas laborables y praderas.

Art. 3.º En caso de infracción de los reglamentos administrativos a que se refiere el artículo 1.º de la presente ley, los agentes encargados de su aplicación, antes de abrir expediente, pasarán un requerimiento a los jefes de explotación para que se ajusten a dichos reglamentos. En tal requerimiento se indicarán las infracciones advertidas y se fijará un plazo, expirado el cual, deberán haber desaparecido tales infracciones. Este plazo, que en ningún caso podrá ser menor de tres meses ni superior a seis, se fijará teniendo en cuenta circunstancias, a partir del mínimo que establezcan para cada caso los reglamentos de Administración pública.

Art. 4.º Dentro de los quince días siguientes al requerimiento, lo más tarde, el jefe de explotación dirigirá, si lo creyere conveniente, una reclamación al ministro de Agricultura.

Esta reclamación, que será suspensiva, se someterá al Comité de la Vivienda rural, nombrado por el ministro de Agricultura, y que se compondrá, por terceras partes, de representantes de las Cámaras de Agricultura, del Consejo Superior de Higiene pública de Francia y de la Administración de Agricultura.

El Comité de la Vivienda rural oirá al reclamante, si a ello hubiere lugar, o a su representante. Cuando la obediencia al requerimiento necesite transformaciones importantes, que afecten especialmente a la fábrica del establecimiento, el ministro de Agricultura concederá al reclamante el plazo que considere necesario y suficiente el Comité.

La resolución se comunicará al jefe de la explotación, y de la misma se dará traslado al agente que formuló el requerimiento.

Art. 5.º Los ocupantes de los locales puestos a disposición del personal de las explotaciones agrícolas serán responsables del buen entretenimiento de los mismos y del material que se les facilite. Si los deterioros producidos en las viviendas fueren imputables a maltrato voluntario por los ocupantes de los locales, los agentes encargados de la aplicación de la ley incoarán expediente contra los ocupantes responsables, quienes incurrirán en las multas previstas en el artículo 8.º

Art. 6.º En caso de arrendamiento, los gastos de construcción y de instalación inmobiliaria que requiera la aplicación de la presente ley, serán de cuenta del propietario de la finca. El arrendario satisfará el interés legal del capital empleado.

Art. 7.º Se autoriza a las Cajas de Crédito Agrícola para conceder a los propietarios rurales préstamos individuales a largo plazo, con objeto de facilitar la construcción, la instalación, la mejora o la transformación de los edificios destinados al alojamiento de los obreros agrícolas.

El importe de los préstamos no podrá exceder de cien mil francos para una misma explotación.

Estos préstamos serán reembolsables por amortizaciones anuales en un plazo máximo de veinticinco años.

El tipo de interés se fijará por decreto dictado a propuesta de los ministros de Agricultura y Hacienda, previo informe del Consejo de Administración de la Caja Nacional del Crédito Agrícola.

Deberá ser siempre inferior al 1,50 por 100, por lo menos, del tipo de descuento del Banco de Francia.

Art. 8.º Se encargarán de denunciar las infracciones de la presente ley los funcionarios de la policía judicial.

Las infracciones a lo dispuesto en los artículos 1.º, 2.º y 5.º se sustanciarán ante el tribunal de simple policía, y serán castigadas con las penas previstas en el artículo 471 del Código penal. Los hechos probados en el expediente no podrán dar lugar sino a una sola multa.

El juez que entienda en el asunto señalará nuevo plazo dentro del cual deberán realizarse las mejoras. Transcurrido este plazo, que no podrá ser superior a seis meses, podrá formularse nueva denuncia ante el tribunal de simple policía, y entonces la multa única que se imponga no podrá exceder de quince francos.

Solamente en lo sucesivo, y para el caso en que la infracción sea denunciada nuevamente, transcurrido un plazo de tres meses, el contraventor será llevado ante el tribunal correccional y castigado con una multa única de dieciséis a cien francos.

Art. 9.º El ministro de Agricultura y el de Hacienda, se encargarán, cada uno en lo que le concierne, de la aplicación de la presente ley.

"Cooperativas de venta"

Con este título ha publicado don Antonio Gascón y Marimón, jefe del Servicio de Publicaciones Agrícolas, un folleto dedicado a la propaganda de las Cooperativas de venta entre la clase campesina, razonando con gran acierto, no solamente la conveniencia, sino la necesidad de crear Cooperativas que tanto han de facilitar la producción en el campo, ya que la vida moderna imperiosamente así lo exige.

Fernández Quer, a Vall de Uxó

El día 20 de este mes dará una conferencia en el Centro Obrero de Vall de Uxó el querido compañero Antonio Fernández Quer, designado para tal fin por la Comisión Ejecutiva del Partido Socialista.

Con ocasión de este viaje, el amigo Quer es probable que celebre otros actos de propaganda en la región levantina.

En Alicante

Congreso de la Federación Socialista de Levante

ALICANTE, 9.—El día 5 del actual se celebró en la Casa del Pueblo de esta capital el Congreso extraordinario de la Federación Socialista de la región levantina.

El camarada presidente de la Agrupación de Alicante, Vicente Martínez Sansano, abrió la sesión, dedicando un fraternal saludo a los 33 representantes de las cinco provincias allí congregados, y dedicó un cariñoso recuerdo a la memoria de Pablo Iglesias.

Se nombró la Mesa provisional, siendo designados: presidente, el compañero Molina Conejero, de Valencia, y secretarios, Luis Arráez y Francisco Alted, de Elda y Novelda, respectivamente.

El representante de Cocentaina, en nombre de la Comisión de credenciales, dió lectura a los nombres de los pueblos y delegados, siendo admitidos sin discusión, resultando estar representados 21 pueblos y otras tantas Secciones.

Se procedió a discutir el primer punto del orden del día: «Resolver, si procedía, el traslado de la Ejecutiva de la Federación a esta capital». La Agrupación de Valencia manifestó la conveniencia de que la Ejecutiva radicara en Alicante, por ser la provincia enclavada en el centro de la región.

El presidente de la Ejecutiva, veterano Francisco Sanchis, hizo un extenso y razonado discurso para convencer a los congresistas de la conveniencia de que la Ejecutiva sea trasladada a Alicante, interviniendo en este debate los compañeros Pedro García, de Alcira; Cañizares, de Villena; Juan Samper, de Torrevieja, y los delegados de Yecla, La Romana, Petrel, Orihuela, Callosa, Almansa y otros que no recuerdo, unos en pro y otros en contra.

Preguntado por la presidencia si este punto estaba bastante discutido, la asamblea se pronunció porque la Ejecutiva tenga su residencia en Alicante.

Acto continuo se procedió al nombramiento de la Ejecutiva, siendo elegidos: Presidente, Angel Martínez; vicepresidente, Rafael Sierra; secretario, Manuel González; vicesecretario, Vicente Martínez, y tesorero, Juan Such Roca.

Se suspendió la sesión para continuarla a las nueve de la noche, siendo elegidos secretarios Juan Samper y Nicolás Muñoz, continuando la misma presidencia, y se nombró una Comisión revisora de cuentas.

A la hora indicada se constituyó de nuevo el Congreso, dando cuenta la Comisión revisora de cuentas de haber examinado los libros, encontrándolos en regla, con una existencia de 900 pesetas.

Se acordó aplazar el Congreso ordinario que ha de celebrarse en Villena hasta el año 1931.

Pronunciaron notables discursos de despedida los camaradas Sanchis, Angel Martínez, Pascual Tomás y otros delegados, haciendo votos por la prosperidad y engrandecimiento de nuestro Partido en esta hermosa región levantina.

El presidente, camarada Molina Conejero, pronunció un elocuente discurso, en el que recomendó perseverancia, fe y unión para llevar adelante la obra de humanidad que el Socialismo está realizando en el mundo, levantándose la sesión a la una de la madrugada.

Este Congreso ha resultado de una eficacia positiva para nuestros redentores ideales.

— El querido correligionario Pascual Tomás, de Valencia, dió en la Casa del Pueblo una importante conferencia a los metalúrgicos, siendo ovacionado.—Rafael Sierra.

La Mutualidad Obrera

El domingo día 19 del actual, a las once de la mañana, se inaugurará el nuevo pabellón que se ha construído por esta entidad en la calle de Trafalgar, 38. A este acto se invita a todos las Sociedades de la Casa del Pueblo. Se invitará también al Instituto Nacional de Previsión, Comisaría Sanitaria, Cooperativas sanitarias de Madrid, etc., etc., y a personas a quienes interesen estos problemas.

Con este motivo se celebrará una reunión de propaganda el día 17 del actual, a las seis de la tarde, en el teatro de la Casa del Pueblo.

Hablarán en este acto varios camaradas que estudian estos problemas de mutualismo, que tanto convienen a los trabajadores y, en general, a todas las personas de humilde vivir.

Con viva satisfacción publicamos la noticia que precede. Estos progresos de nuestra Mutualidad deben servir de estímulo a los camaradas de la Casa del Pueblo para invitar a sus compañeros que aún no sean mutualistas a que ingresen en seguida en esta organización.

El embajador de Cuba, en el estudio de Barral

El embajador de Cuba, doctor Mario García Kohly, acompañado de nuestro correligionario y amigo José Calvet, visitó ayer el estudio de nuestro camarada Emiliano Barral, donde se halla trabajando para perfeccionar sus conocimientos en escultura el súbdito cubano don Ernesto Navarro, pensionado como arquitecto por el Gobierno de aquella República para ampliar sus estudios en España.

Barral mostró al embajador de Cuba distintos trabajos escultóricos, entre ellos varios bustos de mujer, el grupo «Maternidad», que ha de ser colocado en el mausoleo de Iglesias en el Cementerio Civil, y la maqueta de este monumento, que interesó vivamente al señor García Kohly, quien manifestó sus deseos de visitar la tumba de Iglesias cuando estén terminadas aquellas obras. Vió también el embajador de Cuba algunos notables trabajos en piedra ejecutados por el pensionado señor Navarro, del que nuestro amigo Barral hizo un merecido elogio por su aptitud para el arte de la escultura.

El doctor Mario García Kohly se mostró vivamente complacido por la visita al estudio del camarada Barral.