EL SOCIALISTA

FUNDADO POR PABLO IGLESIAS

ÓRGANO CENTRAL DEL PARTIDO OBRERO

Año XLV.--Núm. 6.571 — Madrid, sábado 1 de marzo de 1930 — Precio del ejemplar, 10 céntimos.

Las páginas de este número han sido revisadas por la censura

Los sindicalistas

¿Cambio de táctica?

Angel Pestaña, apolítico, hizo declaraciones esencialmente políticas. ¡Lo que obligan las circunstancias!

Conviene que dediquemos atención a este problema. El sindicalismo, llamado revolucionario no sabemos por qué, sin duda por la misma confusión de ideas y de conceptos que dominaban el espíritu de Primo de Rivera cuando se dirigía al país atribuyéndose el mérito de haber hecho una revolución, fué una derivación del anarquismo. Desde los primeros momentos se declaró apolítico. No le interesaban los problemas del Municipio, de la Diputación, del Estado. El Sindicato sólo debe ocuparse de problemas económicos. Pero los problemas económicos, ¿no son también políticos? ¿Habrá en la vida de los pueblos algún problema que no tenga trascendencia política? La pavimentación y limpieza de las calles, la urbanización de la ciudad o del pueblo, la higienización de la vivienda, la instalación del alumbrado, la construcción de escuelas y su orientación pedagógica, la organización de los mercados de abastecimiento de las ciudades, el régimen de trabajo de las fábricas y talleres, ¿no son problemas fundamentalmente políticos? ¿Qué es el anarquismo sino una actuación política? ¿Qué representa el sindicalismo apolítico, de apariencia revolucionario, de esencia empírico, sensiblero, despótico y reaccionario, sino un movimiento político?

Primo de Rivera se pasó más de seis años desdeñando la política, al mismo tiempo que él desarrollaba la suya, la que convenía a las derechas españolas. Es necesario esclarecer el concepto, que ha sido bastardeado y desnaturalizado por los especuladores del profesionalismo político y apolítico. La política es una noble y generosa actividad de los espíritus selectos y depurados. El hombre que se llama apolítico desconoce su propio valor personal y ciudadano. Y cuando afirma que es apolítico porque la política es una inmoralidad, da sin querer la impresión de la debilidad de su conciencia, de su predisposición a dejarse influir y corromper por el contacto de los elementos impuros que actúan en ella.

Angel Pestaña, anarquista, sindicalista, apolítico, enemigo de la legalidad jurídica, ayer, en sus manifestaciones, decepcionado por la dolorosa experiencia de la dictadura, declara que el sindicalismo, al reanudar su actuación, necesita de una legalidad jurídica que le permita actuar, y se muestra propicio a actuar con los elementos de izquierda, sobre todo con los republicanos, para crear esta legalidad, implantando un régimen republicano. Los anarquistas y sindicalistas catalanes, Pestaña y Peiró entre ellos, han asisitido en Barcelona a reuniones de grupos de izquierda que tenían por objeto concertar una acción común para desarrollar esta política. Esto implica una rectificación de principios y de táctica del sindicalismo, que, si es sincero, si corresponde a un estado firme de conciencia, merece ser recibido con albricias. El sindicalismo apolítico español, por su ideología y táctica equivocadas, prestaron un gran servicio a la reacción. ¿Rectificarán ahora? ¿Será sincera esta rectificación?

En las declaraciones de Pestaña se juega aún al equívoco. Prestarán su concurso, su apoyo, pero no actuarán directamente en la política con representantes propios. ¿Por qué? ¿Cómo será más eficaz la actuación política del proletariado? ¿Actuando con elementos propios o confiando la gestión a los extraños? Nuestra experiencia nos dice que lo primero es lo conveniente y lo útil. ¿Qué se busca en la política? ¿La satisfacción de un apasionamiento o la eficacia de la acción para impulsar el movimiento liberal y democrático, emancipador, del pueblo? Lo segundo, que es lo noble, lo generoso y eficaz.

Es necesario reconocer que el apoliticismo es un sentimiento reflejo del atraso y de la ignorancia del pueblo. El analfabetismo embrutecedor, que ha atrofiado la inteligencia y la sensibilidad de media España, es la obra de la mala política desarrollada por los Gobiernos de la restauración y la causa del apoliticismo que permitió desarrollar las pandillas de caciquismo salvaje y asolador que ha devastado al país. Combatir el apoliticismo es combatir la ignorancia, el caciquismo, la oligarquía, el privilegio de clase, la mala administración pública, la injusticia. Y en esta hora histórica que puede señalar un fecundo resurgimiento de la España liberal y democrática, **hay que abandonar toda ambigüedad que lleve la confusión a las masas populares, impidiéndoles ver con claridad el camino de su redención y esterilizando sus energías.** Por eso aplaudimos en las declaraciones de Pestaña aquello que significa una rectificación de errores pasados y una evolución, y señalamos el equívoco que conduce a un nuevo error: el quedarse a la mitad del camino en esta evolución. Hay que dar la cara francamente a las realidades políticas y sociales. ¿Qué es lo que temen la burguesía y la reacción? ¿La acción violenta de los Sindicatos? No; porque la contiene y la ahoga violentamente. En esta lucha, el proletariado lleva las de perder, porque el enemigo dispone de más medios de combate. Un «massacre» a tiempo destroza el movimiento y aniquila el espíritu de la masa. Es en el campo de la política en donde podemos hacer labor más eficaz. El sufragio es una flecha certera que hiere al enemigo en el corazón. Aprovechémosle si queremos sacar al país, y al proletariado español sobre todo, de la mala situación en que se halla. Esto no impide el desarrollo de otras actuaciones si las circunstancias lo requieren. Al contrario, las facilitan y las complementan.

El Tribunal de Cuentas del Reino ha sido organizado de nuevo como estaba, con un ex ministro conservador, el señor Espada, a la cabeza. Pero de él se ha expulsado a la representación obrera, elegida en votación nacional. La dictadura fué en esto más democrática que... los constitucionalistas. Es un detalle, ¿verdad?

El conde está triste...

¿Se va Romanones?

A pesar de su sonrisa inconfundible y apicarada, el conde de Romanones parece que no se ha encontrado ni un momento a gusto en el escaño de concejal, ni aun cuando le hacían amable compañía el probo tendero de comestibles don Fulgencio de Miguel y el consecuente político García Cortés.

Lo cierto es, según «A B C», que el conde de Romanones ha decidido marchar a una finca de la provincia de Sevilla, donde pasará una larga temporada.

Y añade «A B C»:

«El ex presidente del Consejo no volverá al Ayuntamiento de Madrid en su calidad de concejal.»

¿Qué le pasa al conde?

¿Es que ha entrado con mal pie en el Ayuntamiento?

¿Le parece poco selecta la minoría que ha logrado formar?

¿No considera como liberales idóneos a don Fulgencio y a don Mariano?

Pues cuando no hay otra cosa...

Noticias de Inglaterra

LONDRES, 26.—Las Compañías ferroviarias han adquirido la mayor parte de las rutas de autobuses con objeto de coordinar el tráfico. Con tal fin han comprado 800 autobuses.

— Ha ingresado en un hospital de esta capital el diputado laborista Harry Gosling.

— La Deuda nacional costó al país durante el año último más de un millón de libras por día.

— Según el ministerio de Pensiones, aún reciben pensión de guerra 1.476.000 personas, que son 24.500 oficiales, enfermeras 1.050, 477.700 hombres, viudas 142.400, 342.000 niños y 487.500 parientes y demás familiares. Las pensiones de guerra el año próximo pasado humaron 56.732.700 libras.

— Se va a establecer un servicio aéreo Londres-Dublín que ahorrará seis horas y media sobre el actual viaje mixto en barco y ferrocarril.

— Se ha suicidado, arrojándose desde un séptimo piso, lord Westbury.

— Ha cumplido los setenta y un años el camarada Lansbury, primer comisionado de Trabajo. Con tal motivo ha recibido numerosas felicitaciones.

— El Consejo del Condado de Londres, en el que predominan los conservadores, ha negado permiso al Teatro de las Masas para exhibir la película rusa «Madre», basada en la obra de Máximo Gorki.

— El día 14 de abril presentará al Parlamento el presupuesto nuestro camarada Snowden, ministro de Hacienda.

— Clynes ha declarado que, en vista del estado de los asuntos públicos, no sabe cuándo podrá presentar a la Cámara de los Comunes el proyecto de ley de fábricas.

— El diario laborista está aumentando prodigiosamente su tirada. Como ejemplo diremos que en una localidad **donde antes se recibían seis ejemplares** se reciben ahora 304. ¡Y eso que aún no da las 24 páginas!

— MacDonald explica en el último número de «Forward» las razones que han motivado su baja en el Partido Laborista Independiente. Dice que después de la actitud del Consejo Nacional no le quedaba otra solución. Afirma que algunos diputados del Independiente han sido desleales al Socialismo, desleales al Partido Laborista y desleales a sus colegas.

— Los obreros mecánicos demandan un aumento de ocho chelines semanales en sus salarios.

— Se va a fundar una gran organización deportiva bajo la órbita de las Trades Union y del Partido Laborista.

— Se ha llegado a un acuerdo provisional entre la Cooperativa de Seguros y sus empleados huelguistas.

La reposición de Fernando Sáinz

Una de las primeras cosas que ha hecho el señor Tormo al encargarse de la cartera de Instrucción pública ha sido el reintegrar al escalafón de inspectores a Fernando Sáinz. Con ello da satisfacción, en parte—y esto es lo doloroso—, a la opinión del profesorado español.

Porque lo que se pide para este admirado funcionario es una justicia total, completa, esto es, su reintegración a la plenitud de su trabajo en la misma zona y en el mismo cargo que desempeñaba.

Fernando Sáinz debe volver a Granada, en donde le espera con los brazos abiertos aquella población y los maestros de toda la provincia.

El señor Tormo sabrá hacer justicia plena a este ejemplar inspector.

Los agraciados

Ha sido nombrado director general de Enseñanza Superior el señor García Morente, catedrático de la Universidad Central y reformista, amigo de don Melquiades Alvarez.

Para la Dirección general de Primera enseñanza ha sido nombrado otro profesor, de ideas netamente derechistas, el señor Rogerio Sánchez, que se destacó por su entusiasmo político en las filas del maurismo.

«Como verán ustedes—dijo el ministro a los periodistas—, uno es de izquierda y otro de derecha.» Para que nadie se queje y la cosa vaya marchando.

Y don Melquiades, aferrado a su actitud de heroico silencio, mientras se van colocando bien los amigos, y él prepara la caja de los truenos para imitar la tormenta revolucionaria del reformismo que todos los días anuncia en «El Noroeste» la prosa inflamada del acreditado Oliveros.

Reformismo y maurismo participando de las dulzuras del poder. La izquierda y la derecha monárquicas refugiadas amorosamente en los brazos paternales del centro, representado en este caso por el flamante ministro señor Tormo.

Esta es, en suma, la sabia política de la restauración, tan sabiamente iniciada por Cánovas y Sagasta, y a la que tributó un elogio emocionado en su conferencia el señor Sánchez Guerra.

Ingresos en el Partido

Ha sido alta en la Agrupación Socialista de Huelva el catedrático de la Normal de Maestros de aquella capital Florentino Martínez Torner.

El nuevo correligionario es persona de gran prestigio moral e intelectual y tiene mucho ascendiente sobre la opinión.

Esta valiosa adquisición, unida a la del camarada Amós Sabrás, también catedrático del Instituto de Huelva, infunde a los compañeros de aquella localidad grandes ánimos para intensificar la labor por las ideas en la provincia.

Sea bien venido el camarada Martínez Torner, y que siga cundiendo entre el elemento intelectual docente el ejemplo de sumarse a las filas de nuestro Partido.

"No esperaba nada de él"

Besteiro y la conferencia de Sánchez Guerra

«El Liberal» ha recogido la siguiente opinión de nuestro querido camarada y amigo Julián Besteiro:

«No he asistido a la conferencia del señor Sánchez Guerra. He oído referencias y he leído el texto que publican los periódicos. Veo que, en general, ha producido decepción. La opinión pública es, al juzgar a Sánchez Guerra, un poco inocente. Conociéndole políticamente no es fácil esperar mucho más. El discurso es confuso. Solamente hay una cosa clara: su relación personal con el rey. Eso tiene importancia como dato para juzgar la descomposición; mejor, el derrumbamiento de la política monárquica; pero al discurso creo yo que le falta una visión penetrante de toda la gravedad del momento político actual, y, sobre todo, la orientación para resolver el conflicto ante el cual se encuentra la nación y que requiere una demolición total del edificio, no solamente para que quede el solar, sino para construir otro edificio completamente nuevo.»

Y en «El Sol» ha expuesto nuestro camarada su opinión acerca de la actitud de Sánchez Guerra con estas palabras, tan definitivas como sencillas:

«Ha sido un discurso más de Sánchez Guerra. No me ha decepcionado porque no esperaba nada de él.»

Asteriscos

Sobre la ropa femenina

Nuevamente se vuelve a recordar a las autoridades religiosas la necesidad de moralizar las costumbres. El único camino que se recomienda seguir para el logro de cosa tan necesaria a la vida ordenada y cristiana de los pueblos es el de hacer que los vestidos femeninos tengan unas pulgadas más por arriba y por abajo. La pelea, hasta ahora, la han perdido las autoridades eclesiásticas. La inmoralidad—patente en tantas cosas difíciles de nombrar ahora que la censura se ha dulcificado—es dueña y señora de nuestro país. Nosotros no sabríamos decir si ello obedece a la pequeñez de los vestidos femeninos, a su liviandad, o tiene como explicación causas más hondas. Mas el hecho concreto es que, efectivamente, la inmoralidad lo avasalla todo. Los que creen que habíamos ganado algo se equivocan. Si acaso hemos llegado a ganar las pulgadas en que se han ampliado los vestidos de nuestras mujeres. Ni un centímetro más. La ganancia no es como para perder la cabeza.

La Iglesia va a tener que conformarse con cubrir el expediente, esto es, con tranquilizar su conciencia, recomendando, por pura fórmula, que las damas cristianas, y particularmente las damitas, recaten sus gracias un poco más de lo que acostumbran. En el fondo es la fórmula más socorrida: hacer que hacemos cuando el enemigo presenta un frente difícil de quebrantar. De todas las fórmulas es la más puesta en práctica. Ahora mismo estamos notando los españoles cómo se nos restituyen las libertades paulatinamente, a medida que vamos probando, por nuestra buena compostura, merecerlas. Por lo pronto, ya tenemos la libertad municipal. Todos los Ayuntamientos de España están administrados conforme conviene al interés de los pueblos. El Gobierno se reserva un control sobre ellos, pero esto en tanto hayamos demostrado condiciones para hacer, dentro del mayor orden y con la sinceridad que conviene al caso, unas auténticas elecciones.

Por algo se empieza. Estos nuevos Ayuntamientos son un paso en el camino de la libertad. Dentro de algunos meses—el tiempo en este caso es lo de menos—se dará el segundo. Y sucesivamente.

Suscribíos a EL SOCIALISTA

Julián ZUGAZAGOITIA

El momento actual

Para nosotros, los socialistas, la situación no ha cambiado. Mientras no se transforme de una manera radical, no sólo políticamente, sino económicamente, el régimen por que se gobierna España, persistirán las mismas causas y surtirán los mismos efectos: la justicia entre los hombres, injusta; la ley, sin cumplir; sin paz ni sosiego en guiremos viendo enfermos solicipo, ni amor ni fraternidad; unos lo tienen todo y otros no tienen nada. Por eso, para nosotros, la situación no ha cambiado. Todo sigue lo mismo: parece que fué ayer. Seguiremos ciendo enfermos solicitando anhelantes una cama en el hospital, que no se les puede dar porque no hay; pobres que a las puertas de las iglesias mendigan una caridad, cuando abarrotadas de joyas y riquezas están las imágenes dentro; niños y adultos sin escuelas, mientras los millones se derrochan en un presupuesto de guerra y se gastan miles de pesetas en un solo disparo en una sola maniobra naval; obreros sin trabajo que quieren trabajar, en contraste con tanto parásito de la sociedad; gentes que se mueren de hambre hasta en las mismas puertas de la capital, cuando tanto sobra, se despilfarra, se reparte y se distribuye entre tantas y tantas cosas (véase «El Patronato Nacional de Turismo y la Banca», «El Economista», 21 de febrero de 1930); niños sifilíticos y tuberculosos que a montones se mueren, cuando, gracias a la Ciencia, esas vidas podrían ser salvadas de la muerte; en fin, ¿para qué seguir? Todo sigue lo mismo. No ha cambiado nada.

Celebramos que a dosis infinitesimales la tiranía pasada tienda a desaparecer; pero no nos dejamos engañar como los demás. Vemos muy claramente que en la caldera de vapor a punto de estallar una mano hábil ha hecho funcionar la válvula de escape, y por el momento el peligro inminente ha sido conjurado. No ha pasado más.

Por eso nosotros estamos y tenemos que estar donde estábamos. Seguiremos impertérritos en nuestras filas, en alto el pensamiento puesto en nuestro ideal; pero alertas, porque en esta crisis del resurgir nacional cada día son más las personas que en nosotros tienen puesta su mirada. La palabra República no suena ya mal

Suscribíos a EL SOCIALISTA

y al Partido Socialista es al único que se le considera capacitado y organizado para poder gobernar. Pero no nos apresuremos, dejemos las cosas que vengan por su cauce normal; no nos corre prisa gobernar ni nos conviene mientras no estemos asistidos por la masa, por el pueblo, convencido de la fe y justicia de nuestros ideales. ¡Es tan bello además trabajar por un ideal sin esperanza del beneficio personal!

Pero, en fin, no nos apartemos de nuestro tema. Decíamos que el momento político actual sigue siendo el mismo.

Suscribíos a EL SOCIALISTA

Mientras no se deje al pueblo en libertad absoluta para opinar y sea el mismo pueblo el que decida de sus destinos, la situación política seguirá sin variar; por eso para nosotros el momento político actual sigue siendo el mismo.

Ahora más que nunca hemos de estar en la brecha cumpliendo el deber que nos han impuesto nuestros ideales; ahora más que nunca se hace preciso intensificar nuestras propagandas. Desde este momento hemos de luchar por y para las elecciones. Ellos se preparan. Nosotros también. A las elecciones todos como un solo hombre. Por bien de la Humanidad, por amor y por justicia el Socialismo tiene que triunfar.

Doctor BARRIO DE MEDINA

Los dependientes municipales de inspecciones sanitarias tuvieron que costearse las gorras para hacer servicio. Ahora van a darles uniformes. ¿Va a ser a costa de su salario? Porque hay quienes llevan veinte años y «ganan» siete pesetas... ¡Y se trata de la fuente de ingresos más saneada de la Hacienda municipal!

El Socialismo en Murcia

MURCIA, 28. (Por teléfono.)—Ha causado muy buen efecto la lectura del discurso pronunciado por el compañero Saborit en el Ayuntamiento.

En toda la capital hay un ambiente favorable a nuestras ideas.

Se están llevando a cabo los trabajos oportunos para constituir la Juventud Socialista.—Albarracín.

Felicitaciones por la actuación de Saborit

Continuamos recibiendo felicitaciones y adhesiones por la actuación de nuestro compañero Saborit en el Ayuntamiento.

Durante el día de ayer recibimos las de los compañeros Eusebio San Martín, Celiano Martín, Joaquín Mencos, Morato, doctor Francisco Haro García, Julia Vega, doctor Manuel Pascual González, Feliciano Martín, Vicente de Orche, Alfonso Gómez Ortega, Julio Fernández L. de Guevara, Angulo.

De la sobrina de García Quejido.

Doña Elvira Rodríguez García, sobrina de García Quejido, ha remitido a nuestro compañero Saborit una tarjeta con el siguiente texto:

«Gracias, muchas gracias por la lanza rota en honor del pobre muerto.»

De Comaposada.

«Querido Saborit: Acabo de leer en EL SOCIALISTA de hoy el extracto de las sesiones de ayer del Ayuntamiento, por lo que le felicito con toda sinceridad.

Eso es hacer obra seria y honrada.

Le saluda afectuosamente su amigo y correligionario.—José Comaposada.»

Del Sindicato Minero de Linares.

«Reunido en junta general el Sindicato minero, acuerda felicitarle por su intervención en el Municipio, haciendo extensivo el saludo a todo el Partido Socialista.—Presidente, José Sánchez.»

Los mineros de Barruelo.

«Felicitamos al compañero Saborit por enérgica protesta en Ayuntamiento.—Mineros de Barruelo.»

Telegramas y cartas de provincias.

También hemos recibido telegramas y cartas de adhesión de los compañeros Galván, de Erandio; L. García, de Villaviciosa de Odón; Eduardo Castillo y doctor Algora, de Zaragoza; Puertas y amigos, de Barcelona; Andrés González, de Logroño Palazón, de Navas de San Juan; Juan Camino, de Granada; Albarracín, de Murcia.

Otro extraordinario de seis páginas

El próximo martes publicará EL SOCIALISTA un número de seis páginas con los discursos de los camaradas Besteiro, Sanchis Banús, Caballero y Saborit, que pronunciarán en el acto que habrá de celebrarse en el teatro de la Casa del Pueblo el domingo por la mañana.

De dicho número haremos un aumento a los corresponsales, y si alguno quiere más ejemplares de los que se vienen remitiendo en estos días, podrá hacer el pedido con toda rapidez, bien por carta o telefonema.

En la Casa del Pueblo

Gran mitin socialista

Mañana domingo, a las diez de la mañana, se celebrará en el teatro de la Casa del Pueblo un mitin organizado por la Agrupación Socialista Madrileña, en el que tomarán parte los compañeros

ANDRES SABORIT,
SANCHIS BANUS,
LARGO CABALLERO
y JULIAN BESTEIRO

¡Trabajadores, ciudadanos, no faltéis a este acto!

Signos

El bloque de los prudentes

El mito, como la utopía, es la parábola que describe la ilusión política antes de caer en la realidad histórica. No se da en un lejano blanco apuntándole derechamente, sino apuntando más arriba, en un punto imaginario, para que el proyectil, recorrida su curva trayectoria, hiera el punto real requerido. Nadie negará el poder mítico de unas Cortes constituyentes, que ahora preconizan algunos; pero el error—o más bien la cautela—está en confundir—o en simular que se confunde—el arma, que son las Cortes, con el blanco, que es el propósito constituyente, y el propósito real cuajará después de unas Cortes constituyentes; pero ese propósito «real» será el resultado de los previos propósitos ideales de todos los ciudadanos, de la voluntad y el ojo con que todos y cada uno carguen y disparen el arma. Cortes constituyentes, bueno; pero ¿para qué Constitución?

Es muy cómodo hablar de la soberanía del pueblo, inhibiéndose de la función de ilustrarle con el propio criterio los que tienen el deber de hacerlo. Dejémonos de ficciones. Nadie que tenga la cabeza en su sitio, es decir, sobre los hombros, del siglo XX, disputa ya la soberanía del pueblo; pero nadie que no sea imbécil de nacimiento o charlatán de profesión ignora tampoco que el ochenta o el noventa por ciento de los electores, en ningún pueblo de la Tierra, sabría qué hacer con su soberanía si los candidatos, los partidos y los periódicos no los guiaran con su razon y su consejo. Un pueblo es, en su mayoría, un soberano pasivo, que hay que poner en movimiento y dotar de conciencia política hasta en los menores problemas nacionales. ¿Cómo pretender otra cosa en un problema básico del Estado como es la forma de Gobierno?

Imaginemos una cuestión así en Inglaterra, pongamos por país eminentemente político. La hipótesis, huelga decirlo, es un absurdo histórico. Yo no sé de ningún pueblo que haya hecho una revolución desde las urnas. Las revoluciones se hacen antes y las urnas las sancionan después, mediante Parlamentos constituyentes. No hizo el Parlamento la revolución inglesa ni la francesa, sino Cromwell, la primera, en los campos de batalla, y el pueblo de París, la segunda, en las calles. Ni el Parlamento derrocó a Nápoleón III, sino el ejército prusiano en Sedán. Ni puso en fuga a Isabel II de España y a Guillermo II de Alemania, sino unos generales insurreccionados a la primera y la victoria de los aliados al segundo.

Está por verse que una nación pase de una forma de Gobierno a otra por sufragio popular. Se ha citado estos días el caso de la República española, proclamada por votación parlamentaria; pero no hay que olvidar que el trono no cayó entonces por ninguna acción revolucionaria del pueblo ni del Parlamento—y todavía se sufren las consecuencias de que no fuera así—, sino porque lo abandonó, con asco y desprecio, el rey Amadeo; que no es lo mismo. Las Repúblicas que se instauran por abdicación de la corona—acto muy distinto del de una abolición—suelen tener vida harto precaria.

Acaso sea la monarquía inglesa la única destinada a desaparecer permanentemente por un fallo electoral. Supongamos que una crisis del Estado obligara a Inglaterra a convocar unas elecciones constituyentes. Nadie recataría su opinión difiriéndola a los resultados de las urnas. Al contrario: esos resultados reflejarían la actitud previa de todos y cada uno de los ciudadanos. Antes del día de la votación, durante semanas, los candidatos y los periódicos pondrían al rojo, con sus discursos y artículos, el ambiente electoral, inflamándolo desde sus claras y resueltas posiciones. Nadie nadaría entre dos aguas, para irse después con la corriente más poderosa. A la pregunta: —¿Con quién vota usted?, nadie contestaría: —Yo, con la mayoría del pueblo soberano—. Porque esa actitud, en Inglaterra, sería despreciable. Porque allí lo decoroso no es sumarse sanchopancescamente a la mayoría, sino colaborar a crearla, con todos los riesgos de una actitud franca, acatándola luego, eso sí, en buena regla democrática. Porque allí al astuto le dirían: —Pero usted, ¿no es también parte del pueblo soberano? ¿A qué espera, pues, a significarse?

No creo—ya lo dije en otro artículo—en la eficacia mítica de unas Cortes constituyentes en España. Porque el Estado vigente pondría todo su engranaje al servicio de la coacción y el fraude para arrebatar por cualquier medio una mayoría adicta al régimen con lo que esas Cortes, espuriamente elegidas, equivaldrían a un «bill» de indemnidad para todos los acontecimientos civiles y militares de estos últimos diez años. Y porque, aun sin esa presión del Estado y, sobre todo, sin una activísima y diáfana campaña electoral de cuantos individuos y órganos de opinión se dicen republicanos en privado y patinan en público, muchos electores, desorientados acerca de las circunstancias inmediatas, resolverían sus dudas votando bajo la sugestión que ejerce sobre las almas menos independientes el prestigio de todo poder constituído, ya sea monárquico, republicano o soviético. No hay que hacerse ilusiones revolucionarias de tipo electoral, porque cuanto menos se espere de eso, menor será el desencanto de unas Cortes amañadas, como siempre, por las oligarquías tradicionales.

El mito de unas Cortes constituyentes podrá enardecer a los que, al votar, tienen una clara conciencia de lo que quieren, la monarquía o la República. Pero entre estos dos bloques, bien definidos y categóricos, está el gran bloque de los neutros, de los prudentes, de los que calculan de qué lado caerán las pesas y medidas para ajustar a ello su conducta; el bloque de los electores ambiguos que esperan de los que se llaman izquierdas—¿de qué derecha?—o liberales y demócratas—¿de qué liberalismo y de qué democracia?—una pauta, un norte para no dar un mal paso, y el de los sedicentes directores cautelosos, que aguardan a que el pueblo soberano—teóricamente soberano—se pronuncie en cualquier sentido para ponerse a la cabeza de la mayoría triunfante. Para este bloque de avisados, de pisadores en firme, de los de pies de plomo y cerebro ingrávido, unas Cortes constituyentes no serían la materia flúida que habría de troquelarse en una voluntad anterior, sino el troquel donde la voluntad habría de vaciarse «a posteriori»... Este bloque socialliberal y seudodemocrático, inhibitorio y expectante, es el más responsable del porvenir político de España, como lo fué, también por falta de carácter, del pasado.

Luis ARAQUISTAIN

(De la Agencia Sirval.)

Después del discurso

Puede asegurarse que el discurso del señor Sánchez Guerra ha desilusionado a cuantos aguardaban de él declaraciones sensacionales. Su actitud escéptica respecto al momento presente y, sobre todo, su inhibición voluntaria de la política activa han desagradado igualmente a la opinión liberal y a la grey conservadora.

A pesar de los elogios que la prensa derechista le ha prodigado, en el fondo de sus comentarios se transparenta el disgusto que la breve oración del ex presidente del Gobierno ha llevado a las esferas monárquicas.

«A B C», por ejemplo, dice que el tema fundamental y casi único del orador fué el ataque a la monarquía y a la persona del monarca, «con el cual se declaró incompatible por desconfianza sobre su conducta en el ejercicio del poder». Agrega que en la nueva actitud del señor Sánchez Guerra hay algo confuso, lamentable y sin explicación, puesto que hasta 1926 fué compatible con la corona y hasta espontáneo consejero de ella.

«La Epoca» reconoce que la conducta del señor Sánchez Guerra es sincera; pero combate muchas de las aseveraciones de éste. Para el viejo diario conservador, en España no se puede ser monárquico sin defender al monarca actual. Tampoco entiende las responsabilidades al modo como lo expuso el señor Sánchez Guerra, a quien aconseja no dé oídos a la sirena revolucionaria y vuelva a ser lo que fué.

Las derechas no perdonan al señor Sánchez Guerra el flaco servicio que ha hecho a la causa de la monarquía. Declarándose ferviente monárquico, pero residenciando a la persona que encarna el régimen, deja a éste en una postura difícil.

Nosotros seguimos creyendo que la explicación de su acto es la que indicamos ayer en otro suelto.

Son pláticas de familia, aunque muy sintomáticas.

¿Quién será el autor de la mayoría de los retratos de ex alcaldes madrileños que adornan el Ayuntamiento? Los hay para fusilarlos. Aunque algunos realmente lo merecerían...

Información de Andalucía

A los socialistas de Huelva.

HUELVA, 28.—Aprobado por este Gobierno civil el reglamento que autoriza la constitución de la Agrupación Socialista de este capital, la Comisión organizadora ha determinado fijar el próximo día 2 de marzo, a las once de la mañana, en la calle Miguel Redondo, número 21, para proceder al nombramiento definitivo de su Junta directiva.

Se espera la puntual asistencia de todos los asociados, así como la de aquellos que deseen pertenecer a dicha Agrupación.

— Han sido presentados en el Gobierno civil, para su aprobación, los reglamentos de las Agrupaciones de Almendro, Villanueva de los Castillejos, Aroche y Escacena. Con marcado éxito se están efectuando en Isla Cristina los trabajos de formación de Agrupaciones Socialistas y entidades profesionales.—Amós Sabrás.

Notas de Baeza.

BAEZA, 28.—En el nuevo Ayuntamiento, constituído el día 26, figuran 11 concejales elegidos entre los mayores contribuyentes. Entre los nombrados por mayoría de votos en las últimas elecciones está don Cristóbal Caballero Lorite, concejal socialista antes de la dictadura y expulsado del Partido después. ¿A quién representa ahora este señor?

La minoría socialista la forman nuestros compañeros Manuel Acero, Pedro de Haro y Luis Bellón.

Constituído el Ayuntamiento, nuestro compañero Acero significó la protesta contra la forma en que se han constituído los Ayuntamientos.

El Concejo es eminentemente reaccionario. Los socialistas cumplirán con su deber.

— La Comunidad de Labradores, que no quiso o no pudo defender a los cosecheros de la avaricia de los fabricantes de aceites, sí se preocupa de la defensa a toda costa de los pactos de los caminos, hasta de las vías pecuarias y terrestres, en los cuales nada tiene que ver, y no solamente no deja salir los ganados a ellos, sino que los guardas amenazan castigar a los ganaderos que se determinan a salir.

A esto no hay derecho, por lo cual protestamos, y ya veremos si la Comunidad de Labradores, que parece que tiene mucha tierra en la Habana para muchas cosas, procuramos que la venda, porque no es justo tanta libertad para unas cosas y en cambio para otras que no tenga ninguna.

Todo se irá arreglando; lo que hace falta es ingresar en la Casa del Pueblo, pues de esta forma es como todo se arregla.—M. A.

Ocho socialistas en Montilla.

MONTILLA, 28.—Siguiendo las instrucciones del Partido, hemos tomado posesión del cargo de concejales de este Ayuntamiento, haciendo constar nuestra más enérgica protesta en los mismos o parecidos términos aconsejados por el Partido.

Este Ayuntamiento queda constituído en la siguiente forma: Socialistas, ocho; liberales fernandistas, dos. Total, 10. Mayores contribuyentes, 11. Total, 21.

Entre los concejales de los mayores contribuyentes hay tres que fueron concejales con la dictadura. Todos los demás son fervientes devotos de la Unión patriótica.

En la toma de posesión no se ha encargado de la Alcaldía ningún alcalde de real orden, sino con arreglo al real decreto: el concejal de mayor edad.

A medida que se vaya depurando esta desastrosa administración iremos informando.—Zafra.

Una injusticia de la dictadura.

PEÑARROYA, 28.—Durante la etapa de la dictadura, este pueblo, de diez mil vecinos, fué anexionado a Pueblonuevo del Terrible, en contra de la voluntad del mismo y por obra y gracia de los que usufructuaban el Poder, sin tener en cuenta que este pueblo era mucho más antiguo que el otro, y si Pueblonuevo ha crecido más es debido a estar más próximo a las fabricaciones de la Sociedad Minera y Metalúrgica de Peñarroya.

Entendemos que no habiendo motivo que lo justifique, y siendo un pueblo con un término municipal bastante amplio, no debe vivir bajo la tutela del que sólo tiene el radio de la población.

En aquella ocasión la Agrupación Socialista fué la primera que dió la voz de alerta convocando al pueblo. Los señores capitalistas hicieron caso omiso de la cuestión, y hasta hubo varios que estuvieron de acuerdo; ahora han reaccionado, y parece que algunos se ponen en movimiento, no sabemos si como bandera política para las próximas contiendas. No nos fiamos.

Las entidades domiciliadas en este Centro Obrero, con la Agrupación y Juventud Socialista, tanto en aquella fecha como ahora al tomar posesión este Gobierno, nos dirigimos en un razonado escrito pidiendo fuera derogado el decreto por el cual fueron fusionados estos dos pueblos.

Desde estas columnas insistimos pidiendo la independencia de este pueblo, pues entendemos que un pueblo de diez mil habitantes tiene suficientes ciudadanos para saber administrarse y no ser considerado como una barriada.

Placas y rótulos.

Tan pronto llegó al Poder el general Berenguer, fué quitado el rótulo del Círculo de la Unión Patriótica, quedando dichos asociados en espera de quien mande para poner el nuevo título.

Tan pronto leionesñP.DedH4fiéda También fué rota, sin que se sepa por quién, la plaça de la calle que lleva el nombre de Primo de Rivera. A. E.

Un alcalde que se pasa de listo.

MONTIJO, 28.—Al objeto de dar entrada en el Ayuntamiento al cacique máximo de la dictadura, de antes y de ahora, el alcalde ha pedido un concejal corporativo a la Comunidad de Labradores y otro a las Sociedades obreras.

La Comunidad ya ha elegido su concejal y éste se ha posesionado del cargo, recayendo el nombramiento en el cacique.

La Federación Local, por el contrario, ha rechazado el ofrecimiento, diciendo al alcalde que no está facultada para invitar al nombramiento de concejales corporativos.—Hidalgo.

Extendiendo nuestra organización.

ALCONTAR, 28.—Reina gran entusiasmo entre los compañeros trabajadores del campo en este pueblo, que desean organizarse para defender sus intereses de clase.

Los trabajos de organización se realizan de común acuerdo con la Directiva de Serón del Sindicato Minero, y en breve quedará constituída y en marcha la Sociedad obrera de este importante pueblo agrícola.

Oportunamente se dará a conocer el acto de propaganda que se celebrará al efecto.

La nueva Sociedad se inspirará en la táctica de la Unión General de Trabajadores y el ideario del Partido Socialista Obrero.—F. P.

Conferencia aplazada.

BACARES, 28.—El acto de propaganda organizado por esta Sección del Sindicato de Obreros Mineros para el pasado domingo 23, en el que hablaría el compañero Sánchez Gali, secretario general del Sindicato, ha sido aplazado para el próximo domingo, día 2 de marzo, por haberse visto obligado nuestro querido compañero a atender a la grave enfermedad de su hijo menor.

El acto anunciado promete ser de importancia, por el entusiasmo que reina entre todos los compañeros mineros, afiliados en su gran mayoría al Sindicato.—F. P.

El aniversario de la fundación del Sindicato Minero de Huelva.

NERVA, 28.—El pasado domingo reuniéronse en fraternal comida los fundadores del Sindicato Minero de Huelva para conmemorar el aniversario de su fundación.

Asistió nutrida representación de la Agrupación Socialista de la localidad, recientemente organizada.

Hizo uso de la palabra el compañero Serrano, quien dijo que la labor que hay que realizar es grandiosa y que todos debemos estar preparados para ella. Propone que por turno hablen todos.

Hablaron los compañeros Pino, Caravantes, Tejera, Llordén, Reyes. Después hicieron uso de la palabra otros compañeros.

Hizo el resumen el compañero Serrano, quien señaló el progreso del Sindiato Minero de Huelva en relación con otras organizaciones que llevan más de veinticinco años organizadas.

Explicó cómo diez hombres de buena voluntad llegaron a constituir la organización hoy tan poderosa.

Habló de las dificultades encontradas para organizarlas, y tuvo un recuerdo para los compañeros Llaneza y Palma (ausentes), a quienes hubiera querido tener a nuestro lado en estos momentos.

Citó el admirable ejemplo dado por los mineros de Tharsis, que, a pesar de las coacciones sufridas, han sabido mantenerse firmes en sus puestos, y pide a todos sigan esas mismas normas, ya que de la buena organización nace la fuerza.

Pide se envíen telegramas de salutación a EL SOCIALISTA, periódico que lee desde su fundación, y que es el que siempre le ha orientado en cuestiones políticas; a la Unión General de Trabajadores y a los compañeros Llaneza y Peña.

Terminó brindando por la prosperidad de todos, por la Unión General de Trabajadores, por el Partido Socialista Obrero y porque nuestro querido diario EL SOCIALISTA sea cada día más leído.

En el acto reinó la mayor animación, esperándose que para el año próximo, además de esta comida, se celebre un grandioso acto en nuestra Casa del Pueblo, que para entonces estará concluída, a base de oradores de la Unión General y del Partido.

La intransigencia patronal en los Comités paritarios de Minería de la provincia de Huelva.

Unos días en Huelva, después de la constitución de los Comités paritarios de Minería, y el retorno a Nerva con el alma dolorida ante la intransigencia patronal. Van celebrados varios juicios de conciliación y ni siquiera en uno solo han sido justos los patronos.

La representación obrera, encarnada en nuestro querido amigo y compañero Elías Palma, hombre honrado, que siempre ha puesto al servicio de la clase obrera, no ya sólo su fe, sino hasta su salud, ha ido dispuesto a dichos juicos a procurar siempre ceder lo más posible, procurando no lesionar los intereses justos a él encomendados; pero la representación patronal no cede.

Si se tienen en cuenta los hombres que la representan no es de extrañar. Hagamos historia de algunos de los que hasta ahora han actuado, y demos a cada cual lo que merece.

Don Emilio Cano.—Abogado representante de varias Empresas mineras, entre ellas la de Tharsis. Este señor es el último alcalde que ha tenido la dictadura en la capital. Su mandato no ha durado más que ocho o diez días y está desesperado.

Hombre grosero, que llega hasta el insulto por defender, a cambio de unas pesetas, lo que las Empresas mineras le mandan, sin importarle que por su causa haya muchas casas en donde no hay ni siquiera pan.

Fernández Balbuena.—¿No lo recordáis, obreros de Ríotinto? Haced conmigo memoria. Es aquel señor que en las últimas elecciones a diputodos a Cortes se presentó por el distrito de Valvarde del Camino. Es aquel que, a pesar de ser maurista, vino a nuestro distrito con carácter de «ndependiente» y que decía que estaría siempre de parte de los obreros. Claro que no le votaron, y ahora se venga de ellos. Pero su cinismo no termina aquí, no. En la pasada dictadura se afilia a la U. P. Cómo no. Al sol que más calienta, y hasta ostenta en su solapa la enseña del somatén.

Es hermano de aquellos dos Balbuenas que fueron contratistas de la carretera (camino vecinal) de Nerva a Castillo de las Guardas. Aquellos que pagaban jornales de diez y doce reales, y que vinieron a estas tierras sin más, como vulgarmente se dice, que lo puesto y salieron en automóvil propio.

¡Qué equivocación más lamentable la de las Empresas patronales en llevar a estos hombres a ostentar su representación! El Comité, que debía ser el centro donde se practicara la justicia, con estos hombres es imposible.

Estos señores son de esos que confiesan y comulgan todos los días. ¡Qué tengan cuidado no venga un cristo moderno y los arroje a latigazos del templo de los Comités paritarios!—Juan de Juanes.

Nueva Sociedad obrera.

IZNAJAR, 28.—Ha quedado constituída en esta localidad la Agrupación obrera «La Razón Agrícola». Fué elegida la siguiente Junta directiva:

Presidente, Salvador Porras, Jaimer; vicepresidente, Antonio Osuna Morales; secretario, Francisco Vázquez Romero; tesorero-contador, Francisco Campillos Rosal; vocales: Rafael Banderas Torel, Francisco Llamas Hidalgo, Francisco Ortega Gutiérrez, Juan López Granados y Rafael Quintana Ferreira.

Tenemos que hacer constar que en 10 de agosto de 1928 se remitió el reglamento a las autoridades para su aprobación, habiendo sido devuelto el 18 de febrero actual ya autorizado.—Vázquez.

Cómo se construyen edificios.

MONTIJO, 28.—Ya dijimos en otro artículo que los materiales que se emplean para la construcción de la casa-cuartel de la guardia civil y plaza de abastos son deficientes. Las arenas son legamosas; el ladrillo sólo se usa en las cornisas, cuando debiera emplearse en todo el grueso del muro; los huecos y esquinas deben ir reforzados con material sólido, como es el ladrillo, y bueno que lo hay.

Yo sé que en la piedra es más lenta la fermentación, y creo que si los huecos y esquinas de un edificio se acorazan con material sólido responderán más que a todo eso que se dice de dos cuerpos diferentes.

No es por los cuerpos diferentes; es por amparar y dar paso al favoritismo, llegando a suspender ciertas cláusulas de los contratos de tubería y bajadas.

No está bien que se obligue a los propietarios a que recojan las aguas de sus casas con arreglo a la ley y que las autoridades locales dejen que se construyan pabellones públicos de modo diferente a como se obliga a los particulares, y mientras el pueblo es acosado con arbitrios y presupuestos enormes, sacrificándole continuamente.

A este pueblo no vienen los inspectores del Trabajo para hacer cumplir lo legislado en favor de los trabajadores y del interés general.

Pero ya que esto ocurre, los obreros debemos asociarnos para defender los intereses de todos con nuestra organización y para esos casos concretos, ayudados de personas de buenas intenciones, lograremos ir haciendo justicia.—Un obrero constructor.

válvula al bario metálico tungsram

UNICAS EN EL MERCADO MUNDIAL

por su filamento al bario metálico.

Estas válvulas son **de garantía absoluta y de un rendimiento insuperable.**

Ensaye cualquier tipo y se convencerá.

Por ejemplo:
G 407.—Universal.
G 409.—Detectora especial.
P 410.—B. F.

Televisión:
CÉLULAS FOTOELECTRICAS

Exigid estas válvulas a su proveedor y pedir folletos a

TUNGSRAM RADIO

Madrid: Montera, 10. Apartado 1.039.
Barcelona: Diputación, 280.

Cooperativa Obrera "La Dignidad"
PETREL -:- ALICANTE
Obreros: Comprad vuestros géneros en la Cooperativa Obrera; calidad y peso justo

De las Vascongadas

Los obreros tejeros de Valmaseda.

BILBAO, 28.—Los salarios que perciben los obreros de la Industria Tejera de Valmaseda son verdaderamente irrisorios, pues oscilan entre cuatro y cinco pesetas.

Teniendo en cuenta el coste de la vida, con estos jornales no se puede atender a las más perentorias necesidades.

A pesar de todo esto, los trabajadores permanecen al margen de la organización. ¡Funesto error! En la organización está la fuerza. El Sindicato de la Cerámica de Vizcaya es una entidad de resistencia. En él deben ingresar los trabajadores de la Industria Tejera de Valmaseda si quieren salvaguardar sus derechos de productores.

En estos moemntos se está estudiando la cuestión de los salarios por que han de regirse todas las industrias cerámicas de Vizcaya.

La representación obrera en el Comité paritario interlocal de Vizcaya sabrá defender los derechos de todos para mejorar moral y materialmente nuestro malestar actual.

Compañeros: Ha llegado la hora de acudir a la organización. No lo olvidéis.—Miguel García.

A la organización.

RENTERIA, 28.—Escribimos estas líneas recogiendo el sentir de los obreros organizados que trabajan en la fábrica de zapatillas de goma del señor Cardellot, y que están deseando ver ingresar en el Centro Obrero a los otros compañeros de la misma fábrica que aún no están organizados.

Para evitar los atropellos que por parte del encargado de la fábrica del señor Cardellot reciben los obreros a menudo, es indispensable venir al Centro Obrero. De esta forma no se dará el caso de que despidan a un obrero por no querer trabajar dieciséis horas seguidas, ni de que el citado encargado se jacte de hacer lo que le da la gana en los talleres.

Al mismo tiempo que nos organizamos debemos leer EL SOCIALISTA, donde podemos ir haciéndonos una educación societaria y socialista.

De esa manera acabaremos con los atropellos y laboraremos por nuestra emancipación.—Juan Alonso.

Conferencia cooperatista.

LA ARBOLEDA, 28.—Invitado por la Cooperativa Socialista de esta población, ha dado una conferencia nuestro compañero Enrique de Francisco acerca del tema «El deber de la Cooperación».

El acto se celebró en la Casa del Pueblo, a la que acudió gran número de trabajadores, escuchando con gran atención la persuasiva palabra del conferenciante, quien pronunció uno de los mejores discursos que hemos oído de cooperación.

Explicó la razón de ser de la cooperación, la que ha contribuído al desarrollo económico y social de la actual civilización, y cuantos más cooperadores haya más se progresará.

También hizo historia de la cooperación y señaló con mucho acierto los peligros que rodean a las Cooperativas, de los que hay que defenderse.

El orador fué muy aplaudido.

Información de Levante

Para la inauguración del mausoleo.

VALENCIA, 28.—El Centro de Informaciones y Propaganda de esta provincia está realizando trabajos para que pueda ir a Madrid el mayor número posible de compañeros que deseen asistir al acto de inauguración del mausoleo erigido en el Cementerio Civil para perpetuar la memoria del maestro del Socialismo español, Pablo Iglesias.

Se espera que asistan a ese acto más de 40 compañeros de esta capital.—Medín.

La intransigencia patronal.

PETREL, 28.—Las cosas continúan en el mismo estado de intransigencia por parte del patrono Luis Villaplana, que quiere implantar su dictadura a los trabajadores de su fábrica.

En los años que ha sido alcalde con la dictadura de Primo de Rivera ha tomado tal gusto al «ordeno y mando», con la razón de la fuerza, que, viendo aproximarse el momento de no poder imponer ya su autoridad al pueblo, quiere que sus obreros soporten la dictadura. Muchos deberes para el trabajador y todos los derechos para el patrono. Sin duda ignora que no hay deber sin derecho.

Es impropio de personas medianamente civilizadas hacer uso de esbirros, que mantiene con buen pienso, para que sobornen y coaccionen a los trabajadores conscientes.

Y a propósito de encargados de fábrica y secciones. Esos seres, huérfanos de toda noción de compañerismo, subyugados por unas mezquinas pesetas, ineptos para desempeñar otras funciones en otras industrias, no vacilan en franquear la valla que separa al trabajo del capital para ponerse al servicio incondicional de éste, traicionando a sus hermanos de infortunio.

El pueblo de Petrel, juez supremo de los hechos que ve desfilar por el escenario de la vida, sentenciará, como siempre, la actuación de todos.—Voltaire.

Por la Liga Laica.

VALL DE UXO, 28.—La idea lanzada por el amigo y correligionario Luis Araquistáin ha tenido aquí muy buena acogida, y en breve se tratará de su constitución en esta localidad. Ese organismo tendrá gran importancia en esta población, en primer término, por el espíritu librepensador del vecindario, y en segundo lugar, por los hechos ocurridos aquí con la intervención de las autoridades para no respetar la voluntad de la parte interesada.

La Liga Laica es seguro que evitará los atropellos que de vez en vez vienen sucediendo en los pueblos españoles.—Francisco Ten.

Jarabe de HIPOFOSFITOS SALUD

DEBE VD TOMARLO CUANDO

sienta **inapetencia,**
sufra **desnutrición,**
tenga **debilidad.**

Está aprobado por la Real Academia de Medicina y lleva cerca de medio siglo de éxito creciente.

Pedid JARABE SALUD para evitar imitaciones
No se vende a granel.

Mitin socialista

MIERES, 28.—Se ha celebrado en el Centro Obrero de Mieres un importante mitin de propaganda socialista.

Presidió Belarmino Tomás.

En primer lugar hizo uso de la palabra Amador Fernández, presidente del Sindicato Minero, quien empezó congratulándose de la gran asistencia (más de 2.500 personas).

Luego dijo que la trayectoria que siguió la clase obrera con la dictadura es la misma de antes y de ahora.

Dedicó un párrafo a las libertades ciudadanas.

Dijo que los socialistas defienden la Organización Corporativa Nacional porque representa una serie de medidas legales en beneficio de la clase obrera.

Criticó las capillitas que se forman alrededor de cualquier señor que posee un poco de elocuencia.

Y terminó haciendo una ratificación de sus ideales socialistas.

A continuación hizo uso de la palabra el camarada Manuel Llaneza, que empezó haciendo constar su disciplina a los acuerdos de la organización.

Hizo después unas declaraciones acerca del problema del carbón y del paro forzoso.

Dijo que había que combinar la acción societaria con la política.

Criticó a los políticos burgueses por su mala conducta.

Hizo un resumen de la historia de España en el siglo XIX, y citó el vergonzoso contubernio entre Sagasta y Cánovas, que fué el origen de la mayoría de los males que sufre España.

Manifestó que los trabajadores habían demostrado su espíritu revolucionario en agosto del 17 y que lo volverían a demostrar cuando fuera preciso.

Terminó haciendo un llamamiento a los trabajadores para que vengan al campo socialista con el objeto de luchar por un régimen de mayor libertad.

Los oradores fueron muy aplaudidos al final y en varios períodos de sus discursos.

El acto resultó un gran triunfo para las ideas socialistas.—Dimas Riestra.

Desde Aragón

A los albañiles y peones.

ZARAGOZA, 28.—Es preciso, compañeros, que pongamos un poco de atención en las cosas que vienen ocurriendo, y que son de trascendencia para todos nosotros.

Los patronos vocales del Comité paritario y otros se están aprovechando de las actuales circunstancias, de nuestra flaqueza y de algunos trabajadores para coaccionar e infringir las bases establecidas por el Comité paritario, y hasta pretenden llegar al despido general de obreros.

Para esa finalidad contrata y admite obreros con menos jornal del señalado y haciendo certificados acreditando que son parientes del patrono, sin ser verdad. Se niegan a ir a la Bolsa de trabajo de nuestro gremio en demanda de personal, admitiendo a otros que desconocen el oficio.

Con todo esto hay que acabar; pero es preciso que estemos organizados y dispuestos a hacer valer nuestros derechos, y estad seguros de que entonces sabremos buscar e imponer remedios eficaces.

Con la unión lograremos que no abusen de nosotros y alcanzaremos ventajas.

No olvidéis la frase de Carlos Marx: «¡Trabajadores de todos los países, uníos!»

Nueva Sociedad obrera.

En virtud de la labor realizada por el compañero Augusto López, y por mediación de la Directiva de la Sociedad de Albañiles y Peones «El Trabajo», se ha organizado la Sociedad de obreros Escultores, Decoradores y Portlandistas, acudiendo al acto muchos trabajadores.

La Directiva de este organismo quedó formada por los siguientes compañeros: Augusto López, presidente; Enrique Auge, vicepresidente; Francisco Aznar, secretario; Miguel Solado, tesorero-contador; Antonio Royo, León Pérez y José Lacaustia, vocales.

La organización sindical, que sigue la táctica de la Unión General y la del Partido Socialista, progresa. Estamos de enhorabuena.—Fontanet y Ovejas.

De Castilla

Para construir la Casa del Pueblo.

VALLECAS, 28.—La Sociedad de Obreros del Ramo de la Construcción ha celebrado junta ordinaria, aprobándose las actas y las cuentas correspondientes al cuarto trimestre del año 1929.

La Directiva informó ampliamente acerca de las tramitaciones seguidas, en unión de la Federación Local de la Edificación, sobre dos accidentes ocurridos en las canteras de «La Vascongada» (uno de ellos mortal), mereciendo la aprobación de la samblea, así como las demás gestiones realizadas.

A propuesta de la Directiva se acordó hacer un donativo de 15 pesetas a los compañeros de Talavera de la Reina para ayudar a edificar su domicilio social. Igualmente, a propuesta de la Directiva, se acordó dar comienzo a la edificación de la Casa del Pueblo en esta localidad, nombrándose para ello una Comisión, compuesta por los compañeros Antonio Arias, Esteban Cantarero, Enrique Rodríguez y Nicolás Martínez.

Para los cargos reglamentarios de la Directiva fueron elegidos los compañeros siguientes: Ignacio Carrasco, vicepresidente; Esteban Cantarero, vicesecretario (reelegido); Antonio Arias, tesorero (reelegido), y Fermín García y Agustín Saz, vocales.

Comisión revisora de cuentas: Enrique Rodríguez, Cecilio Villanueva, Mariano Tarancón, Gil Sánchez y Frutos López.—Antonio Arias.

Una arbitrariedad.

BARGAS, 28.—El Ayuntamiento de esta población se ha constituído sin haber citado a los concejales de la elección verificada en el año 1917, tomando posesión únicamente, después de los contribuyentes, los concejales de las elecciones de los años 20 y 22.

La trama se ve clara, pues de la elección de 1917 le correspondía ser concejal a nuestro compañero Eladio Moreno y para evitarlo han prescindido de la elección de aquel año.

Dos compañeros que les ha correspondido ser concejales porque fueron electos en 1920, pretendieron protestar contra la arbitrariedad indicada en el acto de la toma de posesión; pero no les dejaron.

Al parecer, los viejos caciques no han olvidado sus malas mañas.—Anco.

Actos suspendidos

MURCIA, 28. (Por teléfono.)—Han sido denegados los permisos para el acto público que había de celebrarse con motivo del segundo aniversario de la Agrupación Socialista y para las reuniones convocadas en Aguilas y en Lorca.

Con este motivo ha suspendido su viaje a ésta el compañero Fernández Quer.

PALENCIA, 28.—Después de concedido permiso para celebrar dos conferencias en dos pueblos de esta provincia y disponernos a organizar los indicados actos, hemos recibido orden negativa, que ha sido ratificada ante una Comisión nombrada al efecto para que visitara al gobernador.

Por esta causa, las conferencias han sido suspendidas.—Morate.

Humanitarismo capitalista

YESA, 28.—En las obras del pantano que construye la Compañía de Pavimentos y Asfaltos ha ocurrido un accidente de trabajo, del que ha sido víctima el obrero Juan Martínez.

Por estar el botiquín cerrado, dicho obrero no pudo ser curado hasta dos horas después del accidente.

Esta es una de las muchas anomalías que ocurren en las obras de los pantanos de Yesa, y que son una vergüenza más para la clase capitalista.—M. Moreno.

Notas de Galicia

Abusos de un contratista.

ORENSE, 28.—El día 23, una Comisión de la Sociedad de Canteros de la capital fué a Alberquería, y tales fueron las quejas que aquellos compañeros les dieron acerca del proceder de los representantes de don Pedro Terán que dirigen las obras del ferrocarril de Orense a Zamora, que temen pueda estallar algún conflicto.

Los Comisionados informaron de tales atropellos al inspector provincial del Trabajo y dirigieron un escrito al presidente del Comité paritario interlocal de la Construcción al objeto de que este organismo intervenga y poga freno a los desmanes de esos señores.

Los trabajadores están dispuestos a todo para conseguir que las leyes sociales se cumplan, así como los acuerdos del Comité paritario sobre fijación de salarios, e incluso a apelar a la huelga en el caso de que los que tienen la obligación de corregir y evitar estos abusos desatiendan sus reclamaciones, que no pueden ser más justas y humanas.—M. Suárez.

Nueva Agrupación Socialista.

PARADA, 28.—Ya somos más de veinte los compañeros que estamos dispuestos a formar la Agrupación Socialista en esta localidad, la que se organizará, en cuanto el gobernador civil nos devuelva, aprobado, el reglamento por que ha de regirse aquella entidad.—C. S.

¿Siempre ha de ser así...?

Creemos que no. Nuestra mirada optimista nos hace vaticinar con harta frecuencia y nos asegura que muchas «cosas» de las que hoy subsisten tienen que cambiar forzosamente de color y aspecto.

Nos referimos al proceder de ciertas Empresas que tratan a sus obreros no solamente con desdén, sino con mano dura. Entre ellas, quizás la más despiadada y egoísta, es la Sociedad Minera y Metalúrgica de Peñarroya.

En muchas ocasiones hemos intentado lanzar a la luz pública cuantos abusos y anomalías ha realizado con sus obreros, sin que nuestro deseo haya podido conseguirse. Las cuartillas eran trituradas por el lápiz rojo, las galeradas quedaban como un esqueleto y las Redacciones de los periódicos obreros nos las remitían para que viésemos la suerte que se deparaba a nuestros escritos. Hoy creemos que se nos dejará decir cuanto en este sentido hemos querido exponer en otras ocasiones.

Si dijésemos que la Empresa de Peñarroya trata a sus obreros tan despóticamente como no lo hace ninguna otra, que los salarios más irrisorios que cobran los trabajadores son los que ella paga, que los peores elementos de seguridad e higiene en las minas son los que ella posee, no diríamos nada de más, como no lo decimos tampoco al asegurar que carece de la formalidad necesaria para resolver los diversos conflictos que se originan.

Los obreros de esta cuenca de «El Soldado» pueden hablar muy elocuentemente de todas las «fechorías» de que son objeto, y en su nombre, en esta ocasión, quiere hablar el que suscribe. De las muchas informalidades que dicha Sociedad comete vamos a reseñar la última, que por tener una gran significación es necesario sea conocida por los obreros en general.

Por tres veces ha sido acordada, en respectivas reuniones del Comité paritario circunstancial, la necesidad de hacer una igualación de matrículas para el personal de talleres y servicios generales, como se ha hecho con el del interior. Dichos acuerdos, claro está, han sido siempre a instancia de las proposiciones hechas por los vocales obreros, pues estos operarios tienen en la actualidad una desigualdad de salarios (al mismo tiempo muy bajos) que es una verdadera lástima.

También se acordó (todo esto consta en el acta de la última reunión de dicho paritario) que tan pronto la Empresa estudiase nuestro deseo nos enviaría las proposiciones con el fin de que este organismo rectificase. Hemos pedido se cumpla lo ya repetido y acordado, y nunca se ha dignado contestarnos. Es decir, que porque a la Empresa no le da la gana, no se hace la igualación de matrículas de este personal, por encima de todos los acuerdos adoptados en el expresado organismo oficial. ¿Se puede tener mayor descaro? ¿Se puede vulnerar más a las claras la ley Corporativa Nacional? ¡Creemos que no y que esto sólo lo hace y se le consiente a la Sociedad Minera y Metalúrgica de Peñarroya!

No queremos hacer más comentarios; nos sobra con los que llevamos hechos y los que el lector pueda hacer. Sí decimos con toda energía que la Empresa de Peñarroya ha cometido muchos abusos con sus obreros, y es preciso que esto termine. ¡No hay derecho a proceder tan injustamente con quienes merecen un respeto y una consideración mayores! Que mientras los obreros han soportado una crisis de trabajo tan dura e inexplicable, sometidos a jornadas interminables y a rebaja de salarios, exigiéndoseles una producción extraordinaria, no hay derecho, repetimos, a tratarlos como a bestias.

Planteó la Empresa la crisis de trabajo, y mientras todos los cargos, desde vigilantes para arriba, permanecían (y permanecen) en sus sitios, eran despedidos miles y miles de trabajadores de sus respectivos departamentos. «Vino» la rebaja de salarios de un 5, un 10 y un 13 por 100, respectivamente, para los «simples» obreros, y a los altos empleados se les aumentaba la nómina. ¡Qué contraste! ¡Y se cree la Empresa de Pañarroya que tiene razón para hacer cuanto hace!...

Trabajadores: va llegando el momento decisivo de dar al traste con todos los manejos de la Empresa, y hora es ya de que ocupe cada uno el puesto que le corresponde.

¡No se puede consentir esto por más tiempo!

Miguel RANCHAL,
secretario del Sindicato Minero
Villanueva del Duque.

EL SOCIALISTA.—Redacción y Administración: Cartanza. 20.—Teléfono 31862. Apartado 10.036.

Para no sentir frío

fricciónese a diario con Colonia Añeja. Unas fricciones, con guante afelpado, en el pecho, la espalda y los brazos, le harán mucho bien. Por su pureza y fuerza alcohólica, la Colonia Añeja proporciona una sensación intensa de bienestar y vigor. Templa los nervios, da agilidad a los músculos, firmeza y perfume a la piel.

Agua de Colonia Añeja

FRASCO 2'50
LITRO 15 PTS.
TIMBRE APARTE

PERFUMERIA GAL
MADRID LONDRES NUEVA-YORK BUENOS-AIRES

Notas del día

MANIFESTACIONES DEL MINISTRO DE LA GOBERNACION

El ministro de la Gobernación se lamentó ayer ante los periodistas de que ciertos grupos se aprovecharan el día anterior del acto del señor Sánchez Guerra para manifestarse por las calles y proferir frases violentas y de mal gusto.

El Gobierno—añadió el ministro—extremó la tolerancia; pero los incidentes esos le obligan a tomar medidas de mayor energía. Es preciso —dijo—que las personas que sientan el orden, sin el cual el Gobierno no puede desarrollar su misión, aconsejen sensatez. La filiación política de cada cual no tiene nada que ver con el mantenimiento del orden.

El Gobierno—prosiguió el ministro—hace un llamamiento a las personas de solvencia para evitar que tengan consecuencias las medidas que piensa adoptar.

EL JEFE DE ORDEN PUBLICO

Los periodistas preguntaron ayer al ministro de la Gobernación si era cierto el rumor de que el jefe de Orden público, señor Millán de Priego, había sido apartado del cargo.

El ministro dijo que no, que lo sucedido era que el señor Millán de Priego, hombre de gran competencia, había ido al cargo a prestar sus asesoramientos; pero ahora había solicitado volver al cargo de director del Colegio de Vista Alegre, y se había accedido a su petición.

NOMBRAMIENTO DE CARGOS

Ayer fueron firmados los siguientes nombramientos:

Director general de Enseñanza superior, don Manuel García Morente; ídem de Primera enseñanza, don José Rogerio Sánchez; ídem de Bellas Artes, don Manuel Gómez Moreno; rector de la Universidad Central, don Blas Cabrera.

UNA DIMISION Y OTROS NOMBRAMIENTOS

Se ha firmado la dimisión de don César Madariaga como inspector general de Previsión y encargado de la Dirección general de Corporaciones, y nombrando para el cargo de inspector general de previsión a don José Aragón.

También se ha firmado el nombramiento de director general de Industrias a favor de don Manuel Casanova.

LA PRODUCCION INDUSTRIAL

Ha sido firmado un decreto regulando la producción industrial y reorganizando la Sección de Comercio exterior de la Dirección de Comercio.

NOTICIAS VARIAS

Han sido destituídos 13 inspectores del monopolio de Petróleos y dos más trasladados a otros servicios. Según parece, inmediatamente comenzará una información para averiguar la estructuración que tienen las Delegaciones regionales y la cuantía de los gastos de mantenimiento.

— El presidente recibió a una Comisión de la Federación Metalúrgica Española, al presidente del Tribunal de Cuentas, al subdirector de Correos y Telégrafos, al coronel Marchesi con una Comisión de fabricantes de Béjar, al secretario de Hacienda y al señor Cruz Conde.

Litigio con la casa Maumejean

Debido al despido de siete compañeros por represalia en virtud de su conducta en defensa de los intereses de la organización, efectuado en la casa Maumejean, de vidriería artística, se ha declarado por la Federación Local de Obreros de la Industria de la Edificación de Madrid y sus Limítrofes la huelga en los talleres que la mencionada Sociedad posee en Madrid, siendo el número de huelguistas de 78.

Antes de ser declarada la huelga ha intervenido el Comité paritario de la Edificación, cuya Ponencia de Conflictos ha dictado un laudo favorable a la readmisión de seis de los siete compañeros despedidos; laudo que no ha sido aceptado por la Sociedad Maumejean, cuyo representante ha llegado incluso a negar haberse comprometido previamente a someter al Comité paritario, cosa que había ocurrido tanto por la parte patronal como por nuestros compañeros de la Federación Local.

Como consecuencia de no haber aceptado el laudo se ha declarado la huelga, que continúan sosteniendo los huelguistas con un espíritu firme a la par que disciplinado.

Sebemos que la casa Maumejean ha denunciado el caso al ministro de Trabajo, al director general de Seguridad y al Gobierno civil, y estamos muy atentos a todo lo que ocurre por tratarse de una casa que, debido a tener sucursales en Francia, se conduce de una manera poco conveniente con los obreros españoles.

Actos civiles

Ayer a mediodía, en el Juzgado municipal del distrito de la Universidad, contrajeron matrimonio civil nuestro querido camarada Celestino García, presidente de la Sección Mecánica del Transporte, con la señorita Crescencia Moreno.

En el acto actuaron de testigos los compañeros Fermín Ruiz e Ignacio Blanco.

Entre los que asistieron a la ceremonia (un centenar, aproximadamente) hemos visto al padre del novio y a los padres de la novia, a Enrique Santiago, Largo Caballero, Carrillo (W.), Pedro Rico, Luis Fernández, Luis Menéndez, Carlos Hernández, Francisco Fernández, Fernando España y compañera, Pablo González, Vicente López, Vallejo, Gómez, Gallego, Antonio y José Cartolano, Briones, S. Pérez Infante, Sánchez Llanes y compañera, López Amurto, S. González, E. García, J. Unsáin, Cibreiro, Pol y compañera, T. Barranco, Garrigós, Velillas, Espí, C. Martín, Solana y compañera, Moraleja y compañera, P. Lucas, F. Puertas, C. Serrano, Andía, P. Alonso, R. Díaz, Sayalero y otros muchos cuyos nombres nos es imposible recordar.

Terminada la ceremonia nupcial, los novios e invitados se trasladaron al restaurante Biarritz, situado en la calle de Almansa (Cuatro Caminos), donde se les sirvió un almuerzo con el esmero que tiene bien acreditado la casa y durante el cual existió la mayor alegría y cordialidad.

A las seis de la tarde se despidieron los contrayentes, quienes salieron anoche de viaje para Córdoba, Sevilla, Alicante, Valencia, Barcelona y Zaragoza.

Deseamos al amigo Celestino y a su compañera muchos años de felicidades.

Y que el ejemplo del acto civil cunda.

En la Casa del Pueblo

EL NUEVO GLUTEN

Se discutió, y fué desechada, la propuesta presentada por varios asociados relativa al socorro al paro, aprobándose el criterio del Comité del Nuevo Gluten en dicho asunto.

Después se constituyó la reunión en junta de la Sección Gluten del Sindicato y se aprobaron las cuentas de este organismo y las gestiones de la Ejecutiva y del Comité Central del Sidicato, expuestas en la Memoria de éste.

Quedó pendiente de discusión el resto del orden del día.

GAS Y ELECTRICIDAD

Prosigió la Directiva dando cuenta de sus gestiones, aprobándose todas ellas; se acordó continuar las que se están realizando cerca de la Casa Tudor, y que las compañeras de esta Casa, en atención a sus cortos salarios, abonen media cuota; para sustituir al vicecontador se designó al compañero Benito Lara; se autorizó a la Directiva para que distribuya como estime más equitativo entre tres compañeros parados la suscripción que se hizo con tal objeto; se aprobó una proposición de la Directiva por la que se harán cinco suscripciones a EL SOCIALISTA, destinadas a asociados jóvenes de distintas Secciones de la Sociedad; se aprobó la actuación de los vocales obreros en el Comité paritario en relación con el contrato de trabajo, así como el criterio que llevan para discusión de las bases de dicho contrato; se acordó por unanimidad ver con desagrado el escrito presentado al Comité paritario por la representación patronal, escrito que, aunque pretende ser una contestación al contrato de trabajo presentado por la representación obrera, en realidad es un alegato contra la Organización Corporativa.

Por esta razón, aunque se vió con disgusto el escrito, se acordó no contestar.

Se acordó también elevar al Gobierno una protesta contra el impuesto de Utilidades a los obreros, y adherirse a la campaña que en este sentido está haciendo la U. G. T.

SINDICATO METALURGICO

Prosiguió la información relativa a las bases de trabajo presentadas en el Comité paritario y se aprobó el recurso, que será elevado al ministro de Trabajo, contra alguna de las bases aprobadas en el Comité paritario.

También fué informada la asamblea del curso de la discusión en el pleno del Comité paritario relativa a los salarios mínimos, asunto por el que se presentará también un recurso, pues los salarios fijados por los patronos son inferiores a los actuales.

Se acordó no admitir la dimisión del presidente del Sindicato.

Quedó pendiente para otra junta la elección de cargos y algún otro asunto.

A propósito de un conflicto

Con este título ha publicado la Sociedad de Estereotipadores una hoja, en la que trata del conflicto que tiene pendiente con la Empresa de «La Libertad», de que en varias ocasiones nos hemos ocupado, y que, según afirma la hoja, no se resuelve por no haber acatado la Empresa el laudo que dictó el Comité paritario circunstancial. De desear es que el Pleno de la Federación Gráfica, que hoy se reúne, ponga término a tan enojoso asunto.

Actos para hoy

Museo Municipal.—A las siete de la tarde, conferencia de A. García y Bellido sobre «Arquitectura prehistórica y romana».

Academia Nacional de Medicina. — A las siete y media de la tarde, sesión pública literaria.

Museo del Prado.—A las tres de la tarde, continuación de la visita ordenada al Museo para las alumnas de la Residencia de Señoritas de la calle de Fortuny.

Círculo Federal.—A las diez y media de la noche, conferencia de don Manuel Sáinz López sobre «Concepto de la libertad». La entrada es pública.

Exposición de acuarelas.—A las cuatro de la tarde, inauguración de la Exposición de acuarelas y dibujos a pluma de P. Millán Alosete, que se celebra en el palacio de Bibliotecas y Museos, paseo de Recoletos, 20.

Conferencia esperantista.—A las siete de la tarde, en Corredera Baja, 20, principal, don Juan Calahorra: «El Esperanto y las relaciones de España».

Asociación Interurbana.—A las siete, conferencia de don Angel Ráez sobre «Los problemas planteados por la Compañía Telefónica Nacional».

Hospital de la Princesa.—A las diez y media de la mañana, sesión clínica pública.

Academia Nacional de Medicina. — A las seis y media, sesión pública literaria, en la que intervendrán los doctores Márquez y Simonena.

Diputación

Ayer se reunió la Comisión permanente de la Diputación provincial y aprobó sin discusión todos los asuntos de trámite, excepto los relacionados con el impuesto de cédulas personales, que quedaron sobre la mesa.

Con motivo de una instancia dirigida a la Dipuutación por los penados pidiendo se recabe del Gobierno un indulto general, el señor Cámara se pronunció en favor de esa petición, y la Permanente acordó dirigirse al Gobierno en ese sentido.

Después, el señor Blanco se refirió a las palabras dichas por el señor Salcedo Bermejillo al salir de Palacio, rectificando a éste el supuesto déficit de la Diputación en 1923, y agregando que si ahora había un superávit de dos millones de pesetas obedece, sin duda, a que el presupuesto anterior se eleva a 20 millones de pesetas y el de 1923 era solamente de seis.

Dijo también que haría una revisión de todo lo hecho por la corporación provincial en los últimos seis años.

Y se levantó la sesión.

"Consummátum est"

Se acordó la subida del precio de la carne

Como anunciamos en nuestro número anterior, ayer se reunió la Junta de Abastos.

Hubo empeñada discusión acerca de la propuesta del Consorcio para subir la carne.

El compañero Briones demostró con datos y cifras que el negocio de las carnes no está en las malas condiciones, ni mucho menos, en que pretenden escudarse los del Consorcio para justificar su pretensión de subida. Tanto este compañero como Rufino Cortés hicieron cuantos esfuerzos les fué posible para evitar la subida, llegando incluso a proponer que se concediese un mes de espera para estudiar el asunto con el detenimiento y conocimiento de causa que por su importancia requiere.

Los señores del Consorcio decían que ellos (pobrecitos) no pueden esperar tanto tiempo. La representación de la Casa del Pueblo y la de las Cooperativas de consumo les pusieron el ejemplo del tiempo que se ven obligados a esperar cuando no tienen trabajo o se ven lanzados a una huelga.

La representación de los fabricantes de harinas quiso abstenerse, alegando que no le convencían los razonamientos de una y otra parte; pero obligada a votar, lo hizo en pro de la subida.

También se mostraba reacio a que se votara ayer la cuestión, y procuraba encontrar una fórmula conciliatoria, el representante de la Asociación de Ganaderos; pero también, a la hora de votar, lo hizo a favor de la subida.

Puesto a votación el asunto, dió el siguiente resultado:

Representaciones: Inspector de Higiene y Sanidad Pecuarias, Cámara de Comercio, Fabricantes de Harinas, Asociación de Ganaderos e ingeniero agrónomo, en pro de la subida.

Cooperativas de consumo, Asociaciones obreras, tesorero-contador de Hacienda, inspector provincial de Hacienda y Cámara de la Industria, en contra de la subida.

Total, 5 votos en pro y 5 en contra.

El empate lo resolvió el gobernador votando en pro de la subida, afirmando que lo hacía así por considerarlo justo, y el considerarlo justo y no votar sería una cobardía.

El señor Verdasco, que además de representar a la Cámara de Comercio en la Junta pertenece al Consorcio, como ya dijimos ayer, en cuanto se resolvió el asunto se apresuró jubilosamente a dar la buena nueva por teléfono.

La subida que se ha acordado es la de 0,30 pesetas para la carne de primera y segunda y la de 0,20 pesetas la de tercera.

Suponemos que el público no acogerá tan jubilosamente la noticia como el señor Verdasco.

Anotamos el detalle de que el inspector de Higiene y Sanidad Pecuarias, que todos estos días, y aun ayer mismo, estaba en contra de la subida, votó en favor de la subida.

Cuánto lamentará don Fulgencio de Miguel no haber tenido la misma fortuna que el señor Verdasco, pues no hace mucho (aún era presidente de «La Unica») pretendió reiteradamente que se subiera el azúcar.

Sección de noticias

Tribunal Industrial. — Señalamientos para hoy. Jurados patronos: S. Blanco y A. Martín. Suplente, A. Lou. Jurados obreros: L. Martínez y E. M. Mayoral. Suplente, Suplente, S. Rebato. A las diez: José Doménech, albañil, reclama a su patrono, A. Méndez, y subsidiariamente a la Compañía de seguros «Caja de Previsión y Socorro», los tres cuartos de salarios desde el alta indebida hasta su curación, más el importe de la asistencia médica originada por el accidente del trabajo que sufrió. A las diez, en segundo lugar: Gregoria del Barco, sastra, reclama a su patrono, C. Mayo, el pago de salarios. A las diez, en tercer lugar: Lorenzo Mayo, empleado, reclama a su patrono, E. Iglesias, el pago de salarios. A las once: Luis Fernández, chofer, reclama a su patrono, Carlos Barbuni, mesada de despido. A las once, en segundo lugar: Josefa Porras, dependienta-viajante, reclama a su patrono, Manuel Chalons, salarios devengados.

Para el lunes.—Jurados patronos: A. Lora y M. Iglesias. Suplente, L. Garzón. Jurados obreros: E. Zapatero y J. Jiménez. Suplente, J. Fernández. A las diez: Pedro Abad, portero, reclama a su patrono, Enrique Maruján, mesada de despido. A las diez, en segundo lugar: Juana Rodríguez, dependienta, reclama a Laboratorio Farmacéutico Nacional el pago de salarios. A las diez, en tercer lugar: Gregorio Rosón, mozo de transportes, reclama a su patrono, R. Fluiters, el pago de horas extraordinarias de trabajo. A las diez, en cuarto lugar: Esteban García Mochales, mecánico, que el día 5 de abril de 1927, sufrió, con ocasión de su trabajo, quemaduras graves, reclama a su patrono, Leandro Antoñanzas, los tres cuartos de salarios, los gastos de asistencia médica y las dietas de manutención contratadas como indemnización del accidente que sufrió.—A las diez, en quinto lugar: Julián Illescas, broncista, que el día 14 de abril de 1927 sufrió una hernia de esfuerzo, reclama a su patrono, señor Herráiz, y subsidiariamente a la Compañía de seguros «La Preservatrice», el importe de un año de salarios. A las once: Vicente del Olmo, mozo de transportes, reclama a su patrono, R. Fluiters, el pago de horas extraordinarias de trabajo. A las once, en segundo lugar: Ignacio Vozmediano, albañil, reclama a su patrono, Francisco Ríos, el pago de salarios.

Mitin de higine social.—En el teatro Eldorado se celebrará mañana un nuevo acto de higiene social, en el que tomarán parte varios oradores.

Comité paritario interlocal de la Edificación de la provincia de Madrid. — Elaborado el proyecto de convenio de normas de trabajo para el oficio de cantero que ha de regir en la provincia de Madrid, se abre información pública por diez días, a partir del 3 del corriente, durante los cuales los que se consideren interesados podrán examinar el proyecto en este Comité, San Marcos, 37, de cinco a ocho de la tarde, y aducir lo que sobre el mismo estimen pertinente.

Charla de controversia.—Continuando el ciclo de charlas organizado por la Juventud Socialista de Chamartín, se celebrará mañana otra charla, que estará a cargo del compañero Mangado, que disertará sobre «Debemos participar en política».

Sociedad de Cerradores y Repartidores.—Se convoca a todos los asociados a elección de Junta directiva, Mesa de discusión y Revisora de cuentas mañana, de once de la mañana a siete de la tarde, en la Secretaría número 11 de la Casa del Pueblo.

Asociación de Escritores y Artistas.—A beneficio del Instituto Cervantes ha organizado esta Sociedad su tradicional baile de máscaras, que se celebrará en el teatro de la Comedia hoy, sábado, a las once de la noche. Dado el fin a que se destinan los beneficios—el Instituto Cervantes es una institución fundada por esta Asociación para acogimiento de escritores y artistas ancianos y desvalidos y para centro de enseñanzas para hijos de profesionales de las letras y las artes—, es de esperar que el baile se vea concurridísimo.

El Círculo de Bellas Artes.—A partir de hoy, en la Contaduría de esta Sociedad, podrán adquirirse billetes para el baile organizado por la misma y que tendrá efecto el lunes de carnaval, en el teatro de la Zarzuela. Cada billete de caballero lleva dos invitaciones de señora, y el número del mismo da derecho a un regalo. Un Jurado compuesto de artistas adjudicará seis valiosos premios a las máscaras que mejor disfraz lleven.

Los sucesos

QUEMADURAS

Herminio Celedonio Fernández, de dos años, sufre quemaduras graves que se causó al caerse en un brasero en su domicilio, calle de doña Urraca, 2.

ACCIDENTES DEL TRABAJO

Cuando trabajaba en una fábrica de cerámica de Canillejas se causó lesiones graves Manuel Caballet Esteve, de treinta y dos años.

— Trabajando en una obra de la carrera de San Isidro se causó lesiones de pronóstico reservado Enrique Alvarez Rubio, domiciliado en la calle de Tenerife, 35.

SUSTRACCION

Doña María del Pilar Yangües denunció que de un tostadero de café que tiene establecido en la calle de Cartagena, 91, le han sustraído varios sacos de café, chocolates y metálico. Calcula doña María los perjuicios en 3.500 pesetas.

AGRESION

El sereno de comercio 416, Ramón Santiago, sufre lesiones de pronóstico reservado que le causó, al agredirle en la plaza de Puerta Cerrada, un individuo llamado Manuel Pascual Díez, de treinta y dos años.

La crisis francesa

Una protesta del Grupo socialista de la Cámara

PARIS, 28.—Esta mañana conferenció con el señor Poincaré el señor Tardieu.

En el Senado se reunió el grupo de izquierda democrática y radical socialista, abordando invitar a todos los miembros del grupo a que nieguen su concurso al señor Tardieu.

El grupo socialista de la Cámara ha protestado contra el manifiesto deseo del señor Tardieu de prolongar sistemáticamente la crisis actual y contra procedimientos que tienden a desorganizar los partidos y a desacreditar las instituciones parlamentarias, así como también a desorganizar la política y la economía nacionales.

— Por la tarde estuvo en el Elíseo el señor Tardieu.

Hasta ahora no hay solución.

Huelga tipográfica en "El Imparcial"

Continúa la huelga de tipógrafos de «El Imparcial», a los que se unió el personal de la estereotipia.

La Empresa, según nuestros informes, ha apelado a cuantos recursos ha podido para reemplazar al personal en huelga. De la calidad profesional de éste no queremos ocuparnos, puesto que si es tan competente como el regente, las consecuencias no las hemos de pagar nosotros.

Y en cuanto a que la Empresa busque por todos los medios personal, aunque éste sea malo, nos parece lógico.

Ahora bien. En la Redacción de «El Imparical» figura un señor encargado de una sección técnico-profesional que es funcionario del Estado, y

Suscribíos a EL SOCIALISTA

ha ido a la imprenta de «El Imparcial» personal obrero de una dependencia del Estado.

A esto no tenemos que decir más que lo siguiente: ¿Es lícito disponer de personal del Estado para resolver un pleito a una Empresa particular, que ella misma se ha creado ese pleito por falta de formalidad?

Tenemos la esperanza de que esa pregunta sea contestada en justicia.

El plan Young, aprobado por las Comisiones del Reichstag

BERLIN, 28.—Las Comisiones reunidas del Reichstag han aprobado el Plan Young por 29 votos contra 23.

Después fueron aprobadas por 28 votos contra 24 las condiciones de liquidación germanopolacas.

El ex presidente de los Estados Unidos agoniza

LONDRES, 28.—Dicen de Wáshington que los médicos que asisten al ex presidente Taft han perdido toda confianza de salvar su vida. El ultimo parte facilitado dice que su vida se extingue rápidamente y que su fallecimiento es cuestión de horas.

Tres obreros muertos en accidente

ROMA, 28.—Cerca de Follonica un tren arrolló una camioneta ocupada por 40 obreros. A consecuencia del accidente han resultado tres muertos y varios heridos.

Los deportes

AGRUPACION DEPORTIVA OBRERA «NATURA»

Mañana, domingo, a las nueve, jugará el equipo reserva de esta Sociedad con el de igual categoría del Júpiter, F. C.

El equipo formado por «Natura» es el siguiente:

Muiño; Cachorro, Parapar; Blanco, Fermín, Velázquez; Rodríguez, Perchín, Colomer, Colomo y Pingarrón. Suplentes: Martínez, Alvarez Mon, Martín y Alvarez.

ATHLETIC-RACING DE SANTANDER

Mañana, domingo, en el Stádium Metropolitano, juegan estos dos equipos un partido para el torneo de la primera división, que promete resultar de gran interés.

«LOS CHISPEROS»-VOLTAIRES

El domingo, a las nueve de la mañana, en el campo de la Tranviaria, bajo el arbitraje de don Facundo Núñez, juegan estos dos equipos un partido amistoso.

«Los Chisperos» presentarán el siguiente «once»:

Julio Melero; Pedro Fernández, Agustín García; Antonio Jiménez, Angel Rodríguez, Manuel Sánchez; Enrique Uquina, Vicente Llopis, Francisco Nieto, Gregorio Rodríguez y Santiago Florín.

LOS CONCURSOS DE LA DEPORTIVA EXCURSIONISTA

Conforme se tenía anunciado, el próximo domingo, día 2, tendrá efecto la carrera social reservada para segundas categorías que celebra esta Sociedad.

La salida se dará a la una en punto de la tarde, marcándose el recorrido por los alrededores del puerto de Navacerrada y según las condiciones de la nieve. Los participantes pueden acudir, hasta las doce de la mañana, al Hotel Victoria, en Navacerrada, donde podrán inscribirse e informarse del itinerario. Las inscripciones se admiten hasta minutos antes de darse la salida.

Espectáculos

Funciones para hoy

ESPAÑOL.—A las diez y media, LOS TRES MOSQUETEROS.

GRAN METROPOLITANO. — Teléfono 36326. Compañía Rambal de grandes espectáculos.—A las seis y media y diez y media, ENRIQUE DE LAGARDERE, O EL JOROBADO (grandioso éxito). En la próxima semana, estreno: ¡VOLGA! ¡VOLGA!

COMEDIA.—A las seis y media, SIXTO SEXTO.—A las once, GRAN BAILE DE MASCARAS DE ESCRITORES Y ARTISTAS.

CALDERON. — A las seis y media, El señor Luis, el Tumbón, o Despacho de huevos frescos y La viejecita.—A las diez y media, Las golondrinas.

REINA VICTORIA. — A las seis y media, El monje blanco.—Noche, no hay función.

LARA.—A las seis y media, La mala memoria y Concha, la limpia. — A las diez y media, El conflicto de Mercedes.

ESLAVA.—A las seis y media y diez y media, La Picarona.

COMICO.—A las seis y media, De los cuarenta para arriba...—A las diez y media, Los que tenemos cincuenta años.

INFANTA ISABEL.—A las seis y media, ¡Pégame, Luciano!—A las diez y media, La condesa está triste...

FUENCARRAL.—A las seis y media y diez y media, EL ALMA DE LA COPLA. Niño de Marchena y Niño del Museo.

INFANTA BEATRIZ. — A las seis y media y diez y media, Mariquilla Terremoto.

MARAVILLAS.—A las seis, El soldado de San Marcial.—A las diez y media, Del infierno a la gloria.

ROMEA.—A las seis y media y diez y media, ¡Por si las moscas!

MARTIN. — A las seis y media, Mi mamá política y Cha-ca-chá.—A las diez y media, Motetes y bulerías y El gallo.

PAVON. — A las seis y cuarto, La chula de Pontevedra.—A las diez y media, Los cabezorros.

LATINA.—A las seis y cuarto y diez y media, Yo me caso con usted.

PRICE.—A las diez y media, Las golondrinas.

Postas y versos
POR EL CAMARADA JUAN SAPIÑA
Precio: UNA PESETA
De venta en EL SOCIALISTA

Café Bar Nueva Montaña
Fuencarral, 91.—Teléfono 14.433. Sucursal: Eloy Gonzalo, 32.—Teléfono 33.987 (frente a la iglesia).
Se sirve exquisito café y chocolates. Cervezas y refrescos. Bocadillos y fiambres variados y mariscos de todas clases. Licores de las mejores y acreditadas marcas. Se sirven meriendas y se preparan en el acto.
FUENCARRAL, 91. — Sucursal: ELOY GONZALO, 32 (frente a la iglesia).

CORONAS PLANTAS Y FLORES
RUBIO, Concepción Jerónima, 3.

MANUFACTURA ARMERO ESPECIALISTA REUNIDAS
FABRICA DE ESCOPETAS FINAS DE CAZA
ESPECIALIDAD EN ESCOPETAS DE TIRO DE PICHON
Dirección postal: Sociedad Anónima Cooperativa Danot-Bat.
Teléfono 225.
EIBAR (ESPAÑA)

¡Madres!
En la DENTICION de vuestros hijos, acordaos de los célebres
PAPELES YHOMAR
(Tutelares de la infancia.) 1,60 en todas las farmacias.
A. CAMIR
Plaza de Mariano Benlliure, 3. VALENCIA
CAYOSO -:- MADRID

ALFONSO MAESO
ABOGADO
AUGUSTO FIGUEROA, 30
De cuatro a siete. Teléfono 18715.
MADRID

TOS ELIXIR GOMENOL CLIMENT
CATARROS BRONQUITIS GRIPE ASMA

EL GAITERO
SIDRA CHAMPAGNE de Villaviciosa (Asturias)
¡Ojo con las imitaciones!

ALMORRANAS
«Pomada Zecnas» antihemorroidal. No es un simple calmante como otros preparados. Cura verdad. Tubo, 4,65 pesetas.

¡ESTREÑIDOS!
«Píldoras Zecnas», puramente vegetales, son Laxante de efectos sin igual, Estomacales, Antisépticas, Antibiliosas. Caja, 0,40 y 1,60 ptas.

Remítelos correo reembolso. Envía prospectos gratis Farmacia Rey Sánchez, Infantas, 7, Madrid. Venta principales farmacias de España.

Los médicos calman su TOS con PASTILLAS CRESPO

HOTEL NACIONAL
PASEO DEL PRADO, 54
(Glorieta de Atocha)
PASTELERIA SURTIDA: Bombones, caramelos, cajas fantasía, pastas té, etc. -:- CAFE BAR: Servicio esmerado, especialidad en platos regionales. -:- ORQUESTA
CONOZCA LA CERVECERIA, instalada en la planta baja. Allí comerá bien. FIAMBRES, MARISCOS, etc.

Confecciones
MURALLA
MARCA REGISTRADA

ULTIMA CREACION DE
TRINCHERAS "MURALLA"
PARA PRIMAVERA Y VERANO
Superan a las plumas en calidad y resultado. Modelos para señora, caballero y niño. Pídalas en todas partes. Novedades para verano en trajes, americanas y pantalones de confección fina. Envío gratis el catálogo general ilustrado de mis confecciones exclusivamente a los comerciantes del artículo que lo soliciten.
MANUEL J. GUTIERREZ · Apartado 103 · SANTANDER

CALZADOS
LA IMPERIAL
PRIMERA MARCA ESPAÑOLA
Clases selectas
Magnífico resultado
Inmensos surtidos
30 grandes sucursales: en Madrid, Bilbao, Barcelona, Sevilla, Valencia, San Sebastián, León, Badajoz y Murcia.
CASAS EN MADRID:
Puerta del Sol, 8.-Puerta del Sol, 13.-Plaza del Progreso.-Glorieta de Bilbao Príncipe, 35 (esquina a Prado).-Avenida de Pi y Margall, 4 (Gran Vía)

tiempo de catarros
Un estornudo.... otro.... Buena la ha cogido. No espere que ese constipado leve se vuelva un catarro grave.
Unas pastillas de Oxymenthol suavizarán su garganta y sus bronquios y desinfectarán sus vías respiratorias. Y si el catarro o la bronquitis ya están declarados, harán desaparecer la irritación y calmarán la tos.
las verdaderas pastillas de OXYMENTHOL PERRAUDIN
con una de ellas en la boca, el aire que se respira se vuelve una golosina.
en todas las farmacias

SUSCRIPCIONES:
Madrid, un mes . . . . . 2,50 pts.
Provincias, trimestre . . . . . 9 —
25 ejemplares, 1,75 ptas.

EL SOCIALISTA

PUBLICIDAD
PÍDANSE TARIFAS
Los anuncios se admiten en esta Administración de 9 de la mañana a 12 de la noche.

ÓRGANO CENTRAL DEL PARTIDO OBRERO

En la Casa del Pueblo

El XXV aniversario de la Asociación de Auxiliares de Farmacia de Madrid

En el salón grande de la Casa del Pueblo, y bajo la presidencia de los compañeros fundadores Jaramillo, García Dotor y Pallejá, ha celebrado con inusitado esplendor un mitin de homenaje y afirmación la Asociación de Auxiliares de Farmacia de Madrid.

En medio del mayor entusiasmo, el socio más antiguo residente en Madrid, compañero Jaramillo, hace la presentación de los oradores, poniendo de relieve la importancia del acto y agradeciendo en su nombre y en el de los compañeros que presiden el homenaje.

Sus palabras son acogidas con muchos aplausos.

A continuación habla el compañero Mora, el activo secretario de la Asociación, diciendo que el acto organizado por la Junta directiva era un homenaje a los socios fundadores.

Hubiéramos querido — dice — que sólo hablaran esta noche los socios fundadores; que oyerais el relato de aquellas horas de trabajos en los primeros tiempos, llenos de persecuciones, de injurias, de ruines venganzas, pero a la vez llenos de inmensa satisfacción cuando veían que sus trabajos eran fructíferos, que sus desvelos eran recompensados con la constante pujanza que adquiría la sociedad. La Directiva quería que esta noche hablaran los socios fundadores; pero no ha podido ser. El compañero Carballo, número 1 de la Sociedad, no ha podido venir a Madrid desde el pueblo en que presta sus servicios, y Jaramillo, algo alejado de la lucha, han hecho que seamos nosotros los que hablemos esta noche.

Hemos llegado a la Asociación y seguimos el camino trazado por los antiguos.

Hace historia de la fundación de la Sociedad. En 1904 se funden en una sola dos Sociedades de Auxiliares de Farmacia. Este es el hecho que se conmemora. Más tarde se dibujan en su seno dos tendencias: una francamente obrerista y otra profesional. Estos últimos se separan y al poco tiempo se unen a aquéllos.

Hace notar que ya en 1899 algunos auxiliares de Madrid se dirigían particularmente a sus conocidos de la capital y de provincias para ocuparse de cuestiones sociales y condensaron todos sus trabajos en la celebración de una asamblea. En ella acordaron someter unas bases, entre las que destacaba la aspiración de conseguir un título, a la aprobación de los farmacéuticos.

Estos, como es natural en ellos, no hicieron el menor caso.

Más tarde estalla el conflicto Beltéjar-Abras Xifra, célebre en la organización por ser el primero en el que se puso de relieve la fuerza de la Asociación.

Los Tribunales fallaron en contra del compañero Beltéjar, y esta sentencia, injusta a todas luces, lograda merced a gestiones de las autoridades farmacéuticas, tuvo enorme eficacia.

Gracias a ella reaccionaron todos los auxiliares de España, y tuvieron razón los que preconizaban una organización de lucha de clases.

Desde este momento se sigue una marcha ascendente, hasta la huelga del 20. En estos días llegaba a la Asociación una pléyade de jóvenes que le dieron fuerza y optimismo.

Después de hacer destacar la formidable actuación del periódico fundado con la aportación personal de los primeros socios excita a todos a perseverar en su entusiasmo.

Sus palabras fueron acogidas con muchos aplausos.

Nicasio Sancho comienza diciendo que Mora ha hecho el diseño de lo que ha sido la organización en estos veinticinco años. Con todo respeto para los viejos compañeros no quiere recordar el pasado más que para que sirva de enseñanza para llevarnos a futuros triunfos.

Señala a continuación el desarrollo de la Sociedad, que ha visto cuadruplicarse el número de socios en los últimos años, y hace notar que el estar domiciliados en la Casa del Pueblo no constituye ningún obstáculo.

Relata algunos atropellos cometidos en aquellos tiempos de lucha, y tiene un recuerdo cariñoso para algunos compañeros que en aquellos azarosos días sufrieron persecuciones.

No debemos considerarnos rebajados en llamarnos obreros. Gracias a la Casa del Pueblo ha sido posible defenderse. Los directivos se escogieron durante mucho tiempo de entre los que trabajaban en las farmacias de La Mutualidad Obrera, porque allí no se ejercían represalias.

La Mutualidad ha sido el cobijo de los señalados por los boticarios, y dió la norma de los sueldos y jornadas. A esa entidad debemos nuestro crecimiento.

Afirma la significación del auxiliar, estimando que sólo tiene dos caminos a seguir. Se los considera sanitarios u obreros. En la Organización Corporativa forman parte de la Sección de Industrias químicas, junto con los obreros de explosivos y tintorerías. Esto quiere decir que el Estado nos considera obreros y eso nos favorece.

La Farmacia es una profesión sanitaria y tiene una misión que cumplir.

Tenemos que luchar para que no existan obreros de varias categorías. El Socialismo, que es la doctrina más humanista, defiende la escuela única y el hospital y la asistencia únicos, lo mismo para el rico que para el pobre, y hasta que la sociedad no considere a todos iguales no habrá verdadera justicia.

Termina en un párrafo brillante alentando a los socios actuales para que luchen y trabajen, consiguiendo sostener y aun mejorar los beneficios obtenidos.

Una ovación acoge sus últimas palabras, hermosas y brillantes como suyas.

Manuel Treviño afirma que se considera honradísimo en presidir la Sociedad, que hoy celebra sus bodas de plata.

Veinticinco años — dice — que comenzamos a juntarnos para laborar; veinticinco años que estamos en la Casa del Pueblo, la que nos ha ayudado en nuestras luchas.

Refiriéndose a los Gobiernos, dice que al oír hablar de dictadura no olvida que todos los Gobiernos fueron dictaduras para los obreros. Consecuencias funestas trajeron a los obreros sus actuaciones públicas en tiempos de Maura, de Sánchez Guerra, de Dato; hoy, en la situación delicada por que atraviesa España, los obreros son los únicos que pueden levantar la cabeza orgullosamente.

Parece que hablar de estas cosas en el 25.° aniversario no es adecuado a primera vista; pero ha llegado la hora de pensar en sentido político, fijando nuestras posiciones dentro del Partido Obrero.

A nuestros socios fundadores correspondieron los sufrimientos; a nosotros, la responsabilidad de nuestros actos presentes y del camino a seguir en el porvenir, a la manera que un padre cuida a su hijo cuando le cría, y cuando éste llega a la mayoría de edad se enfrenta con la vida y con sus luchas resolviéndolas por sí solo.

El párrafo con que dió fin a su oración fué una imponderable exaltación de su fino, de su sensible espíritu político, diciendo a la clase de auxiliares la clara noción de las responsabilidades de su actuación.

Su discurso, que al final fué premiado con la más calurosa ovación de la noche, fué certero, ajustado al alto cargo que en la Asociación ostenta.

Finalmente, oímos la palabra fácil, clara, sencilla y persuasiva de Lucio Martínez, quien nos habló en nombre de la U. G. T.

Señala cómo hace veinticinco años un grupo de auxiliares, al igual que otros muchos trabajadores, se constituyeron en Sociedad para luchar por la emancipación del que trabaja. Los obreros socialistas conquistaron y conservan la preponderancia, y llegará el instante en que los pensadores tracen el plan y señalen orientaciones a la clase obrera.

Si estudiáis la vida de los partidos políticos de Europa, veréis cómo pierden toda su fuerza y la adquieren las muchedumbres organizadas.

Demuestra cómo la mejor preparación, la más alta consciencia de los pueblos alcanza su perfeccionamiento en la vida sindical, y cómo dentro de esa vida sindical caben variadas tendencias, como lo prueba la Inglaterra laborista, donde conviven ordenadamente no sólo los marxistas puros, sino las Trades-Union, de organización puramente sindical, y las Cooperativas, que allí tuvieron su origen.

Explica cómo la organización obrera adquiere su más firme personalidad en su misma compleja composición. Los primeros tiempos se caracterizaban por la decisión. Los obreros se jugaban a cada momento el pan, y en la memoria de todos perdurarán aquellas luchas; pero cada vez éstas son menos frecuentes, porque cada vez el respeto es mayor. Hoy existen problemas que se resuelven sólo por la preparación y capacitación.

Cuenta haber visto en Ginebra durante las conversaciones para la solución de un conflicto entre marinos y armadores ingleses a estos últimos rodeados de un verdadero ejército de ingenieros navales, juristas, taquígrafos, etc., para asesorarles.

Señala la evolución de la época y hace notar que hoy, más que en una huelga general, hay que fiar en esa capacitación y preparación para la conquista de las reivindicaciones.

La clase obrera ha cambiado. La parte fuerte de la vida moderna es la organización, no el individuo. Actualmente nadie se completa su obra.

Sigue exponiendo las hermosas teorías socialistas y sacando provechosas consecuencias de la exposición de hechos sociales.

Deleitó a los concurrentes enseñándoles, y su oratoria, sin ampulosidades, sin frases, llevaron el convencimiento a los reunidos.

Párrafo tras párrafo, afirmación tras afirmación, fué ganando el ánimo de los auxiliares, que le escuchaban y le agradecían esos minutos que les dedicaba.

Al final oyó una estruendosa ovación, y en el curso de su oratoria fué interrumpido varias veces con entusiasmo por los aplausos que con insistencia se le prodigaron.

CENA FRATERNAL

El próximo día 8, y como homenaje a los socios fundadores, se celebrará una cena en el café de San Isidro, calle de Toledo, a las diez y media de la noche. Las tarjetas pueden adquirirse en la calle de Alcalá, Juan Martín y Compañía, y en las farmacias de Puerta del Sol, 15; carrera de San Jerónimo, 1; plaza del Progreso, 17; Hermosilla, 5; Santa Engracia, 32; San Bernardo, 43, y en el domicilio social, Piamonte, 2.

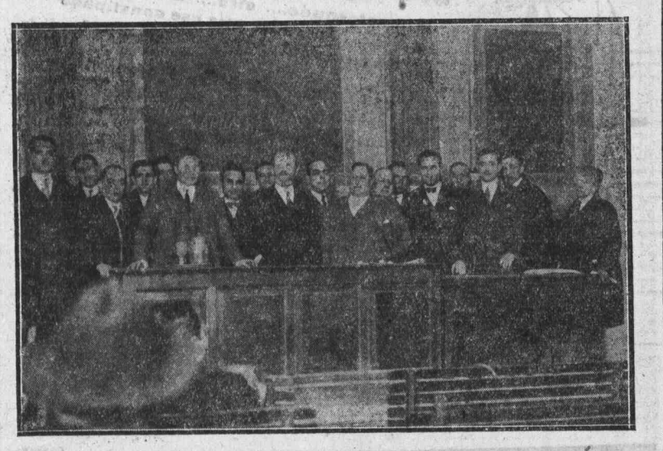

Socios fundadores y Junta directiva de Auxiliares de Farmacia.

Rojo y negro

Nada de alborotos

Si se abre el Parlamento algún día en nuestro país, «quienes vayan a él, derechas e izquierdas, han de poner especial cuidado en no perder la línea. Perder la línea en la vida pública es tanto como echar la ponderación, la ecuanimidad, por la borda. Los diputados, aunque puedan, no deberán gritar. Ni armar escándalos. Ni decir a los duques nada que rebase la más elemental indiscreción oratoria. Deberán abstenerse los representantes demagogos de pronunciar frases que aludan a las duquesas con poca galantería. La galantería, a pesar de lo desacreditada que está, por ser casi siempre muy burguesa y muy falsa, deberá solicitar atención preferente de los diputados revolucionarios. De donde se infiere que el tratado de urbanidad política—Calleja lo editará cuando vea negocio próspero en perspectiva—es tan necesario al nuevo representante en las Cortes como las informaciones de lo ocurrido en España estos últimos tiempos. Me interesa hacer hincapié en esta cuestión. Sería una lástima que el Parlamento se abriera un jueves y al día siguiente, viernes, hubiera que cerrarlo. Ante este peligro, la reflexión, madre de la conveniencia, se acurruca en la cabeza de uno con tal encogimiento, que nos llena de pliegues el entrecejo. No importa, amigos diputados presuntos de la izquierda, que se llame al proletariado "chusma encanallada". Y si algún conservador o romanonista dice eso, no se preocupen ustedes. No se impacienten por contestarle. No echen mano de los "criados de librea".

Suscribíos a EL SOCIALISTA

Todo antes que contribuir al desprestigio del Parlamento. Porque, no sé si lo sabrá el pueblo español, ya hay individuos señalando en elección privada al futuro dictador, del mismo modo que antes enviaban a un periódico la lista de los Ministerios de su agrado.

Nada, pues, de alborotos. En el nuevo Parlamento, so pena de hundirlo definitivamente, forjando su desprestigio, la actitud de los diputados y la de todo el mundo, incluidos periodistas y ordenanzas—palabras sinónimas muchas veces—debe ser de gran compostura. De lo contrario, se dará la razón a Cambó, que es quien ha dicho que el Parlamento pierde su prestigio en la "algarabía".

Es curioso ver cómo la Cámara llamada popular está condenada, según se desprende de las palabras de algunos señores, a no pasar de pretorio. El Parlamento lleva nombre verboso. Su prestigio se afianza cuando resuenan en sus ámbitos voces de timbre distinto y, con reiteración, la campanilla del presidente. Entonces tiene vida. El desprestigio del Parlamento radica, en cambio, en el silencio impuesto, porque es su negación. Es menester que si algún día se abre el nuestro, los diputados de la izquierda accionen de tal modo que se les salga la americana.—A. R. O.

Mañana:

publicará EL SOCIALISTA seis páginas, una de ellas dedicada a «Libros».

Los tenientes de alcalde

Ayer tarde quedó acordada la designación de los distritos que corresponden a cada teniente de alcalde y su suplente. Son los que siguen:

Palacio: Francisco Sánchez Baytón, efectivo; Gerardo Bustillo Ortiz, suplente.

Buenavista: Luis Sáinz de los Terreros, efectivo; José Gurí Forns, suplente.

Latina: Andrés Saborit Colomer, efectivo; Eduardo Alvarez Herrero, suplente.

Hospital: Enrique Fraile Yuste, efectivo; Carlos Gómez Jiménez, suplente.

Centro: Antonio Pelegrín Medina, efectivo; José Serrán R. de la Puente, suplente.

Chamberí: Emilio Noguera Rodríguez, efectivo; Eleuterio Saornil Lorenzo, suplente.

Inclusa: Mariano García Cortés, efectivo; Fulgencio de Miguel Alonso, suplente.

Hospicio: Aurelio Regúlez Izquierdo, efectivo; Domingo Rueda Mesanza, suplente.

Universidad: José Cortés Munera, efectivo; Nicolás Leopoldo Farge, suplente.

Congreso: Enrique Flores Valles, efectivo; Tomás Fernández Gómez, suplente.

Importante conferencia

Unamuno habla en la Casa del Pueblo

SALAMANCA, 28. (Por teléfono.) Esta noche ha pronunciado su anunciada conferencia en la Casa del Pueblo de esta capital nuestro querido amigo don Miguel de Unamuno.

Los alrededores del domicilio social de los trabajadores salmantinos se hallaban ocupados por inmenso gentío, ávido de escuchar la palabra del cívico maestro. El gobernador prohibió la asistencia al acto a los no afiliados a la Casa del Pueblo.

Suscribíos a EL SOCIALISTA

Una hora antes de la anunciada se hallaba el teatro lleno de público, quedando fuera del local algunos centenares de personas.

Ocuparon sendos lugares en la mesa presidencial nuestros compañeros Santa Cecilia y Paredes.

Al aparecer en la tribuna don Miguel de Unamuno, fué acogido con aclamaciones y vivas. La ovación duró largo rato.

Comenzó haciendo referencia a los primeros actos arbitrarios cometidos por la dictadura, y recordó cómo fué deportado. Su confinamiento en Fuerteventura y después su marcha voluntaria a París.

Con palabras llenas de emoción agradeció el recibimiento que le fué dispensado por los trabajadores salmantinos.

Para la dictadura del general Primo de Rivera tuvo frases de gran dureza. Dijo que hay que exigir responsabilidades a la mayor brevedad.

Hizo mención de la huelga del año 17. Alabó la labor realizada en el Parlamento y Ayuntamientos por las minorías socialistas. Recordó la figura de Pablo Iglesias, hablando con emoción de las virtudes del fundador del Partido Socialista.

Volvió a referirse el orador a la dictadura, «la que—manifestó—fué enemiga de la Universidad».

Suscribíos a EL SOCIALISTA

Acabó diciendo que su ideal es la República y el Socialismo.

Saborit tomará posesión de su cargo esta tarde

Hoy, a las cinco y media, en la Tenencia de Alcaldía de La Latina, tomará posesión de su cargo nuestro compañero Andrés Saborit.

Asistirá toda la minoría socialista y Saborit dirigirá un breve discurso a los empleados y funcionarios de la Tenencia de Alcaldía a fin de darles normas para su actuación.

Al acto se proponen asistir algunos vecinos y correligionarios del distrito de La Latina, que han mostrado deseos de acudir.

TEATROS

COMICO.—«LOS QUE TENEMOS CINCUENTA AÑOS»

Enrique Reoyo y José Ramos Martín han llevado al teatro una vez más el fracaso sentimental del hombre—en otras ocasiones es mujer; el sexo no hace al caso—que ha dejado a la espalda la juventud y no se resigna, sin embargo, a creerse viejo. Nada nuevo, pues, en la comedia—farsa la titulan ellos—de Reoyo y Ramos Martín. Un solterón que se enamora de una muchacha de veinte años, hija de una masajista que está, a su vez, enamorada de él. Un sobrino del solterón que aparece como rival de su tío y que al fin, como supondrá el lector, es el que se casa con la muchacha... Nada nuevo, repito. Pero la novedad no es el solo mérito que caba buscar en el teatro, sobre todo si se tiene en cuenta que son pocas las cosas que hay nuevas bajo el Sol. En la comedia de Reoyo y Ramos Martín—que tampoco se propusieron hacer nada nuevo—los méritos son otros y se ajustan por completo al teatro intrascendente que se llama teatro cómico, aunque su verdadera denominación debiera ser la de teatro de pasatiempo. Situándonos en esa demarcación, la comedia de Reoyo y Ramos Martín es, desde luego, muy aceptable. El asunto está desarrollado con habilidad evidente; las escenas se suceden con arreglo a un plan lógico; el diálogo es ingenioso y, sobre todo, está limpio, en general, de chistes groseros, tan abundantes en las obras cómicas al uso.

Loreto Prado y Enrique Chicote tienen en la comedia dos papeles que parecen—y acaso lo sean—hechos a su medida. Por lo menos, tal es la impresión que se recibe. Sobra, pues, que hagamos elogios de su labor, aunque sea obligado decir—en esta como en tantas ocasiones—que en el éxito de la obra les alcanza una buena parte. Al buen resultado contribuyeron eficazmente, además, María Luisa Romero, Julio Costa y Francisco Melgares, entonadísimos en sus respectivas encarnaciones.

Los autores comparecieron en el escenario al final de cada acto para recibir los calurosos aplausos que se les tributaron.—**M. Albar.**

CALDERON. — «LAS GOLONDRINAS»

Una reposición: «Las golondrinas» vuelven al escenario del teatro Calderón, ya en plena recuperación de su nombre. Y un début: Emilio Sagi-Barba. Cosas ambas que bastan a justificar el interés puesto anoche por el público, que llenó la sala de este teatro.

Es tanto lo que se ha dicho de esta obra; obra que, sin dejar de ser vieja—y tal vez por eso adquiera más valor—, cada día es más nueva y de mayor atractivo en los carteles, que fuera inútil reiterar una vez más lo ya tantas veces dicho. No es obra de temporada y su valor intrínseco resiste bien los embates de tantos ruidos como ahora se disparan bajo el amparo de notas musicalizadas.

Hemos dicho que «Las golondrinas» no es obra de temporada. Tampoco Sagi-Barba es hombre que viva de recuerdos. Bien lo demostró anoche, lanzando aquellas serpentinas tan preciosas de color y que el público le fué devolviendo ya convertidas en aclamaciones. Recordemos el relato final, aquel relato que él rubricó, bajo el fondo claro de su voz, en un potente «... se reía». Rúbrica que bien puede lanzar como reto a sus detractores. El triunfo fué completo. Y también lo fué para Felisa Herrero, cada día más artista, y para el feliz conjunto de la compañía, que no es fácil ser mejorado por nuestras compañías de zarzuela.—**L. A.**

PAVON.—«LOS CABEZORROS»

Con el título de «Los cabezorros» se estrenó anoche en este teatro una historieta cómica, original de don José Lagos y de don José Martín, música del maestro Pantión.

Los autores vieron fracasados sus buenos deseos de entretener al público con chistes y situaciones, porque éstas y aquéllos resultaron ingenuos y pesadas.

Blanquita Suárez, en unión de los que figuran en la compañía, hizo grandes esfuerzos para salvar la obra, consiguiendo solamente el que no se pateara ruidosamente. La música, vulgar.—**R.**

ROMEA. — PRESENTACION DEL SEÑOR LLEDO

Con la revista «¡Por si las moscas!», que sigue figurando en los carteles muy a gusto del público, ha debutado en Romea el popular actor cómico Lledó, en sustitución de Bretaño, que va a probar fortuna temporalmente en el cinema.

Lledó obtuvo un éxito rotundo con la interpretación personal, llena de comicidad, que hace del personaje central de la revista. Los aplausos que se le tributaron fueron tan abundantes como merecidos. Con él compartieron el éxito Perlita Greco, Antoñita Torres, las señoritas Peris y Rey y el popularísimo Lepe.—**A.**

LA COMPAÑIA DE EUGENIO CASALS

El 14 de marzo debutará en el teatro Fontalba la compañía de Eugenio Casals, que se presentará con «La venta de Don Quijote» y «Los claveles».

La lista de la compañía es la siguiente:

Actrices: María Achaerandia, Concha Amorós, Juanita Amorós, Josefina Escobar, Elisa Gil de Sagredo, Josefina González, Concha Guerrero, Carmen Hernández, Vicenta Herrero, Carmen Máiquez, Nora Martín, Enriqueta Martínez, María Luisa Menéndez, Angelina Molina, Luisa Morales, Mercedes Núñez, Josefina Pastor, María Sanz, María Santoncha, María Silvestre, Matilde Vázquez, Felipa Velasco.

Actores: Eugenio Aguirre, Francisco Aznar, Pascual Bloise, Alejandro Bravo, José Caballero, Alejo Cano, Eugenio Casals, Rodolfo Estévez, Luis Fabregat, Francisco Furió, Mateo Guitart, Marcelino Hernández, Luis Moreno, Carlos Oller, Santiago Rodríguez, Miguel Roncero, Ramiro Sanz, Antonio Sardá, Ramón Silvestre, Pedro Soblechero, Aurelio Toyana.

Apuntadores: Vicente Sánchez y Antonio Mata.

Maestro director y concertador: Cayo Vela.

Otro maestro: Manuel Mira.

¡Yo sigo adelante!...
¡Yo no me sofoco!...
El dijo bastante;
para mí fué poco.

Luis DE TAPIA

En honor de Fernando de los Ríos y don Gabriel Bonilla

GRANADA, 28.—La Federación Universitaria ha obsequiado con un té a nuestro querido compañero Fernando de los Ríos y a don Gabriel Bonilla. Al acto asistieron los estudiantes argentinos de Arquitectura, que se encuentran en esta capital.

Se pronunciaron entusiastas discursos.

Fernando de los Ríos refirió lo que le sucedió en Córdoba cuando fué a dar una conferencia. El gobernador era antiguo alumno de don Fernando. Suspendió la conferencia y trató de excusarse por teléfono. Yo le dije —continuó Fernando de los Ríos—que había interpretado mal las lecciones de Derecho político aprendidas en mi clase, y que hacía votos porque ese mismo derecho sirviera para arrojarle del puesto de gobernador.

El acto transcurrió muy animado y supuso una muestra del cariño que los estudiantes sienten hacia los catedráticos agasajados.

Mañana:

"El camino Franco", por el doctor Haro García

El Ayuntamiento nombra sus Comisiones

Ayer hubo sesión municipal al solo efecto de nombrar las Comisiones. Resultaron elegidos Alvarez Herrero y Araquistáin en la Comisión de gobernación; Gómez Latorre y Araquistáin, Policía urbana; Alvarez Herrero, Fomento; Saborit y Alvarez Herrero, Beneficencia; Saborit y Araquistáin, Hacienda; Alvarez Herrero, Reorganización de servicios; Enseñanza, Saborit; Ensanche, Saborit; Paro, Alvarez Herrero; Censo electoral, Saborit; Valor de terrenos, Saborit; Casas baratas, Alvarez Herrero; Patronato Aguirre, Araquistáin; Consorcio de la Panadería, Alvarez Herrero.

Hoy habrá sesión de la Permanente, a las doce y media.

En lo sucesivo, serán los miércoles, a las once de la mañana.

Debería pesarse en la báscula a los concejales antes de comenzar a actuar. Los hay que han enflaquecido durante estos seis años de «abstinencia» municipal. En cambio, los socialistas vuelven a aquella casa más gordos y bajarán de peso. ¡Como que para hacer andar derechos a los demás será preciso que los nuestros enflaquezcan!

Pedagogía social

La atención a los niños huérfanos es un problema técnico y no un asunto religioso

Necesario será repetir, insistiendo en el mismo tema, si es que importa desgarrar la urdimbre de intereses creados opuestos a toda idea o plan de reforma en lo que concierne a los organismos llamados de beneficencia.

Lo sucedido en Granada de seguro hubiera conmovido a otro pueblo menos acostumbrado a sufrir la falta de justicia que con paliativos ineficaces encubre en muchos casos la caridad; pero los doce, catorce o dieciséis hospicianos envenenados y caídos en la huesa no dejan de representar aquí una desgracia lamentable, ocasionada por la fatalidad, que siempre carga con todas las culpas.

La fatalidad hace también que la muerte arramble cada día con un buen racimo de infelices expósitos, o cieguen por el tracoma los asilados, y que el raquitismo, la pelada y la peste blanca sean endemias que seleccionan constantemente la población de nuestros Hospicios, donde el retraso en el desarrollo o la anulación de las valencias mentales acusados están por los que salen como frutos de la vida en plan de cárcel o convento.

Terrible e irremediable fatalidad es que, criados en piara los niños, se inutilicen y mueran; indignante el que la corrupción del sexo en ellos se manifieste sin corrección posible; lamentable el que tanto cuesten y tan detestable producto humano vengan a dar por resultado los tales establecimientos, donde si el pan no escasea, el palo tampoco suele escatimarse.

Nosotros, los que, tratando de reaccionar contra esa fatalidad, organizamos e iniciamos la gran información del Curso Eugénico, aún llevamos clavada en el alma la famosa real orden de los «regodeos pornográficos», que dictaron aquellos que hacen «eutanasia» práctica en la administración de la Beneficencia, donde, a pretexto de los negocios del alma, tienen el alma puesta en el más saneado de los negocios; pero de esto, ¿quién se acuerda?

Aquí, donde no es permitido organizar las especialidades pedagógicas en una amplia y comprensiva asociación de las disciplinas y estudios, que a pesar de todo seguimos sin fruto, pero con entusiasmo, los médicos y los maestros, es posible, y ello constituye una fatalidad, el que lo administrativo ahogue a lo técnico en los Hospicios y Asilos, impidiendo la organización pedagógica en los colegios de sordomudos y ciegos, o dando a religiosos sin competencia demostrada la fina obra de la reeducación de delincuentes.

Toda la obra que realizan al frente de la instrucción pública española los hombres que dicen monopolizar la piedad tiende al descrédito de nuestro profesorado, que falto de recursos y atraído por las oposiciones, en las que se distribuyen las migajas del más ruin de los presupuestos, han de tener la escuela abandonada y han de luchar sin descanso, saltando obstáculos con denuedo, para, en resumidas cuentas, ver cómo triunfa frente a ellos una enseñanza privilegiada y establecida en plan de gran negocio.

El Magisterio, que ha brindado como producto de sus estudios la fórmula definitiva para establecer en un sistema familiar, eficiente y barato, la atención de los huérfanos, no ha podido lograr aún el que se le deje en libertad para atender a los propios hijos, como ejemplo de lo que podría y debería hacerse con los hijos de los demás; no ha logrado la aprobación del reglamento votado y discutido en asamblea; no puede actuar para la realización de tan curioso ensayo, pugnando contra el colegio internado de tipo conventual, que a todo trance tratan de imponerle los que nunca han sentido el santo y purificador cariño del hijo.

Fatalidad, fatalidad que levanta casas tan faltas de cosas para sostener y criar bien a los niños desvalidos y huérfanos; tú eres la negación del derecho a pensar; eres el atentado constante a la libertad de aquellos que, plenos de capacidad y guiados por la más recta intención, se han visto calumniados, ofendidos y vejados por quienes ante nada cejan en la defensa de unos intereses bastardos y mezquinos, en pugna hoy con los derechos y el interés supremo de toda la Humanidad.

Julio NOGUERA

«Cortes constituyentes con la monarquía serían una ficción. Cortes constituyentes, sí; pero con la República, previamente instaurada en España.»—ANDRES SABORIT.—(De «El Cantábrico», de Santander.)

Consejo de ministros

Se separa del Cuerpo de Orden público a un teniente coronel y a un capitán

El Gobierno lamenta el acto de Sánchez Guerra

Minutos antes de las seis de la tarde llegó a la Presidencia el ministro de Estado, quien manifestó a los periodistas que llegaba antes porque le había citado el presidente para despachar algunos asuntos de su departamento.

Llegó después el presidente, que pasó sin detenerse ante los periodistas porque llegaba retrasado en relación con la hora en que había citado al ministro de Estado.

Al llegar el ministro de la Gobernación, un periodista le preguntó si era cierto que se habían impuesto sanciones a determinados jefes de Orden público.

El ministro respondió:

—No; sanciones, no.

Pues se decía que el teniente coronel don José Panguas y el capitán Albarrán habían sido castigados.

—No. Lo que ocurre es que ellos mismos han pedido la separación.

—¿Habrá otras sanciones?

—Tal vez no.

La reunión ministerial terminó a las diez de la noche.

Los ministros, a la salida, se limitaron a decir que en la nota estaba lo que habían tratado.

Unicamente uno de ellos dijo que acaso firmara hoy mismo el rey los decretos aprobados.

Fué entregada la siguiente nota oficiosa:

«El Gobierno ve con la natural contrariedad cómo la exaltación de las pasiones puede llevar la inquietud al espíritu público en los momentos mismos en que pone todo su empeño en una obra de pacificación, en la que lógicamente esperaba la colaboración de todo el que sienta el peso de una responsabilidad actual, y por ello no puede menos de lamentar el acto realizado por una personalidad tan destacada como la del señor Sánchez Guerra.

No es que el Gobierno pretenda una colaboración activa de todos los hombres públicos fundada en absolutas coincidencias en la apreciación de los problemas que la actualidad política plantea; pero sí debe rechazar que aquellos que deben su significación a la representación de sectores sociales que quieren desenvolver su vida dentro de una normalidad, pongan obstáculos con estridente alarde a esa pacificación.

Quedaría frustrada la obra del Gobierno, que es obra de paz y de derecho, si con su pasividad diera alientos al desbordamiento de sentimientos que no dudan en sacrificar respetos antes manifestados ni altos intereses nacionales, cuya defensa y amparo fueron en otro tiempo la justificación de su conducta y personalidad política.

Consciente de sus deberes, el Gobierno ve con sincero pesar que personalidades cuya historia no abonaba este desenlace tengan de los suyos un concepto tan discorde y se produzcan por pasiones que conducen a no ver el posible daño que a la nación se causa tremolando como bandera estados de ánimo subjetivos.

Este Gobierno faltaría a deberes elementales si no volviera por los fueros de la justicia restableciendo la pureza de la doctrina, recordando que hay en todo momento un responsable legal de los actos de la corona y que a él, antes como ahora y como siempre, es a quien puede exigirse, en su caso y por sus trámites, cuenta del proceder seguido, sin que se aprovechen las circunstancias para atacar instituciones que se hallan por encima de toda discusión.

El principio monárquico constitucional, encarnado en la persona del rey, es un postulado legal que el Gobierno, por su propia fe y por su lealtad, está dispuesto a defender, no tolerando que por nadie sea atacado. Rechaza, por consiguiente, los ataques que no podía esperar que le fueran inferidos por persona de las responsabilidades y antecedentes del señor Sánchez Guerra.

Por lo demás, el Gobierno sabe reducir a sus justos límites la trascendencia de las posiciones personales, por muy alta que se quiera colocar la valoración individual de quien las define, y tomando ocasión del incidente declara solemnemente su decisión de amparar los altos intereses que le están confiados, sin permitir que propósitos preconcebidos o prejuicios infundados quieran llenar de obstáculos la reconstitución de la vida política española.»

En Alemania

El socialista Waenting ministro del Interior

BERLIN, 28.—Ha dimitido, por razones de salud, el ministro prusiano del Interior.

Para sustituirle ha sido designado Waenting, socialista, que hasta aquí desempeñó el cargo de presidente supremo de la provincia de Sajonia.

En Santo Domingo

Los revolucionarios ocupan la capital

El presidente Vázquez huye a los Estados Unidos.

SANTO DOMINGO, 28.—Más de dos mil revolucionarios ocuparon esta mañana la capital, pero no lograron tomar la fortaleza donde está refugiado el Gobierno.

La única persona del Gobierno que ha conseguido huir a los Estados Unidos, a bardo de un buque, merced al auxilio que le prestó la Legación de Francia, ha sido el presidente Vázquez.

Por causas ajenas a nuestra voluntad no podemos publicar un artículo del doctor Algora.