EL SOCIALISTA

FUNDADO POR PABLO IGLESIAS

ÓRGANO CENTRAL DEL PARTIDO OBRERO

Año XLV.—Núm. 6.573 | Madrid, martes 4 de marzo de 1930 | Precio del ejemplar, 10 céntimos.

"El Debate" se irrita

Ante la intervención socialista en el Municipio

El diario de los católicos mestizos se ha creído obligado a manifestar su disgusto contra la intervención socialista en el Ayuntamiento de Madrid apenas han comenzado a actuar los concejales que forman nuestra minoría.

Finge «El Debate» que la política es una cosa abominable en los Municipios—sobre todo la política municipal que los socialistas realizan—y que es administración lo que conviene a los Ayuntamientos.

Durante los seis años y cuatro meses de la dictadura el Ayuntamiento de Madrid ha sido manejado y «administrado» sin traba alguna por gentes francamente gratas a «El Debate» y a la política reaccionaria y plutocrática que defiende el diario clerical. La señorita Echarri, con otras honestas y distinguidas damas catequistas, que actuaron de concejalas, dió pruebas de la sensibilidad y cariño que por el pueblo de Madrid son capaces de sentir los elementos de orden.

Nunca atravesó Madrid por una etapa tan bochornosa, de ineptitud y abandono, como la que acaba de terminar. Se hizo administración, eso sí, de la que encanta a «El Debate». Prevalecieron iniciativas y propuestas «geniales» de la señorita Echarri, cuya gestión triunfal culminó en los acuerdos negando toda subvención a las instituciones de enseñanza primaria y profesional que no estuvieran en manos de las congregaciones religiosas. No se hizo nada en absoluto de casas baratas, ni de mercados, ni se llegó a poner en actividad los grupos escolares construídos por iniciativa de los concejales socialistas.

Se rebajaron las partidas del presupuesto municipal dedicadas a colonias y cantinas escolares. Se suprimieron partidas insignificantes dedicadas incluso a la limpieza de los locales escuelas. De los ocho millones de pesetas que el Municipio había reservado en 1923 para la construcción de casas baratas no se ha invertido ni un céntimo, sin perjuicio de que haya desaparecido el superávit que existía al realizarse la liquidación de aquel presupuesto.

Ahora ha planteado nuestro camarada Saborit, en nombre de la minoría socialista, interesantísimos problemas para los cuales se proponen soluciones que han de redundar en positivo beneficio para el pueblo madrileño.

Nosotros somos tan sectarios que ni siquiera nos opusimos a que se repartieran las subvenciones para enseñanza entre las escuelas netamente católicas lo mismo que para las escuelas de carácter puramente docente.

Y «El Debate» teme que la gestión vergonzosa de los Municipios de la dictadura ofrezca un contraste brusco con la que inician con el mayor entusiasmo los concejales socialistas madrileños.

Aquello, lo de la dictadura, era para «El Debate» admirable administración. Esto que ahora comienza y la gestión de los Ayuntamientos elegidos por el pueblo antes de 1923, es la política de que abomina el engreído diario de los clericales mestizos.

Y, sin embargo, más pronto o más tarde, se ha de realizar en los Ayuntamientos de toda España la política socialista que ha engrandecido a las más cultas ciudades de Europa y que proclama el avance victorioso del Socialismo frente a todas las fuerzas del capitalismo reaccionario y clerical.

Felicitaciones por la actuación de Saborit en el Ayuntamiento

Hemos recibido cartas y tarjetas felicitando a nuestro compañero Saborit por su actuación en el Ayuntamiento de doña María Martín López; M. Senosiaín, por la Asociación Artístico-Socialista; José Asprón, Juan Pastor Sierra, Miguel Yuste, Gerardo Laleona, Gijón.

Jorge Unsáin y Victoriano Lusarreta, en nombre del Comité de la Federación Nacional de Gasistas y Electricistas, y Rafael Mira, presidente de la Asociación de Dependientes de Peluquerías y Barberías.

De provincias hemos recibido cartas y telegramas de Luis Ortega, de Venta de Baños; Manuel Suárez y Ramiro Escudero, de Orense; José Morillo, de Murcia; Rafael Sierra, de Alicante; J. Núñez, de Barco de Valdeorras; José Cuesta, por la Sociedad Obrera de Escañuela; Cerrato, por la Agrupación de Bélmez; Ignacio Pérez, de Ujo; Manuel Roquero, de Málaga.

Juan M. Rueda, en nombre de la Sociedad obrera de Higuera de Calatrava; Santos, de Castellón, en nombre de cuarenta amigos; Comité del Centro Socialista de Rute; Serna, por la Agrupación de La Línea; Pérez y Horno, por la Sociedad Agrícola de Torredonjimeno; Comité Socialista de Utrera; Ranchal, por las Sociedades de la Casa del Pueblo de Villanueva del Duque.

López, en nombre de la Sociedad de Agricultores de Lopera; Juan Aranda, por la Agrupación de Cartagena; Julián Aguado, de Olías del Rey; Antonio Ramos, de Tolosa; Rafael Zaragoza, por la Juventud Socialista de Callosa de Segura; Rito Naranjo, por la Sociedad Agrícola de Villafranca de los Caballeros; Agrupación de Pinoso.

Agrupación de Reinosa; Magadán, de Pola de Labiana; Aranda, en nombre de la Sociedad obrera de Arjona; la Casa del Pueblo de Yecla; Naranjo, de Azuaga; Juventud Socialista de Sestao; Narciso Vázquez, por los socialistas de Badajoz; José Soler, de Montañeta de Poliñá; José Romero, de Almonaster; Enrique González, de Soto del Barco.

Antonio Gay, de Arévalo; Salgado, de Elda; Juan Domínguez, de Guadix; Diego Seller, de Novelda; T. Amutio y Angel Amor, en nombre del Centro Obrero de Gijón; Pedro Hellín, por la Sociedad Agrícola de Tembleque; Maximiliano Consuegra, de Camuñas; Juan Castro, Miguel Castuera, Moisés Arcido, Andrés Muñoz, Fernando Ruiz, Emilio Cobos, José Castro, Jesús Cedonch, A. Alonso y Fermín Sánchez, de Pueblonuevo del Terrible.

José García y Adriano Fernández, por la Agrupación de Arnao; Lino Rodríguez Estébanez, de Palencia; Agrupación y Sociedad obrera de Sax; Manuel Soria Ramírez, de Andújar; Manuel Acero, de Baeza; Antonio Villarroel, de Alcántara; Mateo Alonso, por la Sociedad de Trabajadores de Hoyos de Pinares; Ramón Romero y Jaime Sáez, por la Agrupación de Macastre.

Juan Herranz, por la Sociedad de Oficios Varios de Navalperal de Pinares; A. Molina Conejero, Manuel Blasco, G. Morell, L. Aliaga, Víctor Font y Pascual Tomás, de Valencia; Botana, de Vigo; Basilio Hermoso y Juan Pavón, por «La Heroína», de Aceuchal; Manuel Santamaría, de Burgos; Juventud Socialista de Monóvar.

Salvador Linares, por «La Armonía», de Villa del Río; Agrupación de Villanueva de la Vera; Sociedades obreras de Tudela; Francisco Villatobas y Guillermo Anco, por el Centro Obrero de Bargas; Cayetano Continente, por la Unión General de Trabajadores de Tauste; Román Navajas, de Castro del Río; Saturnino Moreno, por la Sociedad de Oficios Varios de Aranjuez;

Francisco García, de Málaga; José Gallego y Vicente Hernández, por la Federación Regional de Juventudes Socialistas de Andalucía, de Peñarroya-Pueblonuevo; Robustiano Hevia, de Olloniego; Luis Oliveira, de Oviedo; José Estañ y José Grau, por la Agrupación de Callosa de Segura; Eugenio Sierra, por la Agrupación de Astorga; Tomás Blanco, de Hinojosa del Duque; José Barbero Carrasco, de la misma localidad; Gerardo Aranda y Samuel Ballesteros, por la «Unión Social», de Camuñas.

Ramón Mora y José Guirao, de Melilla, en nombre de cincuenta obreros manuales y seis intelectuales.

Los concejales socialistas agradecerán a sus amigos y a los vecinos de Madrid en general que las denuncias que tengan a bien presentar a su consideración y examen procuren hacerlas por escrito, dirigidas a cualquiera de los concejales del Partido, y entregadas en sobre en la Casa del Pueblo, Redacción de EL SOCIALISTA, Ayuntamiento o Tenencia de Alcaldía de La Latina.

Los concejales socialistas suelen acudir por la mañana al Ayuntamiento, y por las tardes lo hará Saborit a la Tenencia de Alcaldía; pero agradecerán que prescindan de visitarlos las personas que puedan presentar por escrito sus aspiraciones o denuncias.

LA CARNE

Se ha subido de precio por un voto decisivo

VOTARON A FAVOR:	VOTARON EN CONTRA:
Don Bernardo Martín.	Inspector de Trabajo.
Representante de harinas.	Representante de la Cámara Industrial.
Idem de ganaderos.	Delegado de Hacienda.
Inspector de Higiene.	LAUREANO BRIONES.
Ingeniero agrónomo.	RUFINO CORTÉS.

DECIDIÓ:

Don CARLOS MARTÍN ALVAREZ, gobernador civil de la dictadura y de la Constitución.

Gestos y muecas de Madrid

Upetistas que sobrenadan

El gobernador civil de Madrid, señor Martín Alvarez, es tal vez el único que habiendo ejercido un cargo bajo la dictadura anterior ha sido mantenido en él. ¿Filiación política del gobernador contumaz? Católico. Católico accionista de «El Debate» y gerente o consejero del Banco León XIII, Banco genuinamente clerical.

Excelente ejemplar, como puede verse, el del señor Martín Alvarez, para dirigir la provincia madrileña durante esta pretendida etapa constitucional o preconstitucional. Ya la dictadura anterior era harto liberal para las opiniones netamente absolutistas del pío gobernador. Pero el señor Martín Alvarez, fiel a su divisa y a la de sus inspiradores—«el fin justifica los medios»—, acataría incluso la República para repetir dentro de ella aquella simbólica historia del clavo en la pared ajena.

Lo que no puede negarse en el señor Martín Alvarez es la heroicidad. Valor se necesita para seguir usando el bastón de borlas que le adjudicó el despotismo primorriverista. La jornada de ayer en la Diputación acredita su insensibilidad elefantíaca. Pero lo de hoy en el Ayuntamiento le da derecho a la medalla de sufrimientos por el clericalismo.

Cierto que el upetismo ha dado a la política un numeroso contingente de héroes de esta laya. Lo sufren todo con tal de sobrenadar. Se niegan a sí mismos tres veces cada minuto. Su impavidez maravillaría a su maestro Diógenes. Citemos como ejemplo a los concejales procedentes de la liquidación upetista que hoy se han atrevido a ocupar sendos escaños edilicios. El campeonato se lo lleva, indiscutiblemente, García Cortés. El propio Vellando, presunto «recórdam» del camaleonismo político, es, junto a García Cortés, un modelo de consecuencia. García Cortés ha sido sucesivamente, en un quinquenio, socialista, comunista, romanonista y upetista—upetista agazapado en cuatro o cinco espeluncas burocráticas—, y ahora será, sin duda, preconstitucionalista. Goicoechea, el líder del «maurismo que ha cambiado de sexo», comadrón, con Cierva y Silió, de la Constitución absolutista que quiso imponernos la dictadura, es otro de los concejales que intentan convencernos de que aquí no ha pasado nada y fían en la amnesia del pueblo.

El señor Fernández Cancela, uno de los esquiroles de la Junta del Ateneo, incurre en idéntica candidez. Ya había caído Primo y todavía Fernández Cancela—romanonista «in illo témpore» y cacique galaico en toda ocasión—se obstinaba en mantenerse en un cargo ateneísta pidiendo auxilio a los guardias de Seguridad. Hoy, en el Ayuntamiento, ha explicado su actitud de entonces: aceptó el cargo de real orden para que Primo—«capaz de todo», ha dicho—no cerrara el Ateneo. Es decir, que se sacrificó. Prefirió que el Ateneo subsistiera, aunque la Biblioteca desapareciese y los fondos se consumieran en ágapes upetistas.

Y aún existen más upetistas emboscados en el Concejo matritense... sólo dos han optado por renunciar a la mano de doña Leonor: el duque de Arión, que fué edil bajo la dictadura, y Navarro Enciso, un ex maurista que ha usado la silla curul durante diez años seguidos. Los demás no se van, y hacen bien en no marcharse. Tienen demasiadas cosas que defender, y se hacen la ilusión de que podrán impedir otras.

Isaac ABEYTUA

(De «El Liberal» de Bilbao.)

En París

Cambian impresiones don Santiago Alba y el conde de la Mortera

PARIS, 3.—En la Embajada de España almorzaron ayer, invitados por el señor Quiñones de León, el ex ministro don Santiago Alba y el conde de la Mortera.

Después del almuerzo cambiaron impresiones los señores Alba y Maura.

¿Quién es el arquitecto que ha hecho los planos del Manicomio que se va a construir en Alcalá de Henares? El señor Bermejillo tiene la palabra.

Asteriscos

Desilusión

Cuando escribimos estas líneas, a muchos kilómetros de Madrid, sólo sabemos una cosa con relación al discurso del señor Sánchez Guerra. Esta. Que sus líneas esenciales coinciden con las líneas esenciales del discurso del señor Burgos Mazo en Sevilla. Desilusión hemos escrito. Desilusión, claro está, para cuantos confiábamos en que el señor Sánchez Guerra, después de sus últimas empresas políticas, hiciese una declaración de fe republicana. Creíamos, ingenuidad, que teníamos algún derecho a esperar semejante paso. El señor Sánchez Guerra sigue siendo monárquico. Un monárquico decidido a acatar la voluntad nacional. Ese acatamiento nos llena de temores. Espartero gritó más de una vez el "cúmplase la voluntad nacional", que no se ha cumplido, y menos acatado, en ningún momento. Toda nuestra historia, la que continuó Cánovas, ha consistido precisamente en burlar la voluntad nacional, manifestada en multitud de ocasiones—la última y más sonada para pedir responsabilidades — de manera harto elocuente e inequívoca.

Parece que la primer premisa indispensable para acatar la voluntad nacional es consentir que se manifieste y exteriorice, y torpe será quien no aprecie en estos instantes el firme propósito de eludir tal manifestación, demorando lo más posible toda ocasión de producirse. Es tarde para que caigamos en los viejos engaños de la retórica. No. Después de muchos reveses—reveses que recuerdan los libros políticos que se editan estos días, véanse, por ejemplo, los dos últimos, de Marcelino Domingo y Alvaro de Albornoz—padecidos, imputables al deseo de conservar una forma de gobierno absolutamente impopular y desacreditada, no queda más remedio que pedir a los hombres públicos una definición concreta y satisfactoria. Las medias tintas y las promesas solemnes no han resuelto nada nunca.

Sánchez Guerra ha perdido una ocasión para servir a los auténticos intereses de la nación. Ha perdido también la ocasión de congraciarse con los hombres que, buscando servir esos mismos intereses, persiguió en 1917. No saco esta cifra a colación con un propósito de injuria. Sale a relucir para probar cómo en fecha tan señalada se pospuso al interés de una familia el interés del país. Tampoco entonces se cumplió la volutad nacional, patentizada de una manera extremadamente elocuente. Estamos dando vueltas al mismo problema que sirvió de aglutinantes de fuerzas dispersas en el 17. Ahora correspondía papel de protagonista al señor Sánchez Guerra, quien, si he de atender a la impresión que me transmiten de Bilbao, media hora después de celebrada la conferencia renuncia al honor. No seremos nosotros quienes mayor pesadumbre mostremos. Serán las mismas fuerzas conservadoras, quizá contentas a estas horas, quienes se vean precisadas a lamentar la ausencia del señor Sánchez Guerra en los acontecimientos inevitables.

Terminemos esta breve nota. Desilusión. Mañana nos precisarán los periódicos los términos de este discurso, esperado con tanta impaciencia. Y volveremos sobre él. Desilusión, repetimos. La carta de Marcelino Domingo no ha surtido efectos. Pero, por lo mismo, más obligados que ayer a conquistar lo que se nos niega. Y lo conquistaremos.

Julián ZUGAZAGOITIA

La Casa del Pueblo pide responsabilidades

SANTANDER, 3.—Ha visitado al gobernador civil una Comisión de la Casa del Pueblo. Nuestros compañeros solicitaron autorización para celebrar un acto público en el que se pedirá al Gobierno que exija responsabilidades al general Saliquet por su actuación al frente del Gobierno civil de la provincia. **El gobernador prometió estudiar la petición.**

El acierto de cada cual

Somos tan independientes, que donde encontramos algo de interés, una verdad suelta, la recogemos y la divulgamos. Y del discurso del señor Sánchez Guerra nos gustó lo que sigue:

Me repugnan más los valientes del momento que los cobardes de antes.

Y «La Nación», recordando esta opinión del señor Sánchez Guerra, agrega:

Los valientes de cada momento, que suelen ser con frecuencia los cobardes de antes, no tienen derecho a erigirse nunca en directores de la opinión.

Ambas opiniones son coincidentes. Ambas son exactas.

Y nosotros, con plena autoridad, podemos decirlo, porque ni hemos salido de debajo de la cama ni alborotamos extemporáneamente.

Antes, como hoy, hablábamos y escribíamos procurando vencer adversidades. Antes, como hoy, éramos enemigos, no de Primo de Rivera, ni de la dictadura sólo; no de Berenguer, ni de este Gobierno, sino del verdadero origen de todo.

Y por eso estamos satisfechos de no haber contribuído a traer lo que hoy gobierna; de no haber provocado el derramamiento de sangre para facilitar el acceso al Poder de los viejos políticos, que han venido traídos por otros, no por nosotros.

Poco a poco se irá viendo el acierto de cada cual.

Y la cobardía de muchos.

Los que vienen al Socialismo

En la Agrupación Socialista de Valencia ha ingresado el notable escritor y doctor en Filosofía y Letras don José Nebot, que era desde hace algunos años simpatizante con nuestros ideales y buen amigo de los socialistas valencianos.

Saludamos con gran alegría al nuevo correligionario y nos felicitamos por contar con un elemento tan activo y valioso como el camarada Nebot, que puede contribuir con eficacia al progreso del Socialismo en la hermosa región valenciana.

El señor Calvo Sotelo es... ¡ahora! monárquico y constitucional.

Y se dedica a escribir novelas por entregas.

¡Porque hace falta atrevimiento para hablar de que la Hacienda pública se hallaba en estado caótico en 1923! ¿Y ahora no?

JUEGO PERDIDO

Los aspavientos de histérica con que muchos esperaron, trémulos de ansiedad, las palabras de Sánchez Guerra, se imponen como tema inexcusable a la meditación del espectador sereno de la vida española. Triste moraleja la de esta fábula, que bien pudo titularse «El servidor insolentado», y que acabó, al contrario de las que aprendimos en la niñez, con el castigo de los buenos.

No se adivina cómo es posible que hombres de buena fe, que forman lealmente en esa «opinión liberal difusa» a la que tanto se invoca en las horas históricas que estamos viviendo, pusieran ni la sombra de una esperanza en la eficacia de la actuación de un gobernante responsable de la sangrienta represión del movimiento obrero de 1917 y culpable de haber destruído airadamente los derechos, inviolables en puridad, del Cuerpo de Correos. De este falso Mesías esperaban algunos inocentes la redención de la democracia española; como si la conducta de un hombre pudiera quebrarse en un momento de su vida y romper con su historia anterior, con el peso de su tradición y hasta con la propia contextura de su espíritu.

Y aun después de escucharle, luego de meditar sobre el alcance de su contenido, todavía algunos estiman que el discurso de la Zarzuela ha sido trascendental para la vida política del país. No se puede compartir semejante criterio, a todas luces equivocado.

No tiene importancia política una pieza oratoria vacía enteramente de orientaciones de realidad, en la que el pensamiento se detiene al margen de toda acción, en la que no se hace más que negar («No soy republicano.» «No más servir a señores que en gusanos se conviertan»), y esto precisamente en el momento solemne en que la salud del pueblo reclama con urgencia inaplazable afirmaciones de conducta, normas claras de inmediata eficiencia pragmática.

Todo el discurso está impregnado de la perplejidad, a la vez cómica y dolorosa, del durmiente a quien despierta un choque brusco con la realidad y tarda en orientarse sumido aún en las sombras del sueño.

Las páginas de este número han sido revisadas por la censura

Se ha dicho que el discurso de la Zarzuela era una expresión magnífica de valor cívico. De valor, es posible. De valor en el sentido macho y jaquetón que hace rugir a los públicos de las plazas de toros. De valor cívico, no. El valor cívico consiste en arriesgarlo todo por una idea que sea como un faro prodigioso del futuro político del país. El discurso de Sánchez Guerra no contiene normas de acción más que para los gusanos: que ellos se las agradezcan.

Pero, en cambio, los hombres de esta España de 1930, los que estamos forjando con nuestros actos y con nuestras palabras de hoy el porvenir político tal vez de Europa entera, no podemos agradecer al gesto de Sánchez Guerra ni una sola voluntad sumada a la causa de la democracia. Tal vez lo único eficaz que se ha logrado es convencer a un político—que se llamaba a sí mismo liberal—de que hay muchos republicanos bien calzados. Menguado fruto de una jugada en la que tanto se arriesgó y se ha perdido.

José SANCHIS BANUS

Viajero ilustre

El camarada Luis de Brouckére, en Madrid

Conforme anunciamos en nuestro último número, ayer por la mañana llegó a Madrid, procedente de Lisboa, el camarada Luis de Brouckère, uno de los hombres más destacados del movimiento obrero belga.

Esperábanle en la estación varios correligionarios y representantes de organizaciones obreras, a quienes saludó afablemente el distinguido profesor de la Universidad de Bruselas.

Desde la estación se trasladó el camarada De Brouckère a la Casa del Pueblo con los compañeros Caballero, Mariano Rojo y Enrique Santiago, visitando detenidamente todas las dependencias de aquélla y enterándose de todos los pormenores relativos a su funcionamiento.

Terminada la visita a nuestra Casa social, se dirigieron al Ayuntamiento, donde fueron recibidos por nuestro director, compañero Saborit, quien los guió por todo el edificio. En el curso de la visita tuvo ocasión el camarada De Brouckère de saludar al alcalde.

Por la tarde fué a ver al compañero Besteiro, con el cual sostuvo una larga e interesante conversación sobre política internacional.

Luego, acompañado de Besteiro y de Enrique Santiago, marchó a ver la escuela de la Fundación Cesáreo del Cerro, que le sorprendió agradablemente por su admirable instalación y el racional procedimiento pedagógico que la ha inspirado.

El resto de la tarde lo pasó recorriendo los principales sitios de Madrid.

* * *

El camarada Luis de Brouckère, que es uno de los militantes más destacados del Partido Obrero Belga, nació en Bruselas el 31 de mayo de 1870. Estudió en la Universidad de aquella capital, y desde su juventud cobró afición a los estudios sociales y políticos. En 1891 fundó, con Emilio Vandervelde, el Círculo de Estudiantes Socialistas, y desde entonces pertenece al Partido, al cual presta incansablemente su concurso, sobre todo en el terreno cultural.

Las conferencias y cursos explicados por él en Bruselas y en muchas localidades de Bélgica ante auditorios obreros son innumerables. Cuando, hace cuatro años, se celebró en la Escuela Obrera Superior de Bruselas la escuela organizada por la Sindical Internacional de Amsterdam, a la cual acudieron alumnos de varias nacionalidades, entre ellos de España, De Brouckère fué uno de los profesores elegidos para dar una conferencia. Seguramente, si en el verano próximo se verifica la proyectada escuela para camaradas españoles—de que ya tienen noticia los lectores—, no faltará una lección a cargo del infatigable maestro. Ahora mismo, en febrero, acaba de dar un curso de diez lecciones en la Casa del Pueblo de Bruselas, organizado por la Central de Educación Obrera, y que versó acerca de las transformaciones y avances verificados en el movimiento mundial a partir de la guerra.

Luis de Brouckère es profesor de la Universidad de Bruselas y desde hace mucho tiempo es senador cooptado, es decir, de los que tienen asiento en la alta Cámara por libre elección de los senadores. En el Parlamento cultiva especialmente los temas culturales y de enseñanza profesional.

Colaborador asiduo de la prensa socialista, está encargado en «Le Peuple» de la parte referente a la política extranjera. Hombre de singular modestia, nunca ha rehusado su concurso cuando ha sido requerido por los correligionarios, y en varias ocasiones, no obstante sus muchos quehaceres, ha ocupado interinamente la dirección de «Le Peuple», y por ende de la prensa socialista. No hace mucho, a principios de año, el Consejo de administración de la prensa socialista celebró una sesión en homenaje suyo, como reconocimiento a la deuda de gratitud que el Partido tiene contraída con él.

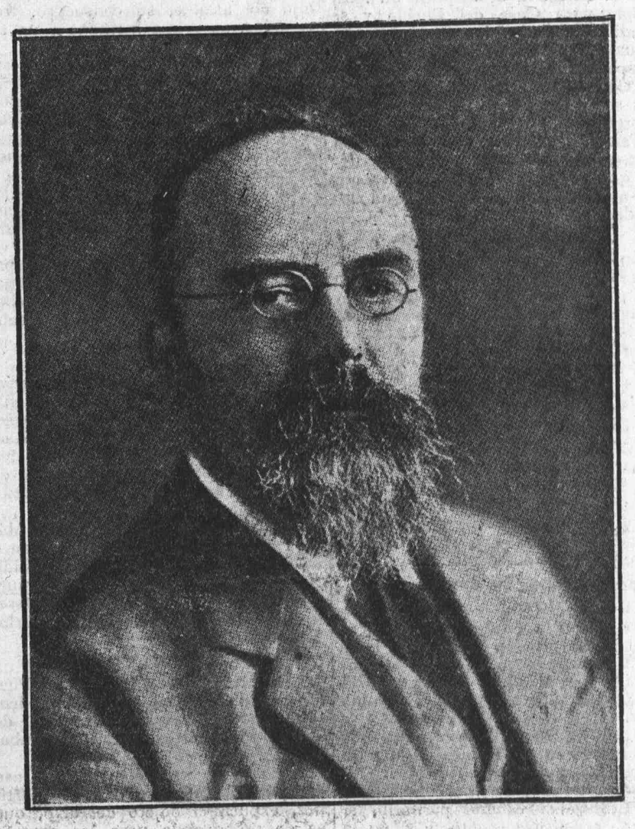

LUIS DE BROUCKERE

De Brouckère perteneció a la Mesa de la Segunda Internacional y representó a Bélgica en la sesión celebrada por la Sociedad de las Naciones en 1922-23.

En suma, Luis de Brouckère, a quien hoy tenemos el honor de ver entre nosotros, por sus relevantes condiciones de cultura, puestas a toda hora, sin regateos, al servicio de la clase trabajadora belga, es estimadísimo por ésta, que le tiene como uno de sus más altos valores.

* * *

Se ha organizado para hoy un almuerzo en honor de Luis de Brouckère, que se verificará en el Círculo de Bellas Artes, calle de Alcalá, a las dos de la tarde.

La premura del tiempo ha impedido hacer invitaciones numerosas; pero con todo son bastantes los correligionarios y simpatizantes que asistirán a él.

La Alianza republicana

Sobre el bloque con los monárquicos

El artículo del señor Lerroux que comentamos en estas columnas acerca de una posible inteligencia de las izquierdas antidinásticas con los monárquicos, ha merecido también la repulsa de los elementos de la Alianza republicana.

El señor Azaña, significado elemento de aquel organismo, ha manifestado que no han deliberado acerca de aquel asunto ni hay propuesta alguna en tal sentido. Desde luego, si por alguien se plantease la cuestión de unirse en pacto circunstancial con los monárquicos, el señor Azaña está seguro de que sería rechazado por gran mayoría.

Tiene razón el órgano de la U. P.

«La Nación» ha reproducido párrafos de un viejo discurso del señor Sánchez Guerra, en los que se elogiaba al rey. Uno de esos párrafos, por ejemplo, dice lo que sigue:

«Por eso sería insensato, repito, desconocer que el rey tiene una fuerza personal, de que usa con una gran prudencia, con gran rectitud y con un ferviente amor a España, que pone por encima de todos sus deberes y de todas clases de afectos y de intereses. (Aplausos.)»

Y «La Nación», con enorme habilidad, pone este comentario al discurso reproducido del señor Sánchez Guerra:

«Pocas veces se habrá prestado tanto aliento como en ese discurso al poder personal de un rey, que es lo que ahora ha parecido querer combatir el señor Sánchez Guerra, y también con invocaciones poéticas como entonces.»

Exactísimo. El señor Sánchez Guerra es responsable de lo que ahora censura, que no lo vió hasta que Primo de Rivera expulsó a él y a sus amigos de los puestos políticos.

Porque en todo lo demás, lo que era entonces certísimo y él negaba lo es ahora como entonces.

Información de Andalucía

Asamblea general.

CADIZ, 3.—Reunióse en asamblea general la Agrupación Socialista, asistiendo casi la totalidad de los afiliados.

Han ingresado más de veinte afiliados, buen número de ellos pertenecientes a profesiones liberales.

Nombróse una Comisión pro periódico, que se encargará de su mayor difusión, asimismo se designó una Ponencia que propondrá una candidatura para nuevo Comité local, por renovación reglamentaria del mismo.

Ha decepcionado a la opinión la forma en que ha quedado constituído el nuevo Ayuntamiento, principalmente por seguir presidiéndolo el mismo alcalde dictatorial, habiéndose promovido serios incidentes en la toma de posesión, en cuyo acto el concejal don Enrique Muñoz, médico del propio alcalde, atacó a éste por el régimen absolutista de su actuación y por el desbarajuste administrativo habido durante su presidencia.

El público, que invadía la sala, aplaudió a este concejal, y el alcalde indignadamente increpó al público, dando lugar a ruidosas protestas.

Cuando escribimos estas líneas sigue reunido el Ayuntamiento y continúan los incidentes.—M. C.

La Casa del Pueblo.

ALMERIA, 3.—Ha celebrado junta general extraordinaria esta Casa del Pueblo, acordándose pedir una amnistía general para todos los presos.

Se trató una propuesta que ha hecho la Directiva de adquirir un local propio para Casa del Pueblo y se acordó que todas las Secciones que actualmente la integran nombren un compañero para que forme parte de la Comisión para que haga gestiones sobre la manera de su más fácil y pronta adquisición.

También se hizo una proposición para que esta entidad pida al Gobierno que resuelva la crisis de trabajo que actualmente existe en esta localidad.

Gasistas y Electricistas.

En junta general celebrada por esta entidad se nombró al compañero Juan Fuentes Venteo para que forma parte de la Comisión que ha de tratar el asunto pro Casa propia.

Se acordó por unanimidad abrir una suscripción voluntaria a favor de un compañero, la cual encabezó la general con 25 pesetas.—A. Gázquez.

La protesta de los socialistas.

ECIJA, 3.—Al constituirse el nuevo Ayuntamiento, nuestro compañero Rafael López Lucena protestó, en nombre del Partido Socialista, contra la forma antidemocrática en que el Gobierno ha efectuado la renovación de Concejos y Diputaciones.

La constitución del Ayuntamiento.

LA CAROLINA, 3.—Se ha constituído el nuevo Ayuntamiento, en el que la Agrupación Socialista tiene tres representantes, que son los compañeros José Piqueras Muñoz, Mariano Díaz Bautista y Juan Palomino Ruiz.

— El Sindicato Minero, teniendo en cuenta que por el alza de la libra esterlina el plomo tiene un buen precio, está estudiando unas bases para presentarlas al Comité paritario, si éste se constituye pronto, y si no lo hará a las Empresas mineras.—Palomino.

Acto civil.

VILLANUEVA DEL DUQUE, 3. La compañera de nuestro estimado camarada Miguel Ranchal ha dado a luz un hermoso niño.

El niño ha sido inscrito en el Registro civil de esta localidad con el nombre de Germinal.

Tanto el niño como la madre gozan de inmejorable salud.

Unimos nuestra felicitación cordial a las muchas que está recibiendo el amigo Ranchal.—Francisco Rubio.

Fiscalización.

BELMEZ, 3.—Ya se han ido los concejales de la dictadura de Primo de Rivera. Esperamos que los nuevos lleven algo mejor la administración municipal.

Durante el funcionamiento del anterior Ayuntamiento se gastó mucho dinero en balde. Se intentó hacer un puente sobre el caudaloso río Guadiato. Se hicieron homenajes en abundancia y se derrochó mucho dinero alegremente. Por ello el pueblo estuvo en contra de él.

Si los nuevos concejales no revisan la actuación de los salientes, se pondrán contra el pueblo. Nosotros queremos fiscalizar la administración anterior. Sabemos que en ella hay irregularidades y queremos que se pongan a la luz del día para poder subsanarlas. Y todo lo que no sea eso, será un trabajo baldío y retardatario.

El Pueblo tiene su lema. Y es imprescindible atenderle. Si no se perderá el tiempo. Es necesario emprender una intensa obra de fiscalización. Un belmezano.

El automóvil de unos «señoritos».

PUEBLA DE GUZMAN, 3.—Un auto, ocupado por el alcalde, secretario del Ayuntamiento y otros señores, todos en completo estado de embriaguez, recorrió las principales calles a 90 por hora, sembrando la alarma consiguiente.

Afortunadamente, no hubo que lamentar más que la muerte de un perro.

Estos señores son los que hacen el juego al ingeniero señor Balbuena, que tanto daño hace a los mineros de esta provincia, y especialmente a los de este pueblo, feudo del señor Balbuena.

Como se ve, los «señoritos» siguen en plan de «juerguecita». Carreras en automóvil y vinillo en abundancia... ¡Y éstas son las autoridades!

Protesta de la Casa del Pueblo.

JAEN, 3.—La Casa del Pueblo ha hecho constar su protesta contra la forma en que han sido constituídos el Ayuntamiento y la Diputación de esta capital, donde la clase trabajadora organizada ha quedado sin representación alguna en ambas Corporaciones.

También se acordó por aclamación reclamar la reposición en sus funciones de inspector de primera enseñanza de Granada de don Fernando Sáinz.

Actos culturales.

LOPERA, 3.—Organizados por la Agrupación Socialista Local y la Sociedad de Agricultores «La Defensa del Obrero», comenzarán en el presente mes de marzo una serie de conferencias a cargo de personas de esta localidad de reconocidas ideas liberales y de nuestros compañeros Esbrí, de Jaén, y López Quero, de Lopera.

La primera de estas conferencias estará a cargo del culto maestra nacional de Primera enseñanza de esta población, don Antonio Ruiz Saura, el cual disertará sobre el tema «Educación ciudadana», en la noche del día 8 del referido mes de marzo.

Además de los compañeros ya citados y del señor Ruiz, tomará parte en la conferencia del día 23 el industrial de esta localidad don Ignacio Pérez Chueco.

Esperamos que con estos actos culturales la clase obrera ingresará en nuestras organizaciones, que con los brazos abiertos espera a todos los trabajadores.—J. L. Q.

Propaganda de la Federación Nacional del Transporte.

HUELVA, 3.—En el domicilio del Sindicato Minero, el día 22 del pasado, el compañero José Díaz celebró una extensa entrevista con un grupo de conductores de automóviles de esta capital, en la cual les expuso la absoluta necesidad de asociarse para la defensa de sus derechos e intereses morales y materiales. Las palabras del compañero Díaz fueron acogidas con verdadero entusiasmo por todos los asistentes, y no creemos equivocarnos al suponer que han de dar su fruto sin tardar mucho tiempo, constituyéndose en Huelva la Asociación de Conductores de automóviles.—Peña.

Vino viejo en odre viejo.

El Ayuntamiento de Navas de San Juan se ha constituído con siete individuos de la U. P., a las órdenes del general Saro; dos socialistas, dos liberales y un independiente.

Para alcalde es seguro que se nombrará al hijo del que lo ha sido durante toda la etapa de la dictadura. De este modo la revisión del Ayuntamiento de la dictadura la harán el hijo del alcalde, su consuegro, tres cuñados, su primo hermano y un tío político.

El general Saro ha formado en esta provincia un partido de extrema derecha con upetistas y antiguos conservadores, en muy buena armonía con Romanones, con quien ha pactado sobre las futuras elecciones, dejando al conde tres diputados y un senador.

El gobernador es amigo incodicional del general Saro, notario de Baeza, donde fué alcalde de la dictadura y después diputado provincial.

Como ve el lector, aquí no ha pasado nada. La vieja política se rehace y comienza a actuar. Frente a ella, la clase trabajadora organizada debe aprestar a la defensa.

Convocatorias.

MALAGA, 3.—La Juventud Socialista de esta capital convoca a sus afiliados a la junta general que celebrará el próximo jueves, día 6 del actual, a las nueve y media de la noche.

Se encarece la puntual asistencia de todos los compañeros.—El secretario, M. Cobalea.

— La Agrupación Socialista de Málaga celebrará junta general el día 7 del corriente, en su domicilio social, San Juan de los Reyes, 9, a las nueve de la noche, para tratar un interesante orden del día.—El secretario, Martín.

Conferencia de José Díaz.

LINARES, 3.—En la Casa del Pueblo se ha celebrado un acto público, organizado por el Sindicato local de Transporte, asistiendo muchos trabajadores.

El compañero presidente de la Casa del Pueblo, Andrés Domingo Martínez, explica el objeto del acto, que es de propaganda para los obreros del Transporte y tratar de la eficacia de los Comités paritarios.

Concede la palabra al camarada Felipe Palacios, que empieza explicando el alcance de la campaña emprendida por la Federación de Transportes en relación con el actual momento sindical y político, exhortando a los trabajadores de todas las profesiones a ingresar en sus respectivas organizaciones, y termina encareciendo a todos pongan la atención debida a las manifestaciones que expondrá el camarada Díaz.

Este empieza dando a conocer a la concurrencia el estado actual de la industria de los transportes en sus diferentes modalidades, y sobre todo en la del automóvil.

Se lamenta de que los trabajadores conductores de estos vehículos estén apartados de la organización, haciendo atinadas observaciones sobre la virtud de la misma y señalando las conquistas connseguidas.

Explica el objeto y funcionamiento de la Federación que representa, poniendo de relieve su desarrollo, que coincide precisamente con la conciencia que adquieren los trabajadores contra el régimen capitalista imperante.

Recomienda la lectura de EL SOCIALISTA y aconseja a los trabajadores se aparten del vicio y nutran las filas proletarias para combatir eficazmente a la burguesía.

Al terminar fué largamente aplaudido.

Desde Navarra

Cordial felicitación.

PAMPLONA, 3.—El valiente y digno discurso pronunciado en el Ayuntamiento por el camarada Saborit ha producido excelente impresión entre socialistas, simpatizantes y, en general, en los medios liberales y republicanos. Así se defiende y eleva el prestigio del Partido, a la par que se fomenta la obra de verdadera ciudadanía.

Reunido el Comité de la Federación, acordó felicitar a tan querido correligionario, que parece hasta ha conseguido con su enérgica actitud desplazar para siempre de la Casas consistorial de Madrid al conde de Romanones.

— También determinó el mismo organismo dirigirse a las Corporaciones municipal y provincial, y, entre otros puntos, significarles su más enérgica protesta contra el procedimiento empleado en la constitución de ambas entidades.

— La Sección Gráfica va a pretender poner en vigor las tarifas aprobadas por el Subcomité Gráfico de Bilbao, y que ya rigen en las capitales de la región.—Lucifer.

COOPERATIVAS DE LA CASA DEL PUEBLO

EIBAR.—Teléfono 337.

Los mejores artículos a los mejores precios.

DESPACHOS

Central, Barrencalle, 4.
Sucursal, Arragüeta, 3.

GRAN SALON CAFE, plaza de Alfonso XIII -:- Teléfono 391.

Progresos socialistas

Acción socialista.

GRANADA, 3.—El número de EL SOCIALISTA que publicaba el extracto de la sesión del Ayuntamiento madrileño ha sido leído con entusiasmo y con el asentimiento unánime de los simpatizantes.

El Comité de la Agrupación ha convocado a la Juventud, quedando en la sesión aprobado el reglamento por que ha de regirse, siendo entregado al gobernador para su aprobación.

A la sesión asistieron muchos jóvenes, reinando el mayor entusiasmo. González.

Nuevos afiliados.

CADIZ, 3.—En la asamblea celebrada últimamente por la Agrupación Socialista de esta capital fué aprobado el ingreso de veinte nuevos afiliados, entre los que hay algunos intelectuales.

La Agrupación Socialista progresa notablemente y el número de lectores de EL SOCIALISTA aumenta. Cancelo.

Labor socialista.

PEÑARROYA, 3.—Se ha celebrado un acto público organizado por esta Agrupación Socialista.

Hicieron uso de la palabra los compañeros Blanco, Felipe Perea y el catedrático del Instituto local Francisco Duque, recientemente ingresado en esta Agrupación, que fueron ovacionadísimos.

El numerosísimo público que asistió al acto subrayó con aplausos las afirmaciones socialistas.

A la salida se repartió profusamente un manifiesto suscrito por las Agrupaciones de la cuenca, y que ha sido objeto de comentarios favorables a nuestros fines.

Como resultado de esta labor se registran a diario altas en la Agrupación y en la Juventud.—Gallego.

Las fuerzas políticas.

ABARAN, 3.—Las fuerzas políticas burguesas vuelven a moverse, y se da el caso de que los conservadores, que no hicieron nada durante la dictadura, en cuanto ésta cayó se han reunido alrededor de sus cabecillas. Los liberales se agregaron a la U. P., y ahora, desaparecida ésta, se hallan en plena desorientación.

Los republicanos pretenden organizarse, para lo cual intentaron formar un Centro con el título de «Unión Republicana»; pero por no estar constituídos no se lo han permitido, y esperan no sabemos qué para formar el Centro.

La Agrupación Socialista crece y aumentan considerablemente los simpatizantes, lo que nos permite creer que la Agrupación será en breve no solamente la organización política más popular, sino también la más formal, numerosa e influyente.—G. Carrillo.

Nueva Agrupación Socialista.

CEHEGIN, 3.—Se ha constituído en esta población la Agrupación Socialista, perteneciendo a ella un buen número de camaradas, que están dispuestos a trabajar por las ideas con actividad y entusiasmo, como también por la difusión de nuestro diario EL SOCIALISTA.

Esperamos que en breve ingresen varios compañeros que simpatizan con nuestras ideas.—Navarro.

Altas en el Partido.

PLASENCIA, 3.—Constituída la Agrupación Socialista de esta población, ha celebrado asamblea ordinaria, a la que han asistido los 60 afiliados que ya tiene, tomándose los siguientes acuerdos:

Solicitar el ingreso de la Agrupación en el Partido Socialista; suscribirse a nuestro órgano en la prensa; propagar EL SOCIALISTA para aumentar las suscripciones, y que los afiliados hagan cuanto puedan por recibirle diariamente, y celebrar el día 7 de del presente una reunión pública de propaganda, en la que harán uso de la palabra varios afiliados a la Agrupación.

Hay mucho entusiasmo. — Heras García.

Acto juvenil de propaganda.

BARAJAS, 3.—Se ha celebrado el acto organizado por la Federación Regional de Juventudes Socialistas de Castilla la Nueva con el fin de constituir la Juventud Socialista.

Presidió el compañero V. Lozano, que explicó el objeto del acto y las dificultades con que se ha tropezado para organizarle.

El compañero Rodolfo Obregón, en nombre de la Federación Regional, dijo que como joven socialista tiene la obligación de inculcar entre los trabajadores nuestra idea.

Hizo una historia detallada del desarrollo del Socialismo, y dijo que no se deben creer las censuras a los hombres de nuestro Partido.

José Castro, presidente de la Federación Nacional de Juventudes, comenzó recordando la vida de Pablo Iglesias, cuyo ejemplo no debemos olvidar.

Dijo que una de las cosas que con más tesón tienen que defender las Juventudes es el pacifismo.

Hizo relación de las guerras sostenidas en Africa durante los años 1909 y 1921, recordando las catástrofes del barranco del Lobo y de Annual, que tantas vidas costaron a España.

Refiriéndose a los Comités paritarios, dijo que por haberlos aceptado nos llaman colaboradores de la dictadura, lo que no es cierto, puesto que los Comités paritarios no son una concesión graciosa de la burguesía, sino una de tantas conquistas de la clase trabajadora.

Los jóvenes socialistas de Barajas —dijo—han de procurar capacitarse, pues el temor de la clase capitalista es que el proletariado se capacite.

Terminó haciendo un llamamiento a todos los jóvenes para que se afilien a las Juventudes Socialistas, y exteriorizó su deseo de que pronto se cuente en este pueblo con una muy numerosa.

El presidente hizo un breve resusumen de los discursos e invitó a todos los jóvenes a ingresar en la nueva Juventud que se ha de constituir, haciéndolo seguidamente 36.

Al terminar sus discursos, los oradores fueron muy aplaudidos.—L. Heras.

Cosas políticas.

LOGROÑO, 3.—En esta capital y su provincia se observa un progreso franco de nuestras ideas.

En la Agrupación Socialista de Logroño constantemente se registran altas, dándonos buen resultado una hoja impresa que hemos editado y repartido en defensa del Partido.

También se observa, en general, ambiente republicano, llegando a hacer manifestaciones republicanas algunos elementos liberales. Ya veremos si se deciden a actuar.

En el Ayuntamiento y Diputación provincial han tomado posesión de los cargos los liberales, sin hacer protesta alguna contra el modo de constituir esas Corporaciones, en las que no hay ningún socialista ni republicano.—Aquilino González.

Se constituirá la Juventud Socialista.

CASTUERA, 3.—En esta población venimos realizando trabajos para organizar la Juventud Socialista; trabajos que van muy adelantados, siendo muchos los jóvenes que están dispuestos a pertenecer a la nueva entidad.

Nuestro órgano en la prensa EL SOCIALISTA despierta gran interés en la opinión, y es buscado para ser leído con atención y respeto.

Estamos de enhorabuena.—J. Valdés.

Nuevos ingresos.

BELMEZ, 3.—Nuestras ideas adquieren cada vez mayor arraigo en esta localidad.

Ultimamente han ingresado en la Agrupación Socialista los compañeros Manuel Canzada y Gabriel Moreno.

Es deber de los trabajadores capacitarse, leyendo folletos sociales y nuestro querido diario EL SOCIALISTA.

¡No leáis la prensa burguesa solamente.—Cerrato.

Para organizar la Agrupación Socialista.

CACABELOS, 3.—Hemos socilitado modelos de reglamento para redactar uno a propósito para la Agrupación Socialista de esta localidad, que pronto procederemos a constituirla, pues ya somos bastantes compañeros los que estamos dispuestos a pertenecer a ella.—Martínez.

Altas en la Agrupación Socialista.

AZUAGA, 3.—Han sido dados de alta en esta Agruapción Socialista los compañeros José Martos Cuenca, Angel Barrero Gómez, Francisco Ortegas Lisbona, Antonio Cordero Viruete, Juan Angel Amava Jiménez y Francisco Vázquez Pereira; entre ellos los hay industriales y propietarios.

Bien venidos, ya que no dudamos han de tener muchos imitadores.—A. N. P.

* * *

En todas las poblaciones de España deben funcionar una Agrupación y una Juventud Socialistas, adheridas al Partido y a la Federación de Juventudes. En la Secretaría general del Partido, Carranza, 20, apartado 10.036, se darán facilidades para la constitución de estas entidades. Escriba usted, camarada, sin pérdida de tiempo.

¡Trabajadores! Propagad y leed EL SOCIALISTA

Información de Levante

Acto de afirmación sindical.

VALENCIA, 26.—Con una concurrencia extraordinaria, que no cabía en el local, se celebró en el Círculo Socialista un acto de afirmación sindical, organizado por las Sociedades pertenecientes al Ramo de la Piel, estando representadas las organizaciones de Curtidores, Cortadores, Zapateros, Guarnicioneros, Marroquineros y similares de Torrente y Godella. Las cuatro primeras Sociedades son de reciente creación. Asistieron también buen número de mujeres.

Presidió Manuel García, que expuso muy breve y razonadamente la significación del acto, y los compañeros Eugenio Chaves y Pascual Tomás hablaron a los reunidos de la conveniencia de su ingreso en la Federación Nacional de la Piel y en la Unión General de Trabajadores, cuya significación explicaron con elocuencia y sólida argumentación, evidenciándose el favorable ambiente que existe entre los numerosos obreros de esta industria, que pasan ya de 3.000 asociados.

Todos los oradores fueron muy aplaudidos.

Una baja.

El Sindicato Tranviario ha acordado darse de baja de la Confederación de Sindicatos Libres, con la agravante de publicar en la prensa una nota en la que dicen cosas muy sabrosas acerca de ese engendro dominicano.

Acto de propaganda.

En Cuart de Poblet, en Torrente y en Aldaya se han celebrado importantes actos de propaganda, hablando en el primero Manuel Molina Conejero; en Torrente, Pascual Tomás, y en Aldaya, Isidro Escandell; cosechando muchas simpatías y adhesiones para nuestras ideas y delirantes ovaciones por sus brillantes exposiciones del ideario socialista y de la táctica de la Unión General de Trabajadores.

En todos los actos la concurrencia ha sido enorme.

Mientras nuestros compañeros educan políticamente al pueblo, los adversarios se dedican a calumniar cobardamente a los defensores del Socialismo.—Iranzo.

Nueva Agrupación Socialista.

ALICANTE, 3.—Ha sido aprobado por el gobernador el reglamento de la Agrupación Socialista de Muchamiel; dentro de breves días quedará legalmente constituída.

Son muchísimos los camaradas de este pueblo, eminentemente agrícola, que desean formar parte de la Agrupación.

— Los camaradas Antonio Jover y F. Sabater, de La Romana, han remitido a la Oficina de Reclamaciones y Propaganda Socialista de esta provincia el reglamento por que ha de regirse la Sociedad de oficios varios denominada «El Porvenir».

La Oficina lo ha presentado en el negociado correspondiente para su aprobación.

Esta nueva entidad, una vez legalmente constituída, tomará el acuerdo de formar parte de la Unión General de Trabajadores y de la Oficina de Reclamaciones.

Los compañeros de La Romana están realizando una verdadera campaña de propaganda para atraer a la Asociación a todos los trabajadores de aquellos contornos. Se puede decir que La Romana es uno de los pueblos más bien organizados de la provincia.

— Se están haciendo trabajos para organizar a los obreros de Campello, Muro y Benifallim.—Sierra.

Notas políticas.

CASTELLON, 3.—Se han reunido en asamblea los elementos de la U. P., acordando la disolución del Círculo del partido; al efecto, se nombró una Comisión liquidadora de los enseres del suntuoso local, recientemente instalado y ¡sin estrenar oficialmente!

— El grupo Acción Republicana ha empezado la publicación de un semanario titulado «Libertad». Agradecemos el saludo que dedica a la prensa y le correspondemos, deseándole largos años de vida y mucho acierto en la propaganda de los ideales democráticos

— Presididos por el nuevo gobernador, don José Carrera, se han reunido todos los primates del «viejo régimen», lo mismo conservadores del viejo «cosi» que los liberales cantistas. En la reunión, que duró tres horas, se tomaron acuerdos trascendentales para el porvenir de la «patria», según dicen las referencias, y se repartieron amigablemente todas las varas municipales y cargos provinciales.

— Se ha constituído la nueva Diputación. La integran, en su mayoría, liberales, y en representación de las Corporaciones económicas se han designado: a don Antonio Gor, por la Cámara de Comercio, republicano; don Manuel Vives, por la Cámara de la Propiedad Urbana, republicano; por el Colegio de Médicos, el doctor don Vicente Gea, también republicano, y el de Abogados, a don Luis Fabra, conservador. Parece ser que será nombrado presidente don José Castelló y Tárrega, liberal.

— También se ha constituído el nuevo Ayuntamiento. Este lo compondrán 21 republicanos, cuatro liberales, tres conservadores y un independiente. Como el señor Morelló, republicano, y otro, han sido designados diputados, más alguna renuncia que por distintos motivos se ha anunciado, puede que haya alguna pequeña variación en esta composición, pero será insignificante.

Para la Alcaldía se dice será nombrado don Manuel Breva Perales, abogado, perteneciente al partido conservador, en compensación al cargo de presidente de la Diputación, que recaerá en un liberal, según el convenio político arriba citado.

Los republicanos no aceptarán tenencias de real orden.

Parece que los monárquicos van a la formación de un bloque de todas las fracciones políticas; al menos ése es el deseo del gobernador, y a ello tienden sus esfuerzos.—Tracia.

La constitución de un Comité paritario.

TORREVIEJA, 3.—Con esta fecha telegrafiamos al ministro de Trabajo reclamando la constitución del Comité paritario de estas Salinas, por ser urgente contrato trabajo, y a la vez protestando contra la campaña burguesa en contra de la Organización Corporativa Nacional. Por la Sociedad «El Trabajo»: El secretario, José Lozano.

El Consejo de la Casa del Pueblo.

CALLOSA DE SEGURA, 3.—El Consejo de administración de la Casa del Pueblo de esta localidad ha quedado constituído de la siguiente forma:

Presidente, José Grau Rausell; vicepresidente, Roque Pina Menargues; secretario (reelegido), José Más; vicesecretario, José Belmonte Martínez; tesorero, Francisco Amat Baeza; interventor, Carlos Marín Gilabert, y vocales: Manuel Grau, de la Sociedad de Rastrilladores y Espadadores; José Salinas Baeza, de la Sociedad de Agricultores; Carlos Alonso Serna, de Oficios Varios; Carlos Marín Gilabert, de Albañiles; José Menargues, de Carreteros; Francisco Fuentes López, de Hiladores; Luisa Serna Berná, de Sogueras; Rafael Serna López, de Constructores de Suelas.

Estos compañeros vienen animados y dispuestos a trabajar por la redención del proletariado, que cada día se ve más obligado a pedir justicia en cumplimiento de sus deberes y de sus derechos.

En activa propaganda.

ORIHUELA, 3. — La Agrupación Socialista local ha iniciado, con el acto dado el pasado domingo en Benferri, una activa campaña por pueblos, campos y huertas.

Los futuros se celebrarán en Almoradí, Redován y Beniel.

— La Sociedad «Los Amigos del Pueblo», escuela de ciudadanía, se ha constituído definitivamente en la Casa del Pueblo. La enorme masa que acudió a la votación de la Directiva depositó los cargos en hombres de marcado matiz izquierdista.

Han publicado un manifiesto, que ha sido muy bien acogido, y se proponen hacer propagandas tribunicias dentro y fuera de la localidad.

— Se ha constituído el Ayuntamiento como determinan las disposiciones vigentes.

De la Alcaldía, interinamente, se se hizo cargo un señor de muchas pesetas, pero también pleno de ignorancia.

El público pasó un rato sólo igualado por una payasada de circo.

Allí no se oyó más que la voz del secretario y los párrafos de algún chusco. ¡El colmo!—Armengol.

La política y los negocios.

PETREL, 3.—Ha quedado constituído el nuevo Ayuntamiento. No tendrá queja el patrono de Villaplana. ¡Vamos, que la suerte la tiene de cara! Ahí es nada haber sido alcalde durante la dictadura, ser concejal en la política que derribó a aquélla, contar con un Municipio cortado con el patrón de sus deseos, integrado por personal cuya vida depende directa o indirectamente de él y seguir disponiendo de la fuerza para ahogar la huelga planteada en su fábrica.

Por si esto fuera poco, hay un concejal que fué llevado al Municipio por los obreros. En aquel entonces el referido concejal no era más que un obrero; pero la suerte—¡qué pícara suerte—le ha elevado al rango de encargado general de la fábrica del ex alcalde señor Villaplana, y como gente que todo lo digiere, ha traicionado a los que le votaron, para entregarse en cuerpo y alma a su gran señor.

¿No se le sube el sonrojo a las mejillas a ese concejal? ¿No comprende que el pueblo le observa de cerca, hasta en sus menores detalles, y lo señala de lo que es? ¡Vamos, señor concejal, un poco más de dignidad ciudadana! Usted no puede permanecer en ese sitio, porque los trabajadores de Petrel hace ya tiempo que le dieron de baja en el Centro Obrero y le retiraron su confianza.

Por otra parte, la Patronal sigue despidiendo a los obreros que han pertenecido a la fábrica de Luis Villaplana porque todavía tienen dignidad de hombres y no se someten al yugo de su ex patrón.

Ya que la ocasión nos lo brinda, preguntamos desde estas columnas al nuevo alcalde: ¿Cuándo van a cesar los sobornos y coacciones por parte de ciertas personas?—Voltaire.

Buena y mala impresión.

VILLENA, 3.—Ha producido grata impresión en todos los sectores democráticos la actitud adoptada por la representación socialista en el Ayuntamiento de Madrid.

EL SOCIALISTA donde se publicó el discurso de nuestro camarada Saborit fué leído con gran avidez en todas partes.

Asimismo ha causado gran decepción en muchas gentes el discurso del señor Sánchez Guerra.

Los hombres faltos de preparación política esperaban algo sensacional del ex presidente del Consejo de ministros.

Creemos que todos pensaron en que lo único sensacional para ellos era declararse republicano; no haciéndolo así han quedado defraudados.

— Los republicanos recientemente organizados han lanzado un manifiesto a la oponión, en el que atacan duramente la política monárquica.—Levantino.

Propagandas de la U. G. T.

Conferencias de Cordero.

BARCELONA, 3.—Con el tema «El Socialismo y los momentos políticos» pronunció ayer su anunciada conferencia en el Centro Obrero nuestro querido compañero Manuel Cordero. El local se hallaba por completo abarrotado de público, resultando insuficiente para contener al numeroso auditorio.

Comenzó el orador estudiando la política española del siglo XIX. Después estudió el período actual. Manifestó que el Partido Socialista es esencialmente republicano. Hizo un llamamiento a todos los hombres de ideas liberales, demostrando que sólo en el Partido Socialista se labora por la verdadera democracia.

En muchos pasajes de su magnífico discurso fué interrumpido Cordero por los aplausos entusiastas de la concurrencia, tributándosele al final una clamorosa ovación.

Como consecuencia de este acto se han registrado muchas altas en la Agrupación de Barcelona y se procederá inmediatamente a reorganizar la de San Adrián de Besós.

Esta mañana dió Cordero otra interesante conferencia en el domicilio de la Sociedad «La Naval». A este acto asistieron numerosos trabajadores.

Puede afirmarse que los obreros catalanes se van incorporando a nuestras organizaciones, convencidos de lo perjudicial de ciertas tácticas suicidas y de la bondad de nuestra actuación y de nuestro programa.—Martínez Cuenca.

—

MANRESA, 3.—En el Centro de Dependientes de Comercio dió una conferencia el compañero Manuel Cordero con el tema «Táctica de la Unión General de Trabajadores y estructura de la Federación Nacional de las Artes Blancas Alimenticias».

Vino a esta población acompañado por el compañero José Zaragoza, presidente de la Sociedad «La Espiga», de Barcelona.

Al acto, que estaba dedicado a los obreros en general, y especialmente a los panaderos, pasteleros, molineros y similares, concurrieron pocos obreros de las Artes Blancas, de lo cual se dolió el conferenciante, quien explicó los propósitos de la Federación Nacional de Artes Blancas Alimenticias con relación al establecimiento para todos sus afiliados de los subsidios de paro forzoso, enfermedad, vejez y huelga, subsidios que ya los tienen establecidos otras Federaciones y que la de Artes Blancas proyecta llevar a su próximo Congreso.

Explicó la estructura de la Unión General de Trabajadores, las ventajas obtenidas y lo mucho que se puede conseguir por medio de la unión de todos los obreros, e hizo observar que son muchos los trabajadores que no se dan cuenta de la necesidad de asociarse hasta que las circunstancias les obligan a ello.

Aconsejó la perseverancia y regularidad dentro de las organizaciones como único medio de fortalecerlas, criticando la avaricia de los capitalistas, que jamás se desprenden de una peseta por su propia voluntad, pues sólo transigen cuando la fuerza de las organizaciones los obliga.

Hizo un estudio de los innumerables individuos que se dicen enemigos del capitalismo, de una forma o de otra, pero que no se imponen ningún sacrificio y esperan que otros se lo den hecho. Igualmente se refiere a los que creen que las cajas de resistencia adormecen las energías de los individuos, y dice que, por el contrario, estimulan más a la lucha porque ya con ellas se ven amparados en casos de necesidad.

Censura a los que dicen que los trabajadores no debemos intervenir en política, los cuales, de una manera indirecta, favorecen las maniobras de la burguesía, cuando, contrariamente a eso, lo que se debe hacer es aprovechar todas las circunstancias y ocasiones en que podamos ir a fiscalizar la obra de los Gobiernos e imprimir en el desenvolvimiento de la vida del Estado modalidades más en armonía con las necesidades del país, impidiendo que de una manera artificial se provoquen estados de paro forzoso que tanto perjudican a los trabajadores, por crear un ejército de parados como reserva y como amenaza a los que trabajan.

Hizo historia de los movimientos sociales y políticos de Inglaterra, Bélgica, Alemania, Austria y Francia, donde los pueblos han intervenido tan directamente que han permitido llegar a un estado que nosotros no hemos podido alcanzar porque hemos hecho todo lo contrario que aquéllos.

Afirmó que el Partido Socialista es esencialmente republicano, porque es la forma de gobierno verdaderamente democrática y base de la salvación del país.

Aquí — dijo — hacen falta hombres que, como Lenín y Cromwell, forjen la manera de ser del pueblo.

Refiriéndose a la dictadura dijo que no se puede tener mucha confianza en el Gobierno actual porque no es otra cosa que una continuación de la dictadura.

La libertad del pueblo—acabó diciendo—no será posible mientras los trabajadores no dediquemos más tiempo a nuestra capacitación para intervenir eficazmente en la vida pública.

El compañero Ramos, que presidió, tras breves palabras aconsejando unión y actuación conjunta de todos los trabajadores, dió por terminado el acto.—R. R.

Fernando de los Ríos y José Díaz intervienen en un acto de propaganda.

GRANADA, 3. — Ha pronunciado una interesante conferencia el secretario de la Federación Nacional del Transporte Urbano e Interurbano de España, compañero José Díaz, quien habló acerca de «Cuestiones sindicales y Comités paritarios».

Presidió el acto nuestro querido compañero Fernando de los Ríos.

Los discursos de ambos camaradas constituyeron magníficas lecciones de ciudadanía. Muy pronto enviaremos las referencias.

Al terminar, en medio del mayor entusiasmo, los compañeros De los Ríos y Donaire iniciaron una colecta para EL SOCIALISTA, recaudándose 36 pesetas.

Sdad. A. Cooperativa ALFA

PRIMERA MANUFACTURA ESPAÑOLA DE MÁQUINAS DE COSER

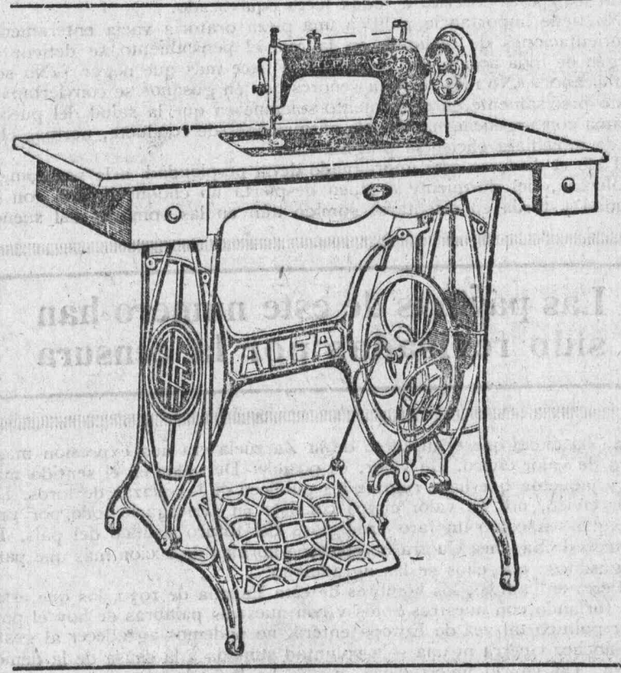

Garantía absoluta de funcionamiento

La más alta calidad de materiales

Piezas de recambio a disposición de todos los compradores

Ventas al contado y a plazos

Agentes y representantes en toda España

Catálogos gratis

Adoptada por el ministerio de Instrucción Pública para las Escuelas Nacionales

Máquina de coser **ALFA**

EIBAR -:- GUIPÚZCOA -:- ESPAÑA

Depósito y oficinas en MADRID: SAN AGUSTÍN, 9 -:- Teléfono 14349

Cooperativa Socialista Obrera Bilbaína

Géneros de todas clases en calidad superior.

SAN FRANCISCO, 9 y 11, BILBAO

Berlinesas

Por la República

Hace diez años una pandilla de aventureros políticos pretendió, en el mes de marzo, apoderarse del mando sobre el pueblo alemán y trastornar los fundamentos de su constitución de libertad. Kapp, Ludendorf y Luttwitz consiguieron, mediante un golpe de mano militar, apoderarse de la capital del Reich y derribar al Gobierno legítimo.

Ya parecía logrado el objeto de los conspiradores y decidida la suerte de la República, cuando a una sola voz se levantó el pueblo trabajador. Bajo la dirección de la Socialdemocracia y del partido obrero se organizó la oposición. Trabajadores, dependientes y empleados se opusieron como un solo hombre. En el espacio de muy pocas horas se organizó una huelga general, la más enérgica y extensa huelga de masas que registra la Historia. El golpe, que hizo parar toda la vida económica del país, paralizó el brazo de los nuevos poseedores de la fuerza. Habían creído poder gobernar por hallarse al frente del mando militar, y en este sentido su victoria pareció completa. Pero se encontraron frente a una oposición bien organizada, que no podía quebrantarse por las más duras violencias ni se dejaba amedrentar ni aun por las amenazas de muerte contra los jefes de la huelga y los encargados de comunicar órdenes. A los pocos días abandonaron el «poder» y se dieron a la fuga.

Esta es la proclama que para conmemorar esa fecha lanza el Partido Socialista alemán en el día de hoy. Por mi parte, sólo se me ocurre un comentario: que estos esfuerzos y estos sacrificios puede hacerlos y los hará el Partido Socialista español cuando se trate de defender una Constitución de verdadera libertad. Mientras la pelota ande en manos de ellos, que ellos se la disputen y que se la lleve el que pueda. ¿Sacrificios para ellos? De ningún modo.

Hernando BALMASI

Berlín.

Se constituye la Agrupación Socialista de Huelva

Saludo al Partido y felicitación a Saborit.

HUELVA, 3. (Por teléfono.)—Al constituirse la Agrupación Socialista de esta capital saludamos cordialmente al Comité Nacional del Partido y por su conducto a todos los socialistas de España, significando al propio tiempo nuestra entusiasta felicitación al camarada Saborit por su valiente y acertada intervención al constituirse el nuevo Ayuntamiento de Madrid, que repercutirá favorablemente en toda España.

Prometemos luchar con todo ardor y entusiasmo por los ideales socialistas.—*Amós Sabrás*, presidente.

* * *

Agradecemos muy de veras la felicitación y saludo de los camaradas de Huelva, en la que nuestro Partido cuenta ya con una importante Agrupación Socialista, dirigida por elementos tan prestigiosos como el camarada Amós Sabrás, personalidad que por su obra pedagógica y humanitaria como alma de la institución Amigos del Niño cuenta con unánimes y bien ganadas simpatías.

Estamos seguros de que frente al poder absorbente y despótico de las Compañía mineras, entre las que se destacan las de Tharsis y Ríotinto, la Agrupación Socialista de Huelva realizará una admirable labor de educación política entre los trabajadores de aquella capital y de toda la provincia.

Noticias de Inglaterra

LONDRES, 2.—La Cámara de los Comunes ha aprobado en primera lectura, por 210 votos contra 102, un proyecto de ley según el cual cinco años de locura son motivo suficiente de divorcio.

— La producción de carbón en la Gran Bretaña durante la semana que terminó el 5 de febrero fué 5.609.000 toneladas, ocupándose 957.800 obreros, contra 5.479.400 toneladas y 957.300 obreros en la semana anterior.

— Ha fallecido sir Alfredo Fripp, famoso cirujano y filántropo.

— Las minas, fábricas y talleres de esta nación han producido en 1929 un 5,8 por 100 más de mercaderías que en 1928 y un 11,6 por 100 más que en 1924.

— El Consejo general de las Uniones Obreras ha aplazado la discusión del tema de los subsidios familiares. Según parece, la mayoría se muestra en favor de que el Estado pague cinco chelines por el primer hijo y tres por los demás en edad escolar.

— MacDonald ha declarado en la Cámara de los Comunes que no piensa publicar el memorándum que sobre el problema del paro le han presentado el primer comisionado de Trabajo (Lansbury), el canciller del ducado de Lancáster (Mosley) y el subsecretario para Escocia (Johnston).

— Han comenzado las negociaciones entre los mecánicos y sus patronos para tratar del aumento de sus jornales. Los obreros demandan ocho chelines más a la semana.

— La London Brick Company ha fabricado en el año último 1.000 millones de ladrillos. Repartió un dividendo del 20 por 100.

— Mussolini se ha negado a conceder la extradición de Juan Gioldini, complicado en el proceso del grupo Hatry.

— Nuestro camarada Maxton ha celebrado una controversia con el diputado Stanley acerca del tema «¿Son ladrones los ricos?».

— El Gobierno laborista ha decidido que la telefonía inalámbrica entre esta nación y el mundo, el mayor sistema actual de comunicaciones, permanezca en las manos del Estado y que no se entregue a una Empresa particular.

— Mejora de su enfermedad el diputado laborista Harry Gosling, presidente de los obreros del transporte, quien ingresó en un hospital londinense.

— Nuestro camarada J. H. Thomas ha conseguido un pedido de 40.000 toneladas de carbón con destino al Canadá.

— Jorge Glasse ha dejado un legado que oscila de 3.000 a 10.000 libras esterlinas al Partido Laborista Independiente con destino a la propaganda del Socialismo de izquierda.

— Arturo Pugh, secretario general de la Confederación del Hierro y del Acero, ha declarado que la nacionalización tal como se lleva a cabo es desastrosa para los obreros y las condiciones de trabajo, dudándose que proporcione ventaja alguna al pueblo en general.

— Los empleados de la Cooperativa de Seguros han acordado, por 2.000 votos contra 600, dar fin a la huelga que habían declarado a dicha entidad.

— El diputado laborista Jaime Brown ha sido designado lord alto comisionado de la Iglesia de Escocia.

— Nuestro camarada Will Thorne, diputado, ha tenido una larga entrevista con el rey.

— Debido a la campaña del «Daily Herald» se ha proprogado hasta el 20 del actual la Exposición de obras de los grandes pintores italianos.

— Bernard Shaw ha declarado que para solucionar el problema del paro lo mejor sería establecer la semana de trabajo de veinticuatro horas para todo el mundo.

La situación del ex coronel Maciá

No está incluído en el último decreto de amnistía el ex coronel Maciá.

Respondiendo a indicaciones de una personalidad, el general Berenguer ha contestado que la naturaleza de los delitos del ex coronel Maciá le colocaban al margen de toda gracia.

Rojo y negro

Diversión y muerte de un shah : : : : : :

Un día, cuando participaba del alborozo general entre serpentinas, confetis y risas estruendosas y arrancaba con los dientes bombones almibarados ofrecidos por sensuales labios femeninos, le comunicaron a Ahmed, shah de Persia, que ya, desde unos momentos antes, no era shah. La noticia vestía de luto. Para otro hombre más celoso y sensato hubiera sido indicación obligada a desesperadas determinaciones. Para Ahmed no lo fué. Había impreso a su vida un sentido de irresponsabilidad. Había nacido como un predestinado al despilfarro, al lujo, al derroche, a la dilapidación de tesoros. Por no esforzarse presentando batalla a su sino, se dejó llevar por la corriente. Una corriente, desde luego, muy grata, suave y tranquila. Por ser esa la superficie sobre la que navegaba de continuo, no es extraño que la noticia le sorprendiera en plena fiesta, entre detonaciones del champán y sinuosos aires musicales. Cualquier noticia hubiera sido recibida por el joven shah en las mismas o parecidas trazas, puesto que mientras tenía los ojos abiertos su única preocupación era divertirse.

Puede asegurarse que a Ahmed lo que menos le importaba era el trono. Si le hubiera importado se habría sentado en él con más frecuencia. Pero al joven shah le atraían con fuerza magnética, por lo visto, Montmartre y Montparnasse. Podía permitirse el lujo, mientras fuera jefe de Estado, de hallarse rodeado de gentes más ágiles en el disfrute de la vida, al margen de las preocupaciones políticas y lejos de las conspiraciones y disgustos. El trono, pues, no le interesaba como tal escaño de suprema jerarquía. Le interesaba, eso sí, lo que da el trono o lo que da el país a quien lo ocupa. Y se acabó la renta para este efebo oriental en el preciso instante de las sonrisas. Instante muy prolongado, ciertamente, pero nunca lo suficiente para quien piensa que su lugar en la Tierra ha sido designado por el dedo benévolo de Dios.

El hecho, en síntesis, se reduce a que Ahmed se divertía desenfrenadamente. Todo lo que a él le sobraba —alegría—le faltaba a su pueblo. Y después de un reinado de catorce años, fué sustituído por Reza Khan, que, según dicen, es analfabeto y tiene otras virtudes que posibilitan un buen Gobierno. Reza Khan se proclamó shah, y, al parecer, lo será por mucho tiempo. Ahmed, en cambio, con la llegada del nuevo rey perdió el trono, es decir, la lista civil. Al acabársele el dinero se le acabó todo. Joven, como un elegido, ha muerto en un hospital. A última hora se había acordado con amargura de que hay revolucionarios en el mundo incapaces de comprender el derecho de un shah a divertirse eternamente.—*A. R. O.*

El señor García Cortés cuenta con buenos auxiliares en ciertos periódicos. No nos extraña. Pero allá ellos si creen que la opinión no está vigilante.

Reunión de profesores

Mañana miércoles, 5 de marzo, a las seis de la tarde, se celebrará en la Redacción de EL SOCIALISTA un cambio de impresiones entre los profesores de Primera y Segunda enseñanza y personas especializadas en cuestiones pedagógicas que figuren como afiliados al Partido Socialista.

Podrán asistir también aquellos afiliados de provincias a quienes no cause gran trastorno el trasladarse a Madrid en ese día.

En la reunión se abordará el estudio de las reformas del programa escolar y pedagógico del Partido Socialista y se concretará el modo de intensificar la propaganda de estas cuestiones en relación con EL SOCIALISTA, el Partido y la Organización obrera.

La reunión se convoca en cumplimiento de acuerdos encomendados a la Secretaría del Partido, así como otras que habrán de convocarse.

Se ruega acudan también los afiliados a la Juventud que estudien disciplinas pedagógicas.

Deben darse por invitados todos los afiliados y afiliadas al Partido y a la Juventud a quienes afecten estas cuestiones.

Nuestras instituciones

Cooperación y Mutualismo

La cooperación remediará los despilfarros del comercio

Recientemente, el suplemento económico de la «Independance Belge» publicó un artículo acerca de la utilidad del pequeño comercio. Este, según el autor del artículo, no puede desaparecer en interés del público y de la sociedad.

¿Por qué? Porque además de las facilidades de compras que representa para los consumidores, el pequeño comercio, teniendo menos gastos y ninguna publicidad onerosa que soportar, puede vender más barato que el establecimiento en gran escala, que representa decenas de millones y considerables gastos de personal.

A este artículo, en el mismo diario, ha contestado otro articulista afirmando que el pequeño comercio debe desaparecer, forzosamente hundido por el peso de los grandes almacenes y bazares donde se vende de todo.

En lo que concierne al comercio privado, la lucha está empeñada desde hace años entre los grandes y los pequeños comercios.

Las grandes Empresas capitalistas se desarrollan mucho y tienden a multiplicarse. A pesar de ello, apenas se nota que disminuya el número de pequeños comercios; por el contrario, más bien parece que aumentan los lugares de las ventas al detall; todos los días se ve abrirse nuevos establecimientos.

* * *

Se ha sostenido que los numerosos establecimientos son un bien para el público, ya que con ello encuentra facilidades de compra sin molestias.

Se añade que ello favorece la concurrencia y reduce los precios de venta.

Yo creo que eso es un error. Si en un barrio un solo carnicero puede servir a los consumidores, ¿no es una falta de sentido y un despilfarro tener tres o cuatro carnicerías?

Cuatro comerciantes, en lugar de uno, es decir, cuatro locales en alquiler, cuatro familias que nutrir del negocio, cuatro contribuciones, etcétera, en tanto que uno solo puede ser suficiente y puede trabajar y vender con menos gastos.

Uno solo vendiendo por cuatro ciertamente podrá dar más barato el género y obtener ganancia mayor.

Por lo demás, el mejor medio para que los consumidores no sean explotados por los intermediarios, demasiado numerosos, es fundar Sociedades cooperativas de consumo.

El movimiento cooperativo es cada día más pujante, ya que tiene una influencia incontestable en el precio de la vida.

Consultemos el índice de los precios al detalle en nuestras cuatro grandes aglomeraciones, y deduciremos los siguientes precios:

	Indice
Bruselas	947
Amberes	941
Lieja	893
Gante	887

Entre los precios de Bruselas y los de Gante hay una diferencia de 60 puntos. Es en Gante y en Lieja donde el índice es más bajo. Consecuencia: en estos dos grandes centros el movimiento cooperativo es más fuerte, está mejor organizado.

Este es un argumento serio en favor de la cooperación.

Y a pesar de ello, las tiendas al detalle no se multiplican, lo que constituye un verdadero despilfarro social.

* * *

Acaba de hacerse en Italia una encuesta acerca del número de tiendas de venta que existen allí.

Para el conjunto del país se han registrado 640.766 establecimientos, o sea cerca de una tienda por cada 70 habitantes o por cada 20 familias. Solamente en el comercio de la alimentación hay 370.805 establecimientos, o sea uno por cada 100 habitantes.

En Milán existen 10.611 establecimientos de venta al detalle en la rama de la alimentación: por cada 90 personas, incluídos los niños, hay una tienda.

Pero estas 10.611 tiendas ocupan 26.000 personas, lo que supone ¡un empleado para servir a 32 clientes!

Las mismas conclusiones se desprenden para los cafés, bares, restaurantes, etc., en la expresada ciudad de Milán.

Pero el colmo del despilfarro se observa en el comercio del calzado.

En 1928 tenía Milán una zapatería por cada 480 habitantes. Se ha calculado que esas tiendas venden, como término medio, 900 pares al año, o sea ¡tres pares por día de venta!

Con esta insignificante venta cada tienda debe nutrir al propietario y a su familia, pagar local, impuestos, tasas...

¿No es esto un verdadero colmo? ¿Y no son dignos de lástima los clientes que son explotados de este modo?

* * *

Digámoslo una vez más: la actual organización del comercio es el colmo del derroche y del despilfarro.

Para esto no hay más que un remedio, que es la cooperación; esto es: **un sistema de distribución y de venta en el que el consumidor es su propio comerciante.**

Cuando esta idea, a pesar de ser tan simple, sea comprendida, los grandes y los pequeños comercios podrán desaparecer sin que hayamos de lamentarlo.

Luis BERTRAND

La Cooperación en Checoeslovaquia

El movimiento cooperativo en Checoeslovaquia, en lo que afecta al movimiento obrero, está basado sobre todo en la cooperación de consumo. Pero el grupo de potentes Cooperativas de producción que pueden enorgullecerse de apreciables resultados también es obrero.

Tenemos a la vista la estadística de 185 Cooperativas de este género con datos relativos al año 1928, y acusan un volumen de negocios de más de 307 millones de coronas checoeslovacas, lo que supone más de 35 millones más que en el año 1927. Hay 15 Cooperativas cuyas cifras de negocios pasan de los cuatro millones de coronas, 35 entidades que ingresan de uno a cuatro millones, 32 cuya cifra es superior a medio millón. La más grande de todas ellas es la célebre panadería cooperativa de Praga, con una cifra de 38 millones de negocio; la carnicería cooperativa de Pilsen pasa de 22 millones, la de Morauska Ostrava de 20 millones, la Cooperativa de vestido de Prostejov ha pasado de los 17 millones, la de confección de instrumentos ortopédicos de Praga ha alcanzado los 15 millones, la imprenta cooperativa de Praga ha pasado de los ocho millones, la imprenta de Pilsen sigue muy de cerca esta última cifra, el molino de Praga marcha hacia el sexto millón, etc.

Como se ve, todas las ramas de la producción y del trabajo están representados entre las Cooperativas obreras de producción.

En diversas ocasiones hemos hablado de las pujantes organizaciones cooperativas manciefas que el proletariado checoeslovaco ha conseguido levantar. Tenemos una banca cooperativa, muchas Cajas de Ahorro obreras y hasta una Sociedad cooperativa de Seguros que acaba de festejar su décimo aniversario.

Durante la primera década de su existencia ha sido una de las más fuertes Compañías de Seguros en la República. Asegura todos los riesgos en los límites establecidos por las leyes. El número de sus asegurados pasa de 155.000, y el importe de sus capitales asegurados alcanza más de 375 millones de coronas. El activo de la Compañía alcanza a 81.425.000 coronas, los fondos y reservas a 74.300.000 y los préstamos hipotecarios pasan de 20 millones.

La Compañía posee tres edificios, emplea 145 funcionarios y más de 700 agentes comisionistas. Con ocasión de su décimo aniversario ha cedido un millón de coronas para la construcción de una casa de convalecientes reservada a sus asegurados; al mismo tiempo ha dado 100.000 coronas a la Caja de socorros de su personal, además de la suma que ha abonado como contribución anual por dicho concepto.

La Compañía de seguros cooperativa está dirigida por una Comisión administrativa, en la que están representados la Federación de Cooperativas checoeslovacas, el Partido Socialdemócrata checoeslovaco, la Confederación General del Trabajo checoeslovaca y la Federación de Cajas de socorro a los enfermos.

Esta entidad de seguros, por su importancia y por sus resultados, es una de las más afortunadas creaciones de la clase obrera socialista de Checoeslovaquia.—Winter.

Las ventajas de la cooperación

Señalábamos a grandes rasgos en un trabajo anterior cuáles son las aspiraciones ideológicas de la cooperación. Decíamos que el ideal de la cooperación va realizándose a pasos de gigante gracias a las ventajas que las Cooperativas proporcionan a los consumidores. Pongamos ahora de relieve cuáles son estas ventajas.

Por medio de la Cooperativa nos convertimos los compradores en vendedores de nosotros mismos y compramos cuanto necesitamos al por mayor. He aquí la ventaja. Después, no nos contentamos con comprar en ventajosas condiciones, sino que procuramos que la Cooperativa se convierta en fabricante de los artículos que compra a los fabricantes particulares. La ventaja es evidente. No pagamos el mismo precio comprando un kilo de garbanzos que un saco ni un saco que un vagón. Y como ningún consumidor aisladamente podría comprar un vagón de garbanzos, es menester que muchos consumidores se asocien para poder lograr la ventaja del precio de por mayor comprando al detall. Para ello se organizan las Cooperativas. La Cooperativa hace las compras al por mayor para todos los socios, los cuales adquieren luego en ella la cantidad que les conviene, exactamente igual que lo harían en el comercio particular antes de ser socios de la Cooperativa.

La Cooperativa beneficia a los socios de la ganancia que hoy realizan los comerciantes y fabricantes, amén de las cantidades que éstos tienen que emplear para mantener el inmenso ejército de intermediarios encargado de colocar a los consumidores las mercancías. Conviene hacer notar que esta ganancia se realiza muchas veces por procedimientos ilícitos, que las Cooperativas no pueden emplear; como, por ejemplo, la falta de peso, la adulteración de los alimnetos, etc. Por eso, la Cooperativa defiende también nuestra salud—ventaja importante—, porque no cabe que nos engañemos a nosotros mismos, pesando mal o adulterando los alimentos, como hace el comercio particular para obtener más pingües ganancias.

Es ocioso señalar la fundamental de las ventajas de la cooperación: la que se obtiene de toda asociación basada en el principio de la ayuda mutua. Las ventajas que en este sentido proporcionan las Cooperativas alcanzan hasta a los no asociados, porque en toda localidad donde funcione regularmente una Cooperativa, el comercio tiene puesto un dique a sus abusos, ya que no puede vender al precio que quiere sin la protesta de los consumidores que estén enterados del precio a que distribuye la Cooperativa, que si al principio debe ser el mismo del comercio, cuando la Cooperativa se ha afianzado es al revés: ésta establece el «precio justo», que el comercio se ve obligado a aceptar.

Ahora bien; una Cooperativa no siempre logra proporcionar ventajas a sus asociados y al público en general, por varias causas, entre las que merecen señalarse las tres siguientes:

1.ª Por estar mal organizada técnicamente, es decir, por no tener ajustado el mecanismo de acuerdo con los mejores procedimientos que sigue el comercio, si no puede superarlos.

2.ª Por falta de interés por parte de los asociados hacia su tienda, que es la Cooperativa.

3.ª Por incapacidad del personal que esté al servicio de la Cooperativa y de los elementos directivos que tengan la responsabilidad de la gestión de la entidad.

Entre las causas apuntadas, que pueden hacer fracasar o vejetar a una Cooperativa, la que más estragos causa y ha causado siempre, según demuestra la experiencia (así se hizo patente en el último Congreso que celebró la Alianza Cooperativa Internacional), es la que señalamos en último término, la que se refiere a la falta de capacidad y orientación de los elementos que están al frente de las Cooperativas.

Rafael HERAS

Hace unos días que no nos visita «El Imparcial». Parece que algún día ha dejado de publicarse. ¡Qué lástima, ahora que nos dicen que se dedicaba a insultar a nuestro compañero Saborit! Los obreros, por lo visto, se han cansado de aguantar las genialidades de la Empresa, empeñada en conseguir que «El Imparcial» se hiciera por un personal lo más desinteresado posible, esto es, que se prestara a trabajar mucho y por muy poco dinero. Y no están los tiempos para tanto romanticismo.

Acción cooperatista

Continúa la Comisión organizadora de los actos de propaganda de estas ideas que vienen celebrándose en los alrededores de Madrid preparando otros nuevos. Sólo elogios merece por esta labor. Es posible que hablen el domingo próximo en la magnífica escuela de la Ciudad-Jardín, que ha sido cedida por los camaradas de la Cooperativa de Viviendas Baratas. Está muy acertada esta Comisión llevando a todos los barrios populares esta obra de verdadera eficacia.

La Cooperativa Obrera Ortuellana

Hemos leído el magnífico balance que ha realizado esta entidad. En la hoja que ha repartido insertándolo se alude a tiempos amargos que tuvo que vencer. Es lo mismo que sucede a casi todas las organizaciones de esta índole. Los cooperadores obreros de Ortuella lograron dominar estas dificultades; otros, en cambio, no tuvieron la fe suficiente y fracasaron en los primeros pasos. Lo ocurrido a esta Cooperativa es ejemplo vivo de lo que se logra cuando se tiene constancia. Pasaron las amarguras, y hoy, radiantes de satisfacción, presentan su balance estos compañeros, en el que se contienen, entre otras, algunas particularidades dignas de elogio. Tienen, por ejemplo, una Caja de enfermos que se nutre con el 2 por 1.000 del consumo que realizan los socios, habiendo obtenido los ingresos siguientes:

En el año 1924 vendió la Cooperativa 40.974 pesetas, y no ingresó nada en dicha Caja; en cambio, en el año último alcanzó el giro a 216.971, e ingresó para enfermos la cantidad de 1.792 pesetas. El exceso de percepción ha llegado el año 1929 a la cifra de 17.804, que se distribuyeron, como es natural, con arreglo al consumo. Ha sido una buena jornada para los cooperadores ortuellanos. A seguir por este camino.

Las Cooperativas de alumbrado

Funcionan en bastantes pueblos de España cooperativas de esta índole. La avaricia de las Compañías explotadoras del alumbrado ha cometido innumerables abusos, y sin duda por esto, en distintas localidades llegaron a crearse organizaciones de este tipo. Algunos reglamentos que hemos podido estudiar se apartan en algunos puntos de los verdaderos fines de la cooperación. Esto es un error. La misión cooperadora es emancipar al consumidor, y cuanto se aparte de este principio será equivocado y conducirá al desprestigio de estas doctrinas. Los obreros sindicados, y de manera principal los socialistas, debemos oponernos a que se den nombre de Cooperativas a entidades que no lo son. Ya sabemos que por no existir una ley que regule oficialmente la vida de estos organismos, nada o casi nada podemos hacer; pero en cuanto nos sea posible es deber de todos combatir los equívocos, con objeto de que no se desprestigie una doctrina que ha de proporcionar grandes beneficios a las gentes humildes.

L. M. G.

La Mutualidad Obrera

Se ha reunido el Consejo central de La Mutualidad Obrera en su sesión ordinaria semanal, con asistencia de los compañeros Lucio, gerente; Amodeo, Santiago, Dombriz, Blanco, Bruno, Rojo, Santandréu y señor Verdugo. Se excusan Enrique Pérez, Génova y Alonso.

Se conceden algunos ingresos, previo informe facultativo, y se deniegan otros.

Se autoriza al gerente para adquirir un material con destino a la Clínica.

Se recibe una carta del Montepío de Auxiliares de Farmacia contestando a una pregunta que se le hacía en una anterior.

Se aprueba por unanimidad el acta de arqueo.

El Consejo acuerda designar al compañero Santiago Pérez para que forme parte de la Comisión que está organizando los actos de propaganda cooperatista en los distintos centros de Madrid.

El Consejo se informa de que está residiendo en el Consultorio de la carretera de Aragón, 38, el compañero conserje del mismo.

Se concede permiso a un profesor que tiene que ausentarse de Madrid forzosamente.

Se acuerda abrir una cuenta corriente en el Banco de Bilbao, y se conceden varios permisos.

Y no habiendo más asuntos que tratar, se levantó la sesión.

Notas de Cataluña

Crónica marítima.

BARCELONA, 3.—Inexplicable es la publicación en el número 36 del «Diario Oficial del Ministerio de Marina» de la recomendación que hace a las Compañías subvencionadas para que tomen el personal marítimo en los Pósitos. Sabemos que esto es letra muerta, y nada afecta a los marinos que no quieren pertenecer a estas clases de instituciones. En ello vemos una burda maniobra, inspirada por el ya casi exánime Pósito de Barcelona; son signos reveladores de que este organismo está en cuadro. No es la primera maniobra que estos señores del Pósito realizan por conservar su banderín, desierto cada vez más por la gente marinera, porque no han visto en él más que un medio para que dos o tres individuos coman la sopa boba a cambio del malestar de los demás.

Las cosas han cambiado; los Pósitos pudieron funcionar cuando los marinos no tenían ni Asociación ni orientación. Hoy es diferente. Creemos que los Pósitos y sus similares (esos embarcadores sin conciencia que por esos puertos ejercen su piratería), ante las nuevas normas de la organización marítima en España no tienen razón de ser. Nos extraña la disposición oficial que recomienda a los navieros embarquen personal, cuando esto siempre fué potestativo de los capitanes y patrones, según el Código de Comercio, e ignoramos que existiesen otras disposiciones. Por eso no comprendemos cómo la autoridad hace recomendaciones en ese sentido.

Juan Marítimo.

Preparativos de organización.

MANLLEU, 3.—Se están activando los trabajos para la constitución de un Sindicato del Ramo de la Metalurgia, para lo cual se redactan los estatutos por que habrá de regirse. En ellos se hace constar que perteneceráa la Unión General de Trabajadores.

El Ramo de la Metalurgia es importante en esta localidad. Los obreros en él empleados suman algunos centenares.

— Nos dicen de Roda que se trabaja con entusiasmo para constituir pronto la Agrupación Socialista. Entusiastas jóvenes y consecuentes veteranos formarán parte de ella.

Por una vez, de acuerdo

Sigue «La Fpoca» empeñada en convencernos de que la inmensa mayoría del pueblo español es monárquica, aunque reconoce que se queda en casa por egoísmo y no sale a la calle a afirmar su fe en el régimen.

Aunque desde luego afirma modestamente que los monárquicos son los más ricos y cultos, los fustiga por la tibieza con que en los actuales momentos proceden ante la agitación que se manifiesta en el país en favor de un cambio de instituciones.

«A la actividad ajena—dice—hay que corresponder con la propia. Es preciso que sepamos todos lo que somos, que lo proclamemos y que defendamos las ideas. El equívoco debe desaparecer, empezando por nosotros los periódicos, donde hay tantos sin filiación concreta de republicanismo o monarquismo.»

Completamente de acuerdo por esta vez con «La Epoca». Eso mismo venimos nosotros diciendo a diario: a definirse, que sepamos lo que son esos periódicos, atrincherados en una posición de neutralidad rayana con la cuquería.

Pero tememos que «La Epoca» y nosotros nos vamos a quedar con las ganas de ver aclaradas esas dudas.

Wéyler, gravemente enfermo

Aquejado por una fuerte bronconeumonía, guarda cama el capitán general del ejército, don Valeriano Wéyler.

Los doctores Dorice y Huertas desconfían de poderle salvar.

Solución de la crisis francesa

Tardieu ha podido formar Gabinete

PARIS, 3.—Se ha hecho pública la lista del Ministerio constituído por el señor Tardieu. Es la siguiente:

Presidencia e Interior, Andrés Tardieu.

Justicia y vicepresidencia del Consejo, Raúl Peret.

Negocios extranjeros, Arístides Briand.

Guerra, Maginot.
Marina, Dumesnil.
Hacienda, Pablo Raynaud.
Presupuesto, Germán Martin.
Instrucción pública, Desiré Ferry.
Comunicaciones, Mallarmé.
Higiene, Oberkirsch.
Comercio, Flandin.
Agricultura, Germán David.
Marina mercante, Rollin.
Trabajo, Pedro Laval.
Obras públicas, Pernot.
Aeronáutica, Lorenzo Eignac.
Pensiones, Champetier de Ribes.

Los subsecretarios de Estado son los siguientes:

Presidencia del Consejo, Marcelo Heraud.

M. Tardieu, jefe del nuevo Gobierno francés.

Economía nacional, Francisco Poncet.
Interior, Renato Martin.
Guerra, Rikowski.
Marina, Briot.
Colonias, Pietri.
Agricultura, Serot.
Instrucción pública, Falcoz.
Trabajo, Catala.
Educación pública, Morinaud.
Enseñanza técnica, Lillaz.
Bellas Artes, Mathieu.
Hacienda, Mauricio Pestche.

El miércoles se presentará el Gobierno a las Cámaras para hacer su declaración ministerial. Es su propósito arreglar la cuestión económica y resolver los problemas internacionales pendientes.

El mismo miércoles saldrá para Londres la delegación francesa de la Conferencia naval, presidida por el señor Briand.

El señor Tardieu conferencia.

PARIS, 3.—A última hora ha celebrado una conferencia con el gobernador del Banco de Francia, señor Moreaux, el señor Tardieu.

Parisinas

La única solución

¿Es posible o no formar una mayoría de izquierda en la Cámara actual? Soy de parecer que todos tienen ya opinión sobre este punto.

Chautemps se presentó de modo que no asustaba a nadie entre los señores del lodazal centrista. Era todo azúcar y miel. Sin duda tenía en su mayoría a los socialistas, gentes zafias que se producen sin distinción en sociedad y a quienes vale más dejar en la calle cuando hay recepción.

Pero, después de todo, si estaban allí era por culpa de Tardieu y de Maginot, primeros invitados al convite de las carteras.

El anfitrión sabía positivamente, en efecto, que si estos últimos se sentaban a la mesa, los socialistas permanecerían unánimes en la oposición, ya que ninguno de ellos aceptaba la concentración.

Su primera intención fué, pues, excluirnos de su mayoría gubernamental. Buena preparación, al parecer, para ganar votos y simpatías en los bancos moderados. Mas la operación ha sido negativa. No porque los moderados no se hayan mostrado sensibles a las afabilidades del jefe radical. Su persona, su programa, sus maneras suaves les eran simpáticos; pero la vecindad de los socialistas es para ellos cosa insoportable.

"Le vamos a derribar—dijeron los voceros de la mayoría de Unión nacional—porque los socialistas van a votar por usted."

Y como lo dijeron lo hicieron.

Inútil es preguntar lo que hubiese ocurrido si nosotros hubiéramos tenido en las manos el timón. La borrasca habría sido más fuerte.

Esto aclara la situación parlamentaria y política.

No es culpa nuestra que no haya mayoría de izquierda; es porque en 1926 los comunistas hicieron triunfar a cincuenta reaccionarios y porque, de un modo general, los electores han votado más a derecha que a izquierda.

La clave de una situación nueva está, por tanto, fuera del Parlamento, ante el país. Es a la opinión pública a la que hay que convencer.

Es el único modo, a mi juicio, de arrojar de la Cámara y del banco del Gobierno a los hombres de la reacción política y del capitalismo opresor.

Paul FAURE

La táctica política

Pasados los primeros momentos de expansión natural, las fuerzas liberales no pueden abandonarse sin más a sus meros impulsos. La política tiene también su táctica, y dentro de ella es un principio esencial que los movimientos inútiles son perjudiciales; que lo que no aprovecha a los propios aprovecha a los adversarios. La pasión política puede manifestarse de maneras más eficaces. La labor actual es aprovechar el claro para organizar partidos bien trabados de masas numerosas que puedan reñir eventualmente la batalla definitiva. Entre tanto es por lo menos peligroso gastar las fuerzas en escaramuzas sin objetivo claro.

Entre tanto, lo que ya nos tarda es el momento de poder revisar con la amplitud necesaria la obra de la dictadura. Es ésta una tarea necesaria, sin la cual no puede entrarse desembarazadamente en el camino del porvenir, y que debe hacerse cuanto antes. En este punto sí que nos parecen legítimas todas las impaciencias.

(Del «Heraldo de Madrid».)

¡Muy bien, Saborit!

VALENCIA, 3.—La lectura de la actuación de Saborit en el Ayuntamiento madrileño ha producido entre los socialistas valencianos y en general en todos cuantos la conocen magnífico efecto, elogiándose unánimemente la valentía y el acierto en atacar a los adversarios de toda laya.

¡Muy bien! Esa es nuestro colaboración con la Monarquía... Nuestro entusiasta aplauso, y adelante.—Iranzo.

El diario laborista y Egipto

EL CAIRO, 3.—El Gobierno egipcio ha anulado la disposición del Gabinete anterior que prohibía la circulación en este país del «Daily Herald» (el órgano del Laborismo británico).

Dicha medida se tomó cuando se efectuaban las elecciones en Inglaterra, y se la creyó inspirada por lord Lloyd, el ex alto comisario.

Actos para hoy

Sociedad de Marmolistas.—Celebrará junta general, a las cinco y media de la tarde, en el salón grande de la Casa del Pueblo.

Sociedad Española de Higiene.—A las seis y media, sesión pública en el Colegio de Médicos, Esparteros, 9.

Asociación General de Cocineros.—De cuatro a siete de la tarde, en Abada, 2, continuación de la asamblea general.

Misiones de Arquitectura.—A las siete de la tarde, en el Museo Municipal, segunda conferencia del cursillo, que estará a cargo de E. Campos Cazorla, sobre «Arquitectura visigoda, califal y mozárabe».

Sociedad de Empedradores.—A las seis de la tarde, en el salón terraza de la Casa del Pueblo, junta general ordinaria.

INTERESANTE PUBLICACION

"El ocaso de un régimen"

Por LUIS ARAQUISTAIN

Obra de actualidad política, en la que estudia el autor de una manera clara y sencilla: El problema psicológico en España, La evolución de los partidos políticos, La crisis del centralismo, Vanagloria coloniales, Un régimen agotado, Origen, proceso y fin de la dictadura de Primo de Rivera, La revolución necesaria, etc. Todo ello escrito en el mejor estilo literario y en un volumen de más de 270 páginas, con una hermosa cubierta bicolor representando un edificio de una localidad española.

PRECIO: CINCO PESETAS

De venta en EL SOCIALISTA, Carranza, 20.

Información de Castilla

Charla de controversia.

CHAMARTIN DE LA ROSA, 3. Con el tema «Origen de autocracias y democracias» se ha celebrado una interesante charla a cargo del compañero Mangado, que mantuvo el interés del auditorio durante su peroración y al final fué muy aplaudido.

La constitución de un Comité paritario.

LEON, 3.—El Centro Minero de Olleros ha pedido al ministro de Trabajo, dada la gran cantidad de asuntos pendientes de resolución, que constituya el Comité paritario de Minería correspondiente a aquella demarcación.

Al mismo tiempo protesta contra la campaña que ciertos elementos hacen contra dichos organismos, ya que su constitución puede evitar algunos de los conflictos directos entre el capital y el trabajo.—Eladio Rebollar, presidente.

—

VILLASECA, 3.—La Sección de Villaseca del Sindicato Minero Castellano se ha dirigido al ministro de Trabajo pidiendo la constitución del Comité paritario de Minería y protestando al mismo tiempo por la campaña que contra los Comités paritarios están haciendo los elementos patronales.—Antonio Fernández, presidente.

Velada artística.

OLLEROS, 3.—El Cuadro artístico «Germinal» ha dado una velada teatral, poniendo en escena el drama de Joaquín Dicenta titulado «Aurora» y el juguete cómico «El primer rorro».

Los jóvenes que integran este Cuadro, afiliados a la Ogrupación Socialista, están realizando una meritísima labor cultural y socialista.

Reciban por ello nuestra felicitación.

Es de justicia destacar los nombres de Nicolasa del Blanco, Fulgencia Saldaña, Amor Pérez y Guadalupe Alvarez, que se distinguieron en el desempeño de sus papeles.—Eladio Rebollar.

Acto de propaganda societaria.

ORTIGOSA (Logroño), 3.—Se ha celebrado en esta localidad un acto de propaganda societaria, organizado por la Sociedad Obrera del Arte Textil. Hizo uso de la palabra el compañero presidente de la misma, Zenón Perujo, que presentó al compañero José Illera, de la Federación Obrera de Logroño.

La conferencia fué sobre el tema «Ventajas que reporta al asalariado la organización obrera», demostrando el camino a seguir para lograr la adquisición de esa fuerza orgánica que el proletariado está llamado a tener por medio de la agrupación gremial, igual en las grandes poblaciones que en las pequeñas y apartadas villas, fusionando estas agrupaciones con organismos superiores con el fin de llegar a disponer de medios de valor incalculable para la inmediata consecución de nuestro derecho, como productores, a vivir en condiciones más humanas que en el presente.

A continuación, en parecidos términos de acierto, disertó sobre la actuación de los Comités paritarios.

Para terminar aconsejó a los camaradas de la localidad que sacudan su pereza y acudan con fe y entusiasmo a engrosar las filas de la organización, que es donde está el puesto de honor de los explotados.

Con una inmensa salva de aplausos del numeroso auditorio, que llenaba el local, fué premiada la acertada labor del compañero Illera.

Con verdadera satisfacción hemos de manifestar el buen efecto producido en la masa proletaria la asistencia a nuestro primer acto de propaganda de la clase intelectual, representada por los maestros nacionales y otros simpatizantes.—Un ortigosano.

La constitución del Ayuntamiento.

HINOJOSAS, 3.—Ha quedado constituído el Ayuntamiento.

De los diez concejales que lo forman, dos son socialistas.

En la sesión inicial hemos protestado enérgicamente contra la constitución de los Ayuntamientos, causando buena impresión.—R. Mazos.

La constitución de un Comité paritario.

BARRUELO, 3.—Los obreros de esta localidad estamos esperando a que se constituya el Comité paritario de Minería.

Ya hará más de doce años que la Empresa se niega a tratar con la representación obrera por un acuerdo de su Consejo de administración. Y en esta situación, no se puede seguir, sobre todo teniendo en cuenta que de un tiempo a esta parte los abusos se han recrudecido.

Es preciso que el Comité paritario funcione. En esta industria hay muchos asuntos que resolver. Y no sería extraño que por la demora el día menos pensado estalle un conflicto.—Adrián.

Otra renuncia.

SANTA CRUZ DE MUDELA, 3. A la renuncia hecha por nuestro compañero Gómez Fresno del cargo de concejal por ser contribuyente ha seguido la de don Renierio Saavedra, que por hombre de convicciones republicanas y simpatizante de nuestras ideas, ha renunciado al cargo de concejal que le correspondía por la misma razón que a nuestro amigo.

Reciban nuestra felicitación.

Del Ayuntamiento.

PALENCIA, 3.—Se han pasesionado de los cargos los nuevos ediles. Todos ellos tienen un rancio matiz conservador.

Hemos de hacer justicia a los concejales señores Gusano y Arroyo, republicano el primero y albista el segundo, los cuales, al constituirse el Ayuntamiento, hicieron constar su contrariedad por no ver entre los concejales a la representación de lòs trabajadores verdaderamente organizados, así como la negativa del primero, declinando el honor que le confería el Colegio de Abogados nombrándole diputado provincial, por entender que su elección debiera ser por el voto popular, que es por el que ahora va al Ayuntamiento.—Eusebio Pérez.

Notas de Galicia

Noticias varias.

PUENTEAREAS, 3.—Nótase gran animación en la Casa del Pueblo con motivo de los ensayos del Coro de voces de distinto sexo y el Cuadro de declamación, que preparan una velada para el 1 de mayo.

— En la Casa del Pueblo de Puenteareas hay cuatro Sociedades y una Agrupación Socialista, y en el nuevo Ayuntamiento, que quedó constituído el día 26, no hay ninguna representación obrera.

Nosotros protestamos desde estas columnas contra la forma que se ha constituído este Ayuntamiento, compuesto de 26 concejales, y todos de espaldas al pueblo.

Entre esos concejales hay cuatro o cinco que ya lo fueron con la U. P.

— Desde hace más de dos años no funciona la Delegación local del Trabajo, burlando los patronos la jornada de ocho horas, la mercantil y el despido caprichoso de obreros por el mero hecho de estar asociados en la Casa del Pueblo. Ni siquiera se ha pagado un solo subsidio de Maternidad.

— Después de sufrir una delicadísima operación en el estómago, regresó de Madrid nuestro querido compañero Francisco Mosquera, profesor de la Facultad de Medicina.

Sea bien venido, y deseamos su pronto restablecimiento.

De Extremadura

Buen discípulo.

VILLAFRANCA, 3.—El secretario del Ayuntamiento, significado upetista y acérrimo defensor de la dictadura de Primo de Rivera, que percibe entre unas y otras cosas por sus cargos la cantidad aproximada de 9.000 pesetas, ha amañado un Ayuntamiento, con la cooperación del alcalde saliente, que no tiene por donde ser cogido.

Se ha saltado a la torera todas las disposiciones legales y ha hecho, dando de lado a personas de reconocida competencia, una obra digna del «maestro»... caído.

Ved aquí el Ayuntamiento formado por ancianos en plena decrepitud.

Don Faustino Bermejo Fernando, setenta y ocho años, afiliado a la U. P.; don Marcelino Casilla Bueno, ochenta años, afiliado a la U. P.; don Manuel Apolo Sánchez, sesenta años, afiliado a la U. P.; don Juan Arroyo Lillo, sesenta años, afiliado a la U. P.; don Rodrigo Sánchez Arjona, sesenta y ocho años, afiliado a la U. P.; don Agustín Ceballos, setenta y tres años, concejal de la U. P.; don Lorenzo Rodríguez, sesenta y un años; no ha tomado posesión; don Antonio García y García, sesenta y cinco años; éste es del que mande; don Manuel García Díaz, sesenta y tres años; éste es del que mande; don Domingo Castro Mayo, cincuenta y dos años; éste es del que mande; don José Rodríguez Ramírez, setenta y dos años, pidalino.

Don José Jiménez Rojas, cincuenta y un años, pidalino; don Antonio García Murillo, setenta y cico años, indefinido; don Pedro Vázquez González, sesenta años, del que mande; don Leopoldo Cachadiña, cincuenta años, pidalino; don Antonio Carrillo Moreno, sesenta y dos años, transformista; don José María Macarro, sesenta y un años; no ha tomado posesión; don Antonio García García-Cortés, cincuenta y nueve años, liberal; don Joaquín Díez Macías, cuarenta y seis años, secretario de la U. P. local y primer teniente de alcalde del anterior Ayuntamiento.

Quien conozca a estos señores (raro será) puede ver que únicamente se representan a sí mismos. Son los mayores contribuyentes y los vendidos al más alto, que no tienen predicamento ninguno sobre la opinión popular. Por su edad más bien están para tomar sopitas y buen vino que para administrar los intereses municipales.

El secretario estará satisfecho. El Ayuntamiento está hecho a su medida. Pero el pueblo no quiere esos concejales, como lo demostrará en una manifestación pública pacífica, si se nos permite, que exteriorizará nuestro descontento y nuestra repulsa.

Buena forma de tener afiliados.

BARCARROTA, 3.—Si examinamos las listas de la U. P., nos chocará el número elevado de socios con que contaba. Pero el procedimiento que usaban era infalible. Después de preparar el espíritu con amenazas enviaba el Comité local la siguiente carta-invitación:

«Señor don...: Entre los señores propuestos para ser afiliados en el partido local de la U. P. figura usted, en atención a sus excelentes condiciones y a las conocidas simpatías que, como a todo buen español, le inspira el bizarro general que con tanto acierto dirige hoy el gobierno de la nación.

Al tener el gusto de participárselo, como jefe local de dicho partido, debo advertir que, no estando conforme con la propuesta, me lo participe dentro de los tres días que sigan al recibo de la presente.

De no dar contestación, se entenderá que presta asentimiento a la inscripción y desde luego se considerará como tal afiliado, siendo esto una verdadera satisfacción para su atento amigo y correligionario, que estrecha su mano, Estanislao Vela.»

De esta manera contaba Primo de Rivera con tantas «fuerzas». Porque el individuo a quien iba destinada la carta, por miedo o por vagancia, nunca contestaba dando su negativa. D. Sosa.

En favor de los Comités paritarios

ZARAGOZA, 2.—La Sociedad profesional de Obreros Panaderos «La Panificadora», velando por los derechos que van adquiriendo los trabajadores, hace frente a las acometidas que los patronos realizan contra los Comités paritarios.

A este objeto ha enviado un telegrama al ministro de Trabajo, concebido en estos términos:

«La Sociedad profesional de Obreros Panaderos de Zaragoza protesta enérgicamente contra la actitud de los patronos panaderos en el asunto de los Comités paritarios del ramo.

Solicitamos siga el reglamento actual para poder aprobar las nuevas bases de trabajo. Sin reglamento, la alteración del orden público vendrá a causa del grave conflicto que surgiría en las panaderías.» Firman el telegrama Palacín y Beraza.

También, y con el mismo objeto, han visitado al delegado regional de Trabajo y al gobernador civil, y fundadamente esperan que los patronos no serán atendidos en sus injusta petición. — Antonio Ruiz.

Diputación provincial

En la mañana de ayer tomó posesión del cargo de presidente de la Diputación provincial el señor Sáinz de los Terreros, designado por real orden, quien dijo que hubiera deseado verificar el acto de hacerse cargo de la presidencia en una reunión plenaria, pero al no poder ser esto, por no estar convocada para fecha próxima, se había decidido a citar a los diputados de un modo particular.

El compañero Andrés Ovejero hizo uso de la palabra para decir que había acudido al llamamiento cortés que se le había hecho, y que como diputado no podía hablar, porque no se consideraba todavía posesionado del cargo, puesto que no se le dejó explicar su pensamiento cuando se constituyó la Diputación, y considerando que esto es un deber primordial, se limitaba a corresponder al saludo del nuevo presidente, señor Sáinz de los Terreros.

Los demás diputados permanecieron en silencio, y se dió por terminado el acto.

Los nuevos Ayuntamientos

VIGO, 2.—Se ha procedido a la proclamación de los concejales que constituirán los Ayuntamientos con arreglo a la fórmula ideada por el señor Millán de Priego.

En el de Vigo le corresponde entrar, como concejal en etapa anterior con mayor número de votos, a nuestro correligionario el médico Waldo Gil.

En el de Lavadores, término municipal lindante con el de Vigo, han sido proclamados también por la mayor votación obtenida en períodos anteriores a la dictadura nuestros correligionarios Leonardo Covelo y Perfecto Rodríguez, ambos de la Agrupación Socialista de Teis.

A la sesión de constitución de la corporación municipal en Vigo asistieron quince ediles, entre mayores contribuyentes y ex concejales de mayor votación. El número total de los que tienen que formar este Ayuntamiento es de treinta y cuatro. No se reunieron, pues, ni la mitad. Así que, entregada la vara por el alcalde saliente al concejal de más edad de los presentes, quedó terminado el acto.

No se sabe afirmativamente quién será nombrado alcalde, ni quiénes serán los concejales. Se dice que tiene el nombramiento el concejal maurista del Ayuntamiento cesante y miembro de la U. P. don Manuel Sanromán de Ceballos.

De los concejales proclamados el día 25 renunciaron el cargo edilicio once señores.—X.

Nudismo

Se sale de una exageración para entrar en otra. Cuando se recuerdan los trajes de baño que usaban—no hace mucho tiempo, un cuarto de siglo a lo más—las señoras y se ve la tranquila inconsciencia con que sale del mar una moderna nadadora, tenemos que reconocer por fuerza la inmensa diferencia que entre ellas existe, así como el gran paso que en el avance contra la gazmoñería e hipocresía se lleva dado. Pero todo tiene sus límites, y hay una barrera impuesta por el buen gusto y la decencia, compañeros al fin y al cabo inseparables.

El regreso a la Naturaleza... que preconizaba Juan Jacobo, ha dado lugar en Suecia y Alemania a la creación de Sociedades en que hembras y varones, después de elegir tan pronto las altas cumbres de los montes como las finas arenas de alguna playa, se reúnen para llevar durante largas temporadas una existencia que pudiéramos llamar paradisíaca.

Estamos muy seguros de que el buen gusto latino, el temor, a veces exagerado, del ridículo, peculiar a la raza, defenderá por muchos años contra tales extremos las playas y las cumbres peninsulares. No viene la Humanidad luchando durante tantos siglos en persecución de lo bello, de lo sano y justo y de una moral más elevada, para venir a dar en el extremo opuesto de la ruta penosamente andada. El nudismo es en la vida moderna una fase que merece ser examinada sin prejuicio ni rutina, pero que no alcanza a ser una doctrina, puesto que no conduce a nada concreto ni resuelve ningún problema abstracto. No se debe considerar como pecado, no debe haber en él malicia alguna, pues la malicia, generalmente, emana del espectador y de su modo de apreciarlo...; pero por lo mismo que carece, hasta cierto punto, de importancia, no se puede erigir en secta, ni rendirle culto, ni adoptarlo como solución definitiva ni como Arte. El «Arte» es otra cosa infinitamente menos arbitraria. El Arte es sumamente complejo, y sólo admite el desnudo cuando es perfecto, es decir, en casos sumamente raros. Las personas que a cada momento invocan el ejemplo de Grecia, no se han fijado, sin duda, en las amplias vestiduras con que se representa siempre a las matronas y aun a las diosas que simbolizan himeneo o virtudes domésticas, cuales son Juno, Cibeles y la propia Minerva. Diana, la casta, pero un tanto viril, virgen selvática, aparece muy vestida de rodilla arriba, y no exhibe más que las piernas (menos, quizás, que nuestras elegantes), piernas, al fin, de ágil corredora.

Acteon fué convertido en ciervo por haber sorprendido en el baño la desnudez de una ninfa, y tampoco Calisto, la ninfa sorprendida, hubo de pasarlo nada bien después de la indiscreción del galán.

Los griegos, como hoy y siempre los latinos, tenían una apreciación muy neta y muy sutil de lo natural, de lo «justo», y su buen gusto innato los curaba del exceso. Seamos lo que somos, y que nuestro latinismo nos libre si puede de ellos. Y que me perdonen los adoradores sin freno de todo lo que es «novedad», venga de donde venga, proceda de donde proceda. Hemos combatido tantas veces la rutina, que no somos sospechosos de incurrir en ella.

María DE LLURIA

Hay quien dice que el pueblo está como dormido y silencioso. Y no es así, afortunadamente. El pueblo expresa sus anhelos como puede y donde puede. Algún día, no lejano quizás, proclamará en alta voz sus anhelos y expresará de modo inequívoco sus preferencias. Cada día manifiesta el pueblo más rotundamente su divorcio con las viejas instituciones seculares. En el pueblo hay un instinto de sagacidad y sabiduría que son incapaces de comprender los que pretendieron injuriarle llamándole chusma encanallada.

Los deportes

EL ATHLETIC, VENCEDOR

Dificilísimo era el encuentro que el domingo tenía que jugar el once madrileño con el Rácing de Santander, máxime con la victoria que el domingo anterior obtuvo el campeón de Cantabria frente al Barcelona.

Y al igual que hizo el equipo madrileño hace unas temporadas al alinear en sus filas a los jugadores «taxis» del Spórting de Gijón para que sacasen al equipo del atolladero ante el empate que existía en el campeonato regional entre athléticos, madridistas y racingistas, ahora la dirección del Athlétic dirigió sus pasos a Bilbao y allí ultimó el trato con Anatol, Ochandiano y «Cisco», del Athlétic los dos primeros y del Vasconia el último.

No pudo llegar a tiempo Anatol para el partido del domingo, en el que se consiguieron los dos puntos necesarios para no seguir en el último puesto de la primera división; pero esperemos al partido del domingo para ver si los nuevos elementos son o no de valía, pues ante un equipo como el actual del Rácing de Santander se triunfó fácilmente, y la victoria por 3-1 pudo ser mayor de no existir cierta prudencia en la vanguardia athlética ante las entradas de la defensa del Rácing.

Pudo muy bien asegurarse la victoria en la primera parte, en la que el dominio fué de los madrileños, no existiendo más que su equipo en el campo.

Deplorable impresión la causada por el Rácing santanderino. No acertamos a comprender los resultados que obtiene en su campo, que no deben ser por juego indudablemente.

Fracasó todo el equipo, a excepción del guardameta, que fué el único que demostró ser jugador de categoría. Le marcaron tres tantos; pero él, con su valentía y vista, evitó otros tantos que parecían seguros.

El Athlétic marcó los dos tantos primeros en los cuarenta y cinco minutos de juego de la primera parte: de un gran remate de cabeza de Marín a centro de Lecube y de otro remate de cabeza de «Cisco» a córner sacado por Costa.

El del Rácing lo marcó Laredo a los cuarenta y cuatro minutos de juego.

La segunda parte fué un completo dominio de los forasteros, lo que hace ver más claro el fracaso de esa línea de ataque actual de los montañeses.

No veían muy seguros el partido los athléticos hasta que Marín, aprovechando un mal despeje de cabeza de Pico ante una salida precipitada de Yoven, mandó el balón sin gran esfuerzo a las mallas.

Arbitró con las inseguridades y discurseos de costumbre el catalán señor Vilalta.

Los equipos formaron así:

Athlétic: Cabo; Illera, Ochandiano; Santos, Ordóñez, Arteaga; Lecube, Marín, «Cisco», Peiró y Costa.

Rácing: Yoven; Pico, Santiuste; Hernández, Baragaño, Larrinoa; Torón, Laredo, Oscar, Larrinaga y Amós.

Varios fueron los cambios que hizo el Rácing, pasando Oscar a medio centro y Baragaño al ataque, que no dieron el apetecido resultado.

Hubo bastante público en el Stádium, el cual se aburrió mucho, porque el partido, salvo unos minutos del primer tiempo, fué más pesado que una losa. — **A. García.**

FERROVIARIA, 3; PRIMITIVA AMISTAD, 1

En el campo de los ferroviarios se jugó el domingo por la tarde un encuentro para el torneo de la Copa Lauzán, venciendo la Ferroviaria por el tanteo indicado.

LEGANES, 11; SPORTING, 1

Rotundo triunfo del Deportivo de Leganés el obtenido en su campo el domingo para el campeonato de segunda categoría.

El elevado «score» dice que en el campo no existió nada más que el equipo vencedor.

RESULTADOS DE LA PRIMERA DIVISION

Bilbao: Athlétic, 5; Arenas, 2.

San Sebastián: R. Sociedad, 2; Europa, 0.

El encuentro Barcelona-R. Unión de Irún fué suspendido por el mal tiempo, y el Español-Madrid se jugará el miércoles.

RESULTADOS DE LA SEGUNDA DIVISION

Zaragoza: Iberia, 2; Sevilla, 2.

La Coruña: Deportivo, 0; Spórting de Gijón, 0.

Oviedo: Valencia, 5; Oviedo, 0.

Sevilla: Betis, 2; Murcia, 1.

León: Cultural, 1; Deportivo Alavés, 1.

LOS CUARTOS DE FINAL DE LA TERCERA DIVISION

He aquí los resultados de los encuentros jugados el domingo entre los vencedores de los diversos grupos:

Pamplona: Aurora, 1; Patria de Aragón, 0.

Castellón: Titular, 3; Spórting, 1.

Cartagena: Titular, 5; Recreativo de Huelva, 0.

Gijón: Titular, 1; Baracaldo, 1.

OTRO TRIUNFO DE JUAN RAMOS

En Bilbao se celebró el domingo una importante prueba atlética organizada por el diario «Excelsior».

La carrera fué un triunfo para el equipo madrileño, y particularmente para Juan Ramos, que nuevamente volvió a vencer al notable corredor vizcaíno Peña.

El orden de llegada fué el siguiente: 1.º, Ramos, en 37 m. 25 s.; 2.º, Oyarbide, en 37 m. 36 s.; 3.º, Peña, y después, hasta el 9.º, Egaña, Campos, Reliegos, Domínguez, Blanco, González y Coli.

Por Clubs: el Rácing, de Madrid, con 12 puntos; el Athlétic de Bilbao, con 16; Sestao, con 21; Esperanza, con 32, y R. Sociedad, con 49.

EL CAMPEONATO DE ESPAÑA DE FUTBOL

En la Federación Española de Clubs de Fútbol tuvo efecto ayer por la mañana el sorteo para los octavos de final del campeonato de España, que empezarán a jugarse el primer domingo de abril en el campo del Club que figura en primer lugar.

He aquí el resultado del sorteo:

Arenas-Cartagena, Rácing Santander Athlétic de Bilbao, D. Alavés-Spórting de Gijón, R. Sociedad-G. Torrelavega, Osasuna-Iberia, D. Castellón - Athlétic madrileño, Patria-R. Madrid, R. Murcia-Deportivo de Don Benito, Celta-Valencia, R. Oviedo-Europa, Barcelona-D. La Coruña, R. Valladolid-campeón Canarias, Sevilla-Cultural, Alfonso XIII-Español.

El Betis Balompié queda clasificado para la segunda vuelta del campeonato de España, por estar exento en la primera eliminatoria.

LOS CONCURSOS DE LA DEPORTIVA

Con gran animación celebró el domingo la Sociedad Deportiva Excursionista la anunciada carrera en esquís, reservada para segundas categorías, con nieve en excelentes condiciones para la práctica de este deporte.

El recorrido fué el siguiente: Salida de la pradera de los Cogorros, siguiendo hasta el cerro de Maravillas, para volver por el mismo camino al puerto de Navacerrada, subiendo hasta el cerro del Telégrafo, y regreso al punto de partida, donde se situó la meta.

Participaron siete esquiadores, siendo los tres primeros clasificados los siguientes: 1.º, Teodoro Martín, que cubrió la etapa en 38 minutos; 2.º, Luis Balaguer, 40 m., y 3.º, Santiago Garrido, 40 m. 8 s.

Tanto el ganador como los dos siguientes clasificados fueron felicitados por el corto tiempo en que cubrieron el recorrido.

Notas de Asturias

La constitución del Ayuntamiento.

SOTRONDIO, 3.—Ha tomado posesión el nuevo Ayuntamiento. Preside el concejal de más edad, don Gabino Alvarez Calleja, reformista.

Asistieron 18 concejales, entre ellos siete socialistas.

El primero en hablar fué nuestro compañero Amador Fernández, en nombre de la minoría socialista, que protestó enérgicamente contra la forma arbitraria en que se han constituído los Ayuntamientos.

Pidió que fuera revisada la labor de los concejales salientes.

Se nombraron los tenientes de alcalde.

Ha causado muy buena impresión el discurso de Amador Fernández.—Argüelles.

La Casa del Pueblo.

OLLONIEGO, 3.—La Directiva de la Sección del Sindicato Minero Asturiano de este pueblo ha presentado al Comité ejecutivo del mismo una proposición, encaminada a demostrar la conveniencia de la construcción de la Casa del Pueblo en esta localidad.

Hace tiempo se llevó esta misma proposición a un Congreso del Sindicato, y en él, visto lo justo y razonable de la proposición, se tomó el acuerdo de comprar el solar, cosa que no se hizo porque a partir de aquella fecha invadió esta cuenta minera una gran crisis de trabajo, y como consecuencia la situación del Sindicato económicamente se resintió lo suficiente para no poder hacer gastos de esta índole.

Hoy el Sindicato Minero se encuentra en situación próspera y floreciente, y teniendo en cuenta que esta Sección tiene más de 200 socios, con tendencia a aumentar, es necesario dejar de vivir en casa ajena pagando renta y viviendo muy incómodamente.

Acaso esto sea una causa de que la organización en este pueblo no acabe de consolidarse.

Por estas razones esperamos que el Comité ejecutivo del Sindicato atienda la citada proposición. Así lograremos hacer una casa de obreros, impregnada por todos las partes de Socialismo.—Félix González.

¡Obreros, vuestro único Partido es el Socialista!

Trabajadores: se acerca el momento de tener que expresar cada ciudadano su libre opinión. Se asegura que se vuelve a las Cortes, donde se escuchará la voz de todos, donde sin trabas de ninguna clase los distintos partidos podrán expresar su pensamiento, sus ambiciones, sus necesidades.

Pasaron para no volver los tiempos anteriores a la dictadura.

Todos recordamos que aquellas elecciones no eran expresión de la voluntad del pueblo, sino un comercio político que la burguesía manejaba a su capricho.

Los obreros entonces no tenían el grado de cultura, unión y solidaridad que actualmente. Era frecuente que, unas veces por temor a quedarse sin trabajo, otras veces por miedo a las iras caciquiles, o, en fin, por dinero, otorgasen su voto a cualquier partido ajeno al suyo.

Ahora que el obrero ha elevado su nivel social, que ha consolidado su Partido y que conoce la falsedad de la vieja política, nada debe esperar de nadie, sino de él mismo.

Su único partido, por lo tanto, debe ser el Socialista.

Ahora que el obrero conoce la importancia de su actuación en la vida pública, y que sólo le falta extender su unión para conseguir el triunfo de sus ideales de emancipación, debe acudir a reforzar el Partido Socialista.

Llegado el momento de las elecciones, si el obrero quiere terminar con la «explotación del hombre por el hombre», no debe vacilar un momento y acordarse de que su único partido es el Socialista.

Si esperamos a que la burguesía ponga límites a sus ambiciones desmedidas, perpetuaremos la condición de esclavos. Si confiamos en que los representantes del más grande socialista (Cristo) van a cumplir con sus puras doctrinas, bien pronto nos encontraremos todos en la condición de «legos huertanos». Por lo tanto, los trabajadores solos, con cultura, solidaridad y entusiasmo, somos suficientes para hacer triunfar nuestras ideas.

V. M. ORTEGA

Alicante.

Deben ser repuestos en sus respectivos escalafones los funcionarios perseguidos por la dictadura

Todavía no ha sido repuesto en el escalafón don Ceferino Palencia, funcionario público que, como el malogrado Enrique de Mesa, fué víctima de la persecución dictatorial. En el caso del señor Palencia se encuentran otros empleados. ¿Cuál es la actitud del Gobierno en este asunto? Si se han incorporado a sus escalafones los catedráticos y profesores que fueron destituídos directa o indirectamente por el general Primo de Rivera, no se nos alcanzan las razones que puedan existir para establecer una excepción con notorio perjuicio para funcionarios más modestos, que, al igual que los catedráticos, fueron víctimas de un sistema arbitrario.

El paro en Nueva Zelanda

WELLINGTON, 3. — El informe del Comité nombrado por el Gobierno de Nueva Zelanda para que dictamine acerca de la falta de trabajo recomienda la constitución de una oficina permanente de trabajo y la institución de un fondo de paro de 700.000 libras anuales, al que deberán contribuir todas las personas de más de dieciocho años de edad, así como las Empresas y Ayuntamientos.

Se propone que el subsidio de paro para los hombres que hayan cumplido los veinte años sea de 21 chelines semanales, y para las mujeres de la misma edad, de 17 chelines y 6 peniques; para los hombres de dieciocho a veinte años, de 15 chelines, y para las mujeres, de 12 chelines y 6 peniques; para una esposa, 17 chelines y 6 peniques, y por cada hijo, hasta los dieciséis años (no excediendo de cuatro), 4 chelines.

PRESERVATIVOS

Catálogo gratis, sin enviar sello.

LA DISCRETA -:- Salud, 6.

En el Ayuntamiento

CRISIS DE TRABAJO

Ayer visitó al alcalde nuestro compañero Saborit para denunciarle que los obreros a quienes entrega volantes el Ayuntamiento para que les den trabajo en determinadas obras no son admitidos en ellas. Tampoco se dan los volantes por orden, sino que hay recomendaciones hasta para esto.

El alcalde llamó a los jefes a quienes afecta esta cuestión para que sus órdenes sean cumplidas.

Luego dijo a los periodistas que por su gestión se había admitido a 130 obreros, con volante, en esas obras, y que espera conseguir admitan 100 en la Ciudad Universitaria.

Según el alcalde, la gestión que ha hecho cerca del Gobierno para que se preocupe de este grave problema no ha dado resultado.

Espera que al comenzar las obras del alcantarillado en la Ciudad Universitaria se dé en ellas trabajo a muchos obreros; pero no es fácil conseguirlo por ahora.

También mostró simpatías por un proyecto de Gran Vía Norte-Sur, cosa por ahora fuera de lugar, a nuestro juicio.

Dijo que había hablado con el ministro de Trabajo sobre casas baratas, sin concretar.

VISITA DE DE BROUCKERE

Con los compañeros Rojo y Santiago estuvo ayer en el Ayuntamiento el camarada De Brouckère.

Saborit le presentó al alcalde y le enseñó el salón de sesiones y las dependencias de la Casa.

De Brouckère visitará, con nuestros concejales, algunos servicios municipales.

LOS FERIANTES

Una Comisión de feriantes madrileños ha pedido al Ayuntamiento que se reduzca el canon tributario por metro que han de pagar para la instalación de puestos en las verbenas y festejos populares.

Fracaso sindicalista

VALENCIA, 3.—La huelga que para hoy tenían anunciada los sindicalistas ha fracasado. Sólo han cerrado algunos talleres poco importantes.

Desde Aragón

Conferencia del doctor Algora.

TAUSTE, 3.—En el Centro de la Unión General de Trabajadores de esta localidad ha dado una interesantísima conferencia el querido camarada de Zaragoza doctor Algora, que desarrolló el tema «Cultura socialista».

Ante una concurrencia numerosísima, el compañero Algora, con perfecto conocimiento de la cuestión y en bello y expresivo lenguaje, hizo un examen minucioso del programa del Partido Socialista, sacando luego las consecuencias lógicas en relación al presente político y, sobre todo, en relación a la política futura.

Al terminar, como en algunos momentos de su discurso, el camarada Algora fué ovacionado con gran entusiasmo, dándose vivas al Partido Socialista y a la Unión General de Trabajadores.

La conferencia del doctor Algora ha causado entre los trabajadores excelente efecto, que contribuirá a que la organización siga robusteciéndose de día en día, como hasta hoy ha ocurrido. Son muchos los compañeros que piden su ingreso en la Sociedad, y cada vez es mayor el entusiasmo en todos.

Un homenaje al maestro Pérez Casas

Un grupo de artistas y escritores ha organizado la celebración de un almuerzo ofrecido al insigne maestro Pérez Casas como adhesión y entusiasta homenaje por sus recientes triunfos al frente de la admirable Orquesta Filarmónica de Madrid, legítimo orgullo de nuestro arte patrio; cordial agasajo que habrá de celebrarse el próximo jueves, a la una y media de la tarde, en el Círculo de Bellas Artes.

La Comisión organizadora del homenaje está integrada por los señores marqués de Argüeso, Fernández Bordas, Aníbal Alvarez, Benito García de la Parra, García Sanchiz, Oscar Esplá, Castell, Facundo de la Viña, Miguel Salvador, Borrell, Adolfo Salazar, Rafael Martínez, Carlos Boch, Manuel Brunet y Díez Durruti.

Las tarjetas para la asistencia pueden adquirirse, al precio de 20 pesetas y hasta el miércoles, 5 del actual, en la Unión Musical Española (carrera de San Jerónimo, 34), Sociedad Musical «Daniel» (Los Madrazo, 14) y en el Círculo de Bellas Artes.

Explosión en un taller de pirotecnia

ZARAGOZA, 3.—Al cargar pólvora blanca en un taller de pirotecnia se produjo una explosión de cartuchos, incendiándose el edificio. Resultaron gravemente heridos los empleados de la fábrica Angel Sanz y Luciano y Alejandro Marín. Las pérdidas son de gran importancia.

CORONAS PLANTAS Y FLORES

RUBIO, Concepción Jerónima, 3.

COOPERATIVA SOCIALISTA MADRILEÑA

CIRO ANUAL: UN MILLON DE PESETAS

ENTIDAD PARA LA VENTA AL POR MENOR DE ARTICULOS DE COMER, BEBER Y ARDER DE TODAS CLASES, DE CALZADOS DIVERSOS Y VINOS VARIADOS

Productos inmejorables. Precios de competencia. Exactitud en la medida y peso.

Casa central: Libertad, 26. Teléfono 14033.

Sucursales: Arganzuela, 1. Teléfono 14849. — Valencia, 5. Teléfono 14279. — Pilar de Zaragoza, 41. Teléfono 54826. — Martínez Campos, 1. Teléfono 33735.

SERVICIO A DOMICILIO DESDE PEDIDOS DE CINCO PESETAS

Bonificación inmediata al cliente de un tanto por ciento en las compras.

NOTAS DEL DÍA

EL GENERAL MILANS DEL BOSCH

Ayer cumplimentó a don Alfonso el general Miláns del Bosch. Al salir de Palacio manifestó que había ido a dar las gracias por haber sido nombrado su hijo ayudante de campo del rey.

—Yo—agregó—estuve un día en Barcelona, presidiendo la junta del Comité Algodonero, del cual sigo siendo presidente; pero la gente se empeña en sacar punta a este viaje, a pesar de que no tuvo más fin que ése.

MANIFESTACIONES DEL MINISTRO DE LA GOBERNACION

El ministro de la Gobernación dijo ayer que la tranquilidad en España era completa.

Preguntado sobre la huelga de Sagunto, respondió que continúa, pero que con carácter pacífico.

—Esta es una herencia—dijo—que recibió el Gobierno, de difícil arreglo.

Añadió que le había visitado una representación de la Federación Universitaria para quejarse de la persecución de que, a juicio de ellos, son objeto, y especialmente del encuentro que tuvieron el sábado por la noche con algunos oficiales del ejército frente al Banco de España.

Yo les he dicho—agregó el ministro—que no existe la supuesta persecución. La fuerza pública tiene la orden de proceder contra quienes alteren el orden público y den gritos subversivos.

En lo que se refiere al incidente del sábado, no tiene, según mis noticias, otro aspecto que el de escándalo público, y si por parte de los estudiantes hubo algún herido, también los hubo entre los oficiales. Uno de éstos, el señor Vázquez Armero, guarda cama con heridas de consideración.

Insisto—terminó diciendo el ministro—en que es absurdo calificar el suceso como represalia o lucha entre colectividades. No hay nada de eso. Es un escándalo público como otros tantos sin trascendencia en que interviene la fuerza pública.

¿MITIN MONARQUICO?

El jefe del Gobierno recibió ayer a la Comisión organizadora de un mitin de afirmación monárquica, presidida por el conde de la Granja, para exponer al presidente del Consejo sus pretensiones.

Los comisionados salieron muy complacidos.

EL ESTATUTO DE LA VIVIENDA

El ministro de Justicia, a quien los periodistas preguntaron ayer acerca del Estatuto de la Vivienda, manifestó que tenía unas notas del ministro de Trabajo y que iba a empezar a estudiarlas.

DON BLAS CABRERA TOMA POSESION

Ha tomado posesión de su cargo de rector de la Universidad Central don Blas Cabrera, presidiendo el acto el ministro de Instrucción pública.

El señor Cabrera hizo un discurso, diciendo que para la Universidad se avecinan días difíciles. Terminó diciendo que tenía el firme propósito de que la Universidad estuviera regida por el decreto-ley de Autonomía universitaria.

El ministro habló después, y dijo que los claustros de cada facultad elegirán libremente sus rectores.

TRES FALLECIMIENTOS

Ayer mañana falleció, en su domicilio de la calle de Velázquez, 108, el catedrático de la Universidad Central, don Laureano Díez Canseco.

— También ayer falleció repentinamente en El Escorial el general inspector de Carabineros, don Juan Miguel Amat, y don Leopoldo Núñez Mosquera, agente comercial de Cannes.

RESUMEN DEL DIA

El ministro de Justicia dijo ayer, refiriéndose a la fecha en que se publicará el decreto relativo a las sentencias de la Sala tercera del Tribunal Supremo, que por afectar a todos los ministerios será un decreto de la Presidencia y que cree que será en breve, pues él ya lo había entregado al jefe del Gobierno.

— El ministro de Economía recibió a una Comisión de la Confederación Nacional de Vitricultores para hacerle entrega de las conclusiones aprobadas en su reciente Asamblea.

Berenguer habla de la entrevista con don Melquiades y de las elecciones

Ayer celebró el presidente del Consejo, a primera hora de la noche, una conferencia con don Melquiades Alvarez, en el domicilio de éste, adonde llegó el general Berenguer a las ocho menos cuarto y salió a las ocho y media, dirigiéndose al ministerio de Ejército.

El señor Alvarez, contestando a preguntas de los periodistas sobre el tema de la entrevista, dijo que ésta se había desarrollado en términos de gran cordialidad, como no podía ocurrir de otro modo, tratándose de un tan excelente amigo suyo como es el presidente del Consejo.

«He conocido—dijo—las orientaciones del Gobierno, que me parecen bien en líneas generales, reservándome, naturalmente, puntos de vista que yo considero esenciales y que no coinciden con los del Gobierno.

Hemos hablado—continuó don Melquiades—de cuestiones políticas de actualidad; pero sobre esto lo mejor es que el presidente del Consejo les informe a ustedes.»

El jefe del Gobierno recibió cerca de las nueve de la noche la visita del ministro de Justicia, con quien conferenció extensamente.

Después de las diez, al pasar a sus habitaciones, el presidente del Consejo conversó con los periodistas, a quienes dijo:

«Ya sabrán ustedes que he visitado a don Melquiades Alvarez, continuando en el propósito de que les he dado cuenta de visitar a todos los jefes políticos, y a éste muy especialmente porque conocía su propósito de dar una conferencia.

Hemos hablado de ello, claro está, y él ha encontrado lógico el criterio del Gobierno en lo que se refiere a un breve paréntesis en la concesión de autorizaciones para la celebración de actos públicos, en atención a la situación espiritual del país, exteriorizada en la última semana en forma demasiado estridente.

Este paréntesis no quiere decir, de ningún modo, que el Gobierno haya renunciado ni renuncie a llegar al restablecimiento de la plena normalidad constitucional.

Precisamente ha llegado hasta el Gobierno el deseo de varios sectores de celebrar actos públicos, y a todos ha contestado lo mismo.

Cuando transcurran tres, cuatro o cinco semanas todos estos permisos se irán concediendo, pues el Gobierno tiene plena confianza en que el país todo sabrá darse cuenta del respeto que merece a todos en la exposición de sus ideas y el propio Gobierno en el cúmplimiento de su deber en lo que se refiere al mantenimiento del orden público.

Por cierto, ahora que hablamos de esto, que he leído en algunos periódicos, y además me han hablado varias personas, de un propósito atribuído al Gobierno para retrasar las elecciones, y ello no es así.

Ni en la declaración última que hizo el Gobierno el pasado viernes después del consejo de ministros, tampoco se hace la menor citación referente a ese problema.

El programa electoral del Gobierno se desarrollará en forma idéntica a la idea que informó su constitución. Iremos a las elecciones y precederá a ellas, naturalmente, un período electoral en el cual se permitirá absoluta libertad de propaganda, porque el Gobierno, que aprobó ese criterio en sus primeras reuniones, no lo ha modificado ni cree que haya necesidad de llegar a modificación alguna en este sentido.»

El Socialismo en Baleares

Importante asamblea de la Agrupación Socialista.

PALMA DE MALLORCA, 4. (Por telégrafo.)—El domingo, día 2 del actual, celebró junta general extraordinaria la Agrupación Socialista, con asistencia de delegados de las Agrupaciones de Lluchmayor y Manacor y gran número de simpatizantes. En la asamblea reinó gran entusiasmo y se acordó emprender extensa campaña de propaganda socialista por el interior de la isla con el propósito de constituir Sociedades obreras, Agrupaciones y Juventudes Socialistas en distintos pueblos.

Además se dieron las oportunas instrucciones a seguir en los actuales momentos políticos. La asamblea estuvo concurridísima y se exteriorizó por parte de todos el propósito de trabajar con el mayor entusiasmo por la difusión de nuestros ideales.—Ramón García Galán.

Huelga tipográfica en "El Imparcial"

Continúa en el mismo estado la huelga de los talleres de «El Imparcial».

La Empresa ha apelado a toda clase de recursos y ha puesto en juego influencias para encontrar personal; pero con tan poca fortuna, que cada día sale más tarde.

El número del domingo se tiró a la una de la tarde.

Si la Empresa continúa en su actitud intransigente y haciendo caso de malos consejeros, conseguirá, al paso que van las cosas, que el diario se convierta en semanario.

El Gobierno inglés y la Conferencia Naval

LONDRES, 3.—En los círculos políticos se cree que el Gobierno no participará en la Conferencia Naval en la discusión de las Delegaciones del Japón y los Estados Unidos, aunque estará al tanto del desarrollo de la misma.

Llegada de un aviador

VIGO, 3.—Procedente de Canarias ha llegado el aviador inglés John Trubloc, que se distinguió en la guerra europea y está ciego a consecuencia de los gases asfixiantes.

Los sucesos

ACCIDENTES DEL TRABAJO

Cuando trabajaba en las obras de la Ciudad Universitaria sufrió quemaduras graves por haber tocado un cable de alta tensión Adolfo Sarada Borrajo, de veintiocho años, domiciliado en la calle de Francisco Salas, 37.

— Trabajando en la calle de Granada, 10, se causó lesiones graves Agustín Molina Gabaldón, de treinta y dos años, habitante en la calle de Juan de la Hoz, 14.

LA CIRCULACION

Juan Nuedo, de veintisiete años, enfermero del Hospital Provincial, sufre lesiones de pronóstico reservado que le causó, al atropellarle en la puerta de Atocha, el automóvil que conducía Florencio Muñoz.

— El niño de ocho años Mauricio Basala Peláez, domiciliado en la calle de Doña Berenguela, 57, sufre lesiones graves que le causó, al atropellarle en la puerta del Angel, el automóvil que conducía su propietario, Guillermo Fusiel.

— Un automóvil, cuyo conductor se dió a la fuga, atropelló en la carretera de Toledo a Francisco Rioja García, de treinta años, el cual sufrió lesiones de pronóstico reservado.

— Mauricio Hernández Fernández, de treinta y siete años, sufre lesiones graves que le causó, al atropellarle en la calle del Porvenir, el automóvil que conducía Luis Linares.

RIÑAS

Ayer, en una taberna de la calle de Tudescos, riñeron Juan Muñiz Muñiz, de treinta y nueve años, e Isaac Benito Monedero, de cuarenta y cuatro. Ambos resultaron lesionados de pronóstico reservado.

— Dolores Fernández Alonso, de veintitrés años, domiciliada en la calle de las Margaritas, 5, sufre lesiones de pronóstico reservado que le causó, al agredirla, su antiguo novio, Fernando Mono Paz, de veinticuatro años, que vive en la calle de Tiziano, 24.

— Desde hace algún tiempo sostenían relaciones amorosas Félix García Serrano, de veinticuatro años, domiciliado en la calle de Isabel la Católica, 15, y María Martínez Marqués, de veinticinco, habitante en la calle de Tenerife, 4.

Ayer tarde, Félix acudió al domicilio de su novia, y la halló hablando amorosamente con Luis Sanz González, de veintidós años.

Félix, encolerizado, cogió un cuchillo y acometió a María y a Luis, causándoles lesiones de carácter grave.

TEATROS

GRAN METROPOLITANO «¡¡WOLGA!! ¡¡WOLGA!!»

Enrique Rambal está en franco período evolutivo. Yo recuerdo que hace unos años, en los umbrales de la juventud, apenas recurría a él, en un teatro provinciano, buscando la emoción sangrienta de una interrogante. Recuerdo también que mi sensibilidad de entonces pocas veces salía decepcionada. Pero hoy, aquella exaltación absurda trata de ser corregida por una emoción más limpia, más estética. A esta segunda época—por así decirlo—responde plenamente la obra anoche estrenada con feliz éxito. Javier de Burgos y Aurelio Varela han formado, con él poema de Stenka Racine, una trama escénica prefectamente espectacular, que califican de novela. No tiene de ella la acción complicada, es cierto, pero posee una variedad descriptiva que es la base del actual teatro de Rambal. Su asunto es más bien breve, imperceptible casi, como vehículo para el efecto de presentación. Esta vez el pretexto ha sido una sucesión de situaciones sobre el Wolga, que la lejanía sirve de dique a su poca realidad. Pero sirve, en cambio, para que Rambal, buen actor, buen director de escena, nos presente un suntuoso decorado de Antonio de la Guerra, hecho con buen gusto, y unas ilustraciones musicales de Cotarelo, con fragmentos de Grieg, Tschaikouski, entre otros, que contribuyen al mayor esplendor y luminosidad escénica. Y en esto sí que consigue verdaderos aciertos.

Sobre semejante fondo, la compañía dibuja con buenos colores su actuación, que en todo momento se vió estimulada sin regateos por nutridos aplausos. También los autores fueron requeridos al palco escénico. Total, un triunfo más obtenido por Rambal en su nueva presentación artística.—L. A.

LATINA.—«ORO, SEDA, SANGRE Y SOL»

El título de la revista estrenada anoche en La Latina dice mucho por sí mismo. Calcule el lector lo que cabe en cada uno de esos cuatro enunciados, desarrollados en trece cuadros. Calcule de largo, porque ni aun así podrá suponer todo lo que Alegría y Enhart han metido en ellos. En el desfile salen diablos y hadas, y aparecen, simbolizados con más o menos exactitud, la seda, el humo, el opio y no sé cuántas cosas más, todo ello con el acompañamiento consiguiente de bailes y canciones y el atractivo de unas cuantas chicas ligeritas de ropa.

La obra de Alegría y Enhart carece de argumento; pero eso no es defecto grave en una revista. Casi sería preferible que no lo tuviera ninguna, entre otras razones porque todos son absurdos. La de Alegría y Enhart no lo tiene, y eso sale ganando. Sin tenerlo, además, consigue lo que los autores se propusieron: entretener al público con una sucesión de cuadros animados. Para ello han atendido principalmente, como cumple al género de revista, a la presentación escénica, que es, en general, muy acertada, tanto por lo que se refiere al vestuario como al decorado. La revista resulta movida y vistosa. Con eso se justifica la excelente acogida que tuvo.

Pero todo eso es grano de anís en comparación con el cuadro final, en el que Alegría y Enhart llevan su audacia al extremo de presentar una corrida de toros con la lidia de un becerro auténtico. Y esto, que los autores anunciaban como el máximo atractivo, es precisamente lo que a mí me parece peor. Ni gana la revista ni debe tolerarse el espectáculo de ver cómo se martiriza a un pobre animal flaco y descoyuntado. Claro que no se le da muerte—porque ha de servir para todos los días—; pero se le clavan banderillas y se le atormenta cruelmente. Es demasiado realismo el sacrificio de ese pobre bicho. Bastantes asesinan en las plazas, sin riesgo ninguno y cobrando a buen precio su crimen, los toreros de verdad.

Aunque toda la representación mereció aplausos, conviene destacar el trabajo de Vicente Enhart, Olga y la pareja de baile que se titula Gressy and Janan.—M. A.

CALDERON.—«DOÑA FRANCISQUITA»

El domingo fué repuesta en el teatro Calderón esta bella zarzuela de Vives, tan típicamente española.

La interpretación en general mereció calurosos aplausos, de los cuales corresponden la mayor parte a Cayetano Peñalver, que hacía su presentación y se mostró a la altura de su prestigio como tenor de zarzuela, y a Gloria Alcaraz, que cantó admirablemente, con el realce de una gracia personal de la mejor clase, el papel de doña Francisquita. En el empeño les secundaron eficazmente Paquita Morante, Ramona Galindo, Valentín González y Eladio Cuevas, muy gracioso en el papel de Cardona, aunque exagerándolo un poco innecesariamente.

Algunos números fueron repetidos y otros fueron ovacionados largamente.—A.

Sección de noticias

Tribunal Industrial. — Señalamientos para hoy. Jurados patronos: S. García y S. Blanco. Suplente, M. Atienza. Jurados obreros: J. Pol y M. Llácer. Suplente, L. Martínez. A las diez: José Mera, carrero, reclama a su patrono, Jesús Rodríguez, horas extraordinarias. A las diez, en segundo lugar: María Luisa Alberueche, por sí y como madre de sus hijos menores Vicente, Luis y Pilar, reclama a don Santiago Salvador Sanz la indemnización de dos años de salario del que fué su marido, los gastos de sepelio y un 50 por 100 de aumento en la misma por falta patronal de prevención de accidentes del trabajo. A las diez, en tercer lugar: Toribio Fernández, carrero, reclama a su patrono, Antón Salinas, el pago de salarios. A las diez, en cuarto lugar: José Martínez, guarda, reclama a su patrono, Antonio Martínez, el pago de salarios. A las diez, en quinto lugar: José Luque, carrero, que el día 25 de julio de 1928 fué atropellado por el carro que guiaba, reclama a su patrono, Vicente Sanz, los tres cuartos de salarios por incapacidad temporal, más un año de salario por incapacidad permanente parcial. A las once: Pedro Jiménez, mozo, reclama a su patrono, José Nuevo, el pago de salarios.

EMANCIPACION.—En esta temporada han salido a la palestra varios periódicos obreros. En las columnas de EL SOCIALISTA hemos dado ya cuenta de su aparición. Hoy nos toca dar la bienvenida a EMANCIPACION, órgano de los trabajadores socialistas de Puertollano, que han visto una vez condensado en formas y en cosas su incansable batallar. EMANCIPACION es un periódico pequeño de tamaño. Consta solamente de cuatro páginas. Pero en ellas está recogida toda la riqueza espiritual de las ideas socialistas. Y por eso, al cogerle en nuestras manos, hemos sentido la misma emoción que cuando hemos cogido otros periódicos obreros, porque hemos visto en él un paladín más de la causa de los oprimidos. Los socialistas de Puertollano pueden estar satisfechos. Su periódico, al nacer, viene sin estigmas, claro, con unos propósitos definidos. De cara al enemigo. Y esto debe darles ánimo para sostenerle contra todos los obstáculos que puedan oponérseles.

Nueva publicación esperantista. — La Federación Internacional de los Obreros del Transporte, de Amsterdam, publica, además de su periódico mensual «I. T. F.», un «Comunicado de prensa» quincenal, con noticias de actualidad sobre la industria de los transportes. A las ediciones actuales en inglés, castellano, francés, alemán y sueco acaba de agregarse una edición esperantista, que servirá como punto de apoyo para los obreros del transporte que hablen ese idioma, cuyo número, especialmente entre los ferroviarios, aumenta constantemente. Pueden obtenerse números de muestra y mayores detalles en las oficinas de la I. T. F., Vondelstraat, 61, Amsterdam. W.

Homenaje a don Jesús Rodríguez. — Un grupo de amigos de don Jesús Rodríguez («Guerrita Chico»), como homenaje a sus desvelos en pro de los indigentes de Madrid, ha acordado ofrecerle un banquete, formando la Comisión organizadora don Francisco Segovia, don David Macías, don José L. Barberán, don Rafael Chacón, don José López Baeza y don Domingo Rubio.

Mitin de higiene social.—El domingo se celebró en el teatro Eldorado otro nuevo acto de divulgación de higiene social, en el que tomaron parte los doctores Piga, Albiñana, Soler Soto, Prieto Pazos y Navarro Fernández.

Instituto Hispano Americano de Relaciones Culturales.—Mañana, a las siete de la tarde, dará una conferencia en la Sociedad Económica de Amigos del País don Baldomero Argente, que disertará sobre «La tregua aduanera y la paz».

El general Barrera desmiente su dimisión

BARCELONA, 3. — El capitán general, señor Barrera, ha desmentido su dimisión, diciendo que siempre se hallará donde el Gobierno le ordene para servirle con toda lealtad.

Petición de indulto

SEVILLA, 3.—Las madres de los presos han dirigido una instancia al jefe del Gobierno pidiendo un indulto para delitos sociales y comunes.

Una agresión

GERONA, 3.—Un desconocido que se ocultaba detrás de un árbol disparó sobre Pedro Chaparp, hiriéndole gravemente.

La policía busca al agresor.

Accidente en la Exposición de Sevilla

SEVILLA, 3.—Cuando funcionaba la montaña rusa en el parque de atracciones de la Exposición fué despedido de una vagoneta José Portillo; se agarró a otra y fué arrastrado por ésta. Resultó gravísimamente herido.

El crimen de un beodo

GIJON, 3.—Hallándose a la puerta de su casa, en Casanes, el matrimonio compuesto por Raimundo Casas y Nicasia Cifuentes, Manuel Torres, que se hallaba embriagado, los acometió a hachazos, dejándolos moribundos.

El agresor huyó, pero fué detenido.

El mayor pacifista del mundo

NUEVA YORK, 3.—MacDonald ocupó el primer lugar entre las doce personas del mundo cuya influencia es más efectiva en favor de la paz mundial, según una encuesta del «World Chrity Magazine».

Los otros que recibieron mayor número de votos fueron Briand, Hoover, lord Robert Cecil, Kellogg, senador Root, general Smuts y Enrique María Remarque, autor de «Sin novedad en el frente».

Protesta del concejal socialista

LLANO DEL BEAL, 3.—En cumplimiento del acuerdo del Comité Nacional, ha tomado posesión del cargo de concejal del Ayuntamiento de Cartagena el compañero Pedro Peñalver, el que comenzó a formular la protesta correspondiente contra el modo de constituir los Ayuntamientos; pero el alcalde de la dictadura, que presidió la sesión, no permitió hablar a nuestro amigo, añadiendo que no constaría en acta la protesta.

También intentó hablar en el mismo sentido que Peñalver el concejal liberal don Diego González; pero todo inútil: el alcalde, aun cesante, siguió siendo dictador.—Visiedo.

Nueva Sociedad

TARAZONA DE LA MANCHA, 3.—En el pueblo de Montalbos se ha constituído una Sociedad obrera, con la que mantenemos relaciones sindicales y para ayudarnos mutuamente en cuantos casos se precise y defendernos de la burguesía.—J. P.

EL SOCIALISTA en Alicante

Nuestro diario se vende en Alicante en los sitios que a continuación se indican:

Plaza de la Constitución. (Quiosco de José Liedó.)

Frente al mercado de abastos. (Quiosco de José Iriés.)

Alfonso el Sabio. (Quiosco de Daniel Rodríguez.)

Plaza de la Constitución. (Quiosco de Manolo.)

LEYENDO LIBROS

La «Colección Labor», respondiendo fielmente a su carácter de biblioteca de iniciación cultural, ha publicado un nuevo volumen—que comprende los números 226-227 de su edición general—dedicado a aumentar los importantes fondos de su sección VIII, Ciencias jurídicas.

Lleva por título este volumen «Introducción a la Ciencia del Derecho», y su autor, el profesor Theodor Sternberg, ha logrado sistematizar didácticamente toda la rica y compleja vida del derecho del mundo civilizado.

Se ocupa en primer término Sternberg del problema previo indispensable en todo estudio científico: el de los métodos y fuentes del Derecho; examina después las manifestaciones históricas de éste, en especial la historia del Derecho romano y del Derecho alemán, siguiendo en ocasiones el camino iniciado por el maestro Savigni, y estudia ampliamente la Filosofía del derecho, terminando su interesantísimo trabajo con la exposición de un sistema de Derecho, en el que se examinan magistralmente los conceptos fundamentales—sentidos objetivo y subjetivo del Derecho, sujeto, objeto y relación jurídica—y con un análisis final de la estructura del Derecho privado.

Merece mención aparte el capítulo XVI del libro III, que contiene el estudio concreto de la Filosofía del derecho. Se trata en dicho capítulo de la Etica de la profesión jurídica, afirmando que en el jurista las facultades adquiridas (erudición y rutina prácticas) no sirven por sí solas para nada, pues la profesión de jurista es más bien una profesión de «personalidad» como la del maestro, la del artista o la del sacerdote, y es de sumo interés en ella la parte humana, propiamente de hombre, que el jurista posea.

«Conocimiento del mundo emparejado con una profunda seriedad moral; humanitarismo unido a un rigor inflexible puesto al servicio de la idea del Derecho, y, finalmente, la más alta libertad de espíritu, que también se concilia con la disciplina firme, porque precisamente es hija de ella», dice Sternberg que son las cualidades ideales del jurista, opinión tan autorizada como certera y prudente, que suscribimos de manera total.

La traducción está cuidadosamente hecha por don José Rovira y Armengol, de la segunda edición alemana, y la parte tipográfica del libro ha sido ejecutada con la corrección y claridad peculiares de esta Editorial.—**Alfonso Maeso.**

—

«El occidente de oro», por Luigi Motta. Editorial Maucci. Cinco pesetas.

He aquí una obra más del conocido escritor aventurero compañero de Salgari, en la que con su acostumbrado estilo descriptivo nos presenta, entrelazados con el argumento de la obra, los paisajes de bosques vírgenes, la idosincrasia de sus habitantes, etc.

Es, pues, una obra de aventuras escrita con el estilo peculiar de este conocido escritor.—**I. R.**

—

«La ciudad azul y blanca», por Julio Cola. Renacimiento. Cuatro pesetas.

Bella producción literaria es esta novela, en la que su autor, gran conocedor de la idiosincrasia argentina, traza magistralmente sus costumbres, placeres y vicios, lo que, entremezclado con la historia de una pasión amorosa—insustituíble en toda novela moderna—, da lugar a que el señor Cola exponga sus puntos de vista sobre la actual juventud en párrafos tan claros como el siguiente: «Ahí tienes—indicó el poeta—el sentir de nuestra juventud. Fervor extraordinario por los deportes, indiferencia terrible por los problemas nacionales.»

A nuestro entender, el señor Cola tiene, desgraciadamente, un punto de razón al poner estas palabras en boca de uno de sus personajes, pues en España es mayor la pasión por deportes y toros que por los problemas de índole nacional que están sin resolver. Pero también hay una gran cantidad de jóvenes estudiosos e interesados en el mejoramiento de la Humanidad, como lo demuestra las contestaciones recibidas por «El Sol» a su encuesta.

Además, escudándose en el personaje de un periodista bonaerense, el señor Cola expone su ideología política, censurando a todos los demás partidos políticos, cosa que nos parece injusta, toda vez que no es el partido radical el único que labora por el más brillante porvenir.

Pero aun después de leer esta declaración de ideología paramente radical, hemos de decir que «La ciudad azul y blanca» es una buena novela, por su estilo literario ameno e interesante.—**Rodríguez-Mendieta.**

—

«La conjuración de Catilina» y «La guerra de Yugurta», por Cayo Salustio Crispo.—2,50 pesetas.

En la colección de «Las cien mejores obras de la literatura universal», que edita la Compañía Ibero-Americana de Publicaciones, han aparecido estas dos obras de Salustio, únicas que han llegado completas a nuestra época.

Filósofo, y seducido por la política, Salustio Crispo intervino con gran intensidad en ella en los años 70 a 50 antes de Cristo, aproximadamente; pero habiendo sufrido un rudo tropiezo en su carrera política al ser enviado por César como procónsul a Africa, se retiró de la política y se dedicó a escribir libros para esclarecer la historia romana, y fruto de este trabajo son estas dos obras, hechas con esa intención, y que se encuentran exentas de todo partidismo o tendencia política.

Gran demócrata demuestra ser en la exposición de los hechos, aunque únicamente aparezca como tal al enjuiciar la obra individual de Yugurta o Catilina. Entonces, sí; entonces es cuando se presenta como un demócrata amante de la República y rencoroso contra sus enemigos.

Pero, a pesar de esto, él, más que otra cosa, lo que demuestra es ser un gran historiador imparcial, justo y amante de la moralidad y de la honestidad políticas. En cuanto al estilo literario, cautiva de tal manera por su bien hilvanada prosa, además de lo interesante del asunto, que causa un gran deleite leer estas páginas, que, aunque de remotísimos tiempos, encierran un gran número de enseñanzas, algunas de las cuales pueden aplicarse al presente.

Por todo esto creemos que la Compañía Ibero-Americana de Publicaciones se ha apuntado un nuevo éxito a los ya conseguidos anteriormente al divulgar a precios populares estas obras, verdaderas joyas de la literatura clásica.—**Mendieta.**

—

«Filosofía. Investigaciones intuitivas», por Francisco Pérez González. Imprenta Clásica Española. Cuatro pesetas.

Nos ha gustado esta obrita del señor Pérez González. Bien estudiada, bien meditada y bien expuesta, ella nos convence a las primeras páginas. Además, muy instructiva. Vese que el autor domina muchas materias que culminan en la Filosofía. No importa que se declare católico. Bien; mejor es ser algo que no ser nada. Al fin, acaba concediendo la supremacía a la Naturaleza. Bien, decimos, la obra; no así el libro como tal libro. Aconsejamos al autor se mire más en la búsqueda de impresores que plasmen su pensamiento. Es una pena que una obra que se lee con gusto nos haga dar tantos saltos en el asiento—tantos como faltas de ortografía y de sentido común tiene—. Y si ellas son del autor, el impresor no debió acceder a que figurara su nombre al frente de tal horror.

Y no sabemos si esto encajará aquí; pero es ya hora de acabar con los malos libros que salen de las malas prensas.—**J. A.**

Continúa la huelga

BOMBAY, 3.—Los obreros huelguistas han negado a sus representantes autorización para continuar las negociaciones con la Compañía ferroviaria. Están dispuestos a no reanudar el trabajo.

La salud del príncipe de Gales

LONDRES, 3. — Noticias de buen origen dicen que el príncipe de Gales, aunque sigue indispuesto, no ofrece inquietud su estado.

Espectáculos

GRAN METROPOLITANO. — Todos los días, ¡VOLGA! ¡VOLGA!, espectáculo de incomparable emoción. ¡VOLGA! ¡VOLGA! es un alarde de grandiosa presentación. ¡VOLGA! ¡VOLGA!, triunfo sin igual.

FUENCARRAL.—Hoy, último día del Niño de Madrid y Niño del Museo en EL ALMA DE LA COPLA. Terminada la representación, harán fin de fiesta, interpretando sus mejores estilos.

CALDERON.—Hoy, a las seis y media, «Doña Francisquita», por Peñalver, Gloria Alcaraz, Paquita Morante y Cuevas. Por la noche, «El huésped del Sevillano», por Felisa Herrero y Delfín Pulido. Dirigirá la orquesta el maestro Guerrero.

Funciones para hoy

ESPAÑOL.—A las seis y media y diez y media, LOS TRES MOSQUETEROS.

GRAN METROPOLITANO. — Teléfono 36326. Compañía Rambal de grandes espectáculos.—A las seis y media y diez y media, ¡VOLGA! ¡VOLGA! (éxito incomparable).

COMEDIA.—A las cuatro (Teatro Pinocho), última representación de PIPO, PIPA Y EL DRAGON.—A las seis y media, SIXTO SEXTO.—A las diez y media, SIXTO SEXTO.

REINA VICTORIA. — A las seis y cuarto, El monje blanco.—A las diez y cuarto, El monje blanco.

CALDERON. — A las seis y media, Doña Francisquita.—A las diez y media, El huésped del Sevillano.

LARA.—A las seis y cuarto, La mala memoria y Para ti es el mundo.—A las diez y media, Para ti es el mundo.

ESLAVA.—A las seis y media y diez y media, La Picarona.

COMICO.—A las seis y media, De los cuarenta para arriba...—A las diez y media, Los que tenemos cincuenta años.

INFANTA ISABEL. — A las seis y media y diez y media, La condesa está triste...

FUENCARRAL.—A las seis y media y diez y media, EL ALMA DE LA COPLA. Niño del Museo y Niño de Madrid.

INFANTA BEATRIZ. — A las seis y media y diez y media, Marquilla Terremoto.

MARAVILLAS.—A las seis, La carcajada.—A las diez y media, Del infierno a la gloria.

ROMEA.—A las seis y media y diez y media, ¡Por si las moscas!

MARTIN. — A las seis y media, Mi mamá política y Cha-ca-chá.—A las diez y media, Motetes y bulerías y El gallo.

NAVON.—A las seis y cuarto y diez y cuarto, Gente seria y Los cabezorros.

PRICE.—A las seis y media, Los cadetes de la reina y La revoltosa.—A las diez y media, Las golondrinas.

Los médicos calman su TOS con PASTILLAS CRESPO

En la Casa del Pueblo

CERRADORES Y REPARTIDORES DE PERIODICOS

Se aprobaron las cuentas, las altas y bajas y las gestiones de la Directiva.

También se aprobó el contrato de trabajo firmado con la Empresa de «Más» y la actuación de la Directiva con motivo de un conflicto.

Se resolvieron diversos asuntos de régimen interior de acuerdo con el criterio de la Directiva.

En el turno de proposiciones se aprobó una presentada por la Directiva, por la que se concede un voto de gracias a las Empresas y compañeros que hicieron donativos a la Sociedad con motivo de su 29.º aniversario, y se acordó que la elección de cargos se efectuase por papeletas.

La elección dió el siguiente resultado:

Presidente, Fernando Benavente, reelegido; vicepresidente, Mariano Gil; tesorero, Félix Calvo, reelegido; contador, José Ortega; secretario, Raimundo Barbero, reelegido; secretario de actas, Antonio Rodríguez; vocales: Cruz de Rivas, Tomás Ortiz, reelegido, y Fidel Martín

Mesa de discusión: Presidente, Pablo Cervera; vicepresidente, León Manzanero; secretarios: Joaquín Ballesteros y Justo Sotillo

Comisión revisora de cuentas: Felipe Ruiz, Juan Benito Manzanares y León Manzanero, efectivos; Saturnino Pastor y Luis Jiménez, suplentes.

PAN FRANCES

Se aprobaron las cuentas de la Sección del segundo, tercero y cuarto trimestres de 1929.

Asimismo se aprobaron las gestiones de trámite del Comité de Sección y las cuentas del Sindicato de los trimestres segundo, tercero y cuarto de 1929.

Se discutió un escrito, firmado por varios asociados, en solicitud de que se retiren del Comité paritario los vocales obreros.

Fué desechada la proposición.

Sin discusión quedó aprobada la Memoria del Comité central del Sindicato, y se nombró vocal del Comité de Sección a Inocencio Verdeal.

BISELADORES, CORTADORES DE LUNAS Y SIMILARES

En junta extraordinaria, la Directiva dió cuenta de la aprobación gubernativa del reglamento del Montepío. Quedó éste constituído, nombrándose para el mismo los cargos siguientes:

Benito Gutiérrez, presidente; Agustín Muñiz, secretario; Guillermo Martín, tesorero-contador.

Se acordó que funcione el Montepío a partir del 1 de este mes.

Después, en junta ordinaria, se aprobaron las cuentas del cuarto trimestre de 1929 y la revisión de cuentas anteriores hecha por la Comisión especial que se nombró a tal efecto.

Como consecuencia de esta revisión se juzgó la conducta societaria de un asociado y se acordó imponerle el correctivo de suspenderle del derecho de voz y voto durante dos años e inhabilitación perpetua para ejercer cargos.

La Directiva informó de haber dado su conformidad la Patronal a las cuentas de los socorros de enfermedad; se aprobó la gestión de la Directiva relativa a una velada organizada por unos compañeros; se aprobaron varios correctivos por incumplimiento del reglamento; se acordó conceder un socorro de enfermedad; se aprobó la gestión de la Directiva, por la que ésta consiguió que un taller reconociera a la Sociedad y firmase unas bases de trabajo; se juzgó la conducta societaria de un asociado y se le impuso el correctivo de un año de suspensión de derechos y conminarle a que pague todos los cupones que adeuda; se resolvieron discursos asuntos de régimen interior; se acordó que el nuevo reglamento aprobado recientemente entre en vigor el 1 de próximo abril, y que, a partir de esa fecha, se conceda el subsidio de parados.

Se procedió a la elección de cargos, resultando elegidos los siguientes compañros:

Pedro Loza, presidente, reelegido; Daniel González, vicepresidente; Alvaro Viñas, tesorero; Santiago Ibarra, secretario primero; Emilio Blanco, secretario segundo; Mariano Panadero, contador; Segundo Llorente, vicecontador; Ricardo Viñas, Francisco Merino y Gil Sánchez, vocales; Agustín de la Morena, bibliotecario.

Revisora de cuentas: Francisco Gómez, Leovigildo Seguís y Francisco López Palazuelo.

Mesa de discusión: Victoriano Jiménez, presidente; Venancio Viñas y Enrique García, secretarios.

REUNIONES PARA HOY

En el salón grande, a las seis de la tarde, Marmolistas.

En el salón terraza, a las seis y media de la tarde, Empedradores.

¿Qué hacen los socialistas?

Este interesante artículo de Araquistáin, publicado en EL SOCIALISTA, ha sido nuevamente editado para atender las demandas que de él se nos hacen.

PRECIO DE VENTA

Ejemplar editado en papel satinado fino, con el retrato del autor	0,05 pesetas.
Desde 100 ejemplares en adelante, cada centenar	3,75 —
Ejemplar pegado en cartón, con ojete y cordón de seda, artísticamente hechos, para ser colocado en las Secretarías, cada uno	0,35 —

Certificado y franqueo por cuenta de la Administración.

Los pedidos, acompañados de su importe, a EL SOCIALISTA, Carranza, 20. Apartado 10.036. — MADRID (X).

Obras de Cooperación

GANTE, 1924.—LA COOPERACION EN EL MUNDO (Participación de España en la Exposición de Gante), por Antonio Gascón y Miramón.

DINAMARCA AGRICOLA Y COOPERATIVA, por Antonio Gascón y Miramón.

ESTUDIOS SOBRE EL REGIMEN DE LAS COOPERATIVAS, por Antonio Gascón y Miramón.

DOCTRINA COOPERATISTA, por Juan Ventosa y Roig.—Precio, 25 céntimos.

LAS COOPERATIVAS OBRERAS, por Juan Ventosa y Roig.—Precio, 1,50 pesetas.

COMO SE FORMA UNA COOPERATIVA, por Felipe Gómez Cano.—Precio, 1,50 pesetas.

ASPIRACIONES, ANTECEDENTES Y CARACTERISTICAS DE LA COOPERACION DE CONSUMO, por Rafael Heras Novajas.—Precio, 35 céntimos.

HACIA LA ACTUACION INTEGRAL, por Regino González.—Precio, 30 céntimos.

Pedidos a la Librería de EL SOCIALISTA, Carranza, 20, Madrid.

SUSCRIPCIONES:
Madrid, un mes . . . . . 2,50 pts.
Provincias, trimestre. . . . . 9 —
25 ejemplares, 1,75 ptas.

EL SOCIALISTA

PUBLICIDAD
PÍDANSE TARIFAS
Los anuncios se admiten en esta Administración de 9 de la mañana a 12 de la noche.

ÓRGANO CENTRAL DEL PARTIDO OBRERO

La invasión solapada

En los Estados Unidos hay cuatro millones de habitantes de origen italiano. Mussolini ha tratado siempre de colocarlos bajo su férula como a los de la península, sin cuidarse de distinguir entre los que han conservado su nacionalidad de origen y los que han adquirido la norteamericana. Estaba a punto de conseguirlo, cuando un resonante artículo de Marcus Duffield en el «Harper's Magazine» atrajo la atención pública sobre este punto.

Duffield mostraba que el «duce» había logrado establecer en los Estados Unidos una organización política que hacía las veces de un verdadero Gobierno oficioso, el cual, para imponer su autoridad, no vacilaba, si llegaba el caso, en violar los derechos más legítimos de ciudadanos americanos.

Este «Gobierno» dependía de la Oficina para el fascismo en el extranjero, dirigida desde Roma por Pietro Pariní, y que extiende su actividad por todo el mundo. Pietro Pariní ha ido con frecuencia a los Estados Unidos en viaje «de inspección».

El «Gobierno» ejercía su autoridad por medio de la Liga fascista de América del Norte, al frente de la cual se hallaba Thaon di Revel, enviado desde Roma expresamente. La Liga organizaba ramas locales, llamadas «fascios», a las cuales eran «invitados» a pertenecer los italianos bastante influyentes para poderlos utilizar. Tales organismos eran muy parecidos a los de los «fascios» que funcionan en Italia; eran, por lo tanto, organizaciones militares.

Los miembros de ellas prestaban un juramento que los obligaba a la fidelidad para con el Gobierno fascista. Cada «fascio» estaba dirigido por tres delegados del centro, y éstos imponían en él una disciplina totalmente militar. Existía un Tribunal («Corte di disciplina»), organizado con arreglo al modelo de los Tribunales «especiales» de Italia y provisto de los poderes necesarios para imponer castigos rigurosos.

El más leve de ellos era retirar al delincuente la tarjeta de miembro. Esto parece muy legítimo y hasta anodino a quienes ignoran la sabia perfección con que está organizado en los Estados Unidos y en Italia el boicoteo de los excluídos y de sus parientes. Hay pocos italianos en América que no hayan dejado en su país parte de la familia, a veces sus hijos o su esposa. Estos desgraciados pagaban con la más dura persecución, frecuentemente con el envío a las islas, la expulsión del «fascio» americano aplicada a su padre, a su hijo o a su marido.

El que había sido privado de tarjeta no podía concertar negocio alguno con un italiano «fiel» ni en América ni en Italia. Perdía la representación de las firmas italianas, no podía comprar géneros en la Península, ni, por tanto, vender las especialidades del país en América, ni ser empleado allí por una casa italiana. No podía abrigar la esperanza de volver jamás a Italia, ni aun para despedirse del padre o la madre moribundos. Cada miembro quedaba obligado a hacer lo posible porque perdiesen los puestos que tuvieran. Y si todo esto no bastaba para traerlos «al buen camino», estaba expuesto a ser víctima del estilete, del incendio o del robo, cuyos autores nunca solían ser habidos.

El que tenía la tarjeta, por el contrario, era un soldado al servicio de Mussolini. Debía obedecer, con arreglo al juramento prestado, cuanto se le ordenase, aun cuando la orden tuviese alguna relación con las acometidas de estilete, los incendios o los robos de que acabo de hacer mención.

Gracias a esta organización, el italiano de América estaba obligado al servicio militar, así como sus hijos, aunque fuese ciudadano norteamericano. En cuanto a él, se le enviaba fuera del país, o se le reservaba para que lo realizase al primer viaje que hiciera a Italia; en cuanto a sus hijos, era preciso además que los enviara a escuelas especiales, y fuera de éstas se les daba una enseñanza general que era realmente militar, y que los diarios italianos de América designan constantemente como organizaciones de vanguardia, es decir, como organizaciones en las que los jóvenes italianos aprenden el oficio de las armas antes de ingresar en la milicia.

El italiano de los Estados Unidos tenía incluso que pagar los impuestos italianos, singularmente el de celibato. Si se negaba, ya hemos visto que el «Gobierno» italiano oficioso tenía poderosos medios de coerción, y además el fisco de Mussolini podía hacer pagar a los parientes. Cítase el caso de una madre italiana, que se había quedado en el país, y que tuvo que pagar una importante cantidad porque su hijo no había pagado en los Estados Unidos el impuesto de soltería.

Estos procedimientos habían permitido a Mussolini extender su imperio sobre una población inmensa, y que dependía de él casi lo mismo que si no hubiese abandonado el suelo donde campan sus milicias. Todos los periódicos italianos de América, excepto dos, los tenía a su devoción, así como todas las Cámaras de Comercio, todas o casi todas las firmas comerciales y los Bancos. Veía llegado el momento en que no tendría oposición italiana al otro lado del Atlántico y en que arrastraría en favor suyo hasta a la propia opinión americana. Sus seides afirmaban que para la próxima guerra sacaría centenares de miles de soldados de la tierra del Tío Sam. El fascismo pensaba haber «colonizado» ya las tierras de aquél, cuando tan fantásticos sueños se desvanecieron de repente.

El artículo del «Harper's Magazine» provocó una interpelación en el Senado. Míster Stimson ordenó abrir una información, y ello bastó para que el «Gobierno oficioso» se sintiera disgustado. El embajador de Italia en Wáshington tuvo que desautorizar en seguida la Liga fascista, cuyo carácter oficial no ofrecía duda a nadie y que era dirigida desde Roma por la Oficina para el fascismo en el extranjero, cuyo inspirador era Mussolini en persona. Algunas semanas después quedaba disuelta la Liga. Lo anunciaron todos los periódicos americanos, pero lo ignoran todavía los italianos de Italia.

Mussolini marchó para la conquista de los Estados Unidos y ha vuelto sin gloria.

Esto prueba una vez más que su invasión insidiosa no es peligrosa verdaderamente sino para los países que no tienen valor para reaccionar.

Luis de BROUCKERE

Otro socialista octogenario

Karl Egon Frohme

Reciente tolavía la celebración del octogésimo aniversario del nacimiento de Eduardo Berstein, los socialistas alemanes han festejado con el mismo motivo a otro camarada veterano, Karl Egon Frohme, que el 4 de febrero cumplió los ochenta años.

Este camarada fué aserrador de profesión, y entró, siendo aún muy joven, en la Sociedad general de trabajadores alemanes fundada por Lassalle. Durante la guerra franco-prusiana de 1870-71 sostuvo la idea de la armonía entre los pueblos. La agitación que promovió en favor del plebiscito en Alsacia-Lorena como único medio de resolver la cuestión de los sentimientos nacionales de ambos territorios, le valió un proceso por delito de alta traición, en el que no llegó a recaer sentencia.

Luego dirigió en Francfort el diario lassaliano «Volksfreund», y en 1874 tomó parte en el Congreso de Bruselas con Paul Kerston, y en unión de éste defendió, en contra de muchos congresistas, la idea del movimiento obrero democrático contra el anarquismo.

Cuando, en 1875, las fracciones del movimiento obrero se reconciliaron en Alemania, Frohme ingresó en el Partido unificado. La ley contra los socialistas le proporcionó muchas persecuciones, entre ellas nueve meses de prisión.

En 1881 fué elegido diputado al Reichstag, donde intervino especialmente en cuestiones de legislación social, y al que perteneció más de cuarenta años.

Cuando fué abolida la ley contra los socialistas, Frohme adquirió un lugar preponderante en el movimiento de Hamburgo, al cual consagró todas sus energías. Era redactor del «Hamburger Echo» y se interesaba mucho en la propaganda cooperatista.

Después de la guerra se dedicó casi en absoluto a fomentar los esfuerzos culturales de la clase obrera.

¡Ah!! ¡Qué pronto se pierden las memorias! Antes del golpe de septiembre nadie había perdido la confianza en la confianza: ha bastado que los tiempos duros azotasen a todos para que los favorecidos de ayer se consideren agraviados hoy. (De «El Imparcial».)

RETAZOS

Recientemente se tomó por el Gobierno el acuerdo de autorizar a todos los castigados por la dictadura al pago de aquellas célebres multas, tan arbitrariamente impuestas, para que dirijan a los Tribunales o Centros correspondientes la reclamación fundamentando su derecho a la devolución de las mismas.

El Gobierno hace la salvedad de que, como el importe de esas multas no ingresaron en el Tesoro, no es éste quien tiene que devolverlas. Y como se dará el caso probablemente, más bien con toda seguridad, de que las Centros de Beneficencia a quienes se favoreciera con ese dinero habrán dispuesto de él, lo lógico y natural es que esas cantidades las reintegren quienes, usurpando un poder, aprovecharon la inmunidad del cargo para cometer toda clase de atropellos.

Suscribíos a EL SOCIALISTA

* * *

Hace algunos días, en la Sociedad «La Unica», dió un conferencia muy notable el señor Ayats. El tema versó sobre la «organización» de la Compañía Telefónica Nacional de España.

Dentro de los puntos exactos que señaló el señor Ayats en su conferencia, hay algunos que no responden a la realidad, pues ésta es superior a lo publicado. La International Telegraph and Telephone percibe un tanto por ciento de los beneficios «brutos» de la Telefónica de España mucho más elevado que lo que ha señalado el señor Ayats en su conferencia, aparte de esas otras mil «gabelas» de que también disfruta la citada International Telegraph. Y, a pesar de toda esa francachela en la repartición de beneficios, todavía hubo un excedente en el último ejercicio de unos cuantos millones de pesetas. Y al personal cada vez le merman algo de sus derechos y le fijan los sueldos limitándole los ascensos en el porvenir a una cantidad ridícula. El servicio es admirable; ¡pero a qué precio si tuviera que incautarse el Estado de la Compañía!

Por eso será preciso estudiar en momento oportuno las condiciones de la concesión y revisar los gastos de instalación, compras de líneas, materiales, edificaciones, mobiliario y, en fin, todos esos cientos de cuentas tan complejas y enigmáticas algunas de ellas que componen la contabilidad de la Compañía Telefónica Nacional de España.

Y en relación al personal, también deberá averiguarse si se ha hecho alguna cosa rara en las hojas de conceptuación para justificar un despido que no tiene justificación.

* * *

Algunos periódicos financieros defienden denodadamente la continuación del actual régimen del Monopolio de Petróleos. Todos los monopolios, como tales y con carácter particular, son antieconómicos y encierran un fondo de inmoralidad. El hecho de que en el pasado año el monopolio haya dado un ingreso a la Hacienda de 140 millones de pesetas confirma nuestro aserto. Si a estos 140 millones se le agregan lo que se invierte en esas enormidades de sueldos, dietas, comisiones, etc., etc., que gozan muchos privilegiados, se verá claramente que el monopolio debe subsistir, pero por el Estado directamente y bien organizado, sin que sean necesarios tantos Consejos, Delegaciones, representaciones, que merman en una proporción enorme los ingresos.

GOBIERNO CIVIL
DE MADRID
SECRETARIA
Negociado Sección 5ª Trabajo
Número 98

No habiendo cumplido Vd. lo que solemnemente prometió en este Gobierno respecto al contrato de trabajo que tiene suscrito con el Sindicato libre de panaderos, desobedeciendo al mismo tiempo las órdenes de mi autoridad, he resuelto imponer a Vd. la multa de quinientas pesetas que habrá de hacer efectivas en papel de pagos al Estado en el término de quinto día, a contar desde la notificación de esta resolución, en la Sección 5ª de este Gobierno; previniéndole que contra esta multa puede interponer el recurso de alzada correspondiente ante el Excmo. Señor Ministro de la Gobernación, en el plazo de diez días, previa consignación de la multa en la Caja general de Depósitos.
Dios guarde a Vd. muchos años.
Madrid 2 de Julio de 1928
El Gobernador,
Carlos Martínez

Señor Don Luis Llama.
Dueño de la tahona de la calle del Amparo nº 97

Para muestra...

Con el fin de que la clase trabajadora no se haga ilusiones ante el cambio externo que ha experimentado la vida política española, exponemos a su consideración este botón que seguramente ha de hacerles ver con claridad.

No es un secreto que frente a la política social del anterior ministro de Trabajo estuvo en todo momento la del ministro de la Gobernación, Martínez Anido.

Pues bien; cuando ese señor trasplantó a Madrid el sindicalismo libre puso la vista en la industria de la panadería como vivero el más apropiado para hacerla florecer.

Colaborador entusiasta en esta obra lo fué el gobernador, señor Martín Alvarez, quien no se recató en manifestarlo así a una representación del Sindicato de las Artes Blancas que fué a su despacho a reclamar sobre el constante despido de cuadrillas de obreros que se negaban a dejar de pertenecer a la Casa del Pueblo para ser alta en el Sindicato libre, llegando al extremo de imponer una multa de 500 pesetas a un patrono que se negaba a despedir a sus obreros «por este solo hecho».

Como pudiera ponerse en duda cuanto decimos, publicamos por separado la comunicación que a tal efecto firmó el señor Martín Alvarez, a la que hemos de hacer las aclaraciones siguientes:

El referido patrono no prometió nada ni solemnemente ni de ninguna manera en el Gobierno civil, sino que solamente manifestó que él no tenía suscrito contrato alguno con el Sindicato libre, ni tenía motivo de ninguna especie para despedir a sus obreros, que eran camaradas nuestros.

A pesar de ello y después de pagar las 500 pesetas, tuvo que despedir a sus obreros ante la conminación de otra multa mayor, haciendo entrega al Sindicato de las Artes Blancas del oficio del gobernador, en justificación de su conducta.

Por eso obra en poder de nuestros camaradas el original de ese oficio, del cual se hablará en su día en donde haya lugar, y de cuyo hecho está ya informado el actual Gobierno.

Un gobernador civil que procedió así ¿es una garantía al cambiar de política?

La opinión pública juzgará.

El "mosquetero" Vitórica

El señor conde de los Moriles, que en Madrid es más conocido por Vitórica, dueño de una finca que durante años y años estuvo defendida por una valla en la calle de Cedaceros, ha dirigido un brioso escrito al Centro de Acción Nobiliaria — a la Diputación Permanente de la Grandeza para que se agrupen todos los aristócratas al grito de ¡viva el rey!

«La Nación» de anoche inserta el precioso escrito de Vitórica, y en uno de los párrafos del comentario dice esto:

Se ha dado el caso insólito de que grandes de España asistieron al acto de la Zarzuela y a alguno se le viera aplaudir y otros mostraran después su conformidad con el discurso del señor Sánchez Guerra, quizá porque no se dieron cuenta de su alcance o porque su pasión política se impuso al buen sentido.

La actitud del conde de los Moriles encontrará seguramente eco en la Diputación de la Grandeza y en el Centro de Acción Nobiliaria.

Es verdaderamente curioso que los grandes de España hayan aplaudido las cosas que se han dicho en la Zarzuela.

Los nuevos jueces municipales

Los nuevos jueces municipales de Madrid han tomado posesión de sus cargos. He aquí la lista.

Buenavista, don Luis Casuso; Centro, don Fructuoso Cid; Congreso, don Francisco Marcos Pelayo; Chamberí, don José Félix Huerta Calopa; Hospicio, don José Cortés y López; Hospital, don Manuel Muntañola; Inclusa, don Federico Enjuto; Palacio, don José Valverde; Latina, don Pedro Muntañola, y Universidad, don Luis Naharro.

Don Fulgencio de Miguel ha sido nombrado para presidir la Junta local de Reformas sociales. ¿Cuál es la misión de este organismo? Aplicar las leyes sociales. ¿Está don Fulgencio en situación moral para desempeñar esa función? ¿Tiene independencia para sancionar multas por infracciones legales un señor que preside el gremio de tenderos? Por lo demás, don Fulgencio ha sufrido las siguientes sanciones:

Por faltar a la ley de Jornada mercantil: el 2 de junio de 1926, 25 pesetas; el 21 de febrero, apercibido; el 25 de agosto, 250 pesetas de multa; el 12 de diciembre de 1927, apercibido.

Por faltar a la jornada de ocho horas: el 22 de diciembre de 1925, apercibido; el 12 de diciembre de 1927, 50 pesetas de multa.

Por faltar a la ley del Descanso dominical: el 18 de junio de 1926, 250 pesetas de multa.

Con este historial, ¿se puede sentar don Fulgencio de Miguel en la presidencia de la Junta local de Reformas sociales?

Nosotros no nos dejaríamos presidir por él.

Grave conflicto en el puerto de La Luz

LAS PALMAS, 1.—Se avecina un grave conflicto en el puerto de La Luz por despido de una gran parte de empleados de las Compañías inglesas consignatarias de vapores y suministradoras de carbón en el indicado puerto.

Todas esas Compañías viven prósperas gracias a la generosidad del Estado español que les brindó magníficas zonas portuarias para establecer depósitos de carbones, mercancías generales, talleres, varaderos, muelles y otras comodidades, desarrollando negocios enormemente productores, y ahora, sin consideración ninguna y con la vista puesta solamente en sus intereses, esas Compañías se fusionan en una sola, acaparando las diferentes concesiones que disfrutan por separado, monopolizando el puerto de La Luz, y si otras Compañías pretenden establecerse en él, no podrán hacerlo.

El perjuicio que esa fusión determinará en los empleados es grande y de gravedad, pues se trata de personal que no puede improvisar un nuevo medio de vida, ya que llevan veinticinco y más años de permanencia en una labor determinada al servicio de las Empresas que ahora los despiden.

Añadamos a esto que casi todos los empleados se hallan en edad madura y agotados por jornadas agobiadoras y pesadas.

El Gobierno está obligado a intervenir con pleno derecho, ya que esas Empresas han hecho negocio al amparo de las concesiones, y evitar el grave daño que se pretende inferir a obreros españoles.

Berenguer visita a don Melquiades

Ayer le tocó el turno de las visitas a don Melquiades Alvarez, con el que se entrevistó el jefe del Gobierno, general Berenguer.

Nada más natural que esta visita, porque don Melquiades Alvarez tiene idéntica categoría que don Gabino Bugallal, por ejemplo, y ha seguido idénticos procedimientos para traer al Parlamento un grupo de amigos en calidad de diputados cuneros.

Don Melquiades Alvarez, el elocuente mudo, es uno de tantos estadistas al uso en España y al servicio de la monarquía, mientras no se demuestre otra cosa. El, don Melquiades, ha aceptado para sus amigos Alcaldías de real orden y ha echado la zancadilla donde ha podido a los elementos republicanos, aliándose en las elecciones con toda clase de monárquicos y, naturalmente, con los conservadores asturianos.

¡Quién se acuerda ya de aquel famoso discurso de don Melquiades, pronunciado al pie de la estatua de Castelar, en el que pedía a gritos que se le fusilara por la espalda si abandonaba las filas del republicanismo!

Don Melquiades, visitado por Berenguer, es uno de tantos políticos que esperan su hora con la monarquía.

Y de los que no espera nada bueno el pueblo español.

Noticias de Bélgica

RESULTADOS DE UNA BUENA PROPAGANDA

Si para nosotros es un hecho de alegría el dar a conocer a los trabajadores belgas lo que una propaganda bien llevada puede producir de resultados beneficiosos para todas las ramas del movimiento obrero, no resulta tampoco menos interesante para los trabajadores de todos los países conocer lo que nuestros camaradas de la Gran Bretaña han recogido en la banca obrera de la Cooperación, a causa de una buena propaganda.

Cada año la cooperación de la Gran Bretaña dedica el mes de febrero a una propaganda especial por todo el país. He aquí los resultados de febrero de 1929:

Aumento en número de asociados: 306.097.

Aumento de capital: siete millones de libras esterlinas.

Aumento de la Caja de Ahorros: 193.000 libras esterlinas.

Aumento de las reservas: libras esterlinas 873.000.

Aumento de devolución a los cooperadores: 1.300.000 libras esterlinas.

Aumento del personal: 9.600 personas.

La clase obrera organizada de España, ¿no podría organizar algo parecido en favor de EL SOCIALISTA, a fin de hacer de éste un gran periódico, digno de un gran Partido?

EN NUESTROS SINDICATOS

Nuestro viejo camarada Guillermo Solau, secretario nacional de los metalúrgicos desde hace treinta y dos años, alcanzará su retiro en 1 de julio próximo. El conoció la Central de los Metalúrgicos cuando no era nada apenas. Hoy día, dicha Central cuenta con más de 100.000 afiliados y posee numerosos millones en sus diversas Cajas.

Son los camaradas Keuwek (valón) y Tommen (flamenco) los que actuarán como secretario y vicesecretario.

LA HUELGA TEXTIL

En Renaix los obreros textiles, en número de 9.000, habían abandonado el trabajo porque los patronos rechazaban un aumento del 5 por 100 en los salarios.

Después de algún tiempo de huelga, los patronos y el Sindicato socialista textil se pusieron de acuerdo para reanudar el trabajo y examinar la posibilidad de aumentar los salarios.

Como los patronos alargaban indefinidamente estas negociaciones, los obreros decidieron abandonar nuevamente el trabajo. Y con admirable unanimidad fueron todos a la huelga otra vez.

Los patronos acaban de ceder en todo. Los obreros, sin distinción de edad ni de capacidad, han obtenido en sus salarios el aumento que solicitaban, y en el mes de abril próximo se examinarán, de común acuerdo con el Sindicato socialista, los medios de convenir un nuevo aumento.

He aquí lo que puede conseguirse con la unidad de la clase obrera.

UNA LECCION

Para el día en que nuestros amigos los socialistas españoles tengan la mayoría en su país, o la formen con ayuda de otros elementos demócratas, he aquí una pequeña historia, relativa a cómo los banqueros hicieron caer al Gobierno democrático belga—la alta finanza francesa había hecho lo mismo con el ministerio Herriot—:

El lunes 8 de marzo de 1926 el Banco nacional había vendido libras esterlinas 100.000; el martes 9 de marzo vendió otras 100.000. Ante el peligro de esta venta extraordinaria, el ministro católico de Hacienda del Gabinete democrático reunió en su casa a los banqueros del país, haciéndoles un llamamiento a su «patriotismo» y a su «discreción», dándoles, en confianza, detalles acerca de la situación de la Hacienda pública (¡qué ingenuidad!).

Después de esta confidencia, estos banqueros, que hasta entonces no habían comprado más que 100.000 libras esterlinas por día al Banco nacional, «algunas horas después» del llamamiento que se les había hecho a su patriotismo, compraban 300.000 libras esterlinas.

El jueves, 11, el Banco nacional tenía que vender 750.000 libras; el viernes, día 12, se vendieron libras 1.250.000; el sábado, 13, 1.400.000 libras. Fué el lunes, día 15 de marzo, cuando el franco belga hizo su descenso para llegar la libra esterlina a 240.

¿Queréis ahora la prueba de que esos señores no tenían necesidad de tal dinero?

Apenas el Gobierno democrático había caído, la Banca nacional fué obligada a readquirir 2.450.000 libras esterlinas de los 3.900.000 que había vendido la semana precedente.

Pero entonces no se compran ya a 107 francos, sino a una cotización mucho mayor. La diferencia de este costo había sido embolsada por los financieros patriotas.

Ese fué el salario de los Judas que en marzo de 1926 hicieron naufragar el franco y traicionaron al país.

Compañeros, trabajadores de España: haced leer EL SOCIALISTA, para que todos sepan lo que la burguesía es capaz de hacer para impedir que la democracia pueda subir al Poder.

EL BANCO CHAUDON

En otra ocasión hemos hablado de la quiebra habida en la casa de banca Chaudón, de Lieja, por cuyo asunto el señor Tchoffen hubo de presentar la dimisión de ministro de Colonias.

Pues bien: ahora ha habido un inventario en dicho establecimiento bancario, y parece ser que se han quemado muchos e importantes documentos.

La policía ha abierto una información...

José VAN ROOSBROECK

Bruselas, marzo 1930.

Leemos que en algunos sitios los reformistas han renunciado a ir a los Ayuntamientos. No nos explicamos el hecho, porque en Madrid, el señor Cortés Munera, melquiadista, pidió una Tenencia de Alcaldía por orden de su jefe, según declaró en reunión de minorías.

Las señoritas del "Metro"

Hay Empresas que constituyen un Estado dentro del Estado. Tal, por ejemplo, la Compañía del «Metro», que, como la de Tranvías, no admite ciertas injerencias y posee una autonomía peligrosa. La Compañía del «Metro» ha establecido que al contraer matrimonio las señoritas deben cesar en sus empleos.

Para pedirle que derogue esa disposición, una Comisión de dichas señoritas ha visitado al ministro de Fomento.

Es absurda e intolerable la conducta que la Compañía del «Metro» sigue con sus empleados y obreros. Pero esa conducta destaca más en lo que se refiere al personal femenino, mezquinamente pagado y sometido a normas caprichosas inaceptables.

¿Por qué ha de cesar en su empleo la mujer que contraiga matrimonio?

La medida es eminentemente reaccionaria. Y como reaccionaria, ¿no será también inmoral? ¿Es que la mujer casada no puede aspirar a un jornal?

A nuestro juicio, la Empresa del «Metro» tiene bastante con que sus empleados cumplan con su deber.

En este aspecto, por otro lado, no puede exigir mucho la Compañía del «Metro». Porque los salarios que perciben las señoritas, y en general todos los funcionarios, son muy parcos, escasísimos. Nunca compensan el trabajo que realizan las señoritas, que han de luchar con el público.

Además, a nosotros, que no somos sospechosos de reaccionarismo, nos parece una inmoralidad que las señoritas trabajen hasta altas horas de la noche. Ese régimen de trabajo no existe en ningún país para el sexo femenino.

¿Para qué quiere la Compañía del «Metro» exclusivamente chicas jóvenes y solteras? ¿Por qué cierra las puertas a la independencia de la mujer?

Confesamos que, en parte, no vemos esto muy claro. Hay algo turbio en la disposición que determina el despido automático de las señoritas que contraigan matrimonio.

La Empresa de referencia es de las más remisas en conceder derechos a sus empleados y obreros. La mujer casada, cuando trabaja, precisa de atenciones y derechos por parte de las Empresas que no son inherentes a la mujer soltera. Porque al ser madre, las Compañías están obligadas a conceder los permisos pertinentes. Como se trata de explotar a todo el mundo, estas Empresas, tan católicas, olvidan muchas cosas.

Por eso la Compañía del «Metro» quiere señoritas solteras, jóvenes y guapas, que trabajen diez horas, aunque sea de noche; que no reclamen jornales de justicia, y que, al propio tiempo, regalen la vista del público con sus bellos rostros.

A esas medidas de explotación podrían hacer frente las señoritas del «Metro» de otro modo. No hace falta ir a ver al ministro de Fomento. Con que las señoritas del «Metro» constituyeran una Sociedad fuerte y solvente se harían respetar y dictarían ellas mismas las normas de trabajo.

El general López Ochoa, en Barcelona

BARCELONA, 3. — En el primer expreso llegó procedente de Madrid el general López Ochoa, siendo recibido por varios amigos.

Los obreros visitan la Exposición de Sevilla

En varios trenes del día 3 han llegado a Sevilla 81 obreros y empleados, que estarán allí hasta el día 13 para aprovechar las lecciones que les ofrece la Exposición y apreciar los progrtsos de la ciudad.

Todos ellos disfrutan a este fin de bolsas de viaje concedidas en concurso por el Instituto Nacional de Previsin y sus Cajas colaboradoras a obreros que han hecho aportaciones voluntarias en el régimen de libertad subsidiada o en el del Retiro obrero obligatorio.

Este es uno de los procedimientos adoptados para estimular la previsión en los obreros hasta llegar a crear la costumbre social de las aportaciones voluntarias en los seguros sociales.