EL SOCIALISTA

PABLO IGLESIAS, FUNDADOR

Redacción y Administración: Carranza, 20

Teléfonos: Redacción, 41378. Admón., 31862

APARTADO DE CORREOS NÚM. 10036

Año LI.--Núm. 8.202 | Madrid, jueves 30 de julio de 1936 | Precio del ejemplar, 15 céntimos.

LA NACION, EN ARMAS CONTRA EL FASCISMO

Sigue el asedio de las poblaciones sublevadas

El Gobierno guarda una extraordinaria reserva a los efectos tácticos

Odisea de un miliciano desaparecido.--Interesantes noticias de Andalucía.--Cómo fué tomado Villanueva de Córdoba.--El ejemplo madrileño de la sección "Motorizada"

SÍNTOMAS DE DESMORALIZACIÓN

El general que aspira a morir en la cama

Se cuenta que Queipo de Llano, abombando el pecho en un esfuerzo desesperado, ha consumido, para nacer una frase, todo el heroísmo de que dispone: «Se engañan — ha dicho — si esperan cogerme vivo.» No acertamos a descubrir dónde radica el engaño. Entre los generales sublevados, ninguno más torpe, más zafio, menos estimable que el sublevado en Sevilla. De su paso por la Jefatura del cuarto militar del ex presidente se cuentan un centenar de anécdotas, cada una de las cuales da la medida exacta de su capacidad para la grosería. Queipo de Llano pertenece a un género animal que no está catalogado en la escala zoológica por falta del escalafón, ya que no hay subsuelo adecuado para fabricárselo. Ha vivido cosechando el desprecio justificado de los que hoy son sus compañeros de insurgencia. Por muy buena voluntad que quien más tarde había de ser su consuegro puso en ello, no acertó a descubrirle lado útil ni condición aprovechable. ¿A qué engaño alude el sublevado en su jactancia que quiere ser heroica? Podemos decírselo, puesto que él saca el tema, sin que apunte crueldad ninguna, que no es vivo como nos interesa. Cogerle vivo nos acarrearía un trabajo, y lo único que tendremos que agradecerle es que nos lo economice, haciéndose la justicia que nos sería obligado ejecutar a nosotros. Conste, pues, que no sufrimos engaño. A tal punto no lo sufrimos, que ni siquiera creemos en sus palabras. Queipo de Llano es de los generales que, suceda lo que quiera, aspiran a morir en la cama, rodeado de su familiares, con un buen pasaporte doble de su confesor, y diciendo, con aire trascendental, una inepcia cómica de moribundo asustado. En otros muchos de los sublevados la huella de la raza los empujará, sin que lo puedan remediar, al heroísmo. Queipo de Llano no está entre ellos. Tiene la obsesión del hidroplano que demandó, sudoroso, a Franco. Como no le fué dado obtenerlo, busca abrir brecha desesperada en la provincia de Huelva para garantizarse la evasión a Portugal. Eso está difícil. Para él más que para nadie. Si hay alguien engañado es él. El que no parece que haya de acabar sus días, contra lo que sueña su ambición, en la cama.

Su caso no es único. Suerte parecida van a correr sus correligionarios de deslealtad, aun aquellos que antes de lanzarse a la insurrección cuidaron de tener expedita la salida. Y es que el cerco popular sobre las plaza sublevadas se va cerrando inexorablemente. El tiempo, como venimos diciendo, es un obrero que trabaja infatigablemente contra los revoltosos. Les destruye la moral y les niega los recursos de guerra y boca. Entre tanto, los efectivos leales y las Milicias populares van dando remate a las empresas urgentes y disponiendo sus efectivos para acudir en refuerzo de los que asedian a las capitales en que los sublevados han de padecer sus últimas derrotas. Gravísimas derrotas que señalarán el acabamiento de la resistencia de los rebeldes y permitirán conocer con exactitud los daños de todo orden que han inferido a España. Daños que seguramente serán mayores de los que todos suponemos. Y es que resulta incalculable evaluar la capacidad que para la crueldad y el disparate tiene un general del tipo de Queipo de Llano, si, como está ocurriendo, se decide a dejarse estimular por el consejo de los fascistas fanáticos. Su jactancia no nos engaña por ningún concepto. Es el producto de su desmoralización, de la congoja que le deprime ahora que aprecia por sí mismo que la aventura insurgente, tan largamente preparada, se aproxima al desenlace.

Un desenlace ejemplar que nos afirmará a todos los españoles en la seguridad de que han terminado, para siempre, definitivamente, los pronunciamientos y las cuarteladas. De los torrentes de sangre de estos días, de los duelos y los lutos, va surgiendo una España nueva, que no tiene más nexo con el pasado que el heroísmo de las capas populares de la nación. Caro es el precio, pero altísima la recompensa.

LA LUCHA EN ANDALUCÍA

Los mineros de Villanueva de Córdoba arrojaban la dinamita con hondas

Ha muerto, al parecer, el diputado socialista Eduardo Blanco

CIUDAD REAL, 29 (4 t.). — Algunas personas procedentes de la provincia de Córdoba llegadas a esta capital nos comunican noticias interesantes.

En la cuenca minera, la rebeldía fué secundada por parte de la Guardia civil, al mando de jeefs, trabajados para la traición previamente. Como se sabe, en aquella zona existen fuertes destamentos de guardias. En uno de los pueblos más considerables, Villanueva de Córdoba, donde existen numerosas familias de acendrado espíritu reaccionario, 80 guardias civiles hicieron traición a la República y ampararon los desmanes de los fascistas. La noticia llegó a las minas, y un nutrido grupo de obreros se dirigió al pueblo para tomarlo. Se entabló una recia lucha en las calles, y los mineros las barrieron de fascistas, haciendo recular a los guardias, que se hicieron fuertes en el cuartel.

Los mineros usaron de un original sistema de ataque. Hicieron paquetes de dinamita, y unos pastores y gañanes de ganado se ofrecieron para tirarlos. Como se sabe, tales hombres emplean las hondas maravillosamente. Pusieron en ellas los explosivos y los dispararon contra los reductos de los facciosos y la casa-cuartel, causando enormes daños y numerosas bajas. Los rebeldes, diezmados, huyeron, los que no pudieron ser hechos prisioneros. Los mineros, antes de empezar el ataque, intimaban a los sitiados para que dejaran salir a las mujeres que retenían con ellos. Fuertes núcleos de mineros bajan hacia el valle del Guadalquivir para unirse a las fuerzas que asedian a Córdoba.—(Diana.)

CIUDAD REAL, 29 (4 t.). — Noticias de la provincia de Córdoba aseguran que en un encuentro con los rebeldes ha muerto el diputado socialista Eduardo Blanco, que combatía al frente de un grupo de mineros. — (Diana.)

Llamamiento patriótico de los destinados en Los Alcázares

La patria, la República española, exige de vosotros estar a su lado y defenderla de sus cobardes traidores. Los que, engañados quizá, no han cumplido con su fiel deber, rebelaos contra los asesinos facciosos y demostrad ser hijos de la República y hermanos de los que tan heroicamente la sostienen en la justa razón de su existencia. ¡Viva la República!

Han sido detenidas las familias del general Barrera y de Ruiz de Alda

Han sido detenidas por la policía la esposa e hija del general Barrera y la esposa de Ruiz de Alda.

En la prisión de San Antón ha ingresado, en concepto de detenido, el general Araúio.

CÓMO LUCHAN LOS HIJOS DEL PUEBLO

Odisea dramática del miliciano Romualdo F. Egocheaga, dado por muerto

Una avanzadilla aislada. -- Cuatro días sin comer ni beber.--El enemigo los copa.--Estratagema para salvar la vida.--Soldados con escapularios.--A Sierra traviesa. El padre infatigable

El alistamiento.

Daremos hoy un episodio sumamente interesante de la lucha sin cuartel entre los hijos del pueblo y los fascistas. Revela el temple de los muchachos que se baten en el frente. Su protagonista es Romualdo F. Egocheaga, hijo del veterano camarada y ex diputado a Cortes Eladio F. Egocheaga. Ambos se alistaron de milicianos el sábado 18, en la sección de cien hombres organizada por el redactor político de EL SOCIALISTA, compañero Federico Angulo.

El martes 21 salieron para el Guadarrama y fueron destinados al sector de Somosierra, tomando parte en el ataque y toma de aquel puerto. Al distribuirse los servicios de avanzadilla, Romueldo fué destinado con otros treinta milicianos, al mando de un teniente, para ocupar un puesto de la vertiente sobre Cerezo. Esto fué el miércoles. En un repliegue que se produjo, en virtud de las órdenes equívocas de un jefe, ya castigado, el destacamento quedó completamente aislado y a varios kilómetros de nuestras fuerzas. Los facciosos se habían corrido y les cerraron el paso.

Emisarios que no vuelven.

Como nadie acudía a socorrerlos, el destacamento envió emisarios a nuestro frente para que llevaran a la avanzadilla alimentos y agua. Ningún emisario regresó. Así se sucedieron cuatro largos días: el miércoles, jueves, viernes y sábado, con sus noches. Todos los emisarios desaparecían, sin duda cazados por el enemigo, que a veces atacaba al destacamento, siendo rechazado siempre.

Repliegue trágico.

El domingo, al amanecer, los arengó el teniente, diciéndoles:

—Muchachos. Sólo tenemos una probabilidad de salvar el pellejo: replegarnos.

Desesperados, muertos de sed y hambre, los supervivientes, una veintena de hombres, procedieron a replegarse hacia nuestro frente; pero fueron enfocados por una ametralladora y unas guerrillas enemigas, y a las primeras ráfagas de fuego y descargas casi todos eran bajas. Un centenar de fascistas corrió hacia ellos para coparlos.

Una estratagema.

Romualdo tuvo una ocurrencia. Con el machete cortó varias ramas y se cubrió con ellas, acurrucándose además bajo una mata. Esto le salvó la vida. Los facciosos rozaron su escondite, buscando a los supervivientes, y varios disparos aislados y luego el silencio le manifestaron al muchacho que el enemigo había dado cuenta de sus camaradas.

¿Soldados o frailes?

A la caída de la tarde del domingo, de ese terrible domingo que el joven socialista no olvidará jamás, Romualdo oyó unos gritos lastimeros, como de un herido. Y poco después, apartar las jaras y matojos. Se acercaban varios soldados. Nuestro camarada pudo ver a varios soldados, que llevaban todos sendos escapularios. Lograron descubrir al herido. Era un miliciano, que gritó:

—¡Llevadme con mi madre! ¡Estoy muy mal!

Unos disparos de pistola cortaron en seco la postrera y filial ilusión del miliciano.

A Sierra traviesa.

Impresionado por esta escena, Romualdo decidió jugarse el todo por el todo. Además, si no lo mataba un tiro, lo mataría la sed. En las once horas que estuvo escondido, sin darse cuenta mordía las hojas amargas del ramaje.

Llegó la noche del domingo. Noche fría y estrellada, cuyas tinieblas eran rotas por el relumbre de unos fuegos dispersos, de vivac o de incendio. El miliciano salió de su madriguera, entumecido, y echó a andar, a Sierra traviesa. Su instinto le orientó. Si avanzaba en línea recta hacia nuestras avanzadas, tropezaría con las avanzadillas facciosas. Si lo hacía en el mismo sentido hacia la vertiente septentrional de la Sierra, caería en el núcleo de las tropas facciosas. Avanzó, pues, sesgando, hacia la Sierra de Ayllón, con el fin de no caer en la provincia de Segovia. Cuando anduvo lo suficiente para creerse seguro, descendió, y, después de varias horas de caminata, ya bajo pleno sol, tropezó con una pastoría, y un gañán le atendió, dándole un pedazo de pan negro y duro, que le supo a gloria, y un trago de leche. El miliciano lavóse los pies, que los tenía llagados y sangrantes, y el gañán le orientó, pudiendo llegar nuestro compañero al pueblecito de Cardoso de la Sierra, en la provincia de Guadalajara. Allí fué atendido por el médico y las autoridades, que le hospitalizaron y curaron. Pero el muchacho, impaciente, rogó que le facilitaran el viaje a Madrid, donde apareció anteayer martes, a la caída de la tarde.

El drama de la familia.

El padre, camarada Eladio F. Egocheaga, ha tenido también su drama, que el instinto de su compañera, la madre del desaparecido, intuía y compartía, sin que valieran paños calientes. Ha sido una semana entera de buscar al hijo, ya en la Sierra, ya en el depósito de cadáveres. El domingo le manifestaron que entre los muertos había un Romualdo Fernández. Acudió el padre y tuvo que buscar entre los restos expuestos y a punto de recibir tierra en el Cementerio. Por fortuna, se trataba del cadáver de un teniente Rómulo Fernández, faccioso, que murió en el cuartel de la Montaña. Hacía el número 131 en el registro de entrada.

Presente, otra vez.

El héroe de esta crónica ha sido hospitalizado en su hogar No obstante el estado de sus pies, al tener noticia de que su jefe inmediato, nuestro compañero Angulo, se hallaba herido, acudió al Hospital a abrazarlo y a preguntarle por la suerte de los demás valientes de la sección.

Romualdo Fernández - Egocheaga tiene veinte años. El año 1933 ingresó en la Juventud Socialista de Huelva, perteneciendo siempre a sus fuerzas de choque y luchando en el movimiento de Octubre. Con esto sólo hace honor a su apellido, que su padre, curtido combatiente socialista ilustró en otras duras jornadas. — (Diana.)

ESPAÑA, EJEMPLO DEL MUNDO

La Internacional Socialista y la Federación Sindical Internacional, al lado de los trabajadores españoles

BRUSELAS, 29. — En el curso de una reunión común que han celebrado las Mesas de la Internacional Obrera Socialista y de la Federación Sindical Internacional, ha sido adoptado por unanimidad un manifiesto, en el que se expone la situación de España y se afirma que estos acontecimientos trágicos inauguran una nueva fase de la lucha internacional que han entablado el fascismo y la democracia.

El manifiesto termina con las siguientes palabras: «Camaradas: Manifestad en todas partes y en cualesquiera circunstancias vuestra efectiva solidaridad con los trabajadores españoles. Exigid de todos los Estados democráticos que el Gobierno regular y legal de España pueda obtener los medios necesarios para continuar su lucha de acuerdo con las reglas inalterables del Derecho internacional.» (Fabra.)

Adhesión del Partido Socialista Argentino.

BUENOS AIRES, 28. — Partido Socialista Obrero Español: El Partido Socialista Argentino saluda emocionado al aguerrido y valiente Partido Socialista Obrero Español y expresa por su intermedio su más amplia solidaridad con el heroico proletariado de España en su lucha en defensa de la libertad y la democracia, augurándoles un rotundo triunfo sobre la reacción fascista. — *Adolfo Rubistein*, secretario general.

La mayor contribución a la civización después de la Revolución rusa.

SCARBOROUGH, 29. — El veterano jefe sindical Ben Tillet ha enviado una carta a la Conferencia Nacional del Sindicato de la Construcción, en la que dice: «Levantad en alto los puños cerrados en memoria de los muertos que han luchado por la democracia española.»

Dice Ben Tillet que los obreros españoles, en su lucha actual, han prestado la mayor contribución a la civilización desde la Revolución rusa.

La Conferencia ha aprobado una resolución condenando el fascismo.

España está defendiendo las libertades en el mundo.

BERNA, 28. — El proletariado suizo tiene puesta toda su esperanza en la lucha del proletariado español, y saluda con el mayor respeto a todos sus héroes, que dan su vida por salvar la libertad del pueblo. Para todos los camaradas españoles, nuestros mejores saludos y solidaridad proletaria. Nuestros pensamientos están con vosotros en estas horas difíciles. Vuestro heroísmo, vuestro sacrificio y vuestro valor, que no escatima nada, sostendrán muy alta la bandera de la libertad para construir una nueva sociedad libre. — *El Partido Socialdemócrata Suizo. — Empleados de Comercio.*

El aliento de los camaradas polacos.

VARSOVIA, 28. — Partido Socialista Obrero Español.

Seguimos con esperanza y con ansiedad vuestra heroica lucha contra los enemigos de las masas trabajadoras y contra el fascismo. Vuestra lucha es al mismo tiempo lucha de todos nosotros y de los trabajadores del mundo entero. ¡Viva vuestra victoria! ¡Viva la libertad! ¡Viva el Socialismo! — *El Comité central de la Unión en Polonia.*

Cincuenta españoles de Francia quieren incorporarse a las fuerzas republicanas.

TOULOUSE, 29. — Esta mañana han salido, en autocar, de Toulouse, con dirección a España, cincuenta voluntarios españoles, que van a unirse a las tropas leales al Gobierno de la República.

El destacamento ha sido organizado por el Comité antifascista español de Toulouse. — (Fabra.)

El Grupo de Defensa popular de Técnicos socialistas.

PARIS, 28. — El Grupo de Defensa popular de Técnicos socialistas saluda la lucha admirable de sus heroicos hermanos españoles, que triunfarán contra la reacción fascista. ¡Viva el Frente popular!

Mitin pro España libre, en París.

PARIS, 29.—«L'Humanité» publica en su número de hoy un llamamiento dirigido a los ciudadanos parisinos para que asistan a un mitin monstruo, que se celebrará mañana, por la noche, en la sala Wagram en favor de la España libre. —(Fabra.)

Deshaciendo una maniobra canallesca de los facciosos.

TOKIO, 29. — De la Agencia Domei. — El ministro de Negocios extranjeros del Japón ha sido informado oficialmente de que todos los miembros de la Legación y los ciudadanos japoneses residentes en Madrid no han sufrido el menor daño. Se precisa a este respecto que ningún extranjero residente en dicha capital ha sufrido la menor molestia. — (Fabra.)

MIENTRAS SIGUE LA LUCHA

La sublevación de lo infame contra lo vital

El discurso que Indalecio Prieto pronunció, días atrás, desde el ministerio de la Gobernación tenía por final una advertencia trágica, pero exenta de hipérbole, dirigida a los sublevados. «Habríais de triunfar—les dijo—, cosa ya imposible de todo punto, y no encontraríais más que muertos.» Que no hay hipérbole en la advertencia pueden comprobarlo los rebeldes, hora tras hora, en la bravura creciente con que se están batiendo las fuerzas leales y las Milicias proletarias, cuyo empuje sólo tiene igual en las grandes gestas de la independencia. También han podido comprobar los sublevados, a fuerza de reveses, la imposibilidad absoluta de su triunfo. No excluímos, sin embargo, la posibilidad de que sigan alimentando algunos de ellos la esperanza de la victoria. ¿Sobre qué y sobre quién, admitida la hipótesis, aspiran a sentar su dominio? ¿Qué suerte de triunfo es el que persiguen? ¿Qué justificaciones morales podrían buscarle? Véanlo ellos mismos, si el raciocinio más elemental no se les ha sublevado también como ellos se han sublevado contra la República.

Jamás una insurrección ha tenido dimensiones ni intensidad comparables a la actual. Pero jamás ninguna otra encontró un ambiente más hostil ni una resistencia tan heroica. Es todo un pueblo el que condena y se revuelve contra la sangrienta y descomunal militarada. Es el proletariado en masa. Son los pequeños comerciantes e industriales. Son las clases liberales, con excepciones que no cuentan. Son, en fin, los que por encima de su egoísmo particular piensan en los tremendos daños que a la patria—esa patria que dicen amar los que la están destrozando—se le causan con la sublevación. ¿Dónde están, pues, las asistencias morales que pueden aducir en favor suyo? ¿Dónde la masa de opinión que los apoya? ¿Qué estímulos ideales los empujan? A su lado no podrán encontrarse otras simpatías que las de unos pocos políticos cobardes y viles, que ni siquiera han sabido afrontar con su presencia la responsabilidad contraída, y unos cuantos negociantes de la catadura de Juan March. Es decir, una selección al revés. Todo lo que deshonra el nombre de España se ha reunido en esta agresión contra todo lo que la ennoblece y dignifica. Es la sublevación de lo infame y podrido contra lo limpio y vital. ¿Cómo no los ahoga a los sublevados la vergüenza?

DE LA LIBERACIÓN DE ALBACETE

Interesante relato del teniente de Carabineros Emeterio Jarillo, jefe de las Milicias libertadoras

El "automóvil fantasma" de los de Elda

ALBACETE, 29.—El teniente de Carabineros don Emeterio Jarillo Orgaz ha hecho un relato de la conquista de esta población por las tropas leales. El señor Jarillo mandaba las Milicias que formaron parte de la columna libertadora.

El teniente Jarillo dice que antes de romper el fuego hicieron valientes incursiones hasta cerca del campo enemigo los valientes milicianos, distinguiéndose el llamado «automóvil fantasma» de los milicianos de Elda. Previo un reconocimiento de nuestra aviación, comenzó el ataque, entablándose durísimo combate. Las fuerzas rebeldes de la Guardia civil entraron en la cárcel para pedir a los presos izaran bandera blanca en la torreta del edificio, sin duda para que nuestros aviones no dispararan sobre dicha prisión y quedaron en cambio ellos libres para hostilizar. Durante el combate llegó a nuestras filas el teniente don Esteban Rodríguez, del sexto ligero, que se hallaba preso de los rebeldes en Hellín, juntamente con el capitán Bañón y un grupo de soldados. A todos los habían traído a la capital. Lo habían dejado en libertad para parlamentar, dando cuenta de que estaban dispuestos a rendirse. A poco de regresar el teniente Rodríguez, con el comandante Balibrea y el capitán Calderón, suenan unos disparos, que se generalizan, sembrando el pánico. Entonces las tropas leales arreciaron el ataque, ya a las puertas de la ciudad. En tal momento apareció un avión enemigo, seguramente de Sevilla o Marruecos, que bombardeó intensamente a los leales. El avión huyó perseguido por dos aparatos del Gobierno. Poco después la columna libertadora entraba triunfalmente en la capital entre las aclamaciones del vecindario. Cerca del Círculo de Cazadores se veían, horriblemente destrozados, dos cadáveres, pertenecientes, al parecer, a los hijos del acaudalado comerciante señor Legorburu. Estaban afiliados a Falange española y murieron destrozados por las bombas de la aviación.

El teniente Jarillo terminó haciendo cálidos elogios de los valientes milicianos a su mando, que con tanto arrojo cooperaron a la liberación de Albacete.

Se sabe que los cañones enemigos los mandaban los tenientes Arcas y Bayo, que, juntamente con el comandante Berdones, traicionaron a los leales en Hellín, pasándose a las filas enemigas.

La población ha recobrado su normal aspecto y la tranquilidad es absoluta en toda la provincia.—(Febus.)

Llamamiento de "Alas" a los aviadores

La Directiva de la Sociedad Alas encarece a todos sus afiliados que, con la máxima urgencia, se presente todo el personal civil dependiente del arma de la Aviación militar, tanto del ministerio como de Cuatro Vientos, en este último aeródromo, para ponerse a las órdenes de la Directiva de dicha Sociedad.

HACIA LA NORMALIDAD EN PROVINCIAS

EN CATALUÑA

Impresiones favorables del señor Companys acerca de la situación general

BARCELONA, 29. — El secretario del presidente de la Generalidad manifestó a los periodistas que el señor Companys no podía recibirlos; pero que estaba haciendo las gestiones necesarias para que la normalización de la vida ciudadana sea completa.

Agregó que el señor Companys tenía buenas noticias de las columnas catalanas que operan en tierras aragonesas y de la situación del resto de la República, siendo reducidos poco a poco los rebeldes.

Añadió que las columnas leales que operan en la Península van desmoralizando a los traidores a la República.

Los buques extranjeros entran en Barcelona en forma legal.

El consejero de Gobernación ha manifestado a los periodistas que debía rectificar la noticia publicada por algunos periódicos de que los buques de guerra extranjeros no entraron en nuestro puerto en forma legal.

—Todos—añadió—lo han hecho en la debida forma. La llegada de estos buques es propia de la situación que atravesamos, y han venido para proteger, y recoger, en su caso, a los extranjeros que se hallan en Barcelona.

Refiriéndose a los actos de pillaje que se cometen aprovechando las actuales circunstancias, dijo que está dispuesto a cortarlos, puesto que deshonran a Cataluña y a las Milicias que han luchado frente al enemigo. Para evitar tales excesos, el señor España ha adoptado las órdenes oportunas.

Excusas pueriles de los traidores

En el Juzgado especial que instruye el sumario por los sucesos de estos días han dado cuenta del resultado de las diligencias que han practicado en el vapor «Uruguay» los jueces auxiliares.

Según dichas diligencias, los sargentos han declarado que no habían luchado contra la República, y para demostrarlo estaban dispuestos a enrolarse en las fuerzas de las avanzadas contra los elementos facciosos.

Los jefes y oficiales han manifestado que su actitud era como protesta contra los extremismos del Gobierno y no contra la República.

Actualmente se encuentran en el vapor «Uruguay» trescientos detenidos

Una documentación preciosa, en manos de la policía.

La policía se ha incautado de toda la documentación del comandante López Varela relacionada con el pasado movimiento, y en la que aparecen muchos complicados en el movimiento rebelde.

El ex general Goded está alojado en un camarote de primera del «Uruguay».

El ex general Goded se encuentra en el vapor «Uruguay» en una camarote de primera clase herméticamente cerrado. Los demás jefes y oficiales detenidos ocupan camarotes de segunda clase y los restantes detenidos han sido distribuídos en los demás departamentos del buque.

Prestan servicio de vigilancia fuerzas de la Guardia civil y de Asalto.

El control de las industrias.

El Comité permanente designado para organizar debidamente la otra de intervención de las industrias ha acordado hacer un inventario valorando éstas, maquinaria y utensilios; relación de créditos contra firmas solventes o bien letras aceptadas por éstas; relación nominal de los obreros y empleados, firmada por uno de los obreros que en nombre de sus compañeros acredite la exactitud de los nombres y cantidades, entre otras medidas.

Comisaría general de Seguros y Caja oficial de Descuentos.

Se ha publicado un decreto que dispone que la Generalidad intervendrá en el funcionamiento de las Compañías y Mutualidades de seguros. Se crea la Comisaría general de Seguros, dependiente de la Consejería de Hacienda, y se nombra comisario a don Francisco Casals. La Consejería designará, a petición de dicho señor, las personas que han de auxiliarle en su labor.

Por otro decreto se crea como organismo dependiente de la Comisaría general de la Banca, una Caja oficial de descuentos y pignoraciones, que podrá adelantar cantidades a las Empresas industriales y comerciales que estén directamente clasificadas en entidades bancarias operantes en Cataluña, aceptando como garantía papel puramente comercial, que responderá del reembolso de las facturas relativas a mercancías vendidas o trabajos ejecutados por cuenta de tercero y garantía de mercancías depositadas.

La Generalidad dotará a la Caja oficial de Garantía y Pignoraciones de una masa de maniobra inicial de cinco millones de pesetas, sin perjuicio de aumentarla en caso necesario.

El reglamento interno de la Caja será aprobado dentro de los ocho primeros días de su funcionamiento por el consejero de Hacienda.

Las organizaciones obreras tienen en depósito gran cantidad de valores encontrados.

«Solidaridad Obrera» recibe a diario advertencias que valoran la campaña que lleva a cabo para evitar que se registren hechos que deshonren la revolución, y entre otras cosas dice:

«Tenemos la obligación de remarcar que no todo han sido saqueos; infinidad de valores encontrados en registros de edificios no han ido a parar al bolsillo particular de nadie. Las organizaciones de la C. N. T. y el Comité de Milicias antifascistas tienen un depósito en valores, metálico y objetos por más de cuatro millones de pesetas.»

Incautación de «Las Noticias» por su personal.

«Las Noticias» da cuenta de que el personal de Redacción, Administración y Talleres se ha incautado del periódico.

Recogida de armas a los no afectos al Frente popular.

Por orden de la Consejería de Gobernación quedan caducadas todas las licencias de armas de fuego, largas y cortas, y de caza. En el plazo de cuarenta y ocho horas habrán de ser entregadas en la Jefatura superior de Policía. Todos los alcaldes recogerán las armas, incluso las de caza, que obren en poder de individuos no afectos al Frente popular.

Se han presentado los jueces.

Han empezado a llegar a Barcelona los fiscales y jueces que se hallaban de vacaciones.

Uno de los jueces, el señor Montero, que se encontraba en Italia, ha tenido que atravesar a pie la frontera para poder presentarse.

Otras noticias.

Sobre la costa de Tarragona se ha visto una avioneta, al parecer de matrícula francesa, y que llevaba en la parte inferior la inscripción de Frente popular.

El general Aranguren, acompañado de sus ayudantes, acudió al puerto para devolver la visita que le hicieron los jefes de los barcos extranjeros surtos en estas aguas. Al llegar a la Puerta de la Paz, fuerzas de Carabineros rindieron al general los debidos honores, y el público que se había congregado en aquel lugar ovacionó cariñosamente a dicha autoridad militar.—(Febus.)

Pedro Matéu, herido.

LERIDA, 29.—Ha regresado del Frente Pedro Matéu, uno de los condenados por la muerte de don Eduardo Dato, que, batiéndose junto a los voluntarios, resultó herido de un balazo en una pierna. Los leales se han incautado de una estación clandestina de radio en la calle Mayor.

Continúan saliendo para el frente millares de milicianos.

Los Coros del Grupo Ramón Pelayo, sin novedad.

Los Coros del Grupo escolar Ramón Pelayo, a cuyo frente va el profesor Antonio Berna y otros, se hallan seguros y bien atendidos en el Hotel Europa, de Barcelona.—(Febus.)

Nuevo comisario de la Generalidad en Tarragona.

TARRAGONA, 29.—Ha sido designado para el cargo de comisario delegado de la Generalidad en esta provincia don Luis Mestres Capdevila. Tal designación ha sido muy bien acogida.

Por orden del delegado de la Generalidad han sido ocupados varios edificios religiosos. Los Comités de enlace de los partidos de izquierda han organizado las Milicias cívicas, que patrullan por las calles.—(Febus.)

El teniente coronel Díaz Sandino, detenido por equivocación.

BARCELONA, 29.—Al regresar en automóvil de Caldetas, donde había ido a ver a su familia, fué detenido por los milicianos el teniente coronel Díaz Sandino. Fué trasladado al Ayuntamiento, donde, después de acreditar su personalidad, fué objeto de grandes simpatías por parte del público que se congregó en la plaza. El señor Sandino pronunció unas palabras en las que hizo alusión a la inminente caída de Zaragoza.—(Febus.)

Importantes acuerdos de los Sindicatos de la C. N. T.—Deciden seguir combatiendo al fascismo.

BARCELONA 29.—En una reunión celebrada por las comarcales de los Sindicatos de la C. N. T., se han tomado diversos acuerdos, entre los cuales figura el que la C. N. T. acuerda debe seguir situada en la misma posición. Hoy no hay más problema para el proletariado, ni hay más enemigo para el pueblo que el fascismo sublevado. Contra él, todas las energías para aplastarle.

Respecto a la reintegración de los obreros al trabajo, dice que dadas las circunstancias actuales deben reintegrarse al trabajo todos los obreros e industrias del ramo cuya producción sea necesaria para el abastecimiento de los pueblos, dejando de reintegrarse aquellos cuya producción sea de importancia relativa como asimismo los que se hallan enrolados en las Milicias de acción, cuyos puestos deberán ser ocupados por los obreros actualmente sin trabajo.—(Febus.)

Detención de fascistas.

BARCELONA, 29.—Han sido capturados algunos «pacos» por las Milicias. Igualmente han sido detenidos o muertos algunos fascistas que desde los automóviles hostilizaban a las Milicias. Los vehículos han sido quemados. También han sido detenidos tres coches de fascistas que presentaban las iniciales de la C. N. T.—(Febus.)

Encuentros en Villalba de Arcos.

BARCELONA, 29.—Comunican de Villalba de Arcos que durante los primeros días de la sublevación han tenido efecto los sangrientos encuentros entre el pueblo y fascistas. Veintitrés de éstos fueron muertos y 34 están heridos.—(Febus.)

Un rasgo de honradez.

BARCELONA, 29. — En el «Boletín de Información» de la C. N. T. se dice que el Comité regional de la misma ha requisado las oficinas del Fomento del Trabajo Nacional, en las que se han presentado algunos empleados, algunos de los cuales querían trabajar, y otros recoger objetos que habían dejado en aquéllas antes de la sublevación. Se presentó el abogado don Luis de Ahumada, empleado del Fomento, el cual dijo que el día 18 de este mes había dejado en un cajón 2.086 pesetas, y al presentarse en la dependencia para recoger esta suma vió que la mesa de trabajo tenía los cajones abiertos y que el dinero había desaparecido.

Algo desconcertado dió cuenta de lo ocurrido; pero fué llevado al Comité de Defensa, donde se le hizo entrega de la documentación y el dinero que había en los cajones. Después suscribió el documento siguiente:

«Personado en las oficinas del Comité regional de la C. N. T. el empleado Luis de Ahumada, de oficio abogado, se ha hecho cargo de la cantidad de 2.080,55 pesetas, pertenecientes a las entidades que representaba en su trabajo cotidiano. Se ha hecho cargo, además, de 815,15 de su peculio particular, todo ello encontrado en unos cajones de la oficina de Estadística del Fomento del Trabajo Nacional. Ha retirado asimismo letras de cambio, por valor de 87.000 pesetas, extendidas a cargo de distintos clientes, y un contrato de motores eléctricos, para que conste, a los efectos consiguientes de responsabilidad del Comité, firma el presente certificado, haciéndose responsable de dichas cantidades y efectos.» — (Febus.)

Más información de Barcelona.

Por orden del Comité de guerra se ha prohibido fuera del frente de combate de Lérida la circulación de elementos armados.

—

El presidente del Tribunal de Casación ha conferenciado en su despacho oficial con la mayoría de los magistrados, el procurador de Cataluña, el presidente de la Audiencia y el fiscal. Parece que esta conferencia ha versado sobre el desarrollo del sumario que se instruye sobre los últimos sucesos.

—

El presidente ha recibido un telegrama del juez de Figueras participando la normalidad que existe en aquel término municipal y expresando a la superioridad la adhesión del personal de Justicia.

—

El comandante del destructor «Almirante Miranda» ha cumplimentado al presidente de la Generalidad y le expresó el deseo de la tripulación de que una representación de la misma le ofrezca sus respetos. El presidente contestó que con mucho gusto recibirá a estos representantes del barco.

—

Han llegado en un tren, procedentes de Gerona, 215 milicianos que marcharán a donde se les designe.

El director general de la Compañía de Tabacos de Filipinas ha hecho entrega de 25.000 pesetas con destino a los Hospitales de sangre.

—

El gobernador del Banco de España, señor Nicoláu d'Olwer, continúa hospitalizado en una clínica de Gerona. Durante el tiroteo que hubo en aquella capital, precisamente en la parte donde está situada la clínica, el señor D'Olwer dió muestras de gran serenidad.

—

El consejero delegado de Abastos ha hecho saber al vecindario que están normalizados todos los servicios que de él dependen. En efecto, los mercados se han visto hoy más concurridos que en días anteriores y se hicieron muchas operaciones.

—

De Valencia anuncian el envío de gran cantidad de pescado, y se está en gestiones para efectuar otros envíos procedentes de Francia. Este pescado será desembarcado en Bayona, y de allí distribuído donde más convenga.

También se gestiona la adquisición de gallinas en Holanda.

—

La Universidad autónoma ha dictado las disposiciones complementarias para la protección de los niños huérfanos a consecuencia de los sucesos registrados últimamente.

—

La tripulación del buque «Cabo Palos» hizo una colecta, que ascendió a 500 pesetas, y que han sido entregadas a la Asociación pro Infancia obrera.

—

Elementos del Ateneo republicano de Gracia efectuaron un registro en el convento de las Hermanas Carmelitas y hallaron valores que pasan de dos millones de pesetas. El comisario general de Orden público ha hecho pública la relación de efectos encontrados.

—

Ha sido detenido un individuo que, fingiéndose miliciano, penetró en un centro social y se condujo en forma provocativa.

Los aviones catalanes que volaron por encima de Zaragoza lanzaron unas octavillas en las que se dice:

«Soldados de Zaragoza: No disparéis contra vuestros hermanos. Cuando veáis a las Milicias catalanas en las calles de Zaragoza, ajusticiad a vuestros jefes y pasaros con las armas al lado de los camaradas de la C. N. T. y la F. A. I. Soldados que habéis secundado inconscientemente las órdenes del general Cabanellas, ¡escuchadnos! El proletariado español se ha levantado en pie de guerra contra los asesinos que os capitanean.»

—

El jefe de las fuerzas de aviación visitó esta noche al presidente de la Generalidad, señor Companys, para decirle que en el frente aragonés no se efectuaron hoy operaciones. Tropas y Milicias continúan en lugares estratégicos y se les ha distribuído abundantísimo material de guerra, necesario para asegurar la acción decisiva contra Zaragoza.

También informó que una escuadrilla bombardeó a los grupos facciosos de Huesca, dispersándolos.

—

El presidente del Parlamento catalán se dirigió esta noche por radio al pueblo, diciendo que se sostiene una guerra contra los elementos fascistas y que hay que mantenerse en esta actitud hasta conseguir el triunfo total.

—

La policía efectuó registros domiciliarios en las casas de algunos significados derechistas y se incautó de emblemas monárquicos y algunos documentos sobre Falange. No se encontró arma alguna ni tampoco se practicaron detenciones.

—

De los detenidos que había en la Comisaría general de Orden público han sido llevados 62 a bordo del «Uruguay».

—

Agentes de la Comisaría de Orden público han procedido a la detención de siete hermanos de la Clínica mental de la barriada de San Andrés. Los religiosos quedaron a disposición del comisario general.

—

Procedente de Madrid y Valencia llegó un tren de viajeros con abundante correspondencia. El viaje se efectuó sin novedad alguna.

—

En el Juzgado de guardia se recibió un telegrama de la Sala sexta del Supremo para que se avisara al general Rodríguez del Barrio, diciéndole que si su salud le permite se traslade con toda urgencia a Madrid, donde son precisas sus actividades. El general continúa en una clínica gravemente enfermo, y por ahora no podrá trasladarse a la capital de la República.—(Febus.)

ANDALUCÍA

La actuación de los leales en Málaga

MALAGA, 29.—Fuerzas leales, con Milicias malagueñas que continuaban su avance por la provincia de Cádiz, pudieron tomar sin ninguna baja, a pesar del intenso bombardeo a que se vieron sometidas, un avión enemigo.

En el pueblo de Olvera se han hecho a los rebeldes las siguientes bajas: dos guardias civiles, tres fascistas y un soldado, muertos; también cayeron en poder de los leales 16 cajas de dinamita, 40 bombas, una motocicleta y numerosas municiones.

A las Milicias ya creadas debe unirse una nueva, organizada por el partido Federal, que inmediatamente comenzará su actuación, sola o en unión de otras formaciones análogas.

Un avión derribado y muerte de sus tripulantes.

En la mañana de hoy, un avión enemigo voló sobre los alrededores de la capital y causó algunas víctimas. El aparato fué alcanzado por varios disparos y cayó a ocho kilómetros de la ciudad, cerca de la estación Los Prados. Sus tripulantes perecieron.

El escritor inglés Gerard Brenau contribuye a la suscripción pro milicianos.

El periódico «El Popular» ha abierto una suscripción en favor de los luchadores del Frente popular. Entre los que han engrosado esta suscripción figura el escritor inglés Gerard Brenau, que reside accidentalmente en Málaga.

Un muerto y trece heridos en un choque.

En la carretera de Campillas chocaron dos camiones ocupados por milicianos y obreros. Resultaron un muerto y trece heridos, siete de ellos graves, siendo hospitalizados.

Heroico comportamiento del cabo Manuel Rameda.

Se elogia al ex cabo de Infantería Manuel Rameda, de las Milicias de Izquierda republicana, que en la toma de Puente Genil arrojó unas sesenta bombas de mano, con gran acierto y puntería.

Toma del pueblo de Garetano.

El capitán de Carabineros de La Roda comunica la toma por aquél del pueblo de Garetano, derrotando a diez camiones de elementos facciosos, todos ellos civiles.—(Febus.)

Se nombra una Comisión gestora para el Ayuntamiento de Huéscar.

Nos dicen de Huéscar (Granada) que en virtud de órdenes superiores, el teniente jefe de la línea de la Guardia civil en esta población, don Eloy Pardo, acompañado de las fuerzas a su órdenes, se presentó en la Casa-Ayuntamiento de esta ciudad y se hizo cargo de la Alcaldía y suspendió a todos los componentes de la Corporación.

Seguidamente se procedió al nombramiento de la nueva Comisión gestora.

No se alteró el orden; pero como medida de precaución, el Ayuntamiento quedó custodiado por varias parejas de la Guardia civil.

Los leales baten a los facciosos.

Detalles de la operación efectuada por la columna malagueña que opera sobre los focos rebeldes de Córdoba acusan que, tras un nutrido tiroteo, hicieron al enemigo varios muertos y heridos.

Las tropas leales tuvieron escasísimos heridos, ninguno de gravedad, que ingresaron en el Hospital de Antequera.

El público los acogió con grandes ovaciones a su paso por las calles.

Se ha rendido un homenaje a las fuerzas defensoras por su excelente comportamiento.—(Febus.)

Buques ingleses en Huelva.

HUELVA, 29.—Sigue el mercado en esta población perfectamente abastecido. El Comité circunstancial ha requerido a los obreros para que vuelvan al trabajo, haciéndolo en gran cantidad.

La oficialidad de los destructores ingleses «Boscaff H.-77» y «Weld Ferrau B.-62», visitó al gobernador civil. Cosa similar llevó a cabo la oficialidad de los destructores franceses que se encuentran en este puerto.

El Partido Comunista ha repartido una hoja, en la que recomienda se adopten todas las medidas necesarias para la mejor resistencia contra improbables ataques facciosos. Es preciso—dice la mencionada hoja—la perfecta organización de las Milicias populares, bajo el control del Comité circunstancial para la defensa.

Los presos políticos que se hallaban en la cárcel han sido trasladados a un barco anclado en este puerto.

Continúa la tranquilidad.

Continúa la tranquilidad en toda la población. Por las calles patrullan Milicias del pueblo para mantener el orden. El suministro de alimentos se hace sin grandes dificultades.—(Febus.)

Aclaración al decreto movilizando las quintas de 1934 y 1935

Como ampliación al decreto llamando a filas al personal del reemplazo de 1934 y personal en servicio de 1935, de las provincias que en dicho decreto se mencionan, se hace saber por el ministerio de la Guerra que dicho llamamiento comprende a todo el personal de ambos reemplazos, lo mismo a los del cupo de filas que a los del cupo de instrucción y a los acogidos al capítulo XVII.

Madrid, 29 de julio de 1936.—*El teniente coronel secretario.*

Sdad. A. Cooperativa ALFA

PRIMERA MANUFACTURA ESPAÑOLA DE MÁQUINAS DE COSER

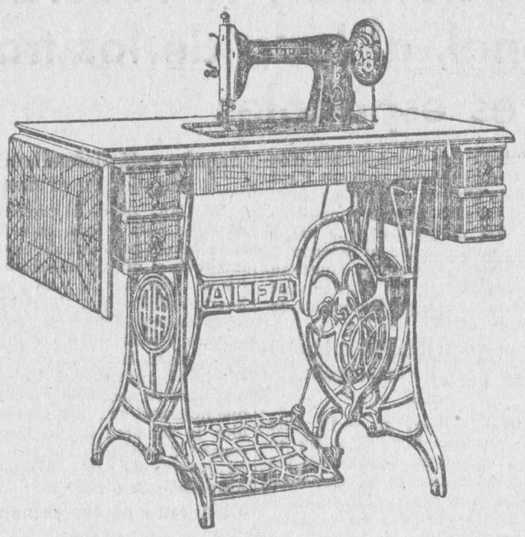

Garantía absoluta de funcionamiento

La más alta calidad de materiales

Piezas de recambio a disposición de todos los compradores

Ventas al contado y a plazos

Agentes y representantes en toda España

CATALOGOS GRATIS

Adoptada por el ministerio de Instrucción Pública para las Escuelas Nacionales

MÁQUINA DE COSER

ALFA

EIBAR :-: GUIPÚZCOA :-: ESPAÑA

Depósito y oficinas en MADRID: BARQUILLO, 25 moderno :-: Teléfono 14349

EN LEVANTE

El señor Martínez Barrio hace unas interesantes manifestaciones en Alicante

ALICANTE, 28.—A las siete y quince llegaron, procedentes de Valencia, los señores Martínez Barrio y Ruiz Funes. Representaciones del Frente popular recibieron a los expedicionarios en Gata, rindiendo viaje en el Gobierno civil, donde fueron cumplimentados por las autoridades locales.

Para entrevistarse con el señor Martínez Barrio llegaron el gobernador general de la División de Cartagena, señor Martínez Cabrera, y el delegado del Gobierno en Murcia, señor Moreno Galvache.

El señor Martínez Barrio hizo a los periodistas, con relación a la actual situación de España, las siguientes manifestaciones:

—En todo movimiento subversivo se observan tres fases muy bien marcadas. La primera se caracteriza por un servil entusiasmo y una confianza ciega en la victoria. La segunda, por un estado de perplejidad ante la sospecha de que las ilusiones anteriores sean infundadas, y la tercera, por la dolorosa tragedia de no saber cómo marcharse o rendirse. Estamos en la última fase, y cada día que transcurre llegan a nosotros noticias de un rendimiento o de una huída.

Los señores Martínez Barrio y Ruiz Funes regresarán mañana a Valencia.

Buques de guerra extranjeros en puertos españoles.

En la bahía ha fondeado un crucero norteamericano y el destructor francés «Cassard». Los comandantes de los buques mencionados cumplimentaron a las autoridades.—(Febus.)

Vuelo de observación por Teruel.

VALENCIA, 29.—Ha visitado a la Junta delegada del Gobierno el capitán aviador señor Bouds, que, en compañía del sargento señor Gómez, ha efectuado un extenso vuelo por tierras de Aragón.

Los aviadores pudieron comprobar que gran parte de la provincia de Teruel acogía con demostraciones de júbilo el paso del avión. Pero ya cerca de aquella ciudad, la presencia del aeroplano producía enorme pánico, desbandándose las gentes al verlo, temerosas de ser bombardeadas.

Sobre Teruel y la provincia, los aviadores lanzaron proclamas y periódicos. Se observó que ondeaban numerosas banderas blancas.

El sargento de carabineros de Burriana forma una columna de 3.000 milicianos.

En el Gobierno civil se ha recibido una comunicación del sargento de Carabineros y jefe de la Milicia de la población de Burriana, ofreciéndose, en compañía de 3.000 paisanos, para acudir al punto que se estimara preciso.

Gasolina en Valencia.

Ha llegado el buque-tanque de la Campsa «León», con 250 toneladas de gasolina, procedente de Barcelona. (Febus.)

Entusiasmo en Castellón.

CASTELLON DE LA PLANA, 29. Continúa engrosando la suscripción abierta a favor de las Milicias republicanas.

Ha sido depositado en el Museo Provincial el célebre cuadro de Ribalta, que representa a san Elías y santa Lucía. Se hallaba en la iglesia de Santa María. Este cuadro es de gran valor artístico.—(Febus.)

El delegado del Gobierno.

ALBACETE, 29.—Han llegado a esta capital y han comenzado su actuación el delegado del Gobierno, don José Vaní Albert, y el comandante retirado don Eliseo Sordá Mulet, delegado de Orden público para esta provincia.—(Febus.)

Yeste, en poder de las Milicias.

ALBACETE, 29. — El pueblo de Yeste, donde los elementos fascistas se habían hecho fuertes, ha sido tomado por las Milicias sin disparar un solo tiro.

Con el sometimiento de Yeste queda reducido el último reducto rebelde de esta provincia, quedando restablecida por completo la normalidad.

Elementos del Frente popular se han incautado de varios edificios pertenecientes a Centros derechistas, instalando en ellos organismos afectos a la Unión General de Trabajadores, C. N. T. e Izquierda republicana.

Han salido varios camiones con Milicias antifascistas que van a unirse a las columnas de tropas leales.—(Febus.)

Tranquilidad y gran entusiasmo en Albacete.

ALBACETE, 29.—La normalidad se ha restablecido totalmente. La vida en la ciudad se efectúa como en tiempos anteriores.

La Comisión presidida por el doctor Cortés, presidente de Izquierda republicana, funciona con el mayor entusiasmo en la asistencia pública. Es la que se preocupa del abastecimiento de las Milicias y de sus familiares. El comercio, en general, se ha ofrecido a dicha Comisión, dándole las máximas facilidades.

Las adhesiones al Gobierno son cada vez más numerosas. Todos los Ayuntamientos de la provincia, así como la Diputación Provincial, han acordado expresar su adhesión y adoptar medidas contra los funcionarios desafectos al régimen.

Se sabe que en la provincia prosigue la organización de Milicias que marcharán a combatir a las provincias que aún siguen en poder de los elementos facciosos.

El Comité del Frente popular ha abierto una suscripción para obtener recursos con que reparar los daños causados por los fascistas y socorrer a las familias desamparadas por la revolución.

De diversos lugares de Levante pasan constantemente camiones que llevan tropas hacia los lugares en que se mantiene la lucha contra los fascistas.

Las últimas noticias llegadas de los términos municipales de Albacete acusan tranquilidad absoluta y un constante crecimiento del entusiasmo republicano.—(Febus.)

Tranquilidad en la provincia.

ALBACETE, 29.—Reunidos los representantes del Frente popular, han acordado pedir urgentemente al Gobierno el nombramiento de un juez especial que instruya las diligencias con relación a los elementos sublevados de esta capital.

Se han organizado algunos viajes de elementos destacados para que recorran los pueblos de la provincia, con objeto de observar la situación en que han quedado después de la revuelta. Con ello se cumple una orden del Gobierno.

Las autoridades locales se han incautado de cuatro edificios que poseían en ésta unas Ordenes religiosas, que destinaban a la enseñanza. Ahora se han utilizado para el mismo fin con carácter laico.

Se reciben numerosos donativos para Hospitales y diversos Centros de Beneficencia.—(Febus.)

Normalidad en la Mancha

VALDEPEÑAS, 29. — Después de los disturbios promovidos por los elementos derechistas en los pueblos de Castellar de Santiago y Torrenueva, se ha restablecido la normalidad.

En esta localidad, así como en los demás pueblos de la provincia, la tranquilidad es absoluta.

Se ha instalado un Hospital de sangre en Santa Cruz de Mudela capaz, para cien camas.—(Febus.)

Detención de facciosos de Villarrobledo, Córdoba y Badajoz.

CIUDAD REAL, 29.—En los pueblos de Alhambra, Almadenejos y Alamillo fueron detenidos varios individuos con armas. Se cree son fugitivos facciosos de Villarrobledo, Córdoba y Badajoz.—(Febus.)

En Puertollano se trabaja.

PUERTOLLANO, 29.—Los obreros mineros trabajan en el pozo «Este», en la extracción de pizarras bituminosas para alimentar las destilerías de combustibles carburantes.

Las Milicias vigilan la población y dan guardia en los centros oficiales.

La tranquilidad en esta población es absoluta.—(Febus.)

Nuevos soldados.

CIUDAD REAL, 29.—Respondiendo a la llamada del Gobierno, ha marchado para Madrid una numerosa expedición de soldados de la promoción del 34. Acudieron a despedirlos el gobernador y otras autoridades. El público estuvo presente en la estación en gran cantidad, aplaudiendo con entusiasmo a los viajeros. Estos dieron muestras de una gran exaltación y deseo de ir a ocupar un puesto en las filas de combate en favor del régimen republicano.—(Febus.)

Un avión enemigo derribado por un campesino

MALAGA, 29.—Se reciben detalles de cómo fué derribado el avión enemigo en el pueblo de La Roda. Las Milicias, mandadas por el ferroviario Antonio Sánchez Alvarez, se vieron sorprendidas por la presencia de un aparato. Entonces un campesino, magnífico tirador, pidió un máuser e hizo varios disparos sobre el avión, teniendo la fortuna de incrustar un proyectil en la nodriza de alimentación de gasolina, por lo que el aparato cayó a tierra.

Los dos tripulantes que lo pilotaban murieron.

Registrados los cadáveres de ambos, les fué hallada una carta geográfica y la documentación, a nombre de Recaséns Quelpo de Llano, uno, y el otro pertenece a la familia de Murube.

La mencionada carta fué traída al gobernador civil.

Las Milicias encuéntranse satisfechísimas por el servicio realizado.

Antonio Sánchez Alvarez tuvo que pronunciar un discurso por la Radio, dando cuenta de la hazaña realizada.

Los milicianos han sido felicitadísimos por las autoridades y organismos obreros.

Se ha dirigido una nueva alocución a los soldados comprendidos en la rebelión, diciéndoles que huyan de sus opresores y se pongan al lado del mando leal.—(Febus.)

En nombre del Estado republicano

Incautación de la Compañía Trasmediterránea

Esta mañana ha sido incautada la Compañía Trasmediterránea por los obreros y empleados de la misma.

Con gran entusiasmo, unanimidad y energía se ha reunido en las oficinas el personal de la hasta ahora Compañía del nefasto March, y, por aclamación, se ha constituído un Comité de incautación, que enseguida ha empezado a actuar con gran actividad y decisión, siendo sus primeros pasos el dar cuenta de tan importante y trascendental acto al delegado del Estado en la Compañía, ministros de Comunicaciones y de la Gobernación.

RESEÑANDO LA GUERRA

EL VALOR MILITAR DE LA AVIACION COMO ARMA DE COMBATE Y COMO SOSTEN MORAL

Nuestras tropas siguen batiendo y dominando los reductos que en la Sierra tienen los rebeldes.--En la línea de fuego la impaciencia puede ser otro enemigo

(DE NUESTRO REDACTOR EN EL FRENTE)

Igual que en días precedentes, hemos compartido con las tropas que defienden la República en las estribaciones de la Sierra. Nuestros valientes soldados maniobran y defienden el paso hacia Madrid en la zona que pudiéramos llamar polémica, entre la cresta militar y la cresta topográfica de la vertiente del lado de acá. En igual zona polémica de la vertiente opuesta siguen situadas las tropas rebeldes. Los movimientos tácticos efectuados acusan en el frente enemigo la existencia de las dos líneas clásicas: la de choque y la línea principal de resistencia. La primera fué abatida ayer por la maniobra de nuestras fuerzas, que en un movimiento de ataque por el flanco izquierdo envolvieron primero y asaltaron después las posiciones principales en las cuales se apoyaba esta línea. Las condiciones naturales del terreno ofrecen la singularidad de poder establecer estas líneas de choque con extraordinaria frecuencia y con la misma potencia militar efectiva. Esta característica del terreno da a los encuentros en el Puerto del León características dignas de ser estudiadas con arreglo a la nomenclatura táctica clasista.

Conviene insistir, para contener impaciencias, en el hecho, cada vez más palpable, de que la bravura de las tropas leales ha logrado, al par que objetivos del más alto valor estratégico, el objeto principal: contener el avance. Inmovilizar de manera absoluta todo intento de penetración a fondo por parte del adversario; esto es: la columna enemiga, que eligió cuidadosamente sus posiciones, tomándolas como punto de apoyo para ulteriores movimientos de avance, ha tenido que convertirlas, ante el valor y el alto espíritu de las tropas leales, en reductos defensivos. Ante este hecho, que cada día se afirma más, toda su iniciativa ha quedado reducida al empleo de la táctica de la defensiva elástica, qué, a cambio de la voluntaria o forzada cesión de ciertas fajas de terreno, puede hacer cada vez más costosos los esfuerzos del atacante en el curso ulterior de la guerra. La columna leal tiene, por tanto, la ventaja que por el solo hecho de tomar la iniciativa significa la acción ofensiva.

En el momento actual, la situación es ésta: las ventajas morales, por el entusiasmo de las tropas, por la nobleza del ideal que tienen como denominador común, por la justicia de la causa que defienden, están de parte de nuestros soldados. A reducir estas ventajas materiales se encamina el esfuerzo de las tropas; a buscar la fórmula, la inteligencia de los jefes que mandan la columna. Es urgente acabar con esta situación para evitar que la ventaja que el tomar la ofensiva significa, se debilite a medida que se prolonga. No hay, a nuestro juicio, más que un medio: concentración de fuerzas y resolución para descargar el golpe vigoroso que deje fuera de combate el núcleo principal de las fuerzas rebeldes.

Uno de los aspectos de la lucha que más admiración producen en quienes la seguimos a diario, es la resistencia de nuestros soldados, guardias civiles, Asalto y Milicias. Se ha perdido ya casi la noción del tiempo. Desde hace días se mantienen combates de un crepúsculo a otro. Y a la fatiga de un momento se sobrepone el espíritu y la resolución firme de vencer. Pero quienes deben tienen la obligación de no exigir a las tropas que así se comportan que continúen dando un rendimiento sobrehumano, que pueda agotarlo en el orden físico. En el orden moral, el caudal de energías está intacto, ya que se renueva, aumentado, a cada instante.

Es importante destacar cómo se ha logrado organizar los servicios de retaguardia. Uno, principalísimo: el servicio policíaco. Más que en ninguna otra contienda, obran en ésta factores imponderables: difusión de noticias pesimistas, alarmas, ponderación de la potencia agresiva del enemigo, etc., etc. Esto se vigila hasta hacerlo imposible. En relación con el avituallamiento de las tropas en lucha se va atendiendo cumplidamente. Podemos afirmar, para tranquilidad de todos, que las líneas están abastecidas casi con prodigalidad. El problema que hay que atender ahora es el de organizar su reparto. Hace falta el enlace para estos fines entre los puestos de retaguardia y las guerrillas, con objeto de evitar que la potencia ofensiva de nuestros soldados en el ataque sufra eclipse a lo largo del combate. Falta por organizar campamentos de descanso, que la prolongación del choque hace necesarios, a no ser que el mando se decida por la teoría que, como más eficaz, propugna: la de concentrar fuerzas para, en un golpe decisivo, resolver el problema militar planteado en la Sierra.

Una de las cosas más curiosas de la campaña es el fetichismo que acerca de la Aviación se va creando en la conciencia de nuestros soldados. En todo momento, la aparición de nuestros aviones produce en las líneas un engreimiento realmente extraordinario. Cuando zumban en el aire nuestros aviones, parece como si con su sola presencia anularan la acción mortífera de los fusiles y la de las ametralladoras enemigas. Como el hecho es evidente, conviene registrarlo y atenderlo. Téngase en cuenta que se opera con Milicias populares y con soldados bisoños, que no tienen por qué conocer la eficacia combativa de cada una de las armas en juego. Es difícil llevar a la conciencia de núcleos combatientes así formados el fenómeno bien probado de la escasa eficacia mortífera de la aviación; el dato, sin embargo, es de fácil comprobación: si se hiciera una estadística de heridos de metralla, incluídos los que pudieran resultar por disparos de artillería, se vería la escasísima proporción que alcanza. Pero no olvidemos, tendremos que insistir siempre, que en esta guerra los factores morales juegan un factor decisivo, y la aviación tiene un valor moral superior al de su eficacia combativa.

* * *

Con el alba se despereza el pueblo de Guadarrama. De las casas en cuyas fachadas la metralla enemiga dejó lesiones trágicas y abrió heridas mortales, empiezan a salir soldados, que se forman en la misma carretera, camino del frente. Como si tuvieran el propósito de colaborar con el Sol en la obra de rasgar la neblina, surgen los primeros cañonazos. Apenas si producen efecto en los soldados, que van de un lado a otro, cada cual con su afán y todos atentos al afán común. Poco después se inicia el duelo de artillería. La enemiga insiste en el objetivo de todos los días: abatir el pueblo. La nuestra, con un afán más concreto, busca las piezas contrarias y neutraliza con sus fuegos certeros las zonas de terreno por donde se corrió el enemigo en el día de ayer, buscando posiciones para sus francotiradores, apostados en las ramas de los pinos.

En la línea de fuego se generaliza el tiroteo. Tabletean las ametralladoras. Crujen los fusiles. Zumban los aviones. El cuadro se ha completado. Se advierte en el ataque de los contrarios un afán por conquistar las posiciones perdidas ayer; pero nuestra línea se mantiene firme. Los oficiales que mandan tropas y Milicias, fusil en mano también, dan el pecho en el ataque. Las crestas de la Sierra se aureolan del humo blanco de las descargas. Contenido el primer empuje del adversario, éste se advierte que dispersa sus núcleos de ataque y se corre de nuevo por la izquierda, buscando el refugio de una loma densamente cubierta de pinares. Cesa la intensidad del fuego, al que sucede un paqueo, del que apenas si hacen caso, no ya los soldados de primera línea, sino ni siquiera los que transitan por la carretera camino del frente, batida a trozos.

Adelantamos a unos soldados que suben tranquilamente por la carretera. Uno de ellos, con cierta zumba, nos advierte:

—Tenga usted cuidado, paisano. Que aunque son balas perdidas, no conviene encontrarlas.

Seguimos nuestra ascensión y rebasamos las posiciones artilleras, que se cambian con la frecuencia que la eficacia del tiro requiere, según los objetivos. Arriba, a cien metros del edificio, se advierte la línea sinuosa de las guerrillas. Militares y paisanos, mezclados, se mueven con un sentido extraordinario. La disciplina de fuego es admirable. La dirección de tiro, perfecta. De uno y otro bando se advierte un deseo de dar buen empleo a las municiones. Por parte del enemigo, más parece avaricia. Los cañones contrarios han callado, impotentes para lograr efectivos más eficaces. De cuando en cuando, el ruido de los motores de los pájaros de acero lo acalla el zumbido amplio y seco de las explosiones de las bombas que arrojan sobre la vertiente en que se mueven los enemigos. Nuestra artillería, con tiros espaciados, magníficamente dirigidos, neutraliza la acción ofensiva de los refugiados en el pinar. La monotonía del fuego apenas si se advierte ya en la mañana serrana, limpia y clara. Las horas se hacen monótonas.

Desde el pueblo a la línea de fuego, las casitas que jalonan el camino están en plena actividad. En ellas, nuestras camaradas disponen los ranchos. Todas las cocinas están encendidas. Hoy, como ayer, habrá rancho caliente y bien condimentado. En una casa han puesto cocido; en otra, judías con chorizo, y filetes; en otra, patatas guisadas con carne de cerdo; en la de más allá hemos probado un guisado de ternera suculento. Hay café en grandes ollas. Buena provisión de latas de conservas.

—Todo es poco—dice un soldado—: no por el hambre, sino para matar el frío.

Es verdad. Con el sol en lo alto, en la sombra no se está a gusto. Pensamos con inquietud en la larga noche de estos hombres, envueltos en una manta, cerrando con su cuerpo el camino a los traidores. Buena prueba del frío es el que ninguno de los combatientes abandona su prenda de abrigo. La llevan encima, y ella y su fusil son en estas horas sus dos grandes amores.

En los jefes se advierte, como en días anteriores, la misma seguridad.

—En la línea de fuego, la impaciencia es otro enemigo—nos repite el general.

Sin embargo, el periodista, con la audacia que da la falta de responsabilidad, aventura algunas observaciones.

Por intuición, que en nada se apoya, creemos advertir que si una acumulación de elementos permitiera dar un golpe rotundo que aniquilara al adversario en el valle del Guadarrama, quedaría aplastada la potencia militar fascista y libre el paso a los objetivos políticos, la liberación de esta línea de Castilla, que padece la opresión fascista, quedaría lograda.

* * *

Cae la tarde; el general abandona las guerrillas. En el cuartel general se trabaja con plena actividad. Allá, en lo alto, los soldados, envueltos en sus mantas, tiritan de frío. Nuestras baterías cierran el combate disparando, como si tuvieran por punto de referencia la Luna, granadas shrapnel.

Como no se pueden registrar los impactos, ovillos de humo blanco marcan el sitio en el cual la granada se deshizo en granos de plomo...

UNA MEDIDA NECESARIA

El Gobierno se incauta de la Compañía Trasmediterránea y de las acciones de Juan March en la misma Compañía

Nunca como en las presentes circunstancias es necesario que el Estado disponga en todo momento y a su arbitrio de las comunicaciones terrestres y marítimas, bien valiéndose de las entidades concesionarias de las mismas, bien por sí directamente cuando éstas no existen. Pero ocurre que la Dirección de una de las Compañías encargadas de esta clase de servicios públicos, la Trasmediterránea, ha abandonado, de hecho, el que le está encomendado, hasta el punto de que el Gobierno se ve en la precisión de utilizar sus propios medios informativos y usar de la autoridad de sus órganos rectores para averiguar la situación de los buques de dicha Empresa y dar a los mismos las órdenes convenientes. Por otra parte, alguna de las dotaciones de los barcos, acaso inducidas por personas de notoria influencia en la marcha de la repetida Sociedad, y que se ha colocado desde hace tiempo en actitud contraria al régimne, han roto las relaciones que, legal y obligadamente, las unía con las autoridades de Marina de los puertos, emancipándose así de la tutela del Poder público y contribuyendo a la acentuación del estado de irregularidad en que se encuentran nuestras comunicaciones con Canarias, Baleares y Marruecos.

El Gobierno de la República no sólo no está dispuesto a tolerar semejantes transgresiones de la ley, sino que cree de su deber corregirlas con mano firme. Por lo que respecta al desempeño del servicio, que a toda costa ha de seguir prestándose, lo asumirá el Estado por sí, y en cuanto afecta a la disciplina, ha decidido restablecerla plenamente, incorporando a la reserva naval de la Marina de guerra las dotaciones de los buques pertenecientes a las Empresas de navegación subvencionadas por el Estado.

Para no poner en peligro por preferencias de fuero la autoridad de los funcionarios de Marina, esta última medida exige la extensión de la misma al personal del Cuerpo general de Servicios marítimos, así como a los prácticos de puerto, es decir, a todos aquellos que de algún modo o por cualquier concepto deben responder de que los servicios de navegación marchen con la mayor eficacia bajo la autoridad del Estado.

Por estas razones, a propuesta del ministro de Comunicaciones y Marina mercante, de acuerdo con el Consejo de Ministros,

Vengo en decretar lo siguiente:

Artículo 1.º El Estado se incauta provisionalmente, y por causa de interés público, de la Compañía Trasmediterránea, así como del capital circulante y de los depósitos y almacenes de la misma, rescindiendo el contrato vigente sin indemnización.

Art. 2.º Se exigirá a la Compañía las responsabilidades a que haya lugar por incumplimiento de los servicios. De éstos se encargará el ministerio de Comunicaciones y Marina mercante, por medio de su Dirección general de Marina mercante.

Art. 3.º Queda suspendido el abono de toda subvención a la Compañía Trasmediterránea y retenidas las sumas que no se le hayan hecho efectivas, las cuales se aplicarán a las resultas de las responsabilidades a que se refiere el artículo anterior. Las cantidades actualmente consignadas en presupuesto para los servicios quedan afectas a los mismos y a disposición del ministerio de Comunicaciones y Marina mercante.

Art. 4.º El ministerio de Comunicaciones y Marina mercante, previa propuesta de la Dirección general de Marina mercante, nombrará un director gerente de los servicios incautados, quien podrá nombrar y deponer el personal que estime conveniente.

Art. 5.º El personal del Cuerpo general de Servicios Marítimos, los agentes de policía marítima, los prácticos de número de los puertos, el personal de los servicios auxiliares de los prácticos y las dotaciones de los buques de las Compañías de navegación Trasatlántica, Trasmediterránea e Ibarra, en sus servicios subvencionados, quedan incorporados a la reserva naval de la Marina de guerra.

Art. 6.º Los ministerios de Marina y Comunicaciones y Marina mercante se pondrán de acuerdo para dictar las disposiciones adecuadas al cumplimiento de este decreto.

Art. 7.º Este decreto entrará en vigor al aparecer publicado en la «Gaceta de Madrid», y de él se dará cuenta a las Cortes.

Dado en Madrid a 29 de julio de 1936.—*Manuel Azaña*.—El ministro de Comunicaciones y Marina mercante, *Bernardo Giner de los Ríos*.

—

«Consideradas las responsabilidades contraídas por los señores March en su participación y ayuda al movimiento sedicioso dirigido contra el Estado, y a fin de cubrir las responsabilidades que hayan contraído, el Gobierno de la República estima conveniente incautarse de todas las acciones y obligaciones de la Compañía Trasmediterránea, propiedad de los mismos, así como de cualquier crédito que contra la Compañía u otras entidades afectas a la misma tuvieran ambos.

Fundado en estas razones, y a propuesta del ministro de Comunicaciones y Marina mercante, de acuerdo con el Consejo de Ministros,

Vengo en decretar lo siguiente:

Artículo 1.º El ministerio de Comunicaciones y Marina mercante se incautará de todas las acciones y obligaciones de la Compañía Trasmediterránea que pertenezcan o hayan pertenecido a don Juan March Ordinas y a don Juan March Cervera, así como de cualquier crédito que contra la Compañía u otras entidades afectas a la misma tuvieran ambos, a cuyo efecto la Trasmediterránea hará entrega a este ministerio de los mencionados títulos y justificantes de los créditos.

Art. 2.º El ministerio de Comunicaciones y Marina mercante dictará las disposiciones convenientes para el mejor cumplimiento de este decreto.

Art. 3.º De este decreto se dará cuenta a las Cortes, y entrará en vigor el día de su publicación en la «Gaceta de Madrid».

Dado en Madrid, a 29 de julio de 1936. —*Manuel Azaña*. — El ministro de Comunicaciones y Marina Mercante, *B. Giner de los Ríos*.»

Otras disposiciones de interés.

«La Gaceta» publica los siguientes decretos:

Presidencia.—Disponiendo que en tanto duren las actuales circunstancias se encargue del despacho del ministerio de Agricultura, firmando además por delegación del ministro los asuntos corrientes y de trámite, el director general de Agricultura.

Otro autorizando al ministro de la Guerra para declarar zonas de guerra aquellas partes del territorio nacional que estén afectadas por las operaciones militares contra los rebeldes.

Industria y Comercio. — Decreto disponiendo que el Banco de Crédito Industrial abra una cuenta de crédito de 250.000 pesetas a disposición del Comité de Intervención de Industrias para que por éste se atiendan, en los casos que así lo acuerde, los pagos urgentes de jornales y sueldos relativos a las industrias intervenidas oficialmente.

Gobernación. — Orden disponiendo quede en situación de disponible forzoso en Valencia el general del Instituto de la Guardia civil don Luis Grijalbo Celaya.

Agricultura. — Orden encareciendo el más exacto cumplimiento de la disposición de la Presidencia del Consejo de Ministros relativa a la suspensión de los permisos de verano y vacaciones reglamentarias de los funcionarios públicos.

Instrucción pública.—Orden disponiendo la separación definitiva del servicio de don Constantino Mateos López, oficial de Administración de primera clase.

El destructor "Alsedo", en defensa de la República

Del ministerio de Marina dan el siguiente despacho que se ha recibido:

«El destructor "Alsedo", en el radio del día de hoy, puesto a las 6,35 de la mañana, dice lo siguiente:

"La dotación del "Alsedo" se encuentra sin novedad y con ferviente espíritu de servir a la República y a la libertad del pueblo. ¡Viva la República!—Julio 29 del 36.—10,15 mañana."»

Los presos antifascistas de la cárcel de Madrid quieren defender la República

Recibimos la siguiente carta:

«Los presos antifascistas del departamento de Jóvenes de la cárcel de Madrid, y en representación de todos los presos antifascistas de la misma, protestamos enérgicamente ante organismos superiores por creer que se está cometiendo una injusticia con nosotros, pues han sido puestos en libertad la mayor parte de los compañeros, muchos de ellos con condenas que oscilaban de un año a ciento cincuenta. Y quedamos, los unos por tenencia, otros a disposición del director general de Seguridad, otros preventivos y otros considerados como delitos comunes, pero que indudablemente son sociales.

Nosotros exigimos una vez más nuestra libertad para incorporarnos a las filas del ejército antifascista, combatiendo al enemigo traidor de la República y de la libertad.

Esperamos se haga justicia con nosotros y que nuestra libertad sea un hecho.

Por los presos antifascistas de la cárcel de Madrid, *Manuel Añón, Miguel Rivas, Mario Ferreira de Castro*.»

NUESTROS HÉROES

Rafael Mera Gómez y Gonzalo Jiménez García

Dos nuevos nombres que añadir a los que forman la lista de nuestros héroes. Gonzalo Jiménez García y Rafael Mera Gómez, pertenecientes a la Federación Obrera de Hostelería, Sección de Dependientes del Gremio de Vinos del País, coadyuvando a la admirable obra de civismo que las Milicias ciudadanas están llevando a cabo, tenían asignada la tarea del aprovisionamiento de víveres de los combatientes de la Sierra de Guadarrama.

En una de las cerradas y peligrosas curvas de la carretera de La Coruña acechaba a nuestros dos camaradas la muerte. Los víveres urgían en el frente, y Mera y Jiménez no vacilaron, no obstante el peligro, en correr aceleradamente para cumplir con su deber. En el cumplimiento de este deber han encontrado la muerte.

Gonzalo Jiménez recibió sepultura a las cinco de la tarde del día de ayer. Hoy, a las once de la mañana, se celebrará el entierro de Rafael Mera. Los camaradas que se hallen libres deben concurrir para rendir el merecido tributo de adhesión a estos compañeros que supieron morir cumpliendo con su deber de ciudadanos y de socialistas.

En Segovia tiene el mando de los traidores un capitán, y un coronel es el jefe del Estado Mayor

Sabemos que el auténtico jefe de los rebeldes segovianos es el capitán de Artillería Vázquez, y el que ejerce las funciones de la jefatura del Estado Mayor faccioso el coronel Sánchez Gutiérrez.

Los del regimiento de Transmisiones, fugados de El Pardo, se encuentran repartidos entre la población y el frente del Guadarrama.

Por las calles de Segovia andan los fascistas con camisas pardas y azules. En la cárcel están recluídas las personalidades del Frente popular. Siguen practicando detenciones en masa.

Los propaladores de noticias falsas

Un servicio ciudadano es el de denunciar a los derrotistas. Cada uno es un «paco» situado a la espalda de los que combaten. Lo mismo que no cabe exagerar la acción de los aviadores rebeldes, porque se ha demostrado que más daño hacen las ametralladoras que las bombas, es grave imprudencia oír las descripciones que se envuelven en candidez y son malignas como la peste. ¡Haced callar a los parlanchines, y si insisten, hacedlos detener! Es un servicio que se les hace a los combatientes. No se olvide que entre las instrucciones facciosas figura ésta: «Desmoralizar la retaguardia.»

DE LA "GACETA"

Se autoriza al ministro de la Guerra para declarar zona de guerra los lugares donde se efectúan operaciones militares

La «Gaceta» publica el siguiente decreto de la Presidencia del Consejo de Ministros:

«En atención a las circunstancias originadas en la subversión militar y a las necesidades de las operaciones dispuestas para dominarla, de conformidad con el Consejo de Ministros, y a propuesta de su presidente,

Vengo en decretar:

Artículo único. Se autoriza al ministro de la Guerra para declarar zonas de guerra aquellas partes del territorio nacional que estén afectadas por las operaciones militares contra los rebeldes.

Dentro de tales zonas, el mando militar regulará todo lo concerniente a la entrada y permanencia en las mismas, circulación de vehículos, policía y vigilancia de caminos, requisa de abastecimientos y de medios de transportes, y podrá adoptar, para seguridad de la población civil y de las fuerzas combatientes, las medidas que estime necesarias, sin perjuicio de las demás atribuciones que competen al mando, con sujeción a la disposiciones vigentes.

Dado en Madrid a 28 de julio de 1936.—*Manuel Azaña*.—El presidente del Consejo de Ministros, *José Giral Pereira*.»

Disposiciones para transitar por la zona de guerra

«En cumplimiento de lo que dispone el decreto de la Presidencia del Consejo de Ministros fecha 28 del actual,

Vengo en decretar lo siguiente:

Se declara zona de guerra el territorio comprendido por la línea avanzada de las tropas y la determinada por Cebreros, Zarzalejo, El Escorial, Guadarrama, Collado Mediano, Becerril, Matalpino, Manzanares el Real, Chozas de la Sierra, Guadalix, Cabanillas de la Sierra, Torrelaguna, El Cubillo de Uceda, Usanos y Alcalá de Henares.

En dichas zonas de guerra se observarán las diposiciones siguientes:

1.ª La entrada y permanencia en la zona de guerra estará prohibida desde las dieciocho horas a las seis; se exceptúa de tal restricción a su excelencia el presidente de la República, el presidente del Consejo, diputados a Cortes, oficiales generales y particulares con mando de tropas o destino en las que ocupan el frente.

2.ª La entrada y salida en la zona tendrá lugar precisamente por carretera y no se transitará por fuera de los caminos. Deberá justificarse cuantas veces sea requerido para ello el motivo del tránsito, exhibiéndose también la documentación que justifique la personalidad.

3.ª En el tránsito dentro de la zona se observarán con la más escrupulosa exactitud cuantas disposiciones tiene dictada sobre el particular el ministro de Obras públicas.

4.ª Con objeto de que estén los caminos y carreteras completamente expeditos, los estacionamientos se verificarán en los terrenos inmediatos a dichas vías, y nunca en entradas y salidas y curvas cuando los caminos marchen en trincheras.

5.ª Los jefes de columnas marcarán en su frente la distancia de la primera línea hasta la que sea permitida la aproximación de personas, caballerías, coches y carros, dictando asimismo las disposiciones complementarias que exijan las condiciones del terreno y circunstancias del momento para evitar todo obstáculo a retaguardia que pueda entorpecer a sus fuerzas.

6.ª Los vehículos particulares de todas clases dejarán paso franco a los coches y carruajes militares que marchen o regresen del frente. Los coches militares, camiones o carros empleados en convoyes, al regreso del frente cederán su paso a los que marchen a él.

7.ª La policía y vigilancia de los caminos en la zona de guerra se ejercerá por vigilantes de carreteras dependientes del ministerio de Obras públicas, los que recorrerán el frente que ocupen las columnas, vigilando con especial cuidado las obras de fábrica importantes y conducciones de flúido eléctrico y agua. En los puntos de entrada en la zona por las carreteras generales se verificará el control de cuantos intenten pasar dicha zona.

8.ª Los jefes de columna dictarán las disposiciones complementarias que estimen necesarias para la mejor vigilancia de los caminos de la zona ocupada.

9.ª La requisición de abastecimientos se hará con arreglo a las circunstancias y situaciones militares, si bien, en lo posible, se ajustarán a las disposiciones vigentes sobre tales extremos. Los abastecimientos que pueda facilitar la zona se adquirirán dentro de ella utilizando los medios de transporte que en la misma existan, para contar con los camiones o carros de la base en el desarrollo de las operaciones. El jefe del servicio de Intendencia del frente centralizará las noticias sobre los elementos de subsistencia que existen en la zona, requisando, en cuanto sea posible, los carruajes, carros y camiones necesarios para el servicio interior de la misma.

10. A la seguridad de la población civil se dedicará especial atención por los jefes de columna, evitando y corrigiendo cuantos desmanes puedan llevarse a cabo contra personas o cosas, relevando al vecindario de molestias inútiles y dando al mismo sensación de vigilancia extrema, particularmente en la noche, y de confianza ilimitada en las fuerzas armadas que la defienden.

11. Asimismo, los jefes de columna y fuerzas extremarán su celo en la aplicación de los preceptos reglamentarios por lo que se refiere a la seguridad de las tropas combatientes, apoyando a las vecinas y guardando relación con ellas para evitar la filtración de enemigos.»

Un manifiesto del Sindicato Nacional Ferroviario y de la Federación Nacional de Industrias Ferroviarias

El Sindicato Nacional Ferroviario y la Federación Nacional de la Industria Ferroviaria nos remite el siguiente documento:

«Ferroviarios españoles: El Sindicato Nacional Ferroviario y la Federación Nacional de la Industria Ferroviaria, organismos sindicales nacionales, en cuyas filas estáis todos agrupados, sienten con emocionado y legítimo orgullo la satisfacción de proclamar ante el país la valentía con que habéis cumplido y estáis cumpliendo con vuestro deber, al lado de los demás trabajadores hermanos encuadrados en las filas de la U. G. T. y de la C. N. T., en la lucha contra el fascismo asesino, secundado por los militares traidores.

Centenares de camaradas ferroviarios se han incorporado a las Milicias populares y se hallan en las líneas de fuego. Rivalizan otros atendiendo con diligencia, entusiasmo y voluntad a la organización del trabajo allí donde se han restablecido los servicios. Muchos otros cumplen con exactitud las funciones especiales que les son encomendadas. Todos, en suma, estáis dando un hermoso ejemplo de disciplina y energía. Por esa conducta en el cumplimiento del deber ha expresado su reconocimiento el Gobierno de la República, al lado del cual actúa en estos momentos todo el proletariado español.

Ferroviarios de toda España: Os saludamos fervorosamente y al propio tiempo os requerimos de la manera más cordial a persistir vigorosamente, sin ninguna vacilación ni titubeo, con la máxima firmeza y rigurosa disciplina, en esta lucha épica en defensa de la libertad y de la República, hasta exterminar el bandolerismo fascista, que significa tiranía, destrucción de todos los valores morales; la muerte, en fin. ¡Adelante, camaradas ferroviarios!

Por el Sindicato Nacional Ferroviario: *La Comisión ejecutiva*.—Por la Federación Nacional de la Industria Ferroviaria: *El Comité nacional*.»

Columna enemiga dispersada

En la noche última, la columna del capitán Perea sorprendió una concentración de fuerzas enemigas en el campo donde opera. El encuentro, feliz para nuestra columna leal, dió como resultado la dispersión de la columna enemiga, produciendo en ésta once muertos y algunos heridos, que no pudieron ser recogidos.

El capitán Perea, puede decirse, colmó el objetivo propuesto.

UNA HORA EN EL CUARTEL DE MEDINACELI

"La Motorizada"; su organización, su heroísmo

Los jefes de grupo de "la Motorizada" cambiando impresiones antes de salir para la Sierra

(Foto Torres.)

El viejo palacio se ha llenado de ruido.

En este palacio de Medinaceli, vieja casa de Lerma hasta la que viniera antaño el Ayuntamiento de Madrid para recibir bajo palio a Felipe V, el primer Borbón, cuando se dignó entrar en la corte, hay ahora, como los hubo entonces, guardias a la puerta. Sólo que de otra clase. El viejo palacio de Medinaceli, cuartel de señorío, es ahora cuartel de Milicias obreras. Unos hombres barbilampiños guardan la entrada. No portan camisote de malla ni guantelete, sino traje azul cerrado con cremallera. No llevan arcabuz de doble rueda, sino fusil de peine y pistola automática. No reclaman consigna o declaración de servidumbre, sino carnet sindical. Verdad es que no estamos en 1700, sino en 1936..., y en guerra.

De guerra son estas milicias aposentadas en el antiguo palacio de Medinaceli, que, repentinamente, ha vuelto a llenarse de ruidos. Sin gran escándalo, al parecer, de los antepasados que poblaron en tiempos el palacio. Pendientes de sus muros, graves y solemnes, asisten a la ocupación los retratos de los viejos señores que un día recorrieron estas galerías hasta hoy silenciosas. Aquí está, por ejemplo, como presidiendo todos los demás, el retrato de aquel duque de Lerma, valido cuando casado, cardenal cuando viudo, que reinaba por Felipe III, a quien el duque de Osuna, celoso de la privanza del de Lerma, solía llamar el tambor mayor de la monarquía. ¡Gran ejemplar este duque de Lerma! Gracias a él se perdieron en alta mar cincuenta navíos que envió contra Irlanda. Pero su tío Bernardo de Sandoval fué nombrado inquisidor y arzobispo de Toledo; otro tío suyo, el duque de Borja, fué presidente del Consejo de Portugal; un hermano suyo fué virrey de Valencia, y un cuñado suyo, virrey de Nápoles; uno de sus yernos fué nombrado general de las galeras de España; para otro yerno guardó la presidencia del Consejo de Indias... Sí; gran ejemplar este duque de Lerma, ante cuyo retrato hemos hecho un alto. Cerca está el retrato de su mujer. Y aquí y allá, caballeros y damas de las dos casas unidas en matrimonio: Lerma y Medinaceli. Y cuadros donde el pincel de los grandes pintores ha dejado la huella de su genio. Y bajorrelieves en mármol que mueven a maravilla. ¡Y esculturas que cautivan los ojos. Y una colección — soberbia — de armaduras antiguas. Y panoplias. Y un museo de caza... Y una biblioteca — en la que se advierten pruebas abundantes de un gusto deleznable — que da la medida espiritual de un duque de nuestros días. Por las galerías de pintura y por los museos pasan los milicianos — recatando el fusil, escondiendo el cigarro — de puntillas. Advierten que aquello es, sobre todo, historia transfundida en arte o arte convertido en historia. Jamás ha tenido ese tesoro guardadores más fieles y delicados. Cuando las Juntas de conservación quieran hacerse cargo de él, no tendrán ningún reproche que formular y sí muchas finuras que agradecer. No abriguen temores los artistas. Las obras de arte del palacio de Medinaceli no han tenido nunca custodios mejores que los que tienen ahora. Está intacta también la biblioteca, deslucida con obrillas de ínfima literatura. Al señor duque, que seguramente a estas horas está rememorando en tierras de Francia sus tradiciones, podría recordársele aquella anécdota del aristócrata que pasaba revista a su árbol de genealogía. «Yo desciendo del señor de Tal, del duque de Cuál, del marqués de Más allá...» A lo que replicó, lleno de nobleza auténtica, el plebeyo que le escuchaba: «¿Y cómo, señor, ha podido usted descender tanto?»

Una Milicia ejemplar.

¡Qué gran sensación de disciplina dan estos jóvenes milicianos recluídos en el palacio de Medinaceli! ¡Qué admirable capacidad de organización la que revelan! Porque es el caso que en este palacio de Medinaceli, cuartel de rango histórico en el que la Historia cobra hoy una dramática intensidad, podrá faltar todo, menos una cosa: el orden, es decir, el cumplimiento riguroso del deber que a cada uno le está trazado. Del sometimiento de todos a la obligación común ha surgido el milagro de convertir un palacio señorial en un campamento perfectamente regido, y de transformar unas Milicias improvisadas en un magnífico ejército regular. Alrededor de cuatrocientos combatientes, bien escogidos, se albergan allí. En los jardines del palacio reposan los milicianos que han llegado del frente, o esperan la orden de partida los que habrán de sustituirlos en en la línea de fuego. En lo que fueron caballerizas y cocheras, maniobran ahora, en trajín incesante, los automóviles requisados al servicio de la comunidad combatiente. En lo que fueron dormitorios y comedores se ha instalado el Hospital de sangre y la sala de operaciones, equipados de manera excelente y, sobre todo, atendidos con celo ejemplar. ¿Qué palabras de elogio necesitaríamos consignar para agradecer la tarea que este personal sanitario — médicos, practicantes, enfermeras — está llevando a cabo? Allí hemos visto a un médico socialista, Zabaleta, que conoció los rigores de la cárcel en Octubre, curando a su propio hijo, un adolescente que ha tenido ya su bautismo de sangre en Guadarrama. En una cama próxima otro camarada, viejo conocido, que nos saluda alegremente con el puño en alto. Más allá, un compañero, de quien el médico nos dice que ha vuelto a nacer. Hay algunos que van a ser dados de alta y se disponen a emprender el retorno a la Sierra. Aquí, un sargento que lleva tres días, sin herida ninguna, en un estado de inconsciencia absoluta. ¿Qué escenas terribles le han quitado a este hombre la razón? Algún día, cuando la recobre, es posible que nos lo cuente...

Mientras las manos amorosas de unas mujeres atienden al cuidado de los heridos, otras mujeres guisan el condumio para los milicianos en las grandes cocinas ducales. Frugalidad en el menú: potaje, un poco de tortilla, ensalada... Restricción, sobre todo, en el vino. Espontáneamente, cada uno de los milicianos se ha convertido en un devoto del ascetismo, empeño fácil porque toda su vida, por exigencia de la pobreza, es vida de asceta. Ningún trabajo les cuesta serlo ahora, como no les cuesta ningún trabajo aceptar tranquilamente los más duros sacrificios. De sus necesidades apremiantes han eliminado, por ejemplo, la del sueño. Dormir dos o tres horas cada dos o tres días es ya para ellos un regalo, no un derecho.

La voluntad, puesta a prueba, les brinda reservas inagotables de energía. No tienen más que una sola preocupación: pelear. Y una sola ambición: vencer. En tanto no hayan vencido definitivamente, ni uno solo de estos milicianos se acordará de que la vida — la suya incluso — tiene sus lados amables y risueños.

No había aparato de radio en el palacio. Lo han traído los milicianos. Junto a él se agrupan, principalmente, los heridos, condenados a inactividad. A los otros no parece importarles demasiado la crónica de la guerra. Y se comprende, porque la están viviendo y escribiendo con sangre propia. Mientras aquí, en las habitaciones altas, la Radio va dando información, abajo teclean incansablemente las máquinas de escribir y suenan en el jardín voces apremiantes que distribuyen consignas. Se ponen los coches en movimiento. Se organizan grupos que marcharán, de un momento a otro, hacia el combate. Puños en alto, gritos jubilosos... ¡Salud, camaradas! ¡Cómo contrasta este impulso vital y heroico con el tono apacible de este viejo y descuidado jardín, entre cuyos árboles se entrevera la llama del sol!

El temple heroico.

Porque el palacio de Medinaceli tiene su historia, pero «la Motorizada» tiene también la suya. La tiene desde mucho antes de que la traición de los militares nos lanzara a la atroz aventura de la guerra civil, cuando «la Motorizada» no era tan numerosa como ahora ni se llamaba así. Lo nuevo en «la Motorizada» es el nombre, que alguien le puso como expresión de dinamismo. Y lo menos nuevo de todo es lo que en esa Milicia juvenil, de la que el Partido Socialista ha recibido ya tanto rendimiento, vale más que nada: el temple heroico. Que no es bravuconería lenguaraz, ni fanfarria ostentosa, ni ciego aturdimiento que desafía ciegamente el peligro. El valor que se viste de escándalo, casi siempre es un valor que no acaba de librarse del miedo. Estos milicianos de la revolución han metido al miedo en calabozo de siete llaves para que no los estorbe ni les distraiga tiempo. Eso es todo.

¡Ah, no! Que nadie busque semejanzas, ni siquiera remotas, ni siquiera aparentes, entre el heroísmo de estos milicianos y el ímpetu salvaje del legionario profesional, tema gastado de mala literatura. No hay temple heroico allí donde no hay calidad moral. Batirse con denuedo es para nuestros milicianos, primero, un deber, y después, sólo después, un deporte. Un deporte dramático, al que, para quitarle gravedad, conviene infundirle un aire de juego exento de tristeza. Los hombres que gobiernan la comunidad miliciana de Medinaceli—no hace falta que escribamos los nombres—se han prohibido y les prohiben a los demás toda flaqueza. «¡Cuidado con el sentimentalismo, camaradas!» El sentimentalismo, en efecto, es mal compañero para la pelea. Cuando regresan del frente de batalla los camiones cargados de combatientes, los que salen a recibirlos hacen un recuento mental de los que llegan... y de los que faltan. Uno, dos, cinco... Y nada más. Que cada cual rumie a solas, si le queda tiempo, el recuerdo de los ausentes. Temple heroico; voluntad indomable; coraje que se alimenta de su propio estímulo. Ahí están ya los jefes de grupo, fusil al hombro, apretándose el correaje, dando órdenes. «¡Listos para marchar!» Ahí está Enrique Puente, el animador principal de esta Milicia juvenil y heroica, a quien el ministro de la Guerra acaba de entregarle dos estrellas de teniente, con las cuales no sabe qué hacer. Y es que ninguno de estos milicianos, cazadores de estrellas y arqueros de un ideal, piensa para nada en esas otras estrellas que se llevan en la bocamanga.

Los que faltan...

Pero los que faltan, querámoslo o no, están presentes en el ánimo de todos. Nos hemos puesto a repasar nombres, a cada uno de los cuales va ligada una evocación personal. Tornell, Robledo, Gómez Reig, Cuenca... Cuenca es el primero que rompió plaza en la lista de héroes de «la Motorizada». En la mano guardamos aún el contacto caliente de la suya cuando se fué, para no volver más, a la Sierra. Y en Luis Cuenca encarnaba de manera especial el temple heroico que hoy es ya patrimonio común de «la Motorizada». Algún día, cuando se escriba la crónica circunstanciada de la guerra y de antes de la guerra, se sabrá hasta qué punto es un heroísmo de leyenda el que han derrochado y están derrochando muchos de nuestros combatientes. Ningún capítulo será superior al que podamos dedicarle a Luis Cuenca, caso excepcional en la epopeya excepcional que está escribiendo el proletariado español. «Un buen morir—dice la vieja sentencia—toda la vida honra.» La de Cuenca, ciertamente, no necesitaba ese buen morir; pero no podía faltar en ella. Todos presentimos que Cuenca, de morir ahora, moriría así. Y él también. Aunque acaso no haya habido hombre — ¿hombre o niño? — en quien la preocupación de la muerte haya ocupado lugar más subalterno. Por amor a la vida—y no hay paradoja en la afirmación—, no temió jamás a la muerte. La amaba tanto, que, por llenarla de intensidad, se divertía poniéndola en riesgo permanente. Es la muerte la que parecía alejarse de él. Hasta que un día—hace ahora ocho—se encontró con la muerte en los altos de Somosierra y, lejos de huirla, la sacó a bailar...

En el ánimo de todos, aunque nos lo callemos, están presentes los muertos. Y esto de vivir en los demás cuando ya se ha muerto es lo que, al cabo, valora una existencia. ¡Muertos de nuestras Milicias! ¡Camaradas que les rendís, en silencio, guardia espiritual! Que la fe siga alimentando el manadero de vuestro heroísmo...

Los camaradas de "la Motorizada" limpiando y poniendo a punto las ametralladoras

(Foto Torres.)

Lápida de honor

Los muertos de «la Motorizada».

Luis Cuenca Estebas.
Francisco Tornell.
Gaudencio Casas.
Benjamín Robledo.
Andrés Sanz.
Felipe Gómez Reig.
Mariano García.
Antonio Arza.
José Gómez.
Ricardo Calvo.
Emilio Francisco.

Los heridos de «la Motorizada».

Fernando Condés, jefe técnico de la Milicia.
José González Aznar.
Juan Garcés.
Florentino Rodríguez.
Enrique Puente.
Angel Tejera.
Antonio Garrigós.
Felipe Marín.
José Maestro.
José Antonio Gutiérrez.
Pedro Burgos González.
Luis Travieso.
Eusebio Sanz Jiménez.
Eugenio Ayer Boto.
Escudero Valverde.
José de Miguel Clemente.
Carlos Martínez López.
Jesús Muñoz Copado.
Francisco Martínez Serrano.
Julio Alonso (desaparecido).

A ellos, como a todos los que cayeron y caerán en la lucha, el proletariado les debe gratitud y memoria emocionada.

UNA ALOCUCIÓN DE "LA PASIONARIA"

"La lucha actual sólo tiene un significado: Defender las libertades democráticas y la República"

Ayer, a las diez y media de la noche, desde el micrófono de Unión Radio, la diputada comunista Dolores Ibarruri, Pasionaria, leyó las siguientes cuartillas:

«Cuando el movimiento contrarrevolucionario de los traidores a la República toca a su término, en la rabia de su impotencia y de su desesperación apelan a la mentira y al embuste, que ellos han inventado para alarmar a otros países y hacer lo posible porque los elementos reaccionarios de ellos creen un estado de inquietud y de alarma, con la esperanza y el deseo de forzar a distintos Gobiernos a una intervención armada en nuestro país.

El hecho de que el Partido Comunista ocupe un puesto de vanguardia en la defensa de las libertades populares de la República y del Gobierno nacido del Frente popular les sirve de pretexto para lanzar la insidia de que en España se ha implantado el comunismo y que nuestro país se debate en la anarquía y en la catástrofe.

«¿Qué pasa en España?», se pregunta por todas partes. Nosotros queremos decírselo a todo el mundo. Queremos gritarlo muy alto, para romper estas infames maniobras de la reacción y de los traidores a su patria y a su bandera.

En 1933 triunfaron en nuestro país las derechas. Una política de incapacidad, de odios, de persecuciones sangrientas, de crímenes, hizo que el pueblo repudiase con asco a estas fuerzas, y el 16 de febrero, en una magnífica demostración de fe en la democracia y de entusiasmo republicano, dió el triunfo al Bloque popular, compuesto por todos los hombres y partidos de izquierda que aman de veras a su pueblo, que quieren una España grande y feliz, una España de paz y de trabajo. Mas los triunfadores del 33 no se resignan a ser derrotados en febrero del 36, y violando sus juramentos y sus promesas de adhesión al régimen que el pueblo libremente se dió, se han alzado contra la República, con el propósito de ahogar en sangre los anhelos del pueblo, que no desea otra cosa que vivir una vida de libertad y de justicia.

Por eso, la lucha que en estos momentos se desarrolla en nuestro país es la lucha entre la España democrática, liberal y republicana, frente a las fuerzas reaccionarias y fascistas, que, buscando ayudas inconfesables, quieren implantar en nuestro país un régimen de terror y de sangre.

El Partido Comunista, consciente de su responsabilidad histórica, está con alma y vida dispuesto a defender la República, a defender la democracia, a defender las libertades conseguidas a través de luchas sangrientas contra la reacción, que en nuestro país fué una plaga endémica que retrasó su desarrollo cultural e industrial, haciendo que España marchase a la zaga de los demás países. Es la revolución democrática burguesa que en otros países, como Francia, se desarrolló ya hace más de un siglo, la que se está realizando en nuestro país. Y nosotros, comunistas, somos los luchadores de vanguardia en esta lucha contra las fuerzas que representan el oscurantismo de tiempos pasados.

Dejen, pues, los generales mil veces traidores de manejar el fantasma del comunismo como un medio de aislar al pueblo español en su lucha magnífica contra los que quieren hacer de él un país trágico, apegado al pasado, donde las castas militares, los curas y los caciques sean los dueños absolutos de vidas y haciendas. Nosotros, comunistas, defendemos un régimen de libertad y de democracia. Nosotros, al lado de los republicanos, de los socialistas y de los anarquistas, impediremos, cueste lo que cueste, que España camine hacia atrás, que marche de espaldas al progreso.

No olvidamos que la Historia no camina a saltos, y adaptamos nuestra política a las necesidades del momento que vive nuestro pueblo.

Hermanos de la América latina, de Francia, de Bélgica, de Inglaterra, de todos los países; trabajadores de todo el mundo; intelectuales: en nuestro país no hay más hechos vandálicos que los realizados por los generales insurrectos, que han arrasado los pueblos por donde han pasado, que han destruído los monumentos artísticos, patrimonio nacional conseguido a través de años de esfuerzos y de trabajos heroicos.

Las Milicias, las fuerzas leales a la República, los comunistas, los socialistas, anarquistas y republicanos, respetan vidas y haciendas, protegen a los religiosos e imponen el verdadero orden, el orden de la paz y de la democracia. Mentira la existencia del caos, mentira la situación catastrófica de que hablan las noticias de los traidores a la República... En estas horas históricas, el Partido Comunista, fiel a sus principios revolucionarios, respetuoso con la voluntad del pueblo, se coloca al lado del Gobierno, que es la expresión de esta voluntad; al lado de la República, al lado de la democracia.

Ni infundios, ni calumnias, ni mentiras servirán para hacernos cejar en nuestra lucha, en nuestra defensa del pueblo frente a sus verdugos, frente a los criminales que han regado de sangre la tierra de nuestro país. Nosotros sabemos que los reaccionarios y fascistas de distintos países están tramando algo que va contra la libertad de nuestro pueblo.

Hombres democratas de Inglaterra, de Francia, de todos los países: impedid por todos los medios la intervención en nuestro país, si alguien intentase realizar este ataque a la democracia y a la República.

Nosotros nos bastamos, como lo demuestran las derrotas que hemos infligido a nuestros enemigos, para acabar con ellos. La lucha del pueblo español es la lucha del pueblo que reacciona frente a los ataques criminales de las fuerzas militares y reaccionarias. Es la lucha de la paz; es la lucha contra los promotores de la guerra. Ayudadnos; que nadie levante sus manos contra España. La derrota definitiva que nosotros vamos a infligir al fascismo es un golpe de muerte para la reacción mundial. Ayudadnos a impedir que la democracia sea aplastada, pues si esto ocurriese, podéis estar seguros que ello traería como consecuencia la explosión de la guerra que todos tenemos interés en evitar. Detened la mano de los intervencionistas. El Gobierno de España es un Gobierno legal, surgido del triunfo electoral del 16 de febrero. Y nosotros le apoyamos y defendemos porque es la representación legítima del pueblo que lucha por la democracia y la libertad.

¡Viva España grande y próspera, unida a todos los pueblos demócratas del mundo! ¡Viva España libre y feliz! ¡Viva la lucha del pueblo contra la reacción y el fascismo! ¡Viva la República democrática!

Por el Comité central del Partido Comunista de España»

Las Juventudes haciendo la guardia en los jardines del palacio de Medinaceli

(Foto López.)

En las oficinas de la Ejecutiva del Partido Socialista se admiten donativos para la suscripción nacional abierta con destino a las víctimas de la lucha antifascista.

El comedor de "la Motorizada", servido por un grupo de compañeras

(Foto Torres.)

ULTIMAS NOTICIAS

Las emisiones oficiales son restringidas por conveniencia.

El Gabinete de Información por radio del ministerio de la Gobernación advierte que las emisiones por él controladas se dedican exclusivamente a la radiación de noticias, comunicados u órdenes que se estimen interesantes para el Gobierno. Resultarán, pues, ociosos, cuantos intentos se efectúen de que, por medio de la radio oficial, se emitan a Madrid y a provincias comunicados de índole particular de ninguna especie.

Se ruega también a los organismos oficiales, partidos políticos y organizaciones sindicales afectos al Frente popular, y en general a cuantos nos abruman con textos, añadiendo a ellos la petición de que sean radiados, que, de no tratarse de problemas urgentes o de convocatorias o advertencias de importancia, remitan a los periódicos las notas y no a este Gabinete de Información.

Para los obreros de la Compañía Euskalduna.

El Comité de obreros de la Compañía Euskalduna, talleres de Villaverde Bajo, interesa de todos los obreros de la citada entidad y taller se reintegren al trabajo hoy, a las ocho horas, excepción hecha de aquellos que se hallen prestando servicio o comisiones especiales.

Eduardo Barriobero hablará hoy por radio.

Hoy, día 30, a las ocho de la noche, se dirigirá a toda España, por el micrófono de Unión Radio, don Eduardo Barriobero, previamente autorizado para ello por el excelentísimo señor ministro de la Gobernación.

Aviso a los trabajadores de El Baluarte.

El Sindicato Metalúrgico de Madrid El Baluarte requiere a todos los trabajadores de los talleres de la fundición de don Juan Iglesias para que hoy, día 30, se incorporen al trabajo, pues tiene necesidad ineludible este Sindicato de cumplir obligaciones contraídas con las autoridades, y precisa, para llegar al fin que se persigue, la colaboración franca y decidida de todos los trabajadores de la mencionada casa que no se encuentren en la actualidad enrolados en las Milicias Armadas.—Por el Comité: El vicesecretario, *Carlos Rubio*.

Se ruega la devolución del auto número 51.415.

El coche Citroën, M.-51.415, propiedad de don Servando Fernández Victorio, deberá ser entregado al Hospital de sangre del Círculo Socialista del Este, Alcalá, 122.

Para el personal que haya prestado servicio militar en Telégrafos y Transmisiones.

Todo el personal que haya prestado su servicio militar en los regimientos de Telégrafos y Transmisiones, y en general en tropas de telégrafos, habiendo alcanzado el título de telegrafista o radio, debe hacer su presentación con la máxima urgencia en el cuartel del Conde-Duque, Centro de Transmisiones de Ingenieros.

A las familias de los milicianos sindicalistas.

Los milicianos del Partido Sindicalista que luchan en el frente de batalla y que tienen familia pueden y deben sus familiares pasarse por nuestro domicilio social, San Bernardo, 68, para que se les entreguen los vales para poder comprar los comestibles con que atender a sus hogares diariamente.

Una orden de Gobernación.

Se reitera se presenten en el ministerio de la Gobernación los coches números 15.351, 53.386, 58.382, 47.136, 30.066, todos de la matrícula de Madrid, y el 57.676, de la de Barcelona, recomendándose a las fuerzas armadas y a las Milicias cooperen a este fin, para lo cual procederán a la detención de los referidos coches, y en el caso de hallarlos lo notifiquen al teléfono 17.716, con indicación del lugar donde fueron detenidos.

Un ruego.

Nuestro compañero José Domínguez Corrales extravió el día 21, en Manzanares el Real, una americana de su propiedad, marrón claro, con franja negra, que contenía en una cartera un carnet de la Agrupación Socialista de Chamartín de la Rosa, otro de empleado municipal, otro de Correos, la cédula y un retrato, y ruega al que la haya encontrado la entregue en el Ayuntamiento de Chamartín.

Sindicato Provincial de Obreros de Industrias Químicas y Explosivos.

Este Sindicato ha dirigido una circular a todas sus Secciones ordenando que todas ellas abran suscripciones encabezadas con la cantidad que sus posibilidades económicas les permitan.

Confederación Nacional de Maestros.

En estas horas trascendentales, ante la repugnante sedición que se ha encontrado con la barrera infranqueable de un gran pueblo como el de España, reafirmamos nuestra fidelidad al régimen constituído que el pueblo se dió, en uso de su plena soberanía. Y decimos esto pensando en la Escuela e impulsados por los anhelos altísimos de la Paz y del Trabajo. — Por la Comisión ejecutiva: *Fermín Palau, Ladislao Santos* y *José Alfaro Arpa*.

Aviso de la Embajada de la República Argentina.

La cancillería de la Embajada de la República Argentina, Castellana, número 42, comunica que todos los días, sin excepción, tiene sus oficinas abiertas al servicio de sus compatriotas para facilitarles cuantos informes crean convenientes pedirles, y al mismo tiempo ponerse en contacto con los residentes argentinos en esta capital.

Grupo escolar Miguel Unamuno.

Establecida en este Grupo una permanencia para cien niños hijos de milicianos, tenemos la satisfacción de hacer público que hasta el día de la fecha se han recibido las siguientes donaciones:

Agrupación de Amigos de G. E. M. U., se compromete a sufragar los gastos que origine la permanencia de diez niños; don Ecequiel Gómez, 10 pesetas; don Gonzalo Jiménez, 25; Philips Ibérica, 100; Coromina Industrial, 25; Linóleum Nacional, 25; Cervezas El Aguila, 200; don Hipolito Montero, 10, y Muebles Maldonado, 150; don Luis Herránz, 200 kilos de patatas.

Los donativos, en género o metálico, pueden entregarse en el mencionado Grupo (calle de Riego), de ocho de la mañana a ocho de la noche.

Unión de Empleados de Oficinas

Se ordena a todos los afiliados a esta Unión de Empleados de Oficinas que tengan armas en su poder, se pasen por esta Secretaría, Rosalía de Castro, 25, segundo, para canjear las licencias de uso de armas, por haber caducado las anteriores; bien entendido que pasado el plazo de canjeo no podrán usar dichas armas, incurriendo en la penalidad a que haya lugar.

Este plazo termina hoy, día 30 de los corrientes.

Organización Telefónica Obrera Española.

Se advierte a todos los trabajadores de Teléfonos que las licencias de armas expedidas por esta organización se dan por caducadas en esta fecha; por lo que, para poder legalizar el uso de armas, deberá pasarse por Secretaría, a cualquier hora del día, para que por el Comité les sea extendido el nuevo volante, que irá sellado por la Agrupación Socialista Madrileña y por esta organización.

Advertimos que no podrán tener licencias de armas más que los compañeros movilizados por la organización.

Tres emisoras de radio clandestinas y once detenidos.

El rondín especial de agentes dedicado a la incautación de emisoras clandestinas, ha logrado intervenir tres de éstas, ayer tarde, en las calles de Fernando el Católico, Velázquez y Zurbano.

Con este motivo se practicaron 11 detenciones.

Se halla en Madrid una Delegación gallega en la Olimpíada.

Ha llegado a Madrid la Delegación de Pontevedra que había marchado a Barcelona para asistir a la Olimpíada Popular. La salida de Barcelona la hicieron en el vapor «Capitán Segarra», hasta Valencia, donde fueron objeto de grandes atenciones por las dotaciones de los barcos pesqueros y mercantes surtos en aquel puerto. Los componentes de la Delegación, así como las señoritas de los Coros Gallegos, están todos sin novedad, siendo cariñosamente atendidos en la capital de la República por el Ayuntamiento de Madrid, Lar Gallego, Centro de Hijos de Madrid y Casa del Pueblo.

Sirva esta noticia de tranquilidad a los familiares de los delegados pontevedreses, que volverán a sus tierras tan pronto como las circunstancias se lo permitan.

Rasgo de honradez de un miliciano.

Por el militante de la C. N. T. José Chicharro Girón han sido entregadas 950 pesetas, halladas en el registro efectuado en la calle del Príncipe de Vergara, 9, entresuelo izquierda.

Esta cantidad ha sido entregada a las autoridades.

Asociación del Cuerpo General de Administración de la Hacienda pública.

Al objeto de establecer una prestación justa de donativos, esta Asociación se permite indicar a todos los funcionarios de dicho ministerio la conveniencia de contribuir, como cuota mínima, con el importe líquido de un día de haber.

Los donativos deberán entregarse a los habilitados de personal de cada dependencia con el ruego que, a su vez, los hagan llegar con relación nominal a esta Asociación, o bien remitirse directamente por giro postal al domicilio de la misma, avenida de Eduardo Dato, 7.

Esta Asociación inicia la suscripción con la cantidad de 250 pesetas.

Asociación de Agentes de Policía Judicial de España.

El Comité ejecutivo de la Asociación de Agentes de Policía judicial de España, que está integrada por agentes judiciales de la Administración de Justicia y alguaciles de Juzgados municipales, en reunión celebrada en el día de hoy, ha acordado abrir una suscripción pública a beneficio de los heridos en los actuales sucesos, como una prueba más de adhesión a la República y de gratitud a sus leales defensores, la cual suscripción encabeza dicha Asociación con 1.000 pesetas de sus fondos sociales. Asimismo ha acordado dicho Comité que por mediación de todos sus delegados provinciales se haga saber a los asociados, a los magistrados, jueces y fiscales, Colegio de Abogados, de Secretarios y Procuradores y demás personal auxiliar de la Administración de Justicia, la existencia de la expresada suscripción y sus fines benéficos y patrióticos, por si creen oportuno contribuir con alguna cantidad.

Las cantidades serán enviadas, a nombre de don José Jiménez García, tesorero de la citada Asociación, al domicilio social, calle del General Castaños, número 1 (Palacio de los Juzgados), y tanto dichas cantidades como los nombres de los donantes se harán públicos en nuestro periódico social.

Una vez cerrada la antedicha suscripción será entregada al ministro de Justicia para que la destine al Hospital de sangre que estime más conveniente.

Los Auxiliares de Oficinas.

La Asociación del Cuerpo de Auxiliares de Oficinas de la Marina civil abre una suscripción entre todos los funcionarios de la Dirección general de la Marina Mercante para incrementar la centralizada en el ministerio de Industria y Comercio, encabezándola con la cantidad de 250 pesetas.

Los donativos se enviarán, a nombre del tesorero-contador, calle de Alarcón, 1, con expresión determinada del giro o entrega.

Un desaparecido.

Ignorándose dónde se halla don Arturo Soria Hernández, se dispone que quien sepa su paradero lo conduzca inmediatamente a la Dirección general de Seguridad o al ministerio de la Gobernación, con toda clase de consideraciones, por ser persona afecta al régimen.

Una aclaración del Radio Oeste de Madrid.

En algunos periódicos ha aparecido la noticia de que se había extraviado el sello del Radio Oeste. Hacemos constar que el sello extraviado es el del Radio Este.

El Sindicato Obrero de Loterías.

En honor del pueblo, que lucha en defensa de la República, el Sindicato Obrero de Loterías ha organizado una suscripción — que encabeza con 500 pesetas — entre el personal obrero de la Sección de Loterías. El importe de la misma será entregado al subsecretario de Hacienda para que el Gobierno lo aplique a los fines más oportunos.

CONVOCATORIAS

Federación Local de Obreros en Madera.—Se ordena a los delegados de taller y fábrica de las diferentes Secciones de esta Federación se pasen hoy, a la salida del trabajo, por las respectivas Secretarías para entregarles instrucciones sobre un asunto de sumo interés. Dada la situación actual, esperamos que ningún delegado falte al cumplimiento de su deber.

Artes Blancas (Sección Viena).—Por la presente se comunica a los afiliados a la Sección que, a partir de hoy jueves, queda normalizado el funcionamiento de la Secretaría de recaudación y pagos, siendo sus horas las mismas que anteriormente regían.

Transporte Mecánico. — Todos los enfermos pertenecientes a las Sociedades del Transporte Mecánico, Sociedad de Tranvías y Mozos de Comercio, que estaban dados de baja desde fecha anterior al movimiento, se presentarán en el consultorio establecido en la Sociedad del Transporte Mecánico, Piamonte, 7, hoy jueves, de once y media de la mañana a una de la tarde. Es indispensable la presentación en este consultorio para percibir el subsidio de accidente o enfermedad.

Calefactores y Ascensoristas.—El Sindicato Metalúrgico El Baluarte recomienda a todos los obreros de calefacción y ascensores que no hubiesen cobrado la cantidad abonada por los patronos como solución de la huelga se pasen sin falta alguna para hacerles efectiva esta cantidad por el local de nuestras Comisiones, travesía de San Mateo, 15, mañana viernes, de cinco a ocho de la tarde; advirtiéndoles que dicho día queda cerrado el pago de estas indemnizaciones.

Federación Provincial de Grupos de O. S. R. — Se convoca a todos los militantes de los Grupos de O. S. R. que no se encuentren en el frente de combate para que se pasen, durante el día de hoy, por el domicilio de esta Federación, situado en la calle de Zurbano, 3 y 7 (hotel); advirtiendo que es inexcusable la asistencia de cuantos militantes se encuentren en la situación citada, sin excusa ni pretexto.

Cerradores y Repartidores de Prensa. — Todos los compañeros parados con derecho a subsidio pertenecientes a esta organización deberán pasarse por esta Secretaría pasado mañana, sábado, de once de la mañana a una de la tarde.

Encuadernadores El Arte del Libro. Esta Sociedad convoca, con carácter de urgencia, a todos los compañeros que formaban la sección de encuadernación de «A B C» hasta la fecha de la incautación, para un asunto de extraordinario interés; debiendo pasarse los compañeros interesados por la Secretaría 4 bis de la Casa del Pueblo hoy, jueves, a las cuatro de la tarde.

Constructores de Carros. — Se pone en conocimiento de todos los compañeros constructores de carros que mañana, viernes, se pasen por la Secretaría 47 de la Casa del Pueblo, a las siete de la tarde, para un asunto de extraordinario interés, sin excusa ni pretexto alguno.

Instrucciones para tener derecho al reparto de vales del Ayuntamiento

Todas las Sociedades obreras, Círculos, Ateneos y cualesquiera lugar en que hayan formado Milicias o armado compañeros que estén en el frente o prestando otros servicios movilizados, remitirán a este Comité la relación con los nombres de los interesados.

Estos vales serán entregados a todos los familiares de estos compañeros armados o milicianos.

Los Centros de distrito donde se reparten estos vales cuidarán de entregarlos sólo a las familias a que se hace mención, previa la presentación de un certificado que extienda cada Organización que acredite tener derecho a ello, no debiéndose utilizar el carnet, ya que la mayoría de los compañeros que están en armas se lo han llevado consigo y no podrían los familiares, si este carnet se exigiere, acreditar tener derecho a la utilización de los vales.

Las Comisiones de distrito inmediatamente formarán las relaciones de todos los movilizados y sus familiares, para tener la seguridad de que todos seran atendidos.

También se formarán listas de todos los trabajadores que estén en paro forzoso para prestarles ayuda.

Es nuestro propósito que inmediatamente se instalen comedores para que acudan las personas que lo precisen.

Dadas las dificultades que ofrece este problema, esperamos que las deficiencias que en estos momentos existen sean soportadas con un buen criterio, hasta tanto puedan ser todas ellas corregidas definitivamente.—Por el Comité popular de Abastos de Madrid: *Edmundo Domínguez*, secretario.

Tranquilizando a las familias

La Dirección general de Seguridad comunica que los niños del Orfanato nacional de El Pardo se encuentran en perfecto estado de salud y atendidos debidamente.

—El Consejo del Monte de Piedad y Cajas de Ahorros de Madrid notifica que han llegado sin novedad los niños de las Colonias infantiles de Las Navas. El traslado de los niños se ha hecho por individuos de las Milicias populares.

Iniciativas plausibles del Centro Segoviano

En sesión celebrada extraordinariamente por la Junta directiva del Centro Segoviano de Madrid, sito en la calle Mayor, número 1, principal, el domingo 26 de julio, a las doce de su mañana, acordó poner a disposición del Gobierno de la República la Casa social, en general, y en la de la Dirección general de Sanidad en particular, un salón que reúne condiciones excelentes para instalar en él un Hospital, por si juzga necesario utilizarle en estas lamentables como condenables circunstancias.

También ofrece la asistencia médica precisa en el referido Hospital, prestada por socios sanitarios pertenecientes a esta entidad, y cuya relación acompaña.

Bien lamentamos que la situación precaria de este Centro Segoviano no le permita hacer el ofrecimiento completo como sería nuestro deseo (camas, material de curas, alimentación, etcétera, etc.).

Si el Hospital se instala en el Centro Segoviano, procuraremos dotarle de las correspondientes enfermeras, hijas y familiares de socios.

Relación de los señores médicos socios del Centro Segoviano que se han prestado hasta ahora para atender a los enfermos en caso de ser utilizado por el Gobierno este ofrecimiento. Don Fermín Cubero, don Valentín Cardiel, don Moisés Merino, don Javier Rincón, don Tomás Grande y don Mariano Cardiel; practicante, don Indalecio Jiménez.

Para auxilio de las víctimas, el Centro Segoviano abre entre sus asociados y simpatizantes una suscripción, que queda encabezada por la entidad con cien pesetas, y a la que contribuyen los presentes con las cantidades siguientes: Fermín Cubero, 5 pesetas; Valentín Cardiel, 25; Florentino García, 5; Gaudencio Flández, 5; Francisco Sanz, 5; Víctor Migueláñez, 5; Mateo Tejero, 5; Pablo Fernández, 5; Santiago Puente, 5; Valentín Contreras, 5; Indalecio Jiménez, 3, y Mariano Cardiel, 25.

Los pliegos de esta suscripción están a disposición del que desee contribuir en la Consejería de este Centro, Mayor, 1.

Madrid, 26 de julio de 1936. — Por la Junta directiva: El secretario, *Valentín Contreras*; el presidente, *Fermín Cubero*.

Salud y Cultura

Por la presente se convoca a los padres de los niños de esta Sociedad que aún no han recogido los equipajes de la Sierra para que pasen a recogerlos en nuestra Secretaría, Piamonte, número 5, hoy, mañana y pasado, de siete a nueve de la noche.

En vísperas de la Conferencia de los Cinco

Comentarios al discurso de Eden

ROMA, 28.—En los círculos oficiosos se declara que las decisiones anunciadas en su discurso por Eden eran esperadas, y que el discurso reconoce una realidad: «Nada es posible en Europa sin Italia.»

Se agrega, sin embargo, que la fórmula empleada por Eden para revocar el Acuerdo naval carece de claridad.

Se añade que las revocaciones del Acuerdo hacen desaparecer, si no todos los obstáculos para la colaboración italiana, por lo menos uno de los más importantes.—(Fabra.)

En Burdeos

Se resuelve la huelga de la Construcción y estalla otra de cafés y hoteles

BURDEOS, 28.—Al terminar la reunión celebrada anoche por el Sindicato de mozos de cafés, hoteles y restaurantes se ha anunciado que, a partir de hoy, será declarada la huelga.

La huelga de la Construcción, declarada hace seis semanas, toca a su fin. En el curso de una reunión, los huelguistas se han pronunciado en su mayor parte por la vuelta al trabajo. Hoy tendrá lugar una nueva reunión, en el curso de la cual será adoptada una decisión definitiva. — (Fabra.)

La revuelta en Palestina

JERUSALEN, 29.—Un soldado británico y cuatro árabes han resultado muertos cerca de Nablus, en un ataque de los árabes a una patrulla militar. Varios aviones y carros blindados llegaron en socorro de los ingleses, y después comenzó una gran lucha.—(United Press.)

Ha sido el encuentro más importante de los habidos hasta ahora.

JERUSALEN, 29.—El encuentro de hoy entre árabes y tropas inglesas es el de más envergadura desde el comienzo de los disturbios.

En el combate tomaron parte doscientos árabes y trescientos soldados británicos.—(United Press.)

Dieciséis árabes muertos.

JERUSALEN, 29.—El número total de árabes muertos en las batallas que se registraron ayer en Nablus y Tulkarem es de dieciséis, ocho de los cuales fueron, al parecer, alcanzados por las balas de los aviones. Dos árabes han sido detenidos.—(Fabra.)

LA XXX VUELTA CICLISTA A FRANCIA

Le Grèves ganó la etapa Pau-Burdeos

BURDEOS, 29. — Clasificación de la XVII etapa de la Vuelta ciclista a Francia, Pau-Burdeos, 229 kilómetros:

1, Le Grèves, 7 h. 20 m. 25 s.
2, Meulenberg.
3, Maye.
4, Bertocco (primer turista).
5, Neuville.

A continuación, un pelotón, integrado por treinta corredores, todos con igual tiempo que Le Grèves.

Después de esta etapa, la clasificación general no ha experimentado ninguna variación.—(Fabra.)

* * *

BURDEOS, 29.—Clasificación general de la Vuelta a Francia:

1, Maes, 115 h. 10 m. 51 s.
2, Magne, 115-37-4.
3, Vervaecke, 115-39-29.
4, Pierre Clemens, 115-47-7.
5, Mersch, 116-4-47.
6, CAÑARDO, 116-5-44.
7, Matías Clemens, 116-16-1.
8, Level, 116-26-6.
9, Marcaillou, 116-32-2.
10, Amberg, 116-33-20.—(Fabra.)

DENTISTA Magdalena, 20. Alvarez. Dentaduras. Consulta gratis. Tl. 11204

Preservativos: clase propaganda, dos pesetas docena; clase superior, tres, calidad garantizada. Envío provincias. LA IDEAL, Jardines, 23.

La labor meritísima de la Sanidad

El coche requisado número 54.923, se ruega que sea entregado a la Dirección general de Sanidad, por precisar de él.

— Se ruega que el coche M. 32.132 se devuelva al Instituto de Inválidos, de Carabanchel Bajo, por ser preciso para el servicio de los heridos hospitalizados allí. El coche está en poder del Radio comunista número 2, del Pacífico.

— Una Comisión de vecinos de la avenida de Pablo Iglesias y afiliados al Socorro Rojo Internacional, organizada por don Felipe Villaverde, ha entregado una respetable cantidad de ropas y colchones para los Hospitales de sangre, que han sido donados por los vecinos de la indicada avenida.

La Comisión continuará labor tan plausible por aquella barriada.

— En vista de las numerosas adhesiones de enfermeras existentes en el Comité central de la Cruz Roja para prestar servicios en los Hospitales de la Institución y en el frente, se suspenden hasta nuevo aviso las inscripciones.

Cooperativa Socialista Madrileña

COMESTIBLES -- VINOS -- CALZADOS -- PAPELERÍA

GIRO ANUAL: 2.000.000 DE PESETAS

OFICINAS Y CASA CENTRAL: LIBERTAD, 34.--TELÉFONO 14033.--MADRID

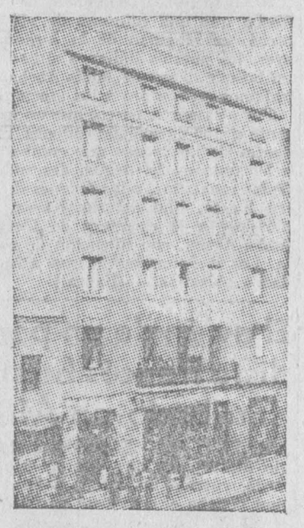

Edificio propiedad de la COOPERATIVA SOCIALISTA. -- Valencia, 5.-- MADRID

¡CAMARADA!

Si no eres socio cooperador, pide el alta inmediatamente en tu Cooperativa, que es la Cooperativa Socialista Madrileña.

¡ORGANIZACIONES OBRERAS!

Hacer vuestros pedidos de libros y material de escritorio en vuestra Sección Papelería de la Cooperativa Socialista Madrileña.

¡PRECIOS SIN COMPETENCIA!

VIDA MUNICIPAL

El Negociado especial de Abastos

Al objeto de poder ir atendiendo con la debida rapidez y eficacia el gran volumen de asuntos que pesan sobre el Negociado especial de Abastos, de cuya dirección están encargados los compañeros Trifón Gómez y Cordero, aquél ha quedado instalado en un local de excelentes condiciones.

El Negociado continúa su labor insuperable en orden al abastecimiento de la ciudad, pues no sólo atiende al presente, sino que con igual intensidad se preocupa de los días venideros.

Por difíciles que sean los problemas que diariamente se le plantean, todos quedan resueltos al momento.

El Negociado especial de Abastos es una garantía para Madrid.

Para las familias de los milicianos.

La entrega de vales para las familias de los milicianos se realiza por el Ayuntamiento a la Comisión radicada en el Círculo de Bellas Artes, y esta Comisión es la encargada de repartirlos.

Los vales tienen el mismo valor que el papel moneda.

Para las Milicias.

El propio Negociado reitera que el abastecimiento de las Milicias corresponde a la Intendencia militar.

Cuando la indicada dependencia solicita alguna clase de vituallas, el Ayuntamiento las entrega directamente a la Intendencia.

Para los Hospitales.

El Negociado especial de Abastos hace público que para que puedan ser atendidos los pedidos con destino a los Hospitales es preciso que los vales vayan avalados por la Dirección general de Sanidad.

Sin este requisito no podrán ser atendidos.

El abastecimiento de carbones, asegurado.

El Ayuntamiento está al habla constante con la Cámara de Comercio para asegurar en todos los órdenes el abastecimiento de la ciudad.

En la reunión celebrada ayer con el gremio de carboneros se convino la forma de abastecer los almacenes y tiendas para la venta al detall del referido combustibles.

Leche condensada.

El compañero Muiño nos manifestó ayer que la Casa Nestlé tiene gran cantidad de latas del indicado producto disponibles y otra respetable cantidad en las fábricas.

No ha de faltar azúcar.

Para asegurar el abastecimiento de azúcar a la ciudad, el Ayuntamiento se ha puesto al habla con el ministro de Industria y Comercio, que tiene incautadas algunas fábricas.

El señor Alvarez Buylla ofreció poner a disposición del Ayuntamiento los vagones que se necesiten.

Mañana, sesión.

Mañana, viernes, celebrará sesión ordinaria nuestro Ayuntamiento.

En el orden del día figuran numerosos asuntos.

Tabaco para las Milicias y soldados.

Varios funcionarios municipales y milicianos recorrieron ayer el sector del Guadarrama, para repartir entre los combatientes una gran cantidad de tabaco.

El reparto continuará en días sucesivos.

Patronato especial de Cultura.

El camarada Saborit nos manifestó ayer que, aparte su labor en la Tenencia de Alcaldía que regenta y de su labor en el Ayuntamiento, se ocupa con especial empeño de cuanto se relaciona con Grupos y Colonias escolares.

La impresión de nuestro compañero, tanto en relación con los Grupos como en lo referente a las Colonias, es buena.

Frutas en abundancia.

El alcalde, señor Rico, charló un momento con nosotros, haciendo un alto en su tarea permanente.

Nos dijo que, procedentes de la región levantina, llegarán a Madrid grandes envíos de frutas.

También nos dijo que en la mañana de ayer quedaron bien surtidos de género bastantes estancos de la villa.

Comisión de Ensanche.

Ayer se reunió la Comisión de Ensanche, aprobando dos expedientes de jubilación reglamentaria, tres licencias para construcción de casas de nueva planta y otros asuntos.

Hacienda y Ensanche.

Reunidas conjuntamente las Comisiones de Hacienda y Ensanche, se aprobó el expediente relacionado con la suplementación de crédito para que pasen a fijos 70 obreros eventuales de los que 18 de ellos son destinados a Ensanche.

Un ruego.

El Ayuntamiento recomienda a los consignatarios de productos alimenticios que retiren rápidamente de la estación las mercancías que lleguen a ellos dirigidas, para contribuir al mejor abastecimiento de la capital.

Tenencia de Alcaldía del Hospicio.

Conversando ayer con el teniente de alcalde, señor Talanquer, éste nos dijo vienen funcionando normalmente todos los servicios a su cargo, por lo que diariamente reparte su actuación entre la Tenencia y el Ayuntamiento.

Talanquer elogió en nuestra presencia el esfuerzo que viene realizando nuestra minoría, al que los concejales republicanos contribuyen con entusiasmo.

No faltará carne.

Aunque está asegurado el abastecimiento de carne, ayer nos dijo Muiño que el Ayuntamiento trabaja en el sentido de que en modo alguno puede alterarse esta seguridad.

Para ello se realizan incesantes gestiones.

Muiño nos añadió que estos trabajos se relacionan con un mañana lejano, pues en la actualidad, y por mucho tiempo, el Ayuntamiento cuenta con exceso de reses.

Se reincorporan los concejales.

El señor Sánchez Guerra, que se encontraba en uso de licencia, se ha reincorporado a sus funciones edilicias.

Anteriormente, según manifestó ante los periodistas, se había ofrecido a las autoridades de la República.

DIPUTACIÓN PROVINCIAL

Todos los funcionarios movilizados continuarán cobrando sus sueldos y jornales como en activo

25.000 pesetas para la suscripción y 50.000 para gastos extraordinarios

Ayer mañana celebró la Comisión gestora de la Diputación su sesión ordinaria semanal.

El presidente, camarada Henche, una vez aprobada el acta, condenó con duras palabras el movimiento subversivo, iniciado y mantenido, contra el pueblo y contra España, por los fascistas.

Seguidamente se dió lectura a una interesante moción de la Presidencia, en la que solicitaba la aprobación de las siguientes propuestas:

Que la Corporación Provincial se ponga a las órdenes del Gobierno para contribuir con todos sus medios a la defensa del régimen.

Contribuir con 25.000 pesetas a la suscripción nacional.

Seguir abonando a los empleados que luchan contra el fascio sus sueldos y jornales como si estuvieran en activo.

Que se abonen 1.000 pesetas a la familia del chofer Calabuis, que resultó herido en Somosierra.

Que se habilite un crédito de 50.000 pesetas para atender a los gastos extraordinarios que se precisen; y

Que se faculte a la Presidencia para adoptar cuantas medidas considere convenientes al mejor desarrollo de la campaña antifascista.

Cordero, por la minoría socialista, se mostró conforme con la moción; advirtiendo que no sólo los buenos españoles condenan la sublevación, sino que ésta es unánimemente condenada por la conciencia universal.

Cuando los socialistas se han levantado en armas contra la reacción—dijo—, lo hicieron con armas propias; cuando, como ahora, se alzan los militares contra el pueblo, lo hacen con armas destinadas a la defensa del país y utilizando a los soldados del pueblo contra el pueblo mismo. La diferencia a nuestro favor no podrán comprenderla ni los obcecados ni los traidores.

Elogió en sentidas palabras a las Milicias y a las fuerzas leales, adhiriéndose a la totalidad de la propuesta.

El señor Somoza Silva, por Unión republicana, y el señor Ariño, por Izquierda republicana, pronunciaron también brillantes discursos de adhesión al régimen y de condenación para los facciosos.

La moción quedó aprobada por unanimidad.

Terminada esta parte de la sesión, la Gestora aprobó todos los asuntos que integraban el orden del día.

La Gestora quedó enterada de una disposición ministerial para realizar una información acerca de la lealtad de los funcionarios públicos, acordando que la Diputación, en esta materia, tiene idénticas facultades que los organismos del Estado.

El presidente dió cuenta de que el Colegio Provincial de Interventores y Depositarios se dirigió a él haciendo sincera adhesión al régimen y ofreciendo su concurso a la Corporación.

También dió cuenta de haberse dado toda clase de facilidades para que las fuerzas de Carabineros que custodian las conducciones de agua puedan albergarse en el Colegio de Pablo Iglesias.

CINES PARA HOY

FUENCARRAL. — (Temporada de verano. Butaca, una peseta.) 6,45 y 10,45 (programa doble): La bailarina del conjunto y Rumbo a El Cairo (por Miguel Ligero).

HOLLYWOOD. — (Refrigerado.) Continua 5 tarde. (Precio único, 0,80.) Anny, chofer y Nobleza baturra.

SALAMANCA.—(Refrigerado. Teléfono 60823.) 6,45 y 10,45: La alegre divorciada (superrevista musical). Butaca, una peseta.

PROYECCIONES. — 6,45 y 10,45: Ojos negros (con Simone Simon y Harry Baur). Sillón de patio, una peseta.

MARAVILLAS. — Continua 5 tarde. Entrada, una peseta. Los que nacen (maravilloso film cientificoeducativo; reservado para mayores).

METROPOLITANO.—6,45 y 10,45: Crimen perfecto y Alas sobre el Chaco.

MONUMENTAL CINEMA. — (Teléfono 71214.) 6,30 y 10,30, Amenaza.

DOS DE MAYO.—(Teléfono 17452.) 6,45 y 10,45: Pistas secretas (por Fred Mac Murray).

CINEMA CHAMBERÍ.—6,45, 10,45 (precio único, 0,60): Oro en el monte (por Bill Cody) y Se ha fugado un preso (en español, por Rosita Díaz).

SUSCRIPCIONES:
Madrid, un mes ..... tas.
Provincias, trimestre ..... »
25 ejemplares ptas.

EL SOCIALISTA

PUBLICIDAD
PÍDANSE TARIFAS
Los anuncios se admiten en esta Administración de 9 de la mañana a 12 de la noche.

HUMORISMO DE LOS SUBLEVADOS Y TRAICIÓN DE LOS DIPLOMATICOS

Destituyen al embajador de Méjico, dando ocasión al Gobierno de aquel país a declarar que sólo reconoce al Gobierno legal

MEJICO, 29. — Desde Burgos, el general Mola ha destituído al embajador español en Méjico, señor Gordón Ordás, nombrando para sustituirle al canciller de la Embajada, señor Pujadas.

En Méjico han declarado que «únicamente tienen relaciones con el Gobierno legal de España».

Se sabe que este Gobierno está dispuesto a la adopción de diversas medidas si al señor Pujadas se le ocurre iniciar alguna actuación. — (United Press.)

Dimite el embajador de España en Berlín.

BERLIN, 29. — Ha dimitido el embajador de España en Berlín, señor Agramonte. — (United Press.)

LA SITUACION EN PALMA DE MALLORCA

El Comité faccioso de las Baleares está compuesto por el obispo, doce frailes y unos militares

BARCELONA, 28. — Un piloto aviador que ha logrado evadirse de Palma de Mallorca ha manifestado que reina en aquella isla en estos momentos tranquilidad. En Mallorca estaban fondeados unos hidros de la base naval de Barcelona, cuyos aparatos fueron requisados por los sublevados.

Al piloto a que nos referimos le obligaron a sumarse a la sublevación, y tuvo que elevarse, pues se le quiso utilizar para exploraciones y defensa. Se le obligó a volar con un mecánico que ofrecía confianza a los sediciosos. El piloto, después de aprovisionarse debidamente, se elevó para efectuar un vuelo de prueba, no llevando al mecánico. Enfiló la costa Norte, y a todo motor desapareció, dirigiéndose a Menorca, donde amaró. Se puso entonces en comunicación con la Aeronáutica de Barcelona, dando cuenta al jefe de las fuerzas de Aviación de lo que acababa de efectuar, logrando quitar a los rebeldes un aparato.

Sobre la situación de Mallorca ha dicho que el Comité faccioso está compuesto por el obispo, doce frailes, unos curas y unos cuantos militares, que recorren las calles de Palma en un ómnibus, repartiendo mantecados entre los soldados.

También ha dicho que causó gran impresión la presencia de aviones republicanos, los cuales arrojaron periódicos sobre la población, lo que motivó el desconcierto entre los jefes rebeldes, hasta el extremo de que se dieron órdenes severísimas contra aquellas personas que recogieran los periódicos.

La población, ante la amenaza, no se atrevía a tomar ningún diario, pues temía ser fusilada.—(Febus.)

ESPAÑA, EN PIE POR LA REPÚBLICA

El Colegio de Abogados contribuye a la acción ciudadana, organizando unas Milicias

Los mineros de Linares.

En la Milicia que, auxiliada por la Junta del Frente popular incautadora del Colegio de Abogados de Madrid, partirá inmediatamente para el frente de lucha, figuran inscritos numerosos mineros de Linares, que han querido ayudar con todo entusiasmo al triunfo total de las fuerzas legales.

Sabiendo que están actualmente en Madrid más mineros de la misma población, y por no ser posible localizarlos, se les notifica por medio de este aviso que los deseen inscribirse, como sus compañeros, en la referida Milicia, deben hacerlo a la mayor brevedad en el cuartel de aquélla, calle de Zurbano, 36.

Los jefes de esta sección miliciana.

Se ha incorporado a esta milicia, y está a las órdenes de los dirigentes nombrados, el conocido y valeroso capitán Sediles, que saldrá con ella en cuanto sea autorizado por el Gobierno. Recordamos que, como jefes político y técnico, respectivamente, de la referida Milicia, lucharán en el frente don Benito Pabón, diputado 5.º de la Junta del Frente popular incautadora del Colegio de Abogados de Madrid, y el capitán Morales, jefe de las Milicias que actúan en el Palacio de Justicia.

El dinero es entregado escrupulosamente.

Las Milicias madrileñas del Círculo Socialista del Norte, que fueron a hacerse cargo del edificio sito en el paseo del Cisne, número 3, donde se ha instalado uno de los Hospitales de sangre, patrocinados por la Junta del Frente popular incautadora del Colegio de Abogados de Madrid, encontraron en el referido edificio la cantidad de 872,35 pesetas, que se apresuraron a entregar a dicha Junta con objeto de engrosar con aquélla la suscripción abierta para tan benemérito fin, a reserva, naturalmente, de que el Gobierno no destine esa suma a otras atenciones.

El Gobierno continúa recibiendo numerosas adhesiones

En la Presidencia de la República siguen recibiéndose telegramas de felicitación a su excelencia por los continuos éxitos de las tropas leales, y de adhesión entusiasta al régimen.

Entre los últimamente recibidos figuran los siguientes:

ELIZABETH. — Felicitamos Gobierno y pueblo español por su heroica lucha contra el fascismo.—Españoles residentes en Elizabeth, Nueva Jersey.—Nacio Movilla.

COLON PANAMA.—Compatriotas auténticos republicanos radicados Colón, enviámosle fraternal abrazo no desmayen lucha frente pérfidos tiranos, hasta triunfar justa causa salvación República.

ZURICH. — Confesamos simpatía solidaridad absoluta combate servicio Frente popular por nueva España. Confiamos victoria decisiva por libertad nueva Europa. Entero a su disposición.—Asociación Internacional de Escritores, Sección Suiza.

MONTEVIDEO.—Partido Colorado Batllista adhiere denodada lucha defensa democracia y libertad mantiene valerosamente pueblo español.—Comité ejecutivo.

ALCIRA.—Nombre pueblo Alcira testimóniole incondicional adhesión régimen libertad y justicia, condenando propio tiempo incalificable traición aquellos que por su honor juraron su defensa. Esta ciudad, fiel siempre a su historial democrático, con entusiasmo indescriptible ha organizado Milicias populares compuestas más de dos mil hombres marchar sitio se les designe, dispuestos dar vida al grito de: ¡Viva la República! Respetuosamente le saluda.—El alcalde, F. Oliver.

CORDOBA (Argentina). — Centro Republicano Español, representando españoles republicanos, manda adhesión incondicional, protestando alzamiento militar, felicitando tropas leales, pueblo indomable, mujer valiente.—José Raimúndez, presidente.

RIVERA (Uruguay). — Asociamos causa República contra crimen fascista.—Republicanos españoles.

BARCELONA.—Con vivas la República, felicito todo entusiasmo.—Montoya, mayordomo «Ciudad de Sevilla».

PARIS.—Amigos de España envían felicitación entusiasta por resistencia victoriosa del pueblo a los sublevados.—Paul Rivet, Elie Faure.

MORA (Toledo).—Acreditada adhesión régimen, felicita excelencia, Gobierno, extensivo presidente Supremo, fiscal general República, por triunfo.—Secretario suplente Juzgado, Manuel Gómez.

GRENOBLE. — Unión Emigrados Españoles Grenoble, interpretando opinión española región, saluda valientes combatientes en lucha contra reacción y fascismo, aseguran completa solidaridad y ayuda posible. ¡Viva República trabajadores españoles!

EL HAVRE. — Sección Havre Comité Mundial contra Guerra y Fascismo dirige al Frente popular español se bate por la libertad su entusiasta sentimiento de admiración, saludando fraternalmente a las mujeres españolas que con los hombres luchan y vencen.—Jeanne Beafays.

BAHIA BLANCA.—Centro Libera' Italiano adhiérese defensa República. Luchetti, presidente.

CASTELLON. — En estos momentos de intensa exaltación ciudadana por la República, quiero expresarle desde Castellón mi adhesión incondicional al presidente de la República Adsuara.

PATERSONN. — Colonia española Patersonn N. J. protesta bárbaro atentado a la República por traidores militares. Nos adherimos a la causa del pueblo y la justicia.—El Comité.

MAISONS ALFERT.—Aplaudimos Gobierno español, Milicias obreras por su gran coraje; pueblo Francia y emigración, vuestro lado.—Los españoles de Alfertville.

OXFORD. — Los trabajadores de Oxford envían al heroico pueblo español su felicitación y sus deseos de una completa victoria.—X. Waterhouse.

BROCKLYN (Nueva York). — Sociedad Mario Rapisardi, 125 boerum street Brocklyn admira y aplaude al valeroso pueblo español, augurando victoria y exterminio hordas fascistas. ¡Vivan los mineros asturianos y viva la República de los trabajadores españoles.

LONDRES.—Os expreso vivísima simpatía racia pueblo español en su heroica lucha defensa democracia. Esperando sinceramente la pronta restauración de la paz y victoria del Gobierno legítimo; anhelo de todos los pueblos victoria del pueblo español contra el terrible alzamiento militar.—Landsbury.

ANICHE. — Mineros de Aniche (Francia) expresan su simpatía a las clases obreras españolas en su lucha contra el fascismo.—Sección de Aniche.

PITTSBURGO. — Condenamos atentado fascista contra el Gobierno español y hacemos extensivas nuestras felicitaciones al pueblo, defensor de la democracia contra la dictadura militar.—Comité Americano de Pittsburgo de la Liga contra la guerra y el fascismo.

PARIS.—Los antiguos combatientes pacifistas de París siguen con emocionante pasión la lucha grandiosa de los admirables defensores de la República democrática española, llenos de desprecio hacia cierta prensa podrida francesa, que alienta a los rebeldes. Convencidos ser intérpretes gran masa antiguos combatientes Francia, y deseando castigo ejemplar y necesario traidores fascistas, os dirigen votos fraternales rápida y definitiva victoria. ¡Vivan las Repúblicas demócraticas populares, hermanas, de Francia y España!.—Gilbert, presidente antiguos combatientes pacifistas región parisina.

Rasgos de elevada lealtad

Cómo se mantuvo fiel la Aviación en Granada

En vista de que la situación de la guarnición de Granada era algo dudosa, se envió al capitán Muñoz del Corral, desde Los Alcázares, para hacerse cargo del aeródromo. Como se sospechaba, la guarnición declaró el estado de guerra, y cuando ya avanzaba sobre el aeródromo Dávila, el capitán Muñoz del Corral emprendió el vuelo hacia Los Alcázares con los aviones allí situados. Los aparatos pernoctaron en Lorca, y a la mañana siguiente entraban en Los Alcázares.

Las fuerzas de Aviación del aeródromo Dávila llegaron en camiones a Adra (Almería). Dichas fuerzas quedaron a disposición del gobernador civil e intervinieron en el rescate de Almería de las fuerzas facciosas. Rescatada Almería, las fuerzas emprendieron la marcha a Los Alcázares.

El día 24, por la noche, hicieron su entrada en Los Alcázares. El día 25 fueron obsequiados en el aeródromo naval de San Javier.

El jefe de Aviación ha enviado el siguiente radio al jefe del aeródromo de Los Alcázares:

«Exprésole, nombre Gobierno República, mi felicitación por brillante actuación tropas de Aviación, que contribuyeron tan eficazmente rendición Almería y tomar copioso armamento repetición y automático a los facciosos.»

Desde Villalba al Alto del León, zona de guerra

En la mañana de ayer, el general Riquelme declaró zona de guerra a partir del pueblo de Villalba, siendo necesario para circular por dicha zona un salvoconducto firmado por dicho general.

Este visitó a mediodía de ayer la línea de fuego de este sector, y se mostró complacidísimo del estado de ánimo y disciplina en que se encuentran las fuerzas, especialmente las Milicias.

LUCHADORES DE LA REPÚBLICA

Pedro Sánchez Márquez

Planteada la lucha entre los dos sectores: el que defiende la supremacía del Poder civil, y el formado por el militarismo, la aristocracia y el clericalismo, no podía faltar entre los más esforzados paladines de la civilidad el nombre de Pedro Sánchez Márquez.

Desde los primeros instantes de la cruenta lucha se le vió en la primera línea, junto a los más fervorosos defensores de la libertad. Desde que fué necesaria la presencia de fuerzas en la Sierra, Sánchez Márquez, al frente de una milicia, ha luchado heroicamente contra los facciosos: primero, en Somosierra; después, en Guadarrama.

Quien había dado todo por la República democrática: su bienestar económico, su porvenir, su carrera, su libertad (fué llevado a la cárcel por el bienio negro), tenía que dar también su sangre. El Alto del León ha sido testigo de su ofrenda. Era necesario avanzar. Lo ordenaba el teniente coronel Puig. Sánchez Márquez, al frente de sus milicianos, en lecididos empujes, consiguió progresar más de tres kilómetros. Se alcanzaron todos los objetivos; pero ya anocheciendo, uno de los numerosos proyectiles que enviaban los facciosos contra los valientes milicianos, vino a atravesar el pulmón derecho de Pedro Sánchez Márquez. Hasta el más próximo lugar de cura, la evacuación fué muy penosa; pero, al fin, el herido fué magníficamente atendido en el Sanatorio de Tablada, desde donde ha sido trasladado al Hospital Militar de Carabanchel, en el que se encuentra.

Nosotros le enviamos un saludo cordial y deseamos el inmediato restablecimiento del ardoroso luchador republicano.

CORREO POSTRERO

Despedida a Fernando Condés

Rectifiquemos nuestra información sobre «la Motorizada». Uno menos en la lista de heridos — ya aumentada a esta hora — y uno más en la lista de muertos. Fernando Condés se nos ha ido en la madrugada de hoy. ¡Bravo capitán de la Guardia civil, cuyo uniforme se honraba tanto vistiéndolo él como se deshonra en quienes se han unido a los sublevados. Condenado en Octubre, abierto el pecho a todas las generosidades y a todos los heroísmos, Fernando Condés ha rendido su vida al frente de nuestros milicianos. No podía nuestro egoísmo pedirle más. «Ni menos», advertía él cuando vivía. Acaba de probarlo, y nuestro dolor da testimonio.

¡Camarada Condés! Desde Fuencarral, 76, domicilio de la Juventud Socialista, se lo llevarán hoy a enterrar, a las seis de la tarde. Con él enterramos un gran corazón y un combatiente de calidad excepcional. Tenemos que hablar de él. A la fuerza. Tenemos que hablar de él para arrancarnos la pena que nos produce su desaparición.

Socorro Rojo Internacional

Las Milicias entregan a las autoridades más de 50.000 pesetas halladas en un registro.

En el día de ayer, un grupo de milicianos de los Hospitales de sangre del S. R. I. realizaron un registro en el domicilio de unos fascistas de la calle de Jorge Juan, 31, donde éstos tenían guardadas en distintos lugares de la casa 53.000 pesetas, de las que se incautaron, haciendo entrega de las mismas a la Dirección general de Seguridad, después de dejar en la referida casa la cantidad de 6.500, por afirmar los demás inquilinos que pertenecen a la criada de dichos fascistas, procedentes de sus ahorros.

Este es otro ejemplo de que las fuerzas populares que están al servicio y para la defensa de la República se conducen en todo momento con la mayor honradez y con el mayor celo por el orden social de la República, y no como salteadores y ladrones, según pretenden presentarlos la reacción, que es la que realmente procede de esta manera.

Ayuda a nuestros heroicos luchadores y a las mujeres y niños.

Las innumerables listas de donativos de esta organización nos impide, de momento, publicarlas, ya que los periódicos no podrían dedicar a ello el espacio suficiente. Nos limitamos, pues, a poner en conocimiento del público que solamente durante tres o cuatro días hemos recaudado más de 25.000 pesetas, figurando, entre otros muchos donativos, como más importantes, los siguientes:

Comité Central Ferroviarios, 4.071 pesetas; empleados y obreros de la casa Michelin, 1.000; Comité Oficina Común Liquidadora, F. C., 540; Miguel Llopis, 500; Oficinas F. C., Alcalá, 21, 400; Fany Martín, 340; obreros y empleados de la casa Gal, 263; Alvaro Mateos, 250; personal de la Compañía Adriática, 250; Epifanio Rioja, 200; etc., etc.

¡Españoles, antifascistas: Los trabajadores que generosamente se encuentran en el campo de la lucha contra la criminal sublevación fascista, confían en vuestra ayuda moral y económica, para ellos, para sus mujeres y para sus hijos, cuyos sacrificios merecen la máxima atención por parte de todos! Intensificad vuestra ayuda para que el Socorro Rojo pueda atender suficientemente a los múltiples y cuantiosos gastos que exigen sus Hospitales y las necesidades sentidas por los familiares de los caídos en esta incomparable epopeya.

La entrega de donativos se hace en el domicilio del S. R. I., calle de Carretas, 4, Madrid.

Al lado de los combatientes populares.

Ropas y tabaco para las tropas. — Nuevamente el S. R. I. ha destacado un convoy de ropas y tabaco al frente de Buitrago y Somosierra. Los tres automóviles llegaron hasta la línea de fuego más avanzada de este sector, distribuyendo entre los valientes luchadores milicianos, soldados y guardias gran cantidad de ropas de todas clases y tabaco en abundancia. El envío fué recibido por parte de los combatientes en medio del mayor entusiasmo y con vivas al Socorro y a la solidaridad.

Se prepara con la mayor actividad un nuevo envío a otro punto de la Sierra para que nuestros bravos y abnegados soldados de la libertad no carezcan ni un solo momento de lo necesario.

Distribución de víveres en el frente. — La Comisión de Abastecimiento de las Milicias populares, formada por el Grupo Rosa Luxemburgo y Grupo Huertas del Socorro Rojo Internacional, bajo la dirección de la viuda de Sirval, activa militante de nuestra organización, ha establecido sus cocinas en la barriada de Cuatro Caminos, preparando diariamente 500 desayunos, 500 comidas y 500 cenas, que son trasladadas tres veces al día en camionetas al frente, para que los combatientes las reciban con la mayor regularidad.

Al propio tiempo se proporciona comida y lugar para descanso de los milicianos que vuelven del frente de lucha para que puedan reponerse con toda rapidez.

Parque infantil y Hogar escuela del Socorro Rojo. — Se está procediendo con la mayor rapidez a la creación de un parque infantil del Socorro Rojo Internacional para recoger a los dos mil niños huérfanos, cuyos padres hayan perdido la vida luchando por la justicia y por la libertad, bien con motivo de la sublevación fascista o con anterioridad. Todo niño huérfano por tales motivos, de menos de nueve años de edad, tendrá derecho a ingresar en el Hogar Infantil, como asimismo las mujeres que hayan quedado viudas por iguales causas. Para detalles e inscripciones, en nuestro domicilio, Carretas, número 4, Madrid.

Hospitales en provincias. — Nuestro Comité de Alicante nos ha telegrafiado ofreciéndonos Hospitales y equipos sanitarios en dicha capital para los heridos que deseemos enviar; este ofrecimiento es prueba, una vez más, de la enorme actividad que está desarrollando el Socorro Rojo en favor de las víctimas populares. Aunque tenemos instalados en Madrid varios grandes Hospitales, haremos uso de este magnífico ofrecimiento tan pronto como las necesidades lo exijan.

Comité de Requisa de Vehículos

Sección de combustible y lubrificantes

Se pone en conocimiento de todos los usuarios de vehículos de tracción mecánica que las peticiones de combustible y lubrificantes han de hacerse mediante vale expedido por la entidad en que prestan servicio, y en los que harán constar los datos siguientes:

Matrícula y marca del vehículo o vehículos para los que se solicita el suministro, clase de los mismos y del servicio a que se destinan y potencia en caballos del motor; sin cuyos requisitos no se facilitará suministro alguno.

Madrid, 29 de julio de 1936.—El Delegado de la Sección, *G. Caminero.*

La política comercial de Rusia

MOSCU, 28.—El comisario del pueblo para el Comercio exterior, Rosengoltz, ha determinado las condiciones que serán precisas para la compra en lo sucesivo por la U. R. S. S. de mercancías extranjeras.

Estas condiciones son las siguientes:

1.ª Por medio de créditos financieros ofrecidos por el extranjero y reembolsables en un plazo mínimo de cinco años.

2.ª El tipo de interés no deberá ser superior al 6 por 100 anual.

3.ª La Unión de Repúblicas Socialistas Soviéticas se reserva la facultad de comprar únicamente en los países susceptibles de proporcionarle completamente su maquinaria industrial.

4.ª La Unión de Repúblicas Socialistas Soviéticas se negará en adelante a tomar en consideración cualquier oferta de crédito comercial que emane individualmente de firmas extranjeras.

En el discurso que pronunció en la sesión de clausura del Consejo del Comisariado del Comercio exterior, Rosengoltz expuso la política comercial de la Unión Soviética, y declaró que, en vista de la necesidad para la Unión de Repúblicas Socialistas Soviéticas de acumular divisas, reforzará el régimen de autarquía, disminuyendo las exportaciones al mínimo.

Como se sabe, y en lo que se refiere a las exportaciones, diversos comisarios han declarado recientemente que la U. R. S. S. prefiere reservar para el mercado interior el excedente de su producción con el fin de cubrir las crecientes necesidades de su población.

Rosengoltz precisó que la Unión de Repúblicas Socialistas Soviéticas ha rechazado las proposiciones de crédito procedentes del Consorcio metalúgico polaco. Por otra parte, la Unión se ha negado a considerar la oferta de Inglaterra tendente a la concesión de créditos mediante la satisfacción de las deudas zaristas.

Aludiendo a las sugestiones hechas por ciertos círculos, el comisario añadió: «La U. R. S. S., que no tiene intención de introducir el liberalismo económico, admite, sin embargo, las compras de productos textiles y de otros productos de que tiene necesidad urgente, y aun al margen de las condiciones generales referidas.

En cuanto a las Delegaciones comerciales soviéticas en el extranjero, Rosengoltz puntualizó que en el porvenir desempeñarán principalmente un papel de información.—(Fabra.)

La "paz romana"

Continúa la lucha en Abisinia

ROMA, 29. — Comunican de Addis Abeba que una columna de abisinios atacó, en el curso de la jornada de ayer, los puestos italianos situados en un bosque al sur de Addis Abeba. Los italianos rechazaron a los atacantes.

Por otra parte, parece que un importante grupo de soldados etíopes, procedentes de las tropas que combatieron a las órdenes del negus, descendieron de las montañas, a las órdenes de Averra Kassa, hijo del ras Kassa, dirigiéndose a la carretera de Dessie a Addis Abeba, con intención de cortarla. Los italianos rechazaron a los soldados abisinios. — (Fabra.)

El avión de un periodista francés ha sido derribado en África

RABAT, 29. — El periódico «La Vigie Marocaine» dice que ayer por la tarde, cuando un avión, a bordo del cual viajaba el periodista parisién Guy Mazières, volaba sobre la zona rebelde, se hizo contra él fuego con un cañón antiaéreo, abatiéndolo. El periodista resultó muerto y el piloto herido. (Fabra.)

LA INTENSA LABOR DE LOS AVIADORES

El hotel Formentor, de Palma, destruído

BARCELONA, 29.—Hemos visitado al capitán de Aviación don Alberto Valle, que está al frente de la Aviación naval de Barcelona y que desarrolla enorme actividad en la organización de los servicios. En los hangares de la Aeronáutica instalados en el muelle se observa estos días un movimiento extraordinario. En los talleres, a las órdenes del capitán señor Rul, se trabaja febrilmente en la reparación de los aparatos y en el montaje de motores.

Sobre el mar se encuentran varios hidros dispuestos a elevarse y volar sobre Zaragoza y Mallorca, a fin de realizar bombardeos.

Estos días había en los talleres varios hidros que tenían diversos impactos y averías producidos por los disparos de los facciosos. Las averías fueron reparadas en pocas horas, y los aparatos puestos en condiciones de prestar servicio.

Los servicios de vuelo se hacen por turno. Diariamente salen dos escuadrillas de Barcelona; una va a Palma y otra a Zaragoza.

Unos observadores han dado cuenta de que recientemente fué bombardeado y destruído el hotel Formentor, de Palma, donde estaban reunidos los elementos facciosos. También varios antifascistas de Palma pudieron observar que son muchas las mujeres y niños que al presentarse los aviones se dirigen al campo.

Aparte de estos servicios de bombardeo, que se llevan a cabo desde las primeras horas de la madrugada hasta las últimas de la tarde, la Aviación naval presta servicio postal entre Barcelona y Menorca, con uno o dos aparatos, y gracias a esta labor los menorquines están en contacto con la Península.

El capitán aviador señor Freira, que el miércoles por la mañana estuvo volando sobre Mallorca, fué alcanzado por un disparo y resultó herido. Es uno de los más expertos pilotos, y lo demuestra el hecho de que, a pesar de las dificultades que la herida le ofrecía, siguió maniobrando en los mandos y pudo apartarse del puerto de Mallorca, y al divisar en el Mediterráneo un barco, amaró cerca de él; la tripulación le recogió, le prestó auxilio y lo desembarcó en el puerto de Tánger.

Un piloto de la Aeronáutica ha manifestado que Goded desembarcó en el muelle del contradique el domingo 19, a las nueve y media de la mañana, trasladándose al interior de la ciudad.

El viaje lo realizó de la siguiente forma: El domingo, a primera hora de la mañana, salieron de la base de Mahón cuatro hidros, a cuyo personal se había dicho que se iba a realizar un vuelo de prácticas en la base de San Javier. Al cruzar sobre Mallorca, el aparato que llevaba la dirección del vuelo simuló una avería que le obligaba a descender, haciéndolo en la bahía de Palma.

Mientras se fingía la reparación de la supuesta avería llegó una gasolinera con el general Goded, el cual embarcó en uno de los hidros, los que inmediatamente reanudaron el vuelo para llegar a Barcelona a las nueve y media de la mañana.

El hidro en que viajaba el general Goded iba pilotado por el teniente de navío Dionisio Velasco, quien después de cambiar impresiones con los jefes y oficiales que había en la Aeronáutica naval salió con los demás aparatos hacía Mahón. Como quiera que la actitud de dichos oficiales a la llegada del general suscitara alguna sospecha a los elementos republicanos de la base naval, decidieron poner en antecedentes a sus compañeros que figuraban en las escuadrillas de las islas, y tan pronto como llegaron los aparatos a Mahón fueron hechos prisioneros todos los jefes y oficiales de aquella base, entre los cuales figura el teniente Velasco.

Los aviadores de Mahón cooperan con eficacia en el bombardeo de Mallorca.

Los pilotos han rectificado la noticia aparecida en algunos periódicos, en el sentido de que la base de San Javier no fué tomada por la Aviación militar insurrecta, pues dicha base continúa desde el primer momento fiel al Gobierno de la República. Lo ocurrido fué que en los primeros momentos, por desconocimiento de las órdenes de sus superiores, el personal había permanecido inactivo, hasta que un marinero disfrazado de campesino llegó a la base y advirtió lo que ocurría.—(Febus.)

EN EL MINISTERIO DE MARINA

Un cambio de impresiones sobre la situación

En el ministerio de Marina estuvieron reunidos anoche, hasta última hora, con el presidente del Consejo, los ministros de Justicia, Hacienda, Estado y Comunicaciones, concurriendo a la reunión los miembros de la Comisión Ejecutiva del Partido Socialista camaradas Prieto, Bugeda, Lamoneda, Anastasio de Gracia y Cordero. Anteriormente habían visitado al presidente del Consejo los presidentes del Tribunal Supremo y de la Sala sexta de dicho Tribunal, y el subsecretario de Estado.

Al terminar la reunión, los periodistas conversaron con el camarada Bugeda, quien dijo que habían tenido un cambio de impresiones con el Gobierno sobre la situación en los distintos frentes de combate. En la Sierra se han consolidado las posiciones, y el enemigo retrocede rápidamente ante el empuje de las fuerzas del Gobierno.

La situación en Sevilla se hace por instantes más crítica y difícil para los facciosos, esperándose que, tanto en la capital andaluza como en Zaragoza, se rindan en un plazo breve a las fuerzas del Gobierno, cuyo asedio es cada vez más apretado y más vigoroso.

En Oviedo, terminado el plazo que se les había dado a las fuerzas rebeldes, comenzó el bombardeo. La superioridad numérica de los mineros y los terribles pertrechos de guerra que poseen los leales hacen que el enemigo apenas oponga resistencia.

El ministro de Estado dió esta misma impresión, y agregó que el Gobierno se halla constantemente reunido, concurriendo al ministerio de Marina algunos consejeros y al de Guerra otros.

El ministro de Hacienda estuvo a primera hora de la tarde despachando con el presidente de la República, y cuando terminó se trasladó a Guerra.

Junta de Protección del Tesoro artístico

La Junta de Protección al Tesoro artístico, creada por decreto de 23 de julio, se dirige a todas aquellas organizaciones que hayan realizado incautaciones de edificios y palacios con el ruego de que lo comuniquen a esta Junta (Dirección del Museo de Arte Moderno, teléfono 51006), a fin de que ésta pueda realizar rápidamente sus primeros trabajos.

EL TRABAJO ABNEGADO DE LOS SANITARIOS

Hay que saber distinguir las ambulancias

La Cruz Roja Española ha facilitado la siguiente nota:

«Desde hace días se nota la intromisión en la Cruz Roja de elementos extraños a la misma, y que, resguardados por su pabellón, se dedicaban a causar bajas en las filas de las bravas Milicias que tan generosamente dan su sangre por la causa republicana.

Este estado de cosas culminó con la sustracción de dos coches pertenecientes a la benéfica institución, con los cuales los elementos facciosos hicieron algunas bajas, pocas, afortunadamente, entre las Milicias. Como es natural, se organizó un servicio dedicado a dar caza a estos elementos perturbadores. No sólo esto, sino también que una ambulancia fué bautizada con el nombre de «ambulancia negra», por creer que era ésta una de las que se dedicaban a tirotear a las Milicias, y próximamente a las seis y media de la tarde de ayer, la citada ambulancia fué teatro de lamentables sucesos.

En vista de lo sucedido, y por considerar como muy peligroso ir en esta ambulancia, fué traída a la Dirección general de Seguridad custodiada por fuerzas de Caballería.

Nadie quería hacerse cargo de la fatídica ambulancia para trasladarla al Comité central, hasta las doce de la noche, en que fué llevada a dicho Comité por el personal sanitario afecto al puesto de socorro de la Dirección general de Seguridad. Este lo componía el doctor don César López Aparicio, delegado gubernativo en la Cruz Roja; el doctor don Pedro Palomares Pardo, jefe de puesto de socorro afecto a la Dirección, y las señoritas enfermeras Felisa Brunet y Emilia de Luna; prestándose a conducir la ambulancia el chofer Florentino González Arnáez.

La ambulancia era la número 4, matrícula M.-56.150.

Esto demuestra que la Cruz Roja cuenta con elementos que no reparan en nada cuando se trata de cumplir con un deber, y que anteponen su obligación a la seguridad personal, y que siempre están dispuestos a arrostrar los mayores sacrificios y peligros, siempre que se trate de servir a la Institución.»

El Gobierno del Frente popular en Francia

Viajes especiales de vacaciones para obreros

PARIS, 29.—El señor Lagrange, subsecretario de Estado en el ministerio de Deportes y Recreos, ha anunciado una serie de medidas que se tomarán por iniciativa suya en favor de los obreros y empleados que disfruten permisos retribuídos.

Las Compañías de ferrocarriles han creado un «billete popular para el permiso anual», merced al cual los obreros y empleados, con sus mujeres e hijos, obtendrán una reducción del 40 por 100 en sus viajes de vacaciones.

La Compañía General Trasatlántica prevé, por su parte, un crucero de una semana, con escalas en Lisboa, Casablanca y Tánger, por 650 francos.

Las Agencias de viajes ofrecen un viaje de una semana de duración a la Costa Azul por 385 francos.—(Fabra.)