EL SOCIALISTA

ORGANO DEL PARTIDO SOCIALISTA OBRERO

PABLO IGLESIAS, FUNDADOR

Redacción y Administración: Carranza, 20

Teléfonos: Redacción, 41378. Admón., 31862

APARTADO DE CORREOS NÚM. 10036

Año LI.--Núm. 8.203 — Madrid, viernes 31 de julio de 1936 — Precio del ejemplar, 15 céntimos.

LA NACION, EN ARMAS CONTRA EL FASCISMO

Se asegura que hoy se rendirá Córdoba, que está siendo abandonada ya por los rebeldes

Los soldados de la guarnición de Huesca se muestran decididos a engrosar la columna leal que marcha sobre Zaragoza

Noticias de Jaén afirman que se ha suicidado el coronel Yagüe, jefe de la sublevación en Córdoba. La situación del coronel Aranda en Oviedo se hace más desesperada.--Un duelo a muerte entre el buque pirata "Almirante Cervera" y nuestra gloriosa Aviación.--En Valencia la seguridad es perfecta

LA APURADÍSIMA SITUACIÓN DEL CORONEL ARANDA

El cerco de los mineros sigue apretándole y se espera de un momento para otro que vuelen la ciudad si los rebeldes no se entregan

Un duelo a muerte entre el "Almirante Cervera" y nuestra Aviación

SANTANDER, 30. (11 n.)—El coronel Aranda, dueño de la ciudad de Oviedo, continúa sin poder hacer nada útil por mejorar su desesperada situación. Tiene toda la provincia en contra, y como todos los accesos a la capital están cerrados, se le han presentado, además de los graves problemas militares del asedio, los del abastecimiento. Numerosas familias han evacuado la ciudad, convencidas de que, de un momento a otro, los mineros comenzarán a disparar dinamita contra la ciudad. Están decididos a hacerlo; pero antes intentan conseguir que los facciosos se rindan, para evitar la ruina de Oviedo.

Durante todo el día de hoy ha llovido, a pesar de lo cual los aviadores han volado sobre Oviedo y, de modo principal, sobre el «Almirante Cervera», que continúa haciendo fuego sobre Gijón. Entre el buque pirata y nuestros aviadores se ha entablado un duelo a muerte. El «Almirante Cervera», como se sabe, está equipado con artillería antiaérea, y ello obliga a nuestros aviadores a volar alto, lo que da bastante imprecisión a sus tiros. Esta lucha entre el buque pirata y la Aviación tendrá un pronto desenlace. Gijón resiste los disparos del «Cervera» sin la menor depresión de ánimo, y las fuerzas leales y las Milicias tienen en asedio el cuartel de Simancas, donde se han hecho fuertes algunos rebeldes, que están a punto de rendirse sin condiciones. — (Diana.)

Los soldados de Huesca están decididos a desacatar a sus jefes y sumarse a las tropas leales

LERIDA, 30. (10 n.) — Por noticias que merecen entero crédito, y que estas autoridades han comunicado a Barcelona y a Madrid, se asegura que los soldados de la guarnición de Huesca esperan la llegada de la primera columna leal para sumarse a ella y engrosarla, para actuar sobre los rebeldes de Zaragoza.

Pese a la reserva en que se mantiene el origen de la noticia, creemos estar en condiciones de decir que se ha venido en conocimiento de ella por algunos emisarios que han tenido ocasión de conocer directamente el estado de ánimo de los propios soldados, sobre los que los oficiales han perdido su ascendiente. (Diana.)

Sin acreditar fidelidad no se les debe pagar a los retirados

Como es sabido, entre los retirados por la ley de Azaña hay muchos que participan en la insurrección. Los de graduación superior suelen percibir sus haberes sin previa presentación de fe de vida a los habilitados. Se puede dar perfectamente el caso de que un retirado se halle luchando contra la República, y sus familiares cobren la paga. Se pueden dar otros casos de este tipo, si cuentan los facciosos con los habilitados.

Es preciso, pues, o, mejor, imprescindible, que los pagos se realicen con las habilitadurías intervenidas y que las nóminas se satisfagan de presente, después de ser acreditada la lealtad. ¡Ni un céntimo a los traidores!

Informes de última hora afirman que hoy será tomada Córdoba sin disparar un solo tiro

Parece que los sublevados han evacuado la plaza y que el jefe insurrecto, coronel Yagüe, se ha suicidado

JAEN, 30. — Se dijo esta tarde que el jefe de la columna que está en las proximidades de Córdoba intimó a los sublevados, dándoles cinco minutos de plazo para que se rindieran, añadiéndose que los insurgentes contestaron que no estaban dispuestos a rendirse, prorrumpiendo en gritos de «¡Arriba España!».

Contradiciendo esta primera versión hay otra, en la que se afirma que es casi seguro que la columna leal, compuesta, como se sabe, por tropas regulares y Milicias ciudadanas, entre en la mañana de hoy en Córdoba sin disparar un solo tiro, por carecer de enemigo con el que combatir. Se dice que la mayoría de los sublevados han evacuado la plaza, estando decididos a entregarse sin resistencia los que quedan en ella.

La fuente de estos informes cree saber que el coronel Yagüe, jefe militar de los insurrectos, se ha suicidado, deprimiendo la moral de los oficiales, al punto de obligarles a ponerse en salvo.

De El Carpio confirman estos informes, asegurando que, en efecto, los sublevados de Córdoba abandonan la plaza.

En el día de hoy varios aparatos enemigos han volado sobre el campo de aviación de Andújar, dejando caer abundantes bombas. Afortunadamente, los aparatos leales no sufrieron el menor daño. — (Diana.)

ESPAÑA, POR SU LIBERTAD

En Hinojosa del Duque, asediada por los mineros, se libró un combate

El diputado socialista Eduardo Blanco sólo sufrió una rozadura

PEÑARROYA, 30 (4 t.). — En la Sierra, especialmente en el Valle de los Pedroches, la situación es estacionaria. Las Milicias permanecen a la defensiva y realizan, de vez en cuando, excursiones de limpieza.

En Peñarroya-Pueblonuevo la guardia civil permanece fiel a la República. Los tres focos de rebelión de la Sierra por esta zona eran Villanueva de Córdoba, la capital del Valle de los Pedroches; Pozoblanco y la villa de Hinojosa del Duque. El primer pueblo fué tomado, como dijimos, por los leales.

La acción actualmente se desarrolla por los alrededores de Pozoblanco, verificándose tiroteos, en los que triunfan los nuestros por su mejor moral, si no por el mejor armamento.

Hinojosa del Duque fué asediado por los mineros, y en esta acción tuvieron los insurrectos numerosas bajas. Fué aquí donde el diputado socialista Eduardo Blanco sufrió una leve rozadura. Por error, o por exageraciones acumuladas, nos dijeron que había muerto este compañero, y hoy nos complacemos en rectificar la noticia.

Los mineros piden fusiles, pues desean formar otra columna que baje hacia Córdoba y avance por el valle del Guadalquivir abajo hacia Sevilla. En toda la cuenca de Peñarroya reina un indescriptible entusiasmo republicano; pero el ardor combativo es reprimido por la exigüidad de los armamentos. Sin embargo, suplen con la dinamita esta falta, y muchos de ellos se han sumado a las columnas regulares que operan en Andalucía.

Las noticias que llegan de Córdoba son confusas. Se sabe que las fuerzas traidoras del regimiento de Artillería tienen tomadas las entradas estratégicas. Los soldados, en general, están desmoralizados, pues los aviones les han arrojado muchos periódicos y exhortaciones impresas, que les han hecho ver la verdad de la situación. Para evitar las deserciones, los soldados están encuadrados por fascistas militarizados.

En los primeros momentos de la rebelión, los elementos del Frente popular se replegaron hacia el Ayuntamiento, donde se hicieron fuertes. Se ignora con precisión la suerte de estos luchadores, cuyo armamento no podía competir con el de los sublevados. La responsabilidad del gobernador civil es gravísima, pues se le hicieron prevenciones, que no atendió, acerca de los sentimientos fascistas de los jefes y oficiales de la Guardia civil, Seguridad y Asalto. Se afirmó que el primer jefe de la Guardia civil, que era republicano, fué detenido, y el segundo jefe de la Comandancia tomó las riendas de la insurrección, conjuntamente con el coronel del regimiento de Artillería.

Varias partidas de fascistas uniformados recorren las calles y practican registros y detenciones de socialistas, comunistas y republicanos. Circulan rumores espantables, relativos a los desmanes cometidos por los fascistas en la población civil.

También se tienen referencias del desaliento que cunde entre los traidores. Algunos soldados fugados han dicho que, conforme pasan días, los rostros de los jefes y oficiales están más foscos. En el patio del cuartel se forman corros donde se discute vivamente y en voz baja.

El coronel, de vez en cuando, baja y los exhorta a tener fe; pero la verdad es que a menudo envía partes a la estación de Radio, que es de un fascista, para que dirija llamadas de auxilio a Sevilla y al general Franco. De Sevilla no contestan los últimos días.

El ambiente de Córdoba es tristísimo. Los servicios y trabajos están paralizados. En los Casinos hay algunas tertulias de burgueses, que comentan medrosamente la situación. Las salidas de Córdoba están muy vigiladas, para que nadie entre ni salga sin control de los insurrectos. Estos han asolado las tiendas y almacenes, sin preocuparse gran cosa de la población civil. Los periódicos de Madrid arrojados por los aviadores, que han caído en manos de la gente del pueblo, circulan clandestinamente y son leídos con avidez.—(Diana.)

La dotación del "Sil", sin novedad

Recibimos el siguiente despacho del gobernador civil de Alicante:

«ALICANTE, 30 (10 horas).—Dotación toda vapor «Sil», incluso la señora del capitán, se encuentra perfectamente y sin novedad en el puerto de Alicante.

LA LUCHA EN CÓRDOBA Y BADAJOZ

Los mineros de Puertollano se cubren de gloria en Villanueva de Córdoba y Villanueva de la Serena

BADAJOZ, 30. (6,10 t.) — Por ser de justicia, hay que consignar que los mineros que tomaron Villanueva de Córdoba y arrojaban la dinamita con hondas, procedían de Puertollano. Estos bravos limpiaron aquel sector de rebeldes, y después, una Sección, compuesta de cien fusileros y dinamiteros de Puertollano, asedió y tomó Villanueva de la Serena. — (Diana.)

* * *

BADAJOZ, 30. (6,30 t.) — A las nueve y media se rindieron los revoltosos de Villanueva de la Serena. Las autoridades de dicho pueblo han comunicado con el gobernador civil, dándole cuenta de que se ha restablecido la normalidad.

Los jefes facciosos huyen a Cáceres.

BADAJOZ, 30. (7 t.) — Se conocen detalles de la forma en que se produjo la rendición de Villanueva de la Serena. Fueron sometidos por fuerzas de la Guardia civil y Milicias enviadas desde esta capital. Al verse obligados a rendirse, el capitán Gómez Cano y el teniente coronel de la zona huyeron, con parte de los guardias facciosos, a Cáceres. Para ello tuvieron que atravesar a nado el río. Las fuerzas leales les causaron bastantes bajas.

En Villanueva quedaron todavía resistiendo un rato unos paisanos disfrazados de guardias civiles y otros sin disfrazar. Ellos fueron los más tenaces, hasta que, reducidos, se consiguió la total ocupación de la población.

Con la ocupación de Villanueva de la Serena, de situación estratégica, quedan por completo despejadas las comunicaciones telegráficas y telefónicas con Extremadura.

Es posible, asimismo, que por estar también francas las comunicaciones ferroviarias entre Madrid y Villanueva de la Serena y Badajoz, mañana comiencen a funcionar los trenes. — (Febus.)

UNA PROCLAMA DIRIGIDA A LOS SOLDADOS

¡Abandonad a vuestros oficiales en su criminal locura!

En sus vuelos de hoy sobre las plazas en poder de los sublevados, la Aviación arrojará la proclama siguiente dirigida a los soldados:

«¡Soldados!: El egoísmo de vuestros oficiales está sembrando de luto, desolación y ruina al país. El pueblo entero, con unanimidad absoluta, ayudado por las fuerzas leales, se ha levantado contra los traidores. España lucha, una vez más, por su independencia, renovando el heroísmo de otros tiempos, En todas partes triunfa la República, aplastando la criminal sublevación.

¡Soldados! Mientras estáis derramando vuestra sangre por una idea que no sentís, propia sólo de militares ambiciosos y de señoritos vagos e inútiles, los cabecillas rebeldes: Franco, Mola, etc., se hallan en sus guaridas, a cubierto y preparando o asegurándose la fuga.

¡Soldados! Estáis licenciados por el Gobierno de la República; sois libres. La ley ampara vuestra libertad. No luchéis más contra el pueblo. Convenceros del engaño a que os han llevado y sentid en vuestra conciencia el remordimiento por la sangre hermana que, sin saber por qué, habéis vertido.

En todos los frentes y plazas el soldado abandona por centenares al oficial rebelde. La desbandada es general ante el empuje del pueblo y el conocimiento de la realidad. Vosotros sois los últimos a quienes la verdad no llegó. Por eso aún resistís. Pero aún es tiempo de que desertéis. Aún el corazón del pueblo, siempre noble, os espera con los brazos abiertos, henchido de generosidad.

¡Soldados! Venid a nuestras filas sin recelos. Abandonad a vuestros oficiales en su criminal locura. Y si se oponen a vuestra libertad, matadlos. Así es como verdaderamente cumpliréis con vuestro deber.»

Un soldado instruyendo a un pelotón de la "columna de Acero", fuerza de choque de las Milicias

(Foto Torres.)

Un equipo de la "columna de Acero" que ayer mañana salieron para luchar en el frente

(Foto Torres.)

Continúa la destitución de los traidores

DE LA "GACETA"

Varias disposiciones separando de sus puestos a militares, marinos y civiles

La «Gaceta», en su número de ayer, publicó, entre otras, las siguientes disposiciones:

Presidencia.—Decreto separando de la carrera diplomática a don Joaquín del Castillo y Caballero, primer secretario de Embajada.

Justicia. — Decreto autorizando al ministro de este departamento para que pueda nombrar, con carácter interino, a fin de que formen parte de Juzgados y Salas de justicia, a los funcionarios de las carreras judicial y fiscal que reúnan las condiciones exigidas por las disposiciones vigentes.

Otro prorrogando hasta el día 2 de agosto inclusive la vigencia de las disposiciones contenidas en el decreto del 23 del actual referentes a la supresión en toda la nación de todos los términos judiciales previstos por las leyes en toda clase de procedimientos, tanto del orden civil como del criminal y contenciosoadministrativo.

Otro considerando, a todos los efectos estatutarios, designada y en funciones a la Junta directiva del Colegio de Abogados, compuesta por los señores ya conocidos.

Marina.—Decreto disponiendo cause baja definitiva en la Armada, con pérdidas de empleo, prerrogativas, sueldo, etc., el capitán de fragata don Rafael Estrada y Arnáiz.

Otro ídem cesen en las Embajadas de Berlín y París, como agregados navales, el capitán de fragata don Ramón Agacino y Armas y el capitán de corbeta don Arturo Génova Torruella, respectivamente.

Otro ídem cause baja definitiva en la Armada el capitán de corbeta don Arturo Génova Torruella, agregado naval de la Embajada de España en París.

Otro ídem íd. los capitanes de corbeta, tenientes de navío y alféreces que se mencionan:

Capitanes de corbeta: Don José León de la Rocha y Riedel y don Eladio de Ceanos y Vivas.

Tenientes de navío: Don Severiano de Madarias, don Evaristo López Rodríguez, don José García Saralegui, don Jerónimo Martel Viniegras, don José María Calvar González, don Manuel de Castro, don Julián Cirilo Moreno, don Ramón Ojeda López, don José Verdaguer Puig Martí, don Miguel Ruiz de la Puente, don Edmundo Balbontín y don Diego Fernández de Enestrosa.

Alféreces de navío: Don José María Gorredá, don Juan J. Ravina, don Germán Portillo, don Alfonso Barón, don Antonio Falquina, don Eugenio Franco, don Ricardo Bona, don Joaquín del Hoyo, don Lorenzo Acosta, don Carlos Buhigas, don Julio García, don Joaquín Rivero Picardo, don Julián Martín y don Julio Marra López.

Obras públicas. — Decreto disponiendo la cesantía del inspector general e ingenieros jefes del Cuerpo de Caminos, Canales y Puertos, que se mencionan, y de don Francisco Miralles Cueto, oficial de administración del Cuerpo técnico administrativo de este ministerio.

Relación que se cita: Don Juan Víctor Pradera, inspector general del Cuerpo de Caminos, Canales y Puerto; don José Campos Fontalba, ingeniero jefe de segunda clase de este Cuerpo, jefe de Obras públicas de Málaga; don Alberto Méndez Romero, ingeniero jefe de segunda clase del mismo Cuerpo, jefe de Obras públicas de Albacete; don Pedro Echeverría Isasi, ingeniero primero del expresado Cuerpo, afecto a la Jefatura de Obras públicas de Albacete.

Industria y Comercio. — Decreto disponiendo la cesantía de don Francisco Javier Meruéndano y Fermoso, agregado comercial de primera clase, y don Luis Muñoz y de Miguel, secretario comercial de primera clase, ambos con destino en la Oficina Comercial de España en París.

Guerra.—Orden circular disponiendo que el comandante de Estado Mayor don Manuel Villegas Gardoqui cese en el cargo de agregado militar a la Embajada de Roma, y que el de Infantería piloto aviador don Carmelo de las Morenas Alcalá cese igualmente en el cargo de agregado aeronáutico de la Embajada en París.

Otra ídem disponiendo que los pueblos de la sierra de Gibraleón (Huelva) y Campo de Jibraltar (Cádiz) queden afectos a la Comandancia militar de Málaga.

Otra ídem disponiendo que el jefe, capitanes, subalternos y suboficiales que figuran en la relación que se publica, todos con destino en el regimiento de Infantería de León, número 2, queden en la situación de disponibles forzosos en la primera región.

Bajas de jefes y oficiales en la Guardia civil.

Con arreglo al decreto de 26 del actual, se declara cesantes a los siguientes jefes y oficiales de la Guardia civil:

Coronel don Ramón González López.

Tenientes coroneles: Don Fernando Vidal Pagán, don Santiago Alonso Muñoz y don Vicente González García.

Comandantes: Don José Enríquez Ramírez, don Angel Anguiano Anglés, don Manuel Márquez González, don Luis Medina Montoro y don Gonzalo Córdoba del Olmo.

Capitanes: Don Joaquín Cassinello López, don Cristóbal Muñoz Sánchez, don Diego de Orbe Lara, don Manuel González Ortiz, don Antonio Gutiérrez Martínez, don Arturo Marzal Macedo, don Bernardo Venta Venta, don Román Losada Pérez y don Miguel Moset Sánchez Carpio.

Tenientes: Don Pedro Torres Castaño, don Andrés Aguilar Fernández, don José Fernández Cabezas, don Francisco Vázquez Galán, don Antonio Ocete Morales, don Inocencio Rivera Balado, don Calixto Pinilla López, don Mariano Pelayo Navarro, don Lucio Martín Maestro Dorado, don Luis del Moral Yesares, don Agustín Rubio San Juan, don Florencio Alcalá Martínez, don Manuel Ortega Ortega, don Emilio Martínez Blanco, don Adolfo Pozueco García, don Serapio Marchante Olivares, don Felipe Romero Alonso, don Juan Funes Sánchez, don Juan López Alén, don Basilio Merino Baños, don Valentín Devesa Villalón y don Marcelino Cañadas Santaella.

Alféreces: Don José Robles Alés, don Guillermo Torres Pons, don Antonio Molina Sánchez, don Manuel Martín Vázquez, don Francisco Gavira Parra, don Antonio Nocete Alonso, don Eugenio Sancho Urriera, don José Díaz Cuesta, don Antonio López Rodríguez, don Antonio Jiménez Pineda, don Marcelino Ceballos González, don José Rodríguez Romero, don Angel Calvo Blanco, don Antonio Gómez Relaño, don Fernando Cassini Morales, don Manuel Nuín Mutilva, don Paulino Martín Santos, don Delfín Vidal Villar, don Teodoro Carrero Delgado, don Evilasio Sarabia Regueros, don Marcelino García García y don Pedro Gil Galindo.

En la Dirección general de Seguridad

Manuel Muñoz, director general

Ha dimitido el director general de Seguridad, don José Alonso Mallol, que ha salido para Valencia y Alicante.

Ha sido nombrado para sustituirlo el diputado por Cádiz, perteneciente a Izquierda republicana, don Manuel Muñoz.

Valdivia, detenido.

Se encuentra detenido en la Dirección general de Seguridad el capitán don José Valdivia, ex director general de Seguridad.

Nuevo jefe superior de Policía.

Ha sido nombrado jefe superior de Policía don Manuel López Rey Arrojo, catedrático de Derecho de la Facultad de La Laguna, y en la actualidad secretario técnico del ministro de la Gobernación.

Está afiliado a Izquierda republicana.

* * *

El nuevo jefe superior de Policía, don Manuel López Rey Arrojo es de pura raigambre republicana. Uno de los fundadores de la F. U. E. y más firmes luchadores de la República. Doctor en Derecho, excedente de la carrera judicial y actualmente catedrático de Derecho penal. Su formación científica, tanto penal como criminológica, se ha hecho en España al lado del profesor Jiménez Asúa, y en el extranjero, donde ha residido largas temporadas en viajes de estudio y otras veces representando a España en Conferencias y Congresos internacionales de Derecho penal. Milita en Izquierda republicana.

El señor López Rey nació en Madrid en septiembre de 1902.

El que ha cesado en el cargo es detenido.

Ayer a mediodía ha sido detenido el ex jefe superior de Policía don Pedro Rivas, que, hasta hace pocos días, ostentaba el citado cargo.

Ultimamente gozaba de la confianza de algunos altos jefes de la Dirección.

Los carnets de los funcionarios de la Administración de Justicia

En el periódico «A B C», y con el título «Unos carnets sospechosos», aparece una información relacionada con el reparto de éstos a los funcionarios de la Administración de Justicia.

Esos carnets—dice en una nota el ministerio de Justicia—han sido entregados como consecuencia de iniciativas del Gobierno, y se hace constar en ellos que los funcionarios están al servicio del Frente popular, como expresión de adhesión al mismo.

Se ruega, pues, a todas las fuerzas leales, autoridades, funcionarios y Milicias que respeten y auxilien a los magistrados que cumplen órdenes del Poder público y que identifiquen su personalidad con los carnets aludidos.

Respecto a la depuración necesaria e indispensable en la carrera judicial, se hará sin contemplación alguna y serán los hechos los que demuestren hasta dónde debe llegar ésta en su total alcance y en sus consecuencias inexorables.

Residencia de descanso para las Milicias

La Institución de Amigos de la Enseñanza, Sociedad declarada oficialmente benéfica, ha instalado en su local social, calle de Marcenado, 5 (Prosperidad), una Residencia de descanso para las Milicias, que permanecerá funcionando mientras duren las actuales circunstancias.

Los agotados de uno u otro sexo podrán disponer de momento de lecho confortable donde descansar, de biblioteca, aunque muy modesta; de prensa, y de todos los cuidados y atenciones a que tienen derecho por su magnífico comportamiento.

Esta Institución está recabando los medios necesarios para lograr, con arreglo a ellos, darles alimento, y a este objeto hace un llamamiento a todos, y muy especialmente al comercio y vecindario de la Prosperidad y barriadas limítrofes, para que acudan con sus donativos en metálico y especies en favor obligado de los que, con un desprendimiento, una abnegación y una energía sin límites, están defendiendo la República democrática instaurada por el pueblo, único soberano ante el que hay que rendirse.

Los donativos se pueden entregar en el domicilio social de esta Institución, Marcenado, 5 (Prosperidad), o a las Comisiones debidamente autorizadas bajo recibo de los mismos, que se darán a los donantes en todo caso.

La Institución pone en conocimiento de todas las organizaciones milicianas de la Prosperidad y barriadas limítrofes, para que, a su vez, lo comuniquen a sus asociados, el establecimiento de este servicio, que pueden utilizar sin más requisito que la certificación del Comité correspondiente, debidamente extendida, como medida de control, y sin más limitación que el número de plazas disponibles.

El doctor don Antonio Encinas inspeccionará y atenderá en los casos necesarios a los que puedan, en un momento determinado, necesitar su asistencia.

Lo que la Institución de Amigos de la Enseñanza hace público, para conocimiento de los que puedan precisar este servicio.

Madrid, 29 de julio de 1936.—*Manuel de María*, secretario.

De interés para periodistas y escritores

Constituídas ya las Milicias de Artes Gráficas, la Agrupación Profesional de Periodistas está organizando la Sección de Periodistas y Escritores, afecta a dichas Milicias.

Todos los periodistas y escritores que estén dispuestos a luchar por el régimen legalmente constituído, deben inscribirse en esta Sección, para lo cual pueden dirigirse a la Agrupación Profesional de Periodistas, plaza del Callao, 4, Palacio de la Prensa, todos los días, de siete a nueve. Los que no puedan adherirse personalmente, deben hacerlo por carta, haciendo constar su nombre y apellidos, domicilio, profesión u ocupación que tienen, además del periodismo, y periódico en que sirven o si están parados.

Los camaradas de provincias que deseen organizarse en igual sentido pueden pedirnos datos a las mismas señas, indicándonos por qué Central sindical están controladas sus Asociaciones respectivas.

¡Camaradas, que no falte vuestra adhesión en estos momentos!

Una noble protesta

La seguridad de los extranjeros, confirmada por ellos mismos

El ciudadano peruano don Enrique Vázquez de Velasco, ex cónsul del Perú, residente en Madrid desde hace diecisiete años, ruega al ministerio de la Gobernación que se haga público por medio de la radio que ningún ciudadano peruano ha sufrido lo más mínimo durante los últimos acontecimientos, tanto en el orden personal como materialmente, y que el grupo de estudiantes peruanos, miembros de la Federación Universitaria Hispano-Americana, tampoco ha sufrido nada, encontrándose todos ellos sanos y salvos, después de haber cumplido conscientemente con su deber.

— Una Comisión, integrada por comerciantes de distintas nacionalidades extranjeras, se ha personado en Gobernación y nos ha rogado que desmintamos de manera categórica las noticias tendenciosas radiadas con insistencia por algunas estaciones extranjeras, según las cuales las vidas y bienes de los extranjeros en nuestro país corren inminente peligro.

Dicha Comisión hace constar solemnemente que la inmensa mayoría de los extranjeros residentes en España, conocedores de nuestro pueblo, no se hallan amenazados ni en sus vidas ni en sus bienes, dedicándose a sus actividades acostumbradas en cuanto las actuales circunstancias lo permiten.

La Academia de Jurisprudencia se adhiere al Gobierno

En la tarde de ayer se reunieron en esta Corporación los miembros de la nueva Junta de Gobierno propuesta por la Comisión que se incautó de la Academia el día 24 en nombre del Gobierno del Frente popular. Forman la nueva Junta de Gobierno los siguientes abogados:

Presidente, Luis Jiménez Asúa; vicepresidente 1.º, José Puig d'Asprer; vicepresidente 2.º, Valeriano Casanueva; vicepresidente 3.º, Miguel Cabrera; censor, Eduardo Correa Alonso; vocales: Angel Galarza, José Antonio Balbontín, Félix Gil Mariscal, Luis de la Peña y Costa, Serafín Ruiz Escobar, Luis Recaséns Siches; bibliotecario, Roberto Castrovido Gil; secretario, Enrique Peinador Porrúa; tesorero, Alejandro Polanco González; interventor, Mariano Muñoz Rivero del Olmo; secretarios de actas: Matilde Huici Navaz, Laudelino Moreno, Antonio Bellver Uzquiano, Manuel García Rodríguez.

Asistieron a esta reunión todos los miembros de la Junta de Gobierno, salvo Asúa y Galarza, que se hallan ausentes de Madrid.

Se acordó dirigir un atento oficio de adhesión al Gobierno del Frente popular y reanudar las actividades de la Academia en el sentido democrático que las circunstancias reclaman.

Una alocución de Eduardo Barriobero

Desde el micrófono del ministerio de la Gobernación pronunció anoche una alocución, en nombre del Partido republicano democrático federal, el ex diputado don Eduardo Barriobero. Por su extensión y por falta de espacio nos es imposible publicarla íntegra. De ella entresacamos, sin embargo, los párrafos siguientes.

«¡Campeones de la libertad! ¡Héroes de la democracia! El mundo entero admira hoy vuestra proeza y aplaude con entusiasmo sincero vuestro sacrificio; ni nuestros mayores contaron con más elementos de combate para tirar a voleo las páginas de la epopeya napoleónica, ni el enemigo de entonces contaba con peores elementos de ataque y de defensa; pero yo admiro más otro episodio de vuestro valor imponderable; cuando vino la República, teníais derecho a demoler todas las instituciones y todas las fuerzas que os habían martirizado, pero no quisisteis ser la nota discordante en el gran concierto de la paz española, y heroicamente os sometisteis a vivir arrastrando el trozo de cadena que acompaña siempre al presidiario y al esclavo que se liberta.

Aquel heroísmo estático y este heroísmo dinámico bastarían para coronar de inmortalidad al pueblo español, si ya desde hace siglos no lo estuviera.»

Dirigiéndose luego a los sublevados, Eduardo Barriobero dijo:

«En España ya no hay más que pueblo; lo demás pereció en vuestras manos cuando gobernasteis. Lo que no era precisamente pueblo, lo entregasteis a la oligarquía teocrática, a la Compañía de Jesús, y ved el comentario que a su obra pone el prudente Melchor Cano: "A los caballeros que toman entre manos, en lugar de hacerlos hombres, los hacen gallinas, y si los encuentran gallinas, los hacen pollos; y si el turco hubiera enviado a España hombres, apostaría para quitar los nervios y feurzas de ella y hacernos, los soldados, mujeres, y los caballeros, mercaderes, no enviara otros más a propósito que los jesuítas."

En España no hay más que pueblo, porque el pueblo se salvó de esta castración, y el pueblo español jamás será vuestro.»

Hay que fiscalizar las operaciones de Banca

La Federación Española de Trabajadores del Crédito y de las Finanzas (U. G. T.) se dirige a todas las organizaciones obreras y las invita a cooperar con ella en la fiscalización de las operaciones de Banca que realicen las Empresas mercantiles, industriales, etc., con el fin de evitar cualquier posible evasión de capitales o inversiones de fondos distintas de las autorizadas por los recientes decretos del ministerio de Hacienda.

Será conveniente, pues, que las referidas organizaciones obreras autorizaran con su firma y sello los libramientos y cheques, así como todo documento de pago extendido contra las cuentas corrientes que aquellas entidades tengan en los diferentes Bancos.—Por la Comisión ejecutiva: *Marciano Tejedor*, secretario; *Amaro Rosal*, presidente.

Los "pacos" de retaguardia

La policía perseguirá a los propaladores de noticias falsas

Varios súbditos extranjeros se han dedicado a propalar rumores contra el Gobierno de la República, y, entre ellos, manifiestan que las Embajadas proyectaban su retirada fuera de Madrid y que un grupo de extranjeros organizaban un tren para dirigirse a Valencia, propósito que no pudieron realizar por haberse sublevado la guarnición.

La policía ha detenido a algunos de los propaladores de estos rumores, y la Dirección general de Seguridad tiene orden de perseguir a los restantes que se dediquen a esta labor perturbadora.

Oficialmente se desmiente la noticia del propósito atribuído a las Embajadas, así como se afirma la inexactitud de la sublevación de la guarnición de Valencia, que es absolutamente fiel al Gobierno de la República.

Para engrosar las Milicias, deben ser puestos en libertad los presos políticos

En el ministerio de Marina estuvo ayer mañana el Comité pro Presos políticos, para pedir la libertad de éstos, pues de esta forma pueden engrosar las Milicias.

Dos notas de la Cruz Roja

El Comité Central de la Cruz Roja Española nos ruega la divulgación de la siguiente nota.

«Para evitar incidentes, tanto con el personal de la Cruz Roja como con los auto-ambulancias, se hace saber a todas las fuerzas armadas y al pueblo en general, que antes de detener a individuo o coche que ostente las insignias de la Cruz Roja, comprueben de una manera categórica y firme que se encuentran actualmente al servicio de la benemérita Institución.

Todo el personal y coche afecto al mismo llevará una documentación, a más del control, sellada y firmada por el Comité Central de la Cruz Roja, que identifica de una manera clara y terminante la personalidad.

Al personal afecto a la Cruz Roja le está estatutariamente prohibido llevar armas, debiendo ser detenido y puesto a la disposición de la autoridad quien contravenga esta disposición, facilitando, en cambio, la labor humanitaria de la Cruz Roja a los que vayan sin armas y con la documentación en regla.»

* * *

«A partir de los días 1, 2, 3 y 4 de agosto se efectuará la revisión y control de todos los brazaletes y banderas que ostenta la Cruz Roja, sea cual fuere el Centro que los expidiera, organismo sanitario, Hospital, clínica, puesto de socorro, etc., etc., en la Jefatura de Servicios Sanitarios del Ejército de la República, cuartel del Conde-Duque, calle del Conde-Duque, Academia de Sanidad Militar.

Esta revisión y control se efectuará, de tres a ocho de la tarde, en dicha Jefatura.

Hasta cumplido este plazo de revisión son válidos los brazaletes y banderas expedidos y controlados, siendo detenido, a partir del día 5 de agosto, todo poseedor del brazalete o bandera que no esté debidamente controlado por la Jefatura predicha.»

Trabajadores: Suscribíos a EL SOCIALISTA

COLUMNA MILIARIA

Pedro Chico

En el cuadro de honor del Partido Socialista hemos escrito un nuevo nombre: el del camarada Pedro Chico. Al escribirlo, el dolor nos ha estremecido como un latigazo. ¡Otro camarada caído bajo las balas asesinas!

Toda la vida de Pedro Chico ha sido de lucha incesante y exaltada en defensa de los postulados socialistas.

Después de una prolongada campaña en Africa, vuelve, cargado de gloria y condecoraciones, a Cehegín (Murcia), su pueblo natal. Allí siembra la semilla socialista, la cultiva y la ve fructificar. Su pueblo sabe pagarle, y lo nombra alcalde de aquel Ayuntamiento, donde su labor entusiasta, honrada, ejemplar, le aureola de un prestigio envidiable.

Pasa a Cuenca. Se le nombra secretario de la Federación de Trabajadores de la Tierra, y pone en juego su potente capacidad organizadora. Constituye Agrupaciones en más de cincuenta pueblos. Llegan las elecciones del 33, y por unanimidad aquellos trabajadores lo eligen candidato a diputado por nuestro Partido.

No descansa en la lucha por el ideal de redención proletaria.

Y ahora... Su grito de miliciano suena con los primeros. Se incorpora a la columna que manda el heroico teniente coronel Mangada. Ayuda a su organización y adiestra a los luchadores del pueblo en el manejo del fusil. Se coloca en primera línea, y lucha denodadamente, con ese entusiasmo frenético que fué su característica. ¡Siempre junto a Mangada! Los rebeldes de Carabanchel izan bandera blanca. Avanzan los leales, y el primero, Pedro Chico, y viene la traición cobarde en forma de descarga cerrada desde el reducto faccioso. Una bala lo hirió mortalmente. Se le trajo a Madrid, y aquí murió. En nosotros quedará siempre el recuerdo de un camarada encendido de entusiasmo y de fe en la idea.

Félix Bárzana Bárzana

En el frente de batalla, donde nuestros héroes se baten con una bravura y una entereza que está siendo la admiración de propios y extraños, un compañero más ha caído herido de muerte por la metralla fascista. Félix Bárzana Bárzana, miembro de la Comisión ejecutiva de la Federación Española de Trabajadores de la Enseñanza, supo, como tantos otros héroes anónimos, dejar sus ocupaciones habituales para acudir al lugar que su condición de militante comunista le imponía: a la línea de fuego del frente de batalla. En ella, arma al brazo, ha encontrado la muerte.

El entierro de este nuevo camarada que la traición militarista nos arrebata, se verificará hoy, viernes, a las doce de la mañana, en el Cementerio del Este. La F. E. T. E. declara públicamente la obligación que tienen sus afiliados de asistir a la inhumación de los restos de este compañero.

Carlos Tormo

Carlos Tormo López, aparejador, al servicio del Ayuntamiento de Madrid, que desde el primer momento cogió las armas en defensa de la Libertad y de la República democrática, fué herido de muerte cuando prestaba servicio en la Sierra del Guadarrama.

La Federación Nacional de Aparejadores, a cuyo Comité ejecutivo del Frente popular pertenecía, en representación de Unión republicana, y el Sindicato Nacional de Ingeniería y Arquitectura (U. G. T.), al comunicar la pérdida de este compañero ejemplar, expresan su gran sentimiento, al tiempo que comparten el gran dolor que aflige en estos momentos a sus familiares.

El gobernador, a los alcaldes de la provincia

El gobernador civil de Madrid remitió a los alcaldes de la provincia la orden comunicada ayer para que, de manera terminante, se abstengan de entregar artículos de consumo a ningún individuo o partida suelta, sea cual fuere el organismo político o sindical al que digan pertenecer.

LO PINTORESCO EN LA SUBLEVACIÓN

Cabanellas destituye a Gordón Ordás, y Gordón Ordás destituye a Pujadas

MEJICO, 30. — El embajador de España, señor Gordón Ordás, ha anunciado la dimisión del consejero de la Embajada, señor Pujadas, por haber aceptado el nombramiento de embajador que, desde Zaragoza, le hizo el general sublevado Cabanellas.

Aparte del consejero Pujadas, todos los demás miembros de la Embajada y Consulado permanecen leales al Gobierno Giral. — (United Press.)

PALABRAS DE CASSOU

"En el aspecto internacional, el caso de España tiene una importancia grandiosa"

BARCELONA, 30. — Entre otros ilustres periodistas franceses, se encuentra en ésta Jean Cassou, director de la revista «Europa», quien ha manifestado, entre otras cosas, lo siguiente:

«Nosotros estamos aquí porque la campaña contra el fascismo no es una cosa platónica, sino que la solidaridad ha de ir mucho más allá. En el aspecto internacional la situación de España tiene una importancia grandiosa. Si la rebelión militar triunfara aquí, en Francia esta insurrección se haría con las mismas características. En Francia se vive con grandísimo interés el curso de los acontecimientos en España. La prensa de París, y especialmente la de provincias, que en número más crecido es afecta al Frente popular, sigue las incidencias de la lucha que tan valientemente sostiene el pueblo contra el fascismo. En París el aniversario de la fusión de los Partidos Socialista y Comunista se ha dedicado totalmente a estudiar la defensa admirable del pueblo español contra el fascismo. Constantemente se celebran mítines de adhesión al Frente popular de España. La Segunda Internacional, tanto política como sindical, se ha pronunciado en favor de España. En Bruselas y en Amsterdam se han celebrado actos de homenaje al Gobierno del Frente popular.

Desearía — ha dicho el señor Cassou — hablar con Francia por Radio, a una hora determinada, para que el obrero francés sepa diariamente lo que ocurre en Barcelona y Madrid. Queremos ver cómo se estructuran estas tres cosas: el trabajo, los abastecimientos y las fuerzas de combate. Precisa robustecer la unidad y la fusión combativa del Gobierno del pueblo. Ahora más que nunca se ha de conseguir esta unidad. Vivimos en unos instantes en que la suerte de la Humanidad se juega en España. La situación en España ha absorbido el primer plano de la de todo el mundo.» (Febus.)

Manifiesto de la Alianza de Escritores Antifascistas por la defensa de la cultura

Se ha producido en toda España una explosión de barbarie, en que las viejas formas de la reacción del pasado han tomado nuevo y más poderoso empuje, como si alcanzasen una suprema expresión histórica al integrarse en el fascismo.

Este levantamiento criminal de militarismo, clericalismo y aristocratismo de casta contra la República democrática, contra el pueblo representado por su Gobierno de Frente popular, ha encontrado en los procedimientos fascistas la novedad de fortalecer todos aquellos elementos mortales de nuestra Historia que, por su descomposición lenta, venían corrompiendo y envenenando al pueblo en su afán activo de crear una nueva vida española. Contra la auténtica España popular se ha precipitado, para destruirla o corromperla, envileciéndola con un esclavitud embrutecedora y sangrienta, como la de la represión asturiana, este criminal empeño de una gran parte del ejército, que, al traicionar a la República, lo ha hecho de tal modo que ha desenmascarado la culpabilidad de su intención, agravándola con la de traicionarse a sí mismo en la falsedad de los ideales patrióticos que se decía defender, sacrificando la dignidad internacional de España y ensangrentando y destruyendo el suelo sagrado de su Historia. Y esto, con tal ímpetu desesperado, demoledor, suicida, que la trágica responsabilidad delictiva de sus dirigentes lo ha determinado con características vesánicas de crueldad y de destrucción, acaso jamás conocidas en España; en una palabra: fascistas.

Contra este monstruoso estallido del fascismo, que tan espantosa evidencia ha logrado ahora en España, nosotros, escritores, artistas, investigadores científicos, hombres de actividad intelectual, en suma, agrupados para defender la cultura en todos sus valores nacionales y universales de tradición y creación constante, declaramos nuestra unión total, nuestra identificación plena y activa con el pueblo, que ahora lucha gloriosamente al lado del Gobierno del Frente popular, defendiendo los verdaderos valores de la inteligencia al defender nuestra libertad y dignidad humanas, como siempre hizo, abriendo heroicamente paso, con su independencia, a la verdadera continuidad de nuestra cultura, que fué popular siempre, y a todas sus posibilidades creadoras de España en el porvenir.

Alfonso R. Aldave, escritor; Rodríguez Leona, pintor; María Angeles del Olmo, actriz; Vicente Salas Viu, escritor; Miguel Pérez Ferrero, escritor; Luis Lacasa, arquitecto; Santiago Esteban de la Mora, arquitecto; M. Sánchez Arcas, arquitecto; Eduardo Ugarte, escritor; Luis Cernuda, escritor; Manuel Altolaguirre, escritor; Concha Albornoz, escritora; Carlos Montilla, ingeniero; José Ramos, periodista; Timoteo Pérez Rubio, pintor; Rosa Chacel, escritora; Emilio Delgado, escritor; Armando Bazán, escritor; Xavier Abril; A. R. Rodríguez Moñino, catedrático y escritor; José Rivas Panellas, escritor; Rodolfo Halffter, compositor; Miguel Prieto, pintor; Eugenio Martínez Casanova; Ramón Iglesia, bibliotecario; Manuel Angeles Ortiz, pintor; Santiago Ontañón, pintor; A. del Amo Algara, escritor; Luis Buñuel, realizador cinematográfico; J. Prados, catedrático de Universidad; Carmen Muñoz Manzano, inspectora de Primera enseñanza; Rafael Dieste, escritor; A. Sánchez Barbudo, escritor; Rosario del Olmo, periodista; Acario Cotapos, músico compositor; José Ignacio Mantecón, archivero; Eugenio Imaz, escritor; María Alfaro, escritora; Luis Pérez Infante, escritor; Joaquín Villatoro, músico compositor; Antonio Porras, escritor; Delia del Carril, pintora; Arturo Serrano Plaja, escritor; Emilio Niveiro Díaz, escritor; Julio del Camino, escritor; Adolfo Salazar, escritor; Juan María Aguilar, catedrático; Rafael Sánchez Ventura, profesor; Ramón Gómez de la Serna, escritor; José F. Montesinos, escritor; Gustavo Durán, compositor; Juan Chabás, escritor; José Herrera, escritor; José Rivas Panera, escritor; Pedro Garfias, escritor; Jaime Menéndez, escritor; María Zambrano, escritora; Wenceslao Roces, catedrático; José Bergamín, escritor; Ricardo Baeza, escritor; Manuel Pedroso, catedrático; Manuel Martínez Risco, catedrático.

* * *

Como por premura de tiempo y dificultades de comunicación no hemos podido recoger más firmas, rogamos a todos los que quieran sumar la suya a este manifiesto, lo hagan, enviando su adhesión a la Alianza de Intelectuales Antifascistas para la Defensa de la Cultura, Castellana, 18.

Un diputado francés tiroteado por los facciosos

HENDAYA, 30.—Después de una permanencia de seis días en España, ha regresado a Francia el diputado comunista francés Vaillant Couturier.

En la carretera entre San Sebastián y la frontera, el coche fué cogido por una ráfaga de ametralladoras de los tiradores rebeldes diseminados por la montaña. El chofer resultó herido de un balazo en un muslo.—(Fabra.)

Ante un rumor infundado

En el Hospital de San José y Santa Adela se trata excelentemente a los heridos

Recibimos la siguiente nota:

«Algunos elementos provocadores hacen circular el rumor de que en el Hospital de San José y Santa Adela se tiene abandonados y se trata mal a los heridos, siendo esto completamente falso, por cuanto en este Hospital nos hallamos camaradas de todas las tendencias antifascistas heridos en el frente de la lucha y ninguno tiene queja alguna; al contrario, todos estamos agradecidísimos del excelente trato de que somos objeto.

Al enterarnos de este tendencioso rumor, dos militantes del Partido Comunista hemos llevado a cabo una investigación por las diferentes salas en que están hospitalizados compañeros, y todos coinciden en manifestar su agradecimiento a todo el personal, que los cuida con gran cariño. En vista de lo cual, camaradas, si algún elemento reincide en hacer correr este rumor tan infundado, detenedle y traedle a nuestra presencia para de esa forma descubrir a esos elementos que propalan esta clase de falsos rumores.

Por la Comisión investigadora: Los heridos Remigio Herrero, secretario general de la fracción comunista de Artes Blancas; Pedro Lence, miembro del C. E. de la O. S. R. de Artes Blancas.»

Se acentúa la derrota de la rebelión

LA LUCHA CONTRA EL FASCISMO

En Toledo comienza el bombardeo del Alcázar

Los sitiados hacen intenso fuego de ametralladoras

TOLEDO, 30. (4 t.) — El día de hoy amaneció muy activo. Los sitiados del Alcázar hicieron un fuego intenso de ametralladoras contra las barricadas. Los milicianos respondían con igual intensidad, procurando meter sus proyectiles por los ventanales. También las ametralladoras nuestras, emplazadas certeramente, castigaban a los sitiados.

A las siete de la tarde empezó el fuego de cañón contra el Alcázar. Se cree inminente el asalto, pues la Artillería no dejará de abrir brecha.

Las noticias que se tienen de los sitiados es que carecen de lo más elemental. Sin agua, sin luz y con escasos y malos alimentos, su situación es desesperada, y sólo el orgullo les impide rendirse. — (Diana.)

Dos facciosos muertos por los milicianos.

TOLEDO, 30. (4 t.) — A la salida de Cabañas, los milicianos sorprendieron a dos sospechosos, que respondieron al «¡Alto!» disparando. Se respondió al fuego y resultaron los desconocidos muertos. Al parecer, se trataba de dos frailes facciosos, que habían hecho algunas víctimas a la salida de Toledo y andaban fugitivos.

PRIMEROS MOMENTOS DE LA SUBLEVACIÓN EN VALLADOLID

Los obreros, con escasos medios, hacen frente a los traidores.--Luca de Tena es uno de los dirigentes fascistas

Anoche llegó a Guadalajara el vecino de esta población Fernando Mejías Sudaurrieta, a quien el movimiento sedicioso le sorprendió en Valladolid.

Refiere que al pronunciarse los sediciosos, los obreros y elementos republicanos trataron de oponerse al movimiento y se lanzaron a la calle con las pocas armas de que disponían. Se registraron varios encuentros entre los rebeldes y los defensores de la libertad, pero la superioridad de armamento de los primeros decidió la victoria. Uno de los episodios más salientes de la lucha se desarrolló en la calle de María de Molina, donde unos treinta hombres, a cuyo frente iba el conocido luchador Valentín Huertas García, hizo frente a más de doscientos fascistas armados con fusiles y pistolas. Los leales pusieron tal ímpetu en la refriega, que después de un intenso tiroteo lograron arrollar al enemigo que huyó a la desbandada, dispersándose por el Campo Grande, no sin antes haber dejado sobre el terreno de la lucha a ocho de sus hombres. Cuando los sediciosos consiguieron hacerse dueños de la ciudad, publicaron un bando disponiendo que todo aquel ciudadano o ciudadana que fuera sorprendido con armas sería fusilado en el acto, sin formación de causa alguna; así como también advertía la obligación en que se encontraba el vecindario de hacer el saludo fascista en las calles.

Al día siguiente de la sublevación llegó don Juan Ignacio Luca de Tena, que se unió al cuartel general de Saliquet. Constantemente se le vía ir y venir de aquí para allá, en uno de los automóviles requisados y seguido por otro de policía y dos motoristas. Parece que tiene el temor de que se atente contra él.

Se asegura por todo Valladolid que Luca de Tena es el dirigente civil de la revolución en esta zona y que nada se hace sin consultarle previamente. El lunes 20 desapareció de la capital, o por lo menos se ocultó, y ya no volvió a vérsele hasta el jueves 23, día en que, a las cuatro y media de la tarde, estuvo en el Ayuntamiento. Se afirma también que los rebeldes, en su borrachera sanguinaria, han fusilado a varias personas, entre ellas a dos mujeres del pueblo.

Terminó Fernando Mejías asegurando que tiene la íntima convicción de que la resistencia que puedan hacer los rebeldes será muy débil.

NOTAS POLÍTICAS

El presidente del Consejo quiere que los obreros que no figuran en las Milicias se dediquen a sus trabajos normales

Un ex director de Seguridad y un ex jefe superior de Policía detenidos

Ayer tarde, el presidente del Consejo estuvo en su despacho oficial del Palacio de la Castellana para proceder a la constitución de la Junta Nacional de Socorro.

Después, el señor Giral marchó al ministerio de la Guerra, donde conferenció con el ministro de Hacienda, señor Ramos.

El jefe del Gobierno recibió a los periodistas y les hizo las siguientes manifestaciones:

—Esta tarde he estado en la Presidencia del Consejo, donde se ha constituído, bajo mi presidencia, la Junta Nacional de Socorro. He delegado la presidencia de este organismo en el diputado de Izquierda republicana don Luis Fernández Clérigo. Esta Junta actuará en el Palacio del Senado. Ni que decir tiene que las suscripciones que esta Junta ha de recoger serán completamente voluntarias y los donativos se recibirán sin hacer ninguna gestión previa. Esta Junta centralizará todas las suscripciones particulares y oficiales que con admirable espíritu ha iniciado el pueblo español. Se incorporará también la suscripción nacional iniciada por el ministerio de Industria y Comercio; así como también las iniciadas en el extranjero, que han tenido una acogida excelente.

Yo he recibido un telegrama del Frente popular francés y de los intelectuales de la vecina República, firmado por el presidente de la Academia de Ciencias de Francia, y otro telegrama, muy extenso, de relevantes personalidades del mundo político, literario y artístico francés.

Contestando a preguntas de un periodista, el señor Giral dijo que, además de él y del señor Fernández Clérigo, componían la Junta Nacional de Socorro: el ex subsecretario de Guerra general Cruz Boullosa, en representación de dicho ministerio; por el de Marina, el comisario de Sanidad de la Armada, señor Couto; por el de Hacienda, el director general de lo Contencioso, señor Peña; por el de Trabajo y Sanidad, el director general de Sanidad, señor Jiménez, y por el de Gobernación, el director general de Administración local, señor Cuevas.

Confirmó el señor Giral el nombramiento del diputado de Izquierda republicana don Manuel Muñoz Martínez para la Dirección general de Seguridad, así como la detención del ex director de dicho ramo señor Valdivia y del ex jefe superior de Policía señor Rivas.

Habló después el jefe del Gobierno de la reanudación del trabajo en Madrid por parte de los obreros, y dijo que mañana se iba a poner al habla con el ministro de Trabajo, señor Lluhí, con objeto de que los obreros reanuden sus habituales faenas, para que Madrid recobre su aspecto habitual y para que los obreros cobren sus jornales.

—Se trata, además—añadió—, de que aquellos obreros que no figuren en las Milicias para la defensa de la República se dediquen a sus trabajos normales, especialmente en el ramo de la Construcción, que es donde el número de trabajadores adquiere un mayor volumen.

Confirmó el señor Giral las impresiones optimistas que se reflejan en la prensa sobre el movimiento faccioso, a punto de ser aplastado por las fuerzas leales al régimen.

El señor Giral fué visitado por los diputados señorita Kent y señor Just, compañeros Prat, Vidarte y Uribe y otros muchos.

También recibió el presidente del Consejo al director general de Seguridad, señor Muñoz Martínez, y numerosos generales, jefes y oficiales del ejército, que se presentaban en el ministerio de la Guerra para hacer patente, unos, y otros reiterar su adhesión a la República y al Gobierno legítimamente constituído.

A primera hora de la noche, el señor Giral estuvo unos momentos en la Presidencia del Consejo de Ministros, y después en el ministerio de Marina.

Aunque el Gobierno no celebre consejo todo los días, el presidente del Gobierno y los ministros permanecen en contacto telefónicamente, con objeto de estar al corriente de la marcha triunfal de las fuerzas leales al régimen y tener cambios de impresiones. El jefe del Gobierno, bien en el ministerio de Marina o en el de la Guerra, es visitado constantemente por los ministros que forman el Gobierno del Frente popular.

Una Milicia andaluza

Izquierda republicana facilitó ayer tarde la siguiente nota:

«Milicia andaluza. — Diputados a Cortes por las regiones andaluzas invitan a los andaluces que deseen prestar su colaboración a la defensa de la República a que se alisten en la Milicia andaluza, en organización, para auxiliar la liberación de Sevilla. Las inscripciones han de hacerse personalmente, de cinco a siete de la tarde, en la oficina destinada al efecto en el local de Izquierda republicana, calle Mayor, 6.»

LA SEGURIDAD DE VALENCIA ES ABSOLUTA

Dos alocuciones satisfactorias del jefe de aquella División, general Monje

VALENCIA, 30.—El jefe de la División, señor Martínez Monje, dirigió ayer la siguiente alocución:

«Valencianos: Tengo noticias de que entre este noble pueblo valenciano han circulado noticias tendenciosas de que esta guarnición estaba frente a los Poderes constituídos y de la República. Nada más lejos de la verdad. La conducta de esta guarnición durante estos azarosos días se mantiene dentro de la más escrupulosa legalidad y obediencia al Gobierno y a la Junta delegada en esta región, que permiten asegurar que los rumores circulados lo han sido por gentes deseosas de enfrentar al pueblo con la guarnición y de impedir las amistosas relaciones que entre ambos existen, las cuales, pese a las maniobras a que he aludido, han de continuar para bien de nuestra querida República. Ruego al pueblo valenciano no dé oídas a esos rumores burdos y conceda a esta guarnición y a su general la confianza a que se han hecho acreedores. Termino saludando al pueblo valenciano y dando un ¡Viva la República!, con la convicción de mis arraigados sentimientos.»

Hoy se ha radiedo la siguiente nota del general Martínez Monje:

«Valencianos: Como continuación a mi nota de ayer, me complazco en manifestaron que la guarnición de Valencia cesa en su acuartelamiento y reanuda su vida normal, acto que espero tendrá la eficacia de desvanecer la última desconfianza que el pueblo valenciano pudiera tener a consecuencia de los rumores a que en dicha nota me he referido, circulados por gentes que quieren enemistar a la guarnición con el pueblo. ¡Viva la República!»

Efectivamente, como dice la nota del jefe de la División, han salido de paseo las fuerzas acuarteladas, que han sido recibidas con gran entusiasmo por el pueblo, que circula por las calles.

La vigilancia de las Milicias sigue siendo extraordinaria, y se mantiene con coches, sobre todo en los Centros políticos y en los numerosos edificios de que se han incautado los Partidos del Frente popular.

En el distrito del Grao, tanto en las calles como en los Casinos, hay numerosas barricadas, lo mismo que en algunos puntos de la capital. Los sitios estratégicos están guardados por fuerzas de Asalto.

La Junta delegada sigue organizando los servicios de aprovisionamiento. La tranquilidad es absoluta.—(Febus.)

LAS JUVENTUDES UNIFICADAS

Con los nombres de Octubre y Largo Caballero se crean dos nuevos batallones de Milicias

Las Juventudes Socialistas Unificadas constituyen oficialmente dos batallones de Milicias.

La Inspección general de las Milicias ha determinado, en uso de sus atribuciones, constituir oficialmente dos batallones de Milicias, que llevarán los números 11 y 12 y las denominaciones respectivas de «Octubre» y «Largo Caballero».

Han sido nombrados comandantes de los mismos los jóvenes militantes Fernando de Rosa y Valeriano Marcos.

El cuartel de los referidos batallones está instalado en la Castellana, números 62 y 64, donde queda abierto el enrolamiento para la constitución definitiva de los contingentes que han de integrar estas nuevas entidades.

Para la inscripción es necesario presentar el carnet de cualquiera de los partidos políticos que integran el Frente popular o de la U. G. T., estableciéndose como edad mínima la de dieciocho años y un severo control sobre las susodichas peticiones de ingreso, ya que lo que se pretende es que estos batallones constituyan una fuerza de gran vigor combativo y de extraordinaria movilidad.

El ministro de la Guerra visita los diferentes frentes con Vidarte y el señor Just

El ministro de la Guerra, acompañado de los diputados del Frente popular camarada Vidarte y señor Just, dedicó el día a visitar los distintos frentes de batalla en los límites de la provincia de Madrid.

Visitaron primeramente Alcalá de Henares, siguiendo después a Guadalajara, donde fueron recibidos por el capitán de la Guardia civil señor Rubio y por el gobernador civil, que había sido prisionero de los rebeldes.

Llegaron hasta las avanzadas, hablando en todo el recorrido con los milicianos y soldados. El jefe de una de las columnas, en unas palabras pronunciadas ante la tropa, declaró que el Gobierno y la República podían contar no sólo con el decidido arrojo de la tropa, sino además con la adhesión de los vecinos de todos los pueblos, que durante las incursiones que ha realizado la columna han demostrado un vivo entusiasmo por la República.

Sin descansar en Madrid se trasladó el general Castelló, con sus acompañantes, a los otros frentes, deteniéndose en los Hospitales de sangre. Cuando se hallaba el ministro en uno de estos Hospitales, fué evacuado de la línea de fuego el alférez de las Milicias don Francisco Antonio Gómez Santos, al que un bote de metralla había arrancado una pierna.

Este valeroso miliciano cayó herido dando vivas a la República. El herido demostró gran entereza y continuó dando vivas a la República. Dijo que no se apuraran por él. «En España —dijo—hay 23 millones de españoles, y aunque caigamos tres millones, no se impedirá que se salve la libertad.»

¡CUIDADO CON LOS BANQUEROS!

Hay quien aconseja que se les pague a los obreros... con buenas razones

Después de detenido Fanjul se paga un talón contra su cuenta

Entre los muchos enemigos que quedan a retaguardia, y a los que es necesario batir sin contemplaciones de ninguna especie, se encuentra la Banca.

De nada ha de servir a los banqueros ni a los directores y gerentes de las grandes Empresas bancarias—oficiales o privadas—fingir ahora una adhesión y un acatamiento al régimen y al Poder legítimo de la República. Ya es tarde para adoptar determinadas posturas. La Banca española—la oficial y la privada—está en manos de los más encarnizados enemigos del Frente popular, de los más importantes financiadores de la sangrienta rebelión militar-fascista. Y conste que la Banca no solamente ha estado junto a la sublevación cuando ésta se gestaba. Ya bien avanzado el criminal intento que tanta sangre ha costado a España, los banqueros se las prometían muy felices del desenlace que de él esperaban. Se les presentaba un porvenir de despidos y salarios de hambre. Y sólo cuando había transcurrido una semana de lucha y la victoria del pueblo se les hizo patente, acudieron al Gobierno para ofrecerle su adhesión, envuelta en donativos. Posteriormente, el Banco de España, el que daba millones cuando la fuerza pública ahogaba en sangre los anhelos de justicia y libertad del pueblo trabajador, ha tratado de colocarse junto al Gobierno de la República mediante otro donativo.

Pero las masas populares deben saber el alcance y significado de estos hechos e impedir con toda energía que sus mayores enemigos puedan pasar de matute una mercancía que les ha sido descubierta por esas mismas masas que un día supieron calificar acertadamente a la Banca, y especialmente al Banco de España, de «Enemigo público número 1 del Frente popular». A este enemigo, que trata de defenderse y de prevalecer, es al que tienen la obligación de rendir los elementos de ese Frente popular con tanta o mayor necesidad que a los generales traidores, sus agentes.

No más que para que nuestros lectores juzguen de la lealtad de los banqueros, vamos a poner en su conocimiento unos cuantos hechos de los que podemos responder en absoluto, y que son más que suficientes para que el Gobierno, sin esperar a legalismos que serían fatales a la causa de la República, intervenga de una manera decidida.

Conseguida la rendición del cuartel de la Montaña, el director del Banco de Bilbao ordenó el pago de *un talón de dos mil pesetas contra la cuenta corriente del traidor Fanjul*. En el Banco de España—cuyo subgobernador primero, el sanguinario Pan Gómez, se encontraba «casualmente» en Pamplona cuando se inició la sublevación, acaso para dirigir la parte económica del movimiento—; en el Banco de España se le dijo al administrador de un cuentacorrentista que deseaba retirar fondos para el pago de jornales, por eu subgobernador segundo que, puesto que el Gobierno no autorizaba talones de más de 2.000 pesetas —absolutamente falso en el caso que nos ocupa —, «que pagase a los obreros con buenas razones». Y en ese mismo Banco, de triste celebridad en la historia de las luchas sociales en España, cuando el ministro de Hacienda dispuso hace unos días, en plena revuelta facciosa, que se hiciese una importante remesa de fondos a determinada capital, el cajero del establecimiento emisor dispuso, sin duda para mayor seguridad de la expedición, que fuera conducida por dos elementos fascistas, lo que pudo evitar acertadamente la pronta intervención de la organización obrera.

¿Cuántos días pueden seguir al frente de los Bancos esos enemigos declarados de la República y del Frente popular, esos financiadores, que ahora tratan de recoger velas y de «situarse», del golpe de Estado fascista? ¿Van a seguir en los Consejos de los Bancos el duque de Alba y el conde de Heredia Spínola, los Urquijo, Cortina, Pan y Navarro Reverter y demás caballeros del 10 de agosto de 1932 y del 18 de julio de 1936?

Por otra parte, en los momentos actuales, la acción fiscalizadora del Estado en los Bancos oficiales está abandonada. En el Banco de España no hay gobernador; en el Hipotecario, como si no lo hubiese. Y el republicanismo de los consejeros del Estado es más que dudoso, tanto que en el segundo de dichos establecimientos — que ha estado abandonado más de una semana por toda la alta dirección — recae dicha representación estatal en un individuo del traidor Niceto y un elemento de don Melquiades, los que, por más señas, han pedido ya dinero a cuenta de lo que les haya de corresponder por los beneficios de este segundo semestre de 1936.

Si el Gobierno supiera, finalmente, que todos o casi todos los bulos que circulan sobre los acontecimientos políticos que estamos viviendo tienen su origen en los Bancos oficiales y privados, que constituyen en estas horas verdaderos focos de conspiración facciosa, sería el primero en estimular y adoptar todas aquellas medidas conducentes a limpiar de enemigos la retaguardia y a ponerse a salvo de una conjura o celada de tipo financiero, más peligrosa que el propio alzamiento de los militares perjuros.

Proponemos sabrosas informaciones sobre estos temas de la Banca. En servicio de la República.

Despejando sombras

La guarnición de Valencia es totalmente fiel a la República

El Gobierno comunica que la guarnición de Valencia es totalmente fiel al Gobierno. Han hecho los jefes de aquellos regimientos acatamiento de fidelidad a la República, ofreciéndose para combatir a los sediciosos.

A las cinco de esta tarde, el general de la División, señor Martínez Monge, se dirigió por radio al pueblo e hizo una alocución al Ejército, patentizando la adhesión de los militares de guarnición en Valencia al Gobierno legítimo del país.

La fuerza pública ha salido a la calle, cesando el acuartelamiento. Los soldados fraternizan con el pueblo. Con esta actitud de los militares de Valencia, que ha despertado enorme entusiasmo en el pueblo valenciano, quedan desvanecidos totalmente los rumores que en estos días venían circulando, y por medio de los cuales las gentes interesadas en el fracaso del Gobierno republicano trataban de indisponer a éste con la guarnición valenciana.

Las Milicias valencianas ya tienen una consigna: No pasarán

Don Fernando Valera, subsecretario de Comunicaciones, ha recibido el siguiente telegrama:

«Milicianos populares de Valencia, defensores edificio Telefónica, a camarada Fernando Valera: Los milicianos que representan al partido de Unión republicana nacional en la defensa de la central telefónica de Valencia, le saludan y felicitan por su constancia en cumplimiento deber. Nosotros llevamos once días constante actividad y guardia permanente, y desde este puesto honor, sin desmayar en nuestro empeño, prometiéndole: ¡No pasarán! ¡Viva la República! ¡Viva el Frente popular!—Delegado Unión republicana, *Francisco Alija*; *J. Jordán y Jover*, secretario.»

El entierro de los capitanes Condés y Benito constituyó una imponente manifestación de duelo

A la misma hora recibieron ayer sepultura los capitanes Fernando Condés, afiliado al Partido Socialista, y Benito, que lo estaba al Comunista, muertos ambos en lucha heroica contra las fuerzas fascistas.

El cortejo que acompañaba al cadáver de Condés, compuesto por innumerables automóviles, multitud de camaradas y Milicias formadas, así como fuerzas de la Guardia civil, salió de la calle de Fuencarral. El que seguía al cadáver del capitán Benito partió de la Comandancia de Milicias de Francos Rodríguez, dándole escolta impresionante el batallón «Acero», al cual arengó brevemente, al tiempo de salir, su comandante. En la calle de Goya se unieron los dos cortejos, cuyo paso fué presenciado por inmenso gentío, que saludaba con los puños en alto.

En la plaza de Manuel Becerra hizo alto la comitiva. Ante los féretros de los dos capitanes muertos en defensa de las libertades populares desfilaron las Milicias, prosiguiendo después los coches fúnebres su camino hasta el Cementerio Civil. Una enorme caravana de automóviles siguió a los féretros hasta allí.

En el momento de dar sepultura al cadáver de Condés, y en medio de un profundo silencio, Margarita Nelken pronunció unas palabras emocionadas de homenaje al heroico capitán. Fué de notar la conmovida actitud de los numerosos soldados y oficiales de la Guardia civil que asistieron al entierro del que fué en vida su compañero de armas.

Dos héroes más, y de calidad, para la causa de la libertad.

Un millón de pesetas, del Banco de España

El Banco de España, que había contribuído ya con 250.000 pesetas a la suscripción abierta en el ministerio de Industria y Comercio, ha acordado interesar un millón de pesetas más en dicha suscripción.

RESUMEN DEL DÍA DE AYER

La reconquista de Villanueva de la Serena y la reiteración de lealtad de las tropas de Valencia

Se acentúa la normalidad ciudadana en todas las capitales y poblaciones sometidas a la autoridad del Poder

A las diez y media de la noche fué radiado a todo el mundo el siguiente resumen de la jornada de ayer:

«De no menor importancia que los anteriores ha sido el día de hoy en orden a la puesta en práctica de los designios del Poder legítimo del país contra el movimiento sedicioso. Dos hechos de consideración se han registrado a lo largo de la jornada: la toma por las tropas leales a la República de la plaza de Villanueva de la Serena, en la provincia de Badajoz, y las públicas manifestaciones hechos por el general de la División militar de Valencia, señor Martínez Monje, en el sentido de que la guarnición de aquella capital está, sin reserva alguna, al lado del Gobierno y dispuesta a combatir la sublevación, junto a las demás tropas afectas a la democracia y Milicias populares.

La reconquista de Villanueva de la Serena supone el total restablecimiento de comunicaciones entre Madrid y la provincia de Badajoz, fronteriza con Portugal, y de una enorme extensión. En cuanto a la actitud de los militares de Valencia, viene a desvanecer un rumor muy extendido en la mañana de hoy por elementos derrotistas. Han cesado en aquella población los acuartelamientos de tropas, y los soldados fraternizan con el pueblo, que vitorea incesantemente al Gobierno, a la Junta delegada de éste en la región levantina, al Frente popular y a la República.

El Gobierno hace constar que en Madrid y en las demás provincias controladas por su autoridad, la vida, propiedades y desarrollo de las actividades profesionales de los extranjeros están plenamente garantizados. Como ocurre desde el primer día de lucha contra los rebeldes, en la capital de la República, los edificios de las Embajadas, Legaciones, Consulados, siguen siendo respetados y custodiados por la fuerza pública. En todos ellos se realizan con normalidad los trabajos ordinarios, y sus jefes y personal transmite, libremente y transitan por la ciudad.

Se acentúa la normalidad ciudadana en todas las capitales y poblaciones sometidas a la autoridad del Poder legítimo. Como en días anteriores, en Madrid y en la mayor parte de las ciudades y los pueblos de nuestro territorio, la distribución de víveres, transacciones comerciales y operaciones de toda índole se han efectuado hoy regularmente. Cada vez en mayor proporción funcionan los espectáculos públicos, y aparecen concurridísimos cafés, paseos y lugares de recreo y distracción.

Siguen las fuerzas republicanas operando con éxito sobre los rebeldes en los focos de sedición. La aviación ha realizado provechosos vuelos de exploración y bombardeo, y de los últimos movimientos de tropas leales se pueden esperar futuros y decisivos triunfos sobre los rebeldes, cada momento más faltos de moral.

Por exceso de fuerzas armadas adictas, se ha excluído del servicio activo a los excedentes de cupo de las quintas de los años 1934 y 1935. Igualmente tiende a reducirse la organización de Milicias populares, pues interesa al Gobierno que la población civil del territorio leal al régimen, que es el de la mayor parte de España, se entregue a las tareas profesionales ordinarias, como hasta ahora lo viene haciendo, a fin de alterar lo menos posible el desenvolvimiento de la vida ciudadana en todos sus aspectos.»

ESCAPÓ DE MANOS DEL ENEMIGO

Por fortuna, el bravo general Gómez Caminero se encuentra sano y salvo entre las fuerzas leales

La situación en el Norte nos es favorable

Con San Sebastián perdieron los rebeldes sus mayores esperanzas

BAYONA, 30. — Las noticias que llegan a la frontera francesa, procedentes de Guipúzcoa, son favorables al Gobierno de la República.

La rendición de los rebeldes del cuartel de Loyola, de San Sebastián, con los cuales contaban los rebeldes de Navarra para poner cerco a la ciudad donostiarra y abrir paso para poder avituallar la provincia guipuzcoana, constituye un notorio fracaso para los rebeldes, cuyas bandas se repliegan por Oyarzun, abandonando los caminos que ocupaban desde hace días.

En la región no se ha producido ningún encuentro en el día de ayer.

La información añade que la organización de la defensa de San Sebastián, para el caso de un nuevo ataque, es perfecta. Los efectivos del Frente popular han establecido defensas inexpugnables, y a ellos se han unido las guarnicianes de los fuertes que aún permanecían rebeldes.

La seguridad en todo el sector de esta región guipuzcoana es actualmente completa. — (Fabra.)

Por Madrid venían corriendo algunos rumores tocante a la suerte del bravo general republicano señor Gómez Caminreo, a quien se daba por cautivo de los traidores en la provincia de León.

Se conocen los siguientes pormenores:

El valeroso general se hallaba en la provincia de León, alzándola en armas contra los rebeldes. Llegó allá desde Lugo, en arriesgado viaje. Y cuando se hallaba en las inmediaciones de Puebla de Sanabria fué apresado por una columna enemiga—tropa y paisanos fascistas—, que mandaba un capitán faccioso de Carabineros.

El general quedó preso, con sus ayudantes, y con centinelas de vista, en una casa de Puebla de Sanabria. Y cierta noche cayó sobre aquella localidad un grupo de mineros, pertenecientes a la recluta que el señor Caminero hacía para formar una columna contra los traidores.

Los mineros no eran muchos; mas sí decididos. Sorprendieron a los facciosos, tras librarse de los centinelas, y sacaron de su prisión a García Caminero. Este los condujo a donde sabía estaban varios soldados prisioneros, y todos juntos alejáronse de Puebla de Sanabria, cuyos ocupantes habían huído.

Al poco tiempo advirtieron los evadidos que iban en persecución suya, combinadamente, varios nutridos grupos militares y fascistas. Por la desproporción numérica entre los dos bandos, habría sido estéril hacer frente a los perseguidores. Entonces, Caminero y los suyos optaron por despistarlos. Y se introdujeron en una mina, desde la cual veían, complacidos, el alocado ir y venir de sus perseguidores.

Estos, al fin, diéronse por fracasados y volvieron a Puebla de Sanabria, no sin incendiar, en venganza, algunas viviendas abandonadas que por allí había.

El general, con su pequeña hueste, siguió alejándose de Puebla de Sanabria, practicando hábiles marchas y contramarchas, que les permitieron pasar por entre las fuerzas enemigas sin que éstas lo advirtieran.

Una noche desfiló junto a ellos una fuerte columna facciosa, cuyas conversaciones escucharon perfectamente, ocultos detrás de una peñas y dispuestos a vender caras sus vidas. Los soldados comentaban el desastre de las fuerzas lanzadas por Mola contra el Guadarrama.

Al fin, no sin grandes peligros y penalidades, Caminero y los suyos consiguieron incorporarse a una columna leal.

Con ella siguen y cooperan a la acción de conjunto emprendida por el Gobierno contra los facciosos.

Pormenor notable del hecho es que, al llegar Caminero a reunirse con las otras fuerzas leales antedichas, llevaba consigo un número de rezagados, cogidos al enemigo, superior en número al contingente con que contaba Caminero.

Todos estos rezagados iban con Caminero en absoluta libertad, y sin vacilaciones se incorporaron a los que luchan contra los rebeldes.

Casa Yustas
Gorras, Sombreros y Boinas.
Plaza Mayor, 30. Fuencarral, 158.
MADRID. Teléfono 35242.

HACIA LA NORMALIDAD EN PROVINCIAS

EN CATALUÑA

Varios intelectuales franceses llegan a Barcelona para seguir de cerca la lucha entablada por el pueblo

Expresaron la identificación del Frente popular francés con el español

BARCELONA, 31 (0,15 m.).—Los Intelectuales franceses que se encuentran en Barcelona han sido recibidos por el presidente de la Generalidad, a quien acompañaba el consejero de Cultura, señor Gassol.

El presidente pronunció unas palabras, haciendo constar cómo le complace en estos momentos recibir la visita fraternal de unos amigos de Francia, cuyo alto prestigio exaltó.

Hizo constar el sentido y alcance de la revolución, así como su origen, más la importancia lograda en Cataluña, y cuál es el curso del movimiento.

Agregó que tuviesen la seguridad absoluta de que el orden quedará restablecida totalmente en un plazo muy breve. La revolución será decisiva en toda Europa en cuanto signifique defensa de los ideales de la libertad y de la democracia.

Los intelectuales franceses dijeron que su viaje responde al deseo de estrechar la mano del presidente de la Generalidad y poder seguir de cerca el movimiento antifascista, e informar de un modo exacto al pueblo francés, tan interesado en estos momentos sobre lo que ocurre en España. Hicieron constar su adhesión al movimiento popular y a las democracias de Cataluña y España.

También expresaron la identificación del Frente popular francés con el español. Unos ideales comunes los une en estos instantes. Hicieron votos por la rápida obtención de la victoria deseada.—(Febus.)

Palabras del presidente de la Generalidad.

BARCELONA, 30.—El presidente de la Generalidad, señor Companys, recibió a los periodistas, y con la amabilidad en él característica les dijo, entre otras cosas:

—Ya comprenderán ustedes que no son éstos momentos de hacer declaraciones. Todos los que me conocen y conocen a los hombres del Gobierno comprenderán el trágico agobio de estos días. Yo, que he tenido una existencia tan accidentada, no había conocido nunca momentos de tan extraordinaria emoción y responsabilidad y de sacrificio como los que vivimos. No he hablado con los amigos periodistas desde el día en que a primeras horas de la madrugada abandoné este palacio para trasladarme a la Comisaría de Orden público, sitio que se estimaba de mayor peligro y de mayor responsabilidad. Sólo hablé al día siguiente con el periodista Francisco Aguirre, al que hice unas declaraciones acerca de mi entrevista con el genera Goded y de los sucesos que habían ocurrido en la Comisaría de Orden público. En aquellos momentos se registraban incidentes emocionantes y se oían gritos de adhesión y entusiasmo por la República de quienes me rodeaban. Casi toda la guarnición fué vencida por el esfuerzo de las fuerzas leales y el pueblo. Todo esto es un surco profundo que ha de dejar rastros de transformación. Después, tras el triunfo del Gobierno, que ha procurado volver de nuevo a la normalidad y establecer un nuevo orden, los cuervos de la victoria, los grupos incontrolados se han lanzado a actos de pillaje, realizando una gesta de vandalismo. Y nosotros aquí, en nuestros puestos, sufriendo y luchando. Después de siete u ocho días, la vida se va recobrando, la vida vuelve a su ritmo, con la responsabilidad de los organismos obreros y la labor abnegada del Gobierno.

Yo espero que esto se reafirme, que todo se consolide. Yo continúo en mi lugar, como es mi deber, procurando contribuir con la mayor eficacia en la lucha contra el fascismo.

La situación general en toda España, según mis noticias, es halagüeña, y cuantos núcleos rebeldes no se han sometido, no tardarán en ser vencidos.

Estas palabras son como una especie de expansión espiritual, un llamamiento a todos para que mantengan el espíritu y el nuevo orden de cosas y la unidad que ha de hacer que Cataluña sea siempre la vanguardia en todas las concepciones y con un sentido de eficacia responsable.

No quiero, sin embargo, acabar sin manifestar el excelente efecto que me ha causado el discurso que anoche por la radio pronunció la diputada Dolores Ibarruri, La Pasionaria, que tan favorables comentarios ha merecido en toda Cataluña, y transmitir también un saludo por medio de ustedes a todas las fuerzas y elementos que en diversos lugares de España están a punto de consolidar la victoria.

Ya han visto ustedes—terminó diciendo—que el Gobierno ha dictado nuevas disposiciones que señalan un triunfal avance en el orden político y social.—(Febus.)

Entierro de Alvaro Fernández Calleja.

TARRAGONA, 30.—Víctima de un accidente automovilista, falleció el miliciano, afecto al Partido Socialista, Alvaro Fernández Calleja.

El acto del entierro, que se verificó ayer, constituyó una verdadera manifestación de duelo. Todo el comercio de la población cerró a las seis de la tarde.

Frente al Hospital civil, donde fué asistido el desgraciado miliciano y donde sobrevino su fallecimiento, se formó el cortejo fúnebre. Abrían marcha milicianos motoristas, fuerzas de Carabineros, señoritas con ramos de flores y representaciones de guardias de Asalto, Mozos de Escuadra y Guardia civil.

Después iba el féretro, llevado a hombros de milicianos, compañeros del difunto. El féretro también llevaba numerosísimas coronas.

Presidió el duelo el comisario delegado de la Generalidad, señor Mestes; el alcalde, señor Fort, y los diputados señores Valdés y Nogués Bizet; el Comité en pleno del Frente popular y representaciones obreras de la U. G. T., C. N. T. y cuantas hay constituídas en Tarragona.

También figuraba una nutrida representación del personal obrero de la Fábrica de Tabacos y Secciones femeninas de los Comités, cerrando el cortejo las Milicias uniformadas.

En el acompañamiento figuró asimismo la Banda militar y una representación de las fuerzas de la guarnición.—(Febus.)

Incautaciones de edificios por la Generalidad.

BARCELONA, 30.—La Generalidad se ha incautado de algunas fincas de recreo situadas en las afueras de Horta, que serán destinadas a los servicios de Sanidad y Asistencia social.

De momento han sido habilitadas para los obreros caídos en la lucha contra el fascismo.—(Febus.)

La Federación de Sindicatos condena los registros domiciliarios.

BARCELONA, 30.—La jornada de hoy en Barcelona se desarrolla con absoluta normalidad. Se han abierto las fábricas y talleres, que trabajan con la regularidad acostumbrada.

No se ha producido hoy el menor incidente, y el abastecimiento de la ciudad es normal. Las ramblas presentan magnífico aspecto y se ha abierto el mercado de flores, que se ha visto animadísimo. El ambiente es de paz y de optimismo.

La Federación Local de Sindicatos Unicos de Barcelona y el Comité regional de Cataluña han publicado un manifiesto en el que, entre otras cosas, se dice:

«Se están sucediendo en Barcelona una serie de registros domiciliarios, seguidos de detenciones arbitrarias y fusilamientos, ejecutados la mayoría de ellos sin causa alguna; hasta el extremo de que en esta Federación local sospechamos que los ejecutores son gentes que obran a capricho, y quizá pagados por el fascismo para sembrar el pánico. Esto no puede continuar por más tiempo. Estamos de acuerdo en que en todos aquellos casos que sean debidamente justificados se proceda inexorablemente y sin contemplación de ninguna clase; pero, concretando, los registros domiciliarios efectuados con carácter particular deben cesar y no pueden llevarse a cabo más que con el aval de la Comisión de investigación de las Milicias antifascistas.»

A continuación dice que todas aquellas denuncias que se formulen por los trabajadores, en las que se da conocimiento de que sus patronos no han querido abrir las fábricas y talleres, deben dirigirse a dicha Federación, para que obre en consecuencia.

Dice, por último:

«Que cada miliciano, que todos los soldados de la Revolución sean los más celosos guardadores de un orden nuevo, orden revolucionario. Que la Revolución no nos ahogue a todos en sangre. Justicieros conscientes, sí; asesinos, nunca.

También es necesario que sean respetados todos aquellos edificios extranjeros, Consulados y Legaciones, pues de no hacerlo así nos traería indefectiblemente dificultades con los países interesados, que debemos evitar».—(Febus.)

«El Diluvio» acusa a Gil Robles de falsario y de mal patriota.

BARCELONA, 30.—«El Diluvio» de hoy acusa a Gil Robles de haber pretendido engañar al pueblo. «Le acusamos por su contubernio con los Goded, los Fanjul y los Franco. Le acusamos por ser el encubridor de los «straperlistas». Gil Robles es el responsable. Allí donde se encuentre le acompañará la maldición de todo el pueblo.»

A continuación dice, aludiendo al jefe de la Ceda: «Miserable, tu reino ya no es de este mundo. Tu fracaso es la salvación de España».—(Febus.)

Militares detenidos que ingresan en el vapor «Uruguay».

BARCELONA, 30.—De Tarragona ha llegado esta mañana una camioneta con detenidos militares, que han sido conducidos al vapor «Uruguay».

En los calabozos de la Comisaría de Orden público hay 52 detenidos.—(Febus.)

Actuaciones sumariales por los delitos de evasión de capitales.

BARCELONA, 30.—Del juez especial que instruye los sumarios por evasión de capitales se ha recibido un exhorto para que se reciba declaración a Marius Jean, que intentaba pasar dinero al extranjero. Además se dispone que se incaute el Juzgado de todos los bienes que posee este detenido.—(Febus.)

Detenida por tenencia de armas.

BARCELONA 30.—Ha sido detenida América Bermejo, acusada de haber sacado armas de su casa. Sus tres sobrinos están detenidos en el vapor «Uruguay» por haber participado en los sucesos.

La detenida ha ingresado en los calabozos de la Comisaría de Orden público.—(Febus.)

Cuarenta y siete mil pesetas cuya procedencia no se justifica.

BARCELONA, 30.—En la estación del Norte ha sido detenido Valentín Castellví, al que se le han encontrado 47.000 pesetas en billetes del Banco de España. Como no ha podido justificar satisfactoriamente el origen de dicha cantidad, ha sido trasladado a la Comisaría de Orden público, en cuyos calabozos ha ingresado.—(Febus.)

Los policías de la Generalidad contribuyen a la suscripción pro fuerzas leales.

BARCELONA, 30.—Los agentes de policía de la Generalidad han acordado contribuir con dos días de haber a la suscripción abierta en favor de los luchadores contra el fascismo.—(Febus.)

Se disuelve la Junta de Museos de Barcelona.

BARCELONA, 30.—La consejería de Cultura ha publicado un decreto disolviendo la Junta de Museos de Barcelona. Se crea una Comisión general de Museos, que será regida por un comisario, que asumirá todas las facultades que hasta ahora tenía dicha Junta.—(Febus.)

Se detiene a cuatro individuos que resultaron ser sacerdotes que se iban a Francia con una importante cantidad.

BARCELONA, 30 (12 n.).—Cuando intentaban salir de España fueron detenidos cuatro individuos, que, estrechados a preguntas, dijeron que eran sacerdotes, si bien no lo manifestaron antes a fin de no encontrar dificultades en la obtención de los pasaportes.

Llevaban unos dos mil francos y documentos de carácter fascista, por lo que ingresaron en uno de los calabozos de la Comisaría general de Orden público.

Buque francés.

A última hora de la tarde ha entrado en este puerto el buque de guerra francés «Douglas».

Se le llama con urgencia para que se presente, y manda un certificado.

El general Rodríguez del Barrio, que, como ya hemos dicho días anteriores, fué llamado urgentemente por la Sala sexta del Tribunal Supremo, ha entregado al Juzgado de guardia un certificado médico dando cuenta de la gravedad de su estado, que le impide, por ahora, moverse de Barcelona.

Entierro de los capitanes de Asalto Arenas y Arrando.

A última hora de la tarde salió del cuartel de Asalto de la calle de la Industria el entierro de los capitanes señores Arenas y Arrando, que hallaron la muerte durante los sucesos del día 19. En el patio del cuartel formó el 16 Grupo de Asalto, que rindió honores a los cadáveres, los que habían sido encerrados en magníficos féretros de roble con adornos de plata y envueltos en banderas republicanas. En la fachada del cuartel ondea la bandera nacional a media asta, junto con la de Cataluña.

Las calles del trayecto estaban abarrotadas de gente, que al paso de los cadáveres los saludaban puño en alto.

El general de la Guardia civil, señor Aranguren, que manda esta región militar, antes de partir el cortejo pronunció unas patrióticas y emocionadas palabras, haciendo el elogio de los fallecidos y poniéndolos como ejemplo a seguir.

Después impuso la medalla militar, en nombre del Gobierno de la República, al cadáver del capitán Arenas, y pidió un minuto de silencio, que fué guardado mediante el toque de un punto de atención por un corneta. La medalla concedida al capitán Arrando fué impuesta por un hermano del finado, oficial también de Seguridad.

La presidencia oficial estaba formada por el consejero de Gobernación, señor España, en representación del presidente de la Generalidad; el presidente del Tribunal de Casación, el alcalde, el comisario general de Orden público, el jefe de los servicios de Orden público y el diputado señor Casellas. La familia la constituían los hermanos y parientes de los capitanes muertos.

En la comitiva figuraban representaciones de los distintos grupos que constituyen el Frente popular, y que eran portadores de sus respectivas banderas; las Milicias antifascistas, representaciones de la Guardia civil, Marina, Carabineros y otros Institutos armados, y la Cruz Roja. Iban también numerosos compañeros de los heroicos capitanes.

Los féretros fueron depositados sobre unos armones de artillería y hasta ellos llevados a hombros por jefes y oficiales de Asalto.

Abrían marcha fuerzas de a pie y a caballo de Seguridad, y la muchedumbre asistió al paso de la comitiva en medio de un silencio impresionante.—(Febus.)

La labor de las escuadrillas de Barcelona que manda el teniente coronel Sandino.

BARCELONA, 30. — El teniente coronel señor Sandino comunicó al presidente de la Generalidad que hoy, desde primera hora, las escuadrillas de Aviación colaboraron con eficacia en la labor realizada por las fuerzas de la columna del coronel señor Villanueva, no sólo atacando las posiciones rebeldes, sino a una columna facciosa que se dirigía a Puebla de Híjar.

Para las nuevas fuerzas aéreas, el teniente coronel Sandino ha hecho un llamamientos a cuantos deseen alistarse para integrar dichas fuerzas.— (Febus.)

Merecidas recompensas a los aviadores que cumplieron con su deber.

LERIDA, 30.—Se celebró en el campo de Aviación, donde se encuentran los aparatos de la base de Barcelona, el acto de imponer a varios sargentos aviadores los galones correspondientes a su ascenso por haberse distinguido en la campaña contra los rebeldes. El teniente coronel Sandino hizo entrega de los nuevos galones.—(Febus.)

La cárcel de Lérida se halla totalmente ocupada de detenidos.

LERIDA, 30.—En esta prisión se hallan 495 detenidos por los recientes sucesos. También lo están 40 mujeres.—(Febus.)

Los propietarios de Tárrega y Torregrosa hacen importantes donativos para los necesitados.

LERIDA, 30.—Comunican de Tárrega que se han reunido los elementos propietarios de aquella población y acordaron hacer entrega al Comité popular de medio millón de pesetas para que sean distribuídas entre los obreros necesitados de la ciudad.

Al ser divulgada esta noticia, los pudientes de Torregrosa acordaron hacer un donativo de 250.000 pesetas. (Febus.)

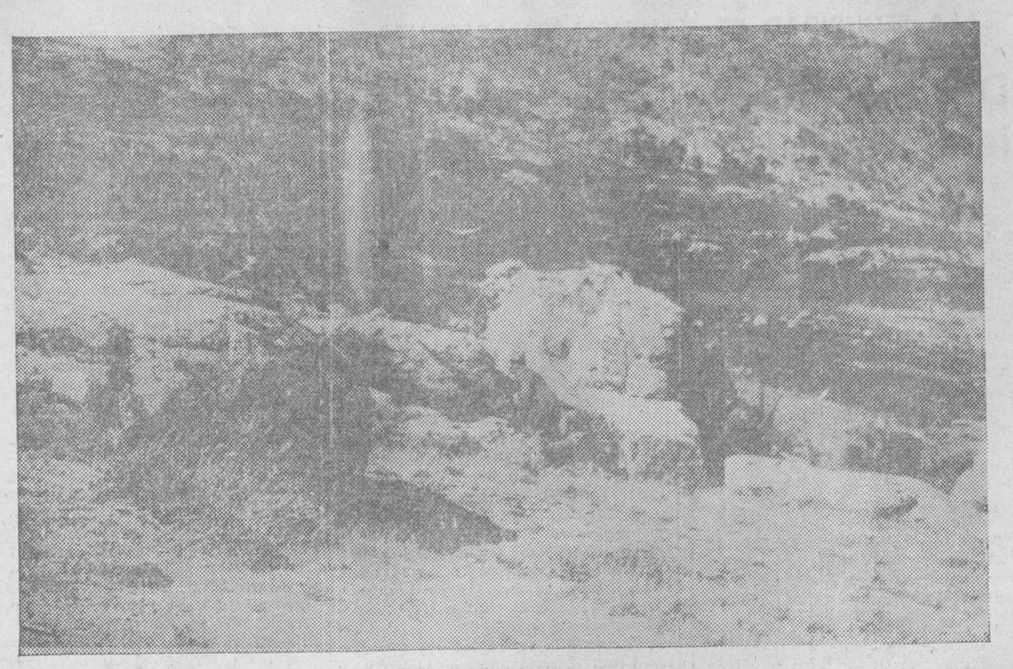

Una avanzada de los leales en el frente del Alto del León

(Foto Reportaje Proletario.)

ESPAÑA, EJEMPLO DEL MUNDO

Toda Europa condena el crimen de los militares fascistas de España

LONDRES, 30. — Los periódicos conceden, como en días anteriores, atención a los sucesos de España.

El «News Chronicle» expresa sus deseos de que la Conferencia de las Cinco Potencias, cuya misión es la de pacificar Europa, haga todo lo posible para que las amarguras de España y los momentos que atraviesa tengan fin.

El «Daily Herald» analiza la situación española y condena la actitud de militares y fascistas, que han llevado al país a la situación que toda Europa lamenta.—(Fabra.)

La ayuda financiera y moral del pueblo inglés.

LONDRES, 30. — En un mitin presidido por lord Listowel se ha aprobado una resolución, en la cual se expresa la simpatía más honda para las familias españolas que han dado sus vidas en defensa de los principios de libertad, habiéndose dado cuenta de que una victoria para el Gobierno del pueblo de España representa un fortalecimiento de la democracia de todo el mundo.

La resolución condena los intentos injustificados para desplazar al Gobierno elegido por el voto popular y sustituirlo con una dictadura militar fascista.

La misma resolución promete todo el apoyo posible en el sentido financiero y moral para el pueblo español en su lucha por la democracia.—(United Press.)

Un comentario de las «Izvestia».

MOSCU, 30.—El periódico «Izvestia» publica un comentario sobre los acontecimientos de España, y entre otras cosas dice que la sublevación ha sido posible por el espíritu de colaboración y conciliatorio de los Gobiernos de izquierda. «Es una advertencia—añade—que deberá servir de lección al Frente popular después de la victoria de las masas. Habrá que desarmar por completo a la reacción y armar a las fuerzas de la democracia, y llevar a la práctica sin retraso su programa, especialmente en lo que se refiere a los obreros y a los campesinos.»—(Fabra.)

El Grupo comunista de la Cámara francesa saluda al pueblo español en lucha.

PARIS, 30.—El Comité ejecutivo del Grupo comunista de la Cámara ha enviado un saludo al pueblo español, que lucha por la defensa del orden republicano.

En un comunicado facilitado a la salida de la reunión se declara que el Comité ha estado unánime en considerar que si el Gobierno tiene razón en no mezclarse en los asuntos internos de España, en tanto los facciosos declaran estar apoyados por una potencia extranjera, nada podría justificar la modificación de relaciones comerciales normales con España.

El diputado Ramette ha sido encargado de desarrollar esta tesis en el discurso que pronunciará con motivo de una interpelación que se tiene anunciada por los comunistas.—(Fabra.)

El S. R. I. y la Liga de los Derechos del Hombre envían a España dos expediciones sanitarias.

PARIS, 30.—El diario «Le Populaire» da cuenta en su número de hoy de que dos Misiones, compuestas de médicos y personal sanitario, pertenecientes a la Liga de los Derechos del Hombre, y como delegados del Socorro Rojo de Francia, saldrán mañana viernes para España, provistos de material sanitario.

La Misión se dividirá en dos grupos; uno de ellos, que entrará en España por Perpignan, y otro por San Sebastián.

Los delegados llevan un camión con un importante cargamento de suero antitetánico, antigangrenoso y 20 cajas de leche condensada.—(Fabra.)

Comisión de control de ferroviarios combatientes

Aviso a la organización ferroviaria en general, U. G. T. y C. N. T.:

En una Pleno de los Comités de Madrid de la Federación Nacional de la Industria Ferroviaria, celebrado el día 28 de los corrientes, se tomó el acuerdo de formar una Comisión de control de todos los compañeros que se hallen alistados, desaparecidos, heridos o enfermos como consecuencia de la lucha contra el fascismo.

Habiendo quedado constituída en el día de hoy dicha Comisión de control, y sin perjuicio de las gestiones directas que ésta haga, nos dirigimos por la presente nota a todos los delegados y compañeros para que los primeros faciliten a dicha Comisión relación de todos los afiliados afectos a la Federación de la Industria Ferroviaria, C. N. T., indicando la situación en que se encuentra cada uno de éstos, y a los segundos noticias concretas de aquellos compañeros que se hallen heridos o desaparecidos, ofreciéndose esta Comisión a toda la organización y a las familias de los interesados.

Es otro Celestino

El camarada Celestino García Santos, concejal del Ayuntamiento de Madrid, nos encarga aclaremos que no tiene nada que ver con el Celestino García que ha requisado el automóvil marca Delage, matrícula P. O. 2.475, y cuya detención se interesa a las Milicias.

Nuestro compañero vive en la Ciudad Jardín, y el Celestino que se busca tiene su domicilio en la calle de Ibiza.

EN ANDALUCÍA

Las hordas fascistas asaltaron y bombardearon el pueblo de La Roda, realizando feroces desmanes

En Málaga son acogidos cariñosamente los fugitivos

MALAGA, 30. — Esta madrugada llegaron en dos trenes, procedentes del pueblo sevillano La Roda, casi todos los vecinos del mismo, huyendo de la barbarie fascista, que, vengando la muerte de los aviadores Queipo de Llano y Murube, al ser derribados del aparato que bombardeaba a los leales, enviaron otros aparatos, castigando despiadados a la población civil y haciendo víctimas a algunas mujeres, niños y ancianos. Posteriormente llegaron a dicho pueblo varios camiones de insurgentes que se dedicaron a realizar actos tan censurables como el latrocinio, violaciones y otros desmanes.

En esta capital se acogió a los fugitivos con grandes muestras de cariño y los alojaron en la Casa del Pueblo y en casas particulares.

Nos cuentan algunos que el pueblo ha quedado casi destruído por los explosivos de los aparatos.

A pesar de esto, el espíritu de los leales es cada día más elevado. Las Milicias aumentan por momentos los medios ofensivos y defensivos, existiendo la confianza absoluta de un pronto aplastamiento de los focos rebeldes.—(Febus.)

Actividad de los camaradas de Antequera.

MALAGA, 30.—Procedente de Antequera ha llegado a esta capital el alcalde socialista de aquella localidad, Antonio García Prieto, quien ha dado cuenta al gobernador civil de que en el día de ayer una pequeña columna de antequeranos, bajo su mando, ha puesto en fuga, cerca de Estepa, a un contingente faccioso. Les cogieron un camión, cargado de municiones, después de matar, en tiroteo, a los tres hombres que lo conducían.

Las Milicias de Antequera poseen ya 12 camiones blindados, preparados en las fundiciones de esta localidad. Se están acorazando otros tres. El espíritu de los defensores de la República en Antequera es magnífico.

En Málaga, los carabineros se han incautado hoy de varias cajas con mosquetones y machetes, que se encontraban almacenados en la estación de los Andaluces para reexpedirlas a Melilla.

Continúan engrosando las Milicias, y existe tal número de combatientes, que sobran para expediciones.

Los servicios interiores están perfectamente organizados y hay elementos de refuerzo.—(Febus.)

La Comandancia de Carabineros, reconstituída.

MALAGA, 30. — Entre los que resultaron heridos durante la trágica jornada desarrollada el día 18, figura el joven tranviario Rafael Ferreira, quien, cuando las tropas sublevadas marchaban para declarar el estado de guerra, se puso delante de ellas dando la voz de alarma, por lo que recibió un disparo de uno de los oficiales rebeldes. Dicho tranviario será recompensado.

Ha sido reconstituída la novena Comandancia de Carabineros, de la que es primer jefe don Andrés Suris.

Se siguen practicando detenciones de fascistas, que, con ánimo de sembrar alarma, realizan registros.

El Comité de Administración y Servicios se ha incautado del edificio donde estaba instalado el convento de Las Mercedes, que se dedicará a Casa Ancianidad.

Esta madrugada se efectuó un registro en una casa aristocrática de la plaza de Riego, encontrándose fusiles, rifles, pistolas y municiones.

También se practicó otro en una casa de la barriada de Torremolinos, perteneciente a un derechista, donde fué hallada una bandera monárquica, gran cantidad de municiones y armas. El dueño ha desaparecido. — (Febus.)

El asedio de Córdoba.

JAEN, 30. — Las noticias que se reciben de las numerosas columnas leales que operan sobre Córdoba dan cuenta de que el director de este ejército regular y popular, perfectamente pertrechado, lleva muy bien las operaciones. No da a nadie cuenta de sus planes, para asegurar mejor el éxito de la operación.

Se sabe que se ha intimado ya a los facciosos de Córdoba a la rendición, lo que puede dar idea de la profundidad del asedio que ejercen nuestras columnas. Los sediciosos no han contestado hasta este momento; pero se espera que no tarden en hacerlo.

Nuestras fuerzas tienen tomadas todas las posiciones dominantes para comenzar el ataque en el momento en que termine el plazo que se ha concedido a los revoltosos para que depongan su actitud.

Las comunicaciones telefónicas y telegráficas con todos los pueblos de esta provincia e incluso con la mayoría de ellos de la de Córdoba, son perfectamente normales, lo que demuestra que el foco de la rebeldía está constreñido a poco más de la capital cordobesa. — (Febus.)

* * *

A las siete menos cuarto de la tarde, ayer se recibió en Madrid un telegrama del diputado don Antonio Jaén.

Don Antonio Jaén va acompañado por los también diputados a Cortes del Frente popular don Vicente Sol y nuestros compañeros Bilbao y Fernández Ballesteros.

Dice el telegrama que han quedado libres de facciosos, y, por tanto, en poder del Gobierno de la República, los pueblos de Montoro, Pedro Abad, Villafranca, El Carpio, Adamuz, Castro del Río y Espejo.

Por todos estos pueblos encontraron un gran apoyo en los vecinos de los mismos.

Don Antonio Jaén y los diputados que le acompañan se dirigieron por radio a los rebeldes de Córdoba para hacerles ver lo inútil de su resistencia.

El señor Jaén dice también que ha conseguido enterarse de que dos hermanos suyos se encuentran presos, con otros republicanos, en poder de los facciosos, todos los cuales constituyen sus rehenes y que responden con sus cabezas.

La Sala de Gobierno del Tribunal Supremo condena enérgicamente la criminal intentona fascista

En el día de ayer se constituyó la Sala de gobierno del Tribunal Supremo de Justicia, cesando la de Vacaciones por haberse incorporado, en obediencia a las disposiciones dictadas, los magistrados que se encontraban en uso de licencia.

Esta Sala de gobierno se compone, como es sabido, del presidente del Tribunal Supremo, del fiscal general de la República y de los presidentes de las demás Salas que constituyen el organismo.

Entre otros acuerdos relacionados con el funcionamiento de la Justicia, se tomó, en primer término, uno que ha sido redactado en una nota concisa, breve y emocionada, en la que, por unanimidad, se condena con enérgicas frases el movimiento insurreccional, y se ponen todos los funcionarios de Justicia a la disposición del legítimo Gobierno de la República y de las leyes del régimen.

Esta nota será entregada solemnemente por los magistrados del Tribunal Supremo hoy al presidente del Consejo de Ministros, para que, si éste lo estima oportuno, la dé a la publicidad.

Al mismo tiempo se ocuparon los magistrados de los sumarios pendientes, a cuya instrucción y resolución se va a imprimir inusitada repidez, dados los términos del procedimiento acordado para la acción rápida de la Justicia.

La Liga de Alemanes residentes en España protesta de las noticias dadas por radio en Alemania

La Liga de los Alemanes Amigos de España (Bund der doutschen Freund Spaniiens), que cuenta con socios en casi todas las ciudades de este país, cree que es un deber suyo, en cuanto buenos alemanes que somos, protestar enérgicamente contra los rumores falsos que en los días pasados fueron propalados por elementos malintencionados en perjuicio del país cuya hospitalidad disfrutamos. Los rumores según los cuales en los últimos días habían sido sometidas violencias contra la vida y la propiedad de los alemanes residentes en España, carecen de todo fundamento.

Es nuestro deber afirmar que durante estos días ningún alemán ha sido molestado en lo más mínimo. Ningún alemán ha sido obstaculizado para llevar a cabo sus negocios, ni por particulares ni mucho menos por las autoridades, que siguen prestándonos todo el auxilio necesario.

La hospitalidad proverbial del pueblo español será superada a sí misma respecto a todos los extranjeros que no se han mezclado en los asuntos del país. Como alemanes, condenamos con todo rigor la conducta de aquellos, no obstante disfrutar la hospitalidad de España, que se han relacionado con los traidores con la patria española, como está demostrado. ¡Nosotros rechazamos toda relación con ellos!

Lamentamos infinitamente que emisoras oficiales alemanas se hayan prestado a propagar noticias que carecen de fundamento, y que perjudican a la autoridad internacional del Gobierno español. Somos lo que se ha dado en llamar «arios»; pero tenemos que rechazar la noticia, propagada por las emisoras, de que los alemanes residentes en Madrid habían sido asesinados, con la aquiescencia de las autoridades, por manos de judíos alemanes o españoles.

Rogamos a todos los alemanes no den fe a tales rumores.

Ningún alemán ha sido ni será molestado si cumple con sus deberes, si cumple con un país hospitalario.

Por la Liga de los Alemanes residentes en España, *El Comité.*

ULTIMAS NOTICIAS

Los deportistas de Abades y Valverde se encuentran en Madrid.

Se pone en conocimiento de los pueblos segovianos Abades y Valverde que los naturales de dichos pueblos que salieron para tomar parte en la Olimpíada Popular de Barcelona se encuentran en Madrid, todos ellos en perfecto estado de salud. Así nos lo comunica el Centro Segoviano de la capital de la República.

Comisión de control de movilización de Obreros en Madera.

Se ruega a todos los Círculos, Radios, Milicias y Grupos que tengan milicianos pasen nota detallada a esta Comisión, domiciliada en la Secretaría 26 de la Casa del Pueblo, de todos los compañeros que tengan movilizados y que pertenezcan a la Federación Local de Obreros en Madera, con el fin de atender moral y materialmente a los familiares de los mismos.

Agrupación General de Camareros.

Esta organización ruega a todos sus afiliados que antes de salir movilizados y al regresar del servicio que se les encomiende deben dar cuenta en la Secretaría para que ésta pueda llevar el necesario control.

Una nota de la Sociedad de Autores de Variedades.

En todos aquellos festivales y funciones que se organicen en beneficio de toda clase de elementos que en estos momentos luchan al lado del Gobierno de la República, así como de los Hospitales de sangre, amparo de familias de los combatientes, etc., la Junta directiva de la Sociedad de Autores de Variedades acuerda renunciar, en beneficio del fin a que se realicen, a los derechos de autor que a la misma le correspondan.»

El personal del Patrimonio de la República contribuye con un día de haber.

Según nos comunica el administrador del Patrimonio de la República, compañero Miguel Armentia, el personal de la Administración de Madrid, tanto administrativo como subalterno y obrero, ha acordado contribuir con un día de haber a la suscripción iniciada en favor de las familias de las víctimas causadas a las Milicias que luchan contra el fascismo.

En la Colonia Iturbe.

Nos comunica el Comité constituído por los ciudadanos que suscriben y que actúan en la Colonia Iturbe, que los días 24 y 25 del corriente organizó una suscripción, cuyo producto neto de 1.905 pesetas distribuyó entre las familias pobres de la barriada.

El mismo Comité ha organizado un Hospital de sangre, sito en la calle Francisco Lastres, números 34 y 36, para los milicianos heridos, con 31 camas, y que ya funciona bajo el control de la Cruz Roja.

Finalmente, y para colaborar al sostenimiento de dicho Hospital de sangre, el repetido Comité, debidamente autorizado, ha abierto una suscripción voluntaria, de la que espera obtener opimos resultados, visto el entusiasmo del vecindario, que inmediatamente de anunciada la colecta ha comenzado a suscribir cantidades.

¡Cuidad de los niños!

El Comité nacional y el Comité de Madrid de Pioneros han decidido aprovechar su nuevo domicilio social adaptándole a las necesidades del momento. Para ello se están realizando todos los trabajos necesarios conducentes a que mañana, día 1 de agosto, se inaugure una Guardería Infantil, capaz para 40 niños, que podrá aumentarse en todo lo posible.

A partir de hoy se admiten solicitudes para el ingreso de niños en dicha Guardería Infantil, destinada a los hijos de los heroicos luchadores que en estos momentos defienden las conquistas del Frente popular.

En nuestra Secretaría, Los Madrazo, 17, se admiten donativos, tanto en metálico como en comestibles o ropas. Además, se tomará nota de las familias que quieran tener en su casa a un niño, hijo de combatientes, hasta la próxima terminación de la guerra civil provocada por la reacción.

Un ruego del diario obrero «C N T»

La Administración de «C N T», órgano de la Confederación Nacional del Trabajo, nos comunica que, según noticias enviadas por teléfono, hay un grupo de elementos perturbadores que recorren los domicilios de los afiliados a partidos de izquierda, a los cuales invitan a suscribirse a este periódico, pidiendo en el momento el abono por adelantado, y ruega que a estos desaprensivos se les aplique la mayor severidad, mandándolos detener por las Milicias, toda vez que nosotros tenemos un agente nombrado, con su correspondiente credencial.

Juventud Socialista Unificada del distrito de la Universidad.

Desde hoy, día 31, el reparto de bonos a los milicianos de este distrito se efectuará en la Casa de la Mujer Trabajadora, Navarra, 20.

Grupo Socialista de Telégrafos.

Se pone en conocimiento de todos los compañeros telegrafistas, que en la Secretaría del Grupo, Giro telegráfico (Contabilidad), planta cuarta del Palacio de Comunicaciones, se reciben los donativos, equivalentes a un día de haber, de la suscripción que este Grupo tiene abierta para las familias de las víctimas que luchan contra el fascismo.

Círculo Socialista del Oeste

El Comité del Círculo Socialista del Oeste pone en conocimiento de las familias de los que están luchando en el frente, que han sido ampliadas las plazas en la Escuela-Recogimiento que para sus hijos han sido creadas. Las inscripciones pueden hacerse en dicha Escuela, situada en el que fué Colegio de San Rafael—calle de Guzmán el Bueno, 28—. A dichos niños, además de atendérseles debidamente por profesores socialistas, se les da comida y merienda.

Un Comedor infantil.

La Asociación pro Infancia Obrera y el Comité de Mujeres contra la guerra y el fascismo han organizado un comedor infantil en su domicilio, antiguo Servicio Doméstico, Fuencarral, numero 99, para los hijos de milicianos que combaten en el frente o estén destacados en servicios especiales.

Las inscripciones deben hacerse durante todo el día de hoy, a cualquier hora. Se advierte que sólo serán admitidas las solicitudes que vengan controladas con los sellos de las organizaciones y partidos que pertenecen al Frente popular.

Recepción de donativos.

Además de en el domicilio social de la Liga de Inquilinos de Madrid, Doctor Cortezo, 16, principal, se reciben donativos destinados a engrosar la lista de la suscripción que esta entidad ha abierto, en los lugares siguientes:

Sucesores de D. García, almacén de aguardientes, Puebla, 18.

La Mezquita, restaurante, Huertas, número 7.

Barbería de Juan Martínez Moreno, Embajadores, 31.

Presidencia de esta Liga, cuesta de Santo Domingo, 22, principal izquierda.

La Directiva de esta Asociación exhorta al vecindario madrileño a que contribuya con la aportación de su óbolo a esta campaña de humanismo y liberación. — *La Junta directiva.*

Las pensiones de los huérfanos de Telégrafos.

El tesorero de El Hogar Telegráfico, Colegio de Huérfanos de Telégrafos, ruega a todos los habilitados de Telégrafos paguen las pensiones a los huérfanos de provincias de los fondos de la recaudación mensual.

Para regularizar el abastecimiento de las Milicias.

Para que por la Inspección de Milicias se puedan controlar debidamente los vales de suministro a las mismas, así como evitar posibles abusos, cuantas Federaciones y Sindicatos tengan organizadas fuerzas armadas voluntarias, extenderán los vales con relación del armamento que poseen y en ejemplar duplicado, indicando también el servicio permanente que presten por custodia, guardias, etc., a fin de asegurar el abastecimiento directo de las mismas, no autorizándose más vale que los así extendidos.

Documentación extraviada.

El miliciano Jesús Chaves Martínez, radiotelegrafista a las órdenes del teniente coronel Mangada, ha perdido importante documentación oficial en un coche de Milicias que le conducía desde Riaza a la avenida de Pi y Margall, 17, y de aquí al ministerio de la Guerra. Se ruega la urgente devolución de esos documentos al ministerio de la Gobernación, oficina de oficiales de Seguridad.

Llamamiento de licenciados telegrafistas.

Todo el personal que haya prestado su servicio militar en los regimientos de Telégrafos y Transmisiones, y en general en tropas de telégrafos o radio, habiendo alcanzado el título de telegrafista, debe hacer su presentación con la máxima urgencia en el cuartel del Conde-Duque, Centro de Transmisiones e Ingenieros.

Los obreros de la S. I. C. E. deben reanudar el trabajo.

Se ordena a los obreros de la fábrica S. I. C. E. se incorporen al trabajo sin pérdida de tiempo.

Círculo Socialista Latina-Inclusa

Se pone en conocimiento de los interesados que la rifa organizada por el Círculo Socialista Latina-Inclusa, a beneficio de sus clases, y cuyo sorteo había de verificarse el día 1 de agosto, queda suspendida hasta nuevo aviso, en virtud de las circunstancias actuales.

Asociación de Obreros Peluqueros-Barberos.

En vista del gran número de compañeros que de esta organización se encuentra en los frentes de lucha o en los servicios inherentes a los mismos, ponemos en conocimiento de todos nuestros afiliados que se encuentran trabajando que, a la mayor urgencia, se pasen por esta Secretaría al objeto de hacer entrega de un día de jornal, cantidades con las cuales prestaremos los auxilios a que son merecedores nuestros compañeros en lucha.

Advertimos a todos que tenemos bastantes heridos hospitalizados, y que este acuerdo tiene carácter obligatorio.

¡Que ninguno de nuestros luchadores tenga preocupaciones por el sostenimiento de sus familiares! — Por la Directiva, *Bejarano.*

Los Trabajadores del Petróleo dejan un día de haber para las familias de los milicianos

El Sindicato General de Trabajadores del Petróleo nos remite esta nota, en la que se hace público el acuerdo de que cada uno de sus afiliados deje un día de haber para las familias de los milicianos que se baten heroicamente en las líneas de fuego del frente de combate:

«Por momentos empieza a sentirse en los hogares proletarios los horrores producidos por el espectro fatídico de la guerra provocada por los que, teniéndolo todo, no se resignan a que el proletariado, sostén fundamental de toda sociedad, aspirase a un más justo medio de vida. Facinerosos que aspiraban a una España de terror y hambre, en la cual no tendrían cabida más que las eternas clases de privilegio, con detrimento para el principio de existencia del resto de la Humanidad. Para conseguir su objeto no han titubeado en poner a España en un trance tan doloroso como es el de la guerra civil, guerra en la cual no han respetado los principios internacionales, bombardeando preventorios, sanatorios y poblaciones indefensas.

Nuestros hermanos de clase, conscientes de lo que significaría para la clase trabajadora en general la implantación en España de un régimen de terror, no han dudado un solo instante en salir para el frente, para lo cual han abandonado a los suyos, dejando muchos hogares en la mayor indigencia.

Visto lo cual, la Zona décima de nuestro Sindicato ha acordado, con fecha 28 del actual, solicitar de todos los compañeros un día de haber, como mínimo, para contribuir, junto a las demás Organizaciones, a remediar, en lo posible, la situación de los hogares hermanos.»

La Federación Local de Obreros en Madera adopta el acuerdo de que cada uno de sus afiliados contribuya con un día de haber para los luchadores antifascistas

Compañeros: Al reintegrarnos al trabajo en estos momentos de lucha heroica contra el fascismo criminal, que trataba de implantar un régimen de violencia y terror valiéndose de la traición y la felonía, esta Federación, con todos sus militantes, ha de poner en la batalla todo su ardor combativo y cuanto sea necesario para vencer definitivamente a la reacción, no sólo con las armas en la mano en los frentes de batalla, sino también organizando la solidaridad con los camaradas que luchan, con los heridos, con sus familias y con los que mueren en defensa del ideal.

Para ello, y creyendo interpretar el sentir unánime de todos vosotros, se ha tomado el acuerdo de que, a partir del sábado, 1 de agosto, se establezca una aportación para atender a nuestros camaradas que estén en las citadas condiciones, consistente en un día de jornal para aquellos que trabajen la semana completa, y el prorrateo correspondiente a dicha cantidad por día de trabajo para los que tengan reducida la jornada, y las aportaciones voluntarias de aquellas personas que quieran contribuir a esta labor de solidaridad con los que pelean por la defensa de los principios de humanidad y civilización progresiva.

Es preciso que nuestros afiliados, que están derramando su sangre generosa, sientan el calor cordial de sus hermanos y que éstos se preocupan por atender a sus familiares. Esto debe recaer sobre los que, teniendo los mismos anhelos de justicia y libertad, no están en el frente. Nadie debe abstenerse de entrar en liza. Es todo un mundo el que está en juego, y el proletariado, con su esfuerzo sublime, ha de ganar el derecho a regir sus destinos.

Camaradas: A cumplir todos con nuestro deber en el puesto de combate que la organización nos designe. Seamos una llama viva de entusiasmo que abrase a nuestros enemigos y alumbre el camino que ha de conducirnos a la emancipación total.

Inscripciones.

1.ª La recaudación la realizarán los delegados por lista, entregando las cantidades y las listas en las respectivas Secciones, las que darán el oportuno recibo.

2.ª Se pondrán en conocimiento de las Directivas los casos de negativa al abono de cotización, las cuales darán al delegado las instrucciones para que esto no ocurra.

3.ª Las cantidades que aporten las personas ajenas a la organización se entregarán en lista separada para acusar recibo de ellas.

Los subsidios serán:

Movilizados, 30 pesetas semanales; heridos, 8 pesetas por día, 48 pesetas semanales; defunción, 100 pesetas a la familia.

Nota.—Para la entrega de cantidades será preciso acreditar la condición de afiliados y que éstos designen la persona o personas a quienes se han de entregar los subsidios.

Una aclaración

La Sociedad Deportiva Excursionista nos interesa la publicación de la siguiente nota:

«A la vista de un artículo publicado en un diario de esta capital respecto de las Sociedades montañeras, le agradeceremos tenga la amabilidad de publicar esta nota:

Nos es muy interesante hacer constar que la Sociedad Deportiva Excursionista, cuyos sentimientos democráticos y humanitarios son harto conocidos, desde el primer momento en que empezaron las hostilidades en la Sierra del Guadarrama, se apresuró a acudir al Instituto de la Cruz Roja Española para poner a disposición de esta benemérita institución el chalet que esta Sociedad posee en el Puerto de Navacerrada, así como las camas, ropas y demás utensilios que existen en el mismo. — El presidente, *Luis Caballero.*»

VINOS, COÑAC, CHAMPAN **Pedro Domecq** JEREZ DE LA FRONTERA
Agente en Madrid: FELICIO FERNÁNDEZ, Mayor, 18, entresuelo -- Teléfono 11183

Julián Vinagre
BAR Y ULTRAMARINOS
PUENTE VALLECAS

Requisitoria de automóviles

De orden del ministro de la Gobernación se ordena que el coche Hudson, matrícula M. 54.445, que pertenece al súbdito argentino don José María Cardón, sea devuelto inmediatamente, presentándolo, bien en este ministerio de la Gobernación, o en la Embajada argentina.

— Se advierte a las Milicias del Frente popular que el coche número 51.361, de Madrid, de color encarnado y negro, tipo «stándard», está prestando servicio de Milicias afectas al Círculo Socialista Latina-Inclusa, por lo que debe ser respetado.

— Se ruega sea devuelto a la Dirección general de Sanidad el coche de la matrícula de Madrid número 44.656, propiedad del Estado y al servicio del Sanatorio de Valdelatas.

— El coche incautado en el día de ayer a don Javier Gómez de la Serna, marca Oppel, matrícula de Madrid, número 50.620, sin autorización legal, como igualmente el coche Ford, ocho cilindros, matrícula de Madrid número 43.654, sacado del garaje de Príncipe de Vergara, 26, se entregarán inmediatamente al Comité de requisa, en la calle de Barceló.

La labor meritísima de la Sanidad

La ambulancia de la Cruz Roja número 4.

Se advierte a todas las Milicias que la ambulancia número 4, matrícula de Madrid número 56.150, es auténtica de la Cruz Roja, y debe ser respetada.

Instrucciones de la Dirección general de Sanidad.

Todos los Hospitales, Clínicas, etcétera, que reciban heridos o enfermos procedentes de los frentes de combate, enviarán diariamente a la Dirección general de Sanidad, Servicio de Información (plaza de España, esquina a Martín de los Heros), una relación, que habrá de constar de las siguientes partes:

1.ª Lista de heridos y enfermos ingresados en el día anterior, especificando debidamente el nombre y los dos apellidos de cada uno de ellos, organización sindical, política o Milicia a que pertenece, lugar del frente de donde procede, herida o enfermedad que padece, pronóstico, y todo otro dato que pueda ser interesante.

2.ª Lista de bajas por defunción, altas y traslados.

3.ª Número de camas disponibles en la fecha de la relación.

El Estado cuenta con suficientes elementos sanitarios.

Por la Dirección general de Sanidad se advierte a todos que el Estado tiene los medios suficientes para procurar medicamentos y material de cura a todos los Centros y Hospitales que tiene bajo su control; los que deben solicitar los medicamentos, previo vale, en esta Dirección, absteniéndose de ir con dichos vales a las farmacias, las que no tienen obligación alguna para suministrar medicamentos por medio de vales ni recibos.

Se recuerda a las Sociedades llamadas de médico y botica la obligación ineludible que tienen de seguir suministrando a sus asociados los servicios farmacéuticos estipulados en los contratos.

Los niños del Preventorio de Guadarrama han sido entregados a sus familias.

Los doctores Angulo Pastor y Gómez Payete, directores del Preventorio escolar Helios, de Guadarrama, nos ruegan hagamos saber que todos los niños del Preventorio fueron traídos a Madrid y entregados a sus familiares. Por no encontrarse algunos de éstos en Madrid, tres de estos niños están recogidos y convenientemente asistidos en los domicilios siguientes: Pepita Romero, de Alcaudete (Jaén), Residencia Internacional de Señoritas, calle Mayor, teléfono 13588; Fernando Cadarso, de Logroño, Blasco Ibáñez, 63, farmacia; Julio Pastor, Melilla, Ayala, 50, teléfono 57988.

Las enfermeras.

Recibimos el siguiente aviso de la Federación del personal de uno u otro sexo al Servicio de Hospitales, Sanatorios, Manicomios y Similares de España:

«La Federación del Personal de Hospitales ruega a las enfermeras tituladas se pasen por nuestra Secretaría de la Casa del Pueblo para un asunto urgente.»

Se aumenta el número de camas en el Hospital

La Diputación Provincial, en su deseo, que es un deber a que le obliga las necesidades del momento, de aumentar en todo lo posible el número de camas para la asistencia de heridos dependientes del Hospital Provincial, ha resuelto que las salas números 12, 13, 14 y 15 de dicho establecimiento sean desalojadas, y los enfermos que actualmente las ocupan trasladados a la Residencia de Estudiantes, sita en la calle de Montalbo, número 18.

Lo que se avisa para general conocimiento, y muy especialmente para que las familias de los hospitalizados en las mencionadas salas, a partir de mañana no sufran ningún trastorno al ir a visitar a los mismos.

EN FAVOR DE LOS NIÑOS HUÉRFANOS

Parque infantil y Hogar-Escuela del Socorro Rojo Internacional

Desde el momento en que cayeron los primeros héroes defendiendo la justicia y la libertad, el Socorro Rojo Internacional se preocupó de la creación de un parque infantil y Hogar-Escuela, en el cual serían alimentados, cuidados y educados los niños que perdieron a sus padres en la gigantesca lucha que viene librando desde varios años el pueblo español por liberarse de la opresión y de la miseria a que intentaban someterle las fuerzas reaccionarias y enemigas del progreso y de la civilización.

Esta obra de solidaridad humana ya está en plena realización. El Socorro Rojo Internacional encargó al doctor Planelles la organización del Parque Infaltil, y hoy, en los alrededores de Madrid, en uno de sus mejores parques, se encuentra instalado el primer edificio de los que han de constituir una obra que, en muy breve plazo de tiempo, será el orgullo del pueblo español, bajo la dirección de doña María Rivero.

Se trata de un gran Parque Infantil y Hogar-Escuela, con una capacidad inicial para más de 1.000 niños. Las obras de construcción, que ya están en marcha, son dirigidas por el gran arquitecto Sánchez Arcas, en unión de Rafael Bergamín, José María Arrillaga y Martín Domínguez, contando con la asesoración artística para el teatro, club y cine de Rafael Alberti, Miguel Prieto y Eduardo Ugarte.

La construcción definitiva será un verdadero modelo internacional de este tipo de instituciones, constando de cinco edificios, para un total de 1.000 niños, en dormitorios de ocho camas, con enfermería, escuelas, talleres de iniciación profesional, keinddergarten con campos y galerías cubiertas para juegos, laboratorios de Ciencias Naturales, con jardín botánico y escuela de jardinería, deportes de toda índole (natación, remo, vela, fútbol y atletismo, tenis, frontón y torre para juegos de parachutismo), teatro y cine al aire libre, edificio administrativo y de personal, Biblioteca central y el Club y una granja avícola, vaquerías, apicultura y estación transformadora de alimentos.

En los edificios ya existentes se cuenta con instalación para cien niños, desde bebés hasta los nueve años, con precioso material, que ha sido puesta a disposición del Socorro Rojo por diversos donadores.

Para estas primeras cien plazas se ha abierto una lista de inscripción en las oficinas del S. R. I., Carretas, 4, y a medida que queden instalados los demás edificios, se seguirán admitiendo nuevos niños por orden riguroso de la situación de necesidad creada en su hogar por la muerte del padre.

Igualmente se admiten inscripciones de viudas que hayan perdido a sus maridos defendiendo la libertad, las cuales serán alojadas en pabellones especialmente acondicionados para las mismas.

El coste total de las obras será muy elevado, pues es propósito del Socorro Rojo Internacional que los niños de nuestros caídos se encuentren en condiciones de vida y de enseñanza como jamás conocieron en España ni las clases privilegiadas. Para esta labor humanitaria el Socorro Rojo Internacional cuenta solamente con la aportación de todos los amigos de la justicia y la libertad que quieran ofrendar su esfuerzo económico en favor de los niños.

Apenas iniciada la obra, existen ya aportaciones innumerables, desde el obrero que se ofrece a trabajar las horas que sean necesarias, hasta los que entregan importantes cantidades en ropas o metálico.

Se admiten toda clase de ofrecimientos: materiales de construcción, ropas, víveres y, especialmente, dinero. Hace falta mucho dinero para coronar triunfalmente nuestros propósitos.

Los donativos y ofrecimientos pueden hacerse al Comité ejecutivo del S. R. I., Carretas, 4, o al doctor Planelles, director del Hospital de Milicias del S. R. I., calle de Maudes, 7 (Cuatro Caminos).

A los compañeros de la C. N. T. y U. G. T. y Milicias de vigilancia.

Algunas compañeras encargadas de postular para el S. R. I. nos comunican que en ciertos establecimientos y cafés se les prohibe recaudar fondos, a pesar de que van provistas de la correspondiente credencial autorizada por esta organización. Estimamos que tal prohibición obedece al deseo, por parte de algunos enemigos más o menos enmascarados, de obstaculizar la labor humanitaria que desarrolla tan eficazmente el S. R. I.

Como en todos estos centros, cafés y establecimientos públicos existe vigilancia al cargo de compañeros de la U. G. T. y C. N. T. y demás elementos antifascistas, ponemos en conocimiento de los mismos tales hechos a fin de que vigilen a esos perturbadores e impidan enérgicamente tales saboteos a la labor del Socorro que realizamos. Y si ello obedeciese a consignas mal interpretadas, las aclaren o modifiquen para que los compañeros milicianos ayuden, dentro de sus atribuciones, al trabajo de las compañeras que postulan, facilitándoles la entrada de libre circulación por todas partes.

A todos los miembros de las Milicias populares.

El Socorro Rojo Internacional ha establecido un servicio sanitario de extinción parasitaria. Los cuarteles y milicianos que necesiten tal servicio pueden solicitarlo en las oficinas del Socorro Rojo Internacional, Carretas, 4.

A los comerciantes de tales productos les agradecemos nos envíen artículos de estas clases, que admitiremos como donativos.

VIDA MUNICIPAL

Se reúne la Comisión de Gobernación

Ayer se reunió la Comisión de Gobernación, presidida por Alvarez Herrero, y con asistencia de García Santos, Martínez Gil y Talanquer.

Integraban el orden del día sesenta y siete asuntos.

La Comisión aprobó, entre otros de puro trámite, los siguientes:

Expedientes proponiendo sean amortizadas una plaza de capataz del Servicio de Obras sanitarias y otra de oficial segundo de Administración.

Propuesta del Tribunal encargado de resolver el concurso para la provisión de 20 plazas de aspirantes a mozos de limpieza de Casas Consistoriales.

Prestar conformidad a varias propuestas en expedientes contra varios funcionarios.

Expediente relacionado con el reconocimiento, para su inclusión en el primer presupuesto ordinario que se forme, de los créditos de 20.536,75 y 3.907 pesetas, respectivamente, importe de las diferencias por cuatrienios concedidos en 22 de mayo último al personal de Obras sanitarias y de Talleres, hasta 31 de diciembre de 1935.

Instancia del oficial mecánico de Talleres generales Baltasar Eusebio Gordo, solicitando abono de jornales desde el 30 de noviembre de 1935 al 4 de febrero siguiente, en cuyo espacio de tiempo no pudo prestar servicio por hallarse cumpliendo condena por tenencia ilícita de armas.

Instancia de José Magadán, presidente de la Sección del Matadero de la Agrupación de Dependientes Municipales, solicitando, en nombre y representación de nueve obreros del Matadero, abono a los mismos de los jornales que dejaron de percibir por estar detenidos a raíz de la huelga de octubre de 1934.

Instancia de doña Iluminada Jiménez Gallego solicitando, como viuda del subalterno don Rafael Muñoz, que resultó muerto hallándose en actos del servicio durante los sucesos actuales, una pensión de gracia equivalente al sueldo del finado.

Oficio del concejal delegado de Cementerios para que se instale un nuevo aparato telefónico en el despacho del arquitecto de Cementerios con una conmutación en las oficinas técnicas de dicho servicio.

Donativos.

En el Ayuntamiento se han recibido los siguientes donativos:

Sociedad de Vendedores de Pescados al por menor de Madrid, 2.000 pesetas; don Manuel Eschivá de Romaní, 1.000; don Francisco Torres Babi, 1.000; Montepío de Serenos de Comercio, 1.000; Unión de Industriales del Mercado de San Antonio, 800; don Pascual Torras Musset, 100; don Alberto Torras Musset, 25; don Mariano Salvate, 25; don Víctor Maíz, 25.

Total, 5.975 pesetas.

Habla el alcalde.

El señor Rico manifestó ayer que había conferenciado con el señor Companys, pidiéndole que el puerto franco de Barcelona remita a Madrid 3.000 fardos de bacalao y un importantísimo pedido de cacao consignado en dicho puerto por una Casa madrileña.

El señor Companys ofreció resolver con urgencia lo que se le pide, y envió un emocionado saludo para el heroico pueblo de Madrid, contestándole el señor Rico en justa correspondencia y anunciándole que en momento oportuno el pueblo de Madrid ofrendará un homenaje a las izquierdas de Cataluña.

Habla Cordero.

El delegado de Abastos, compañero Cordero, ruega al vecindario que no acapare artículos alimenticios de ninguna clase, pues la ciudad está sobradamente abastecida, y al adquirir alimentos en demasía se puede perjudicar al resto de los vecinos.

Lo que se pierde.

En la Tenencia de Alcaldía del distrito de la Universidad, Alberto Aguilera, 20, se encuentra depositado, para su entrega a quien justifique pertenecerle, un llavero con siete llaves; un maletín de cartón piedra que contiene baratijas, entre ellas doce cajas, de una pastilla cada una, de una pasta de desinfectar, al parecer; un resguardo de la casa de compraventa «Garrido», así como una fotografía y otro llavero con seis llaves, dos de ellas de cerradura inglesa, todo lo cual fué encontrado en la vía pública.

CONVOCATORIAS

Sociedad de Socorros Mutuos de Tapiceros.—Esta entidad pone en conocimiento de todos sus afiliados que la junta general anunciada para hoy, viernes, ha quedado suspendida hasta nueva convocatoria.

Consejo de Trabajo

Reunión de la Permanente

Ayer se reunió la Comisión permanente del Consejo de Trabajo, con asistencia de todos los vocales de representación obrera, y una vez leída y aprobada el acta de la reunión anterior, el presidente dió lectura a la siguiente declaración:

«Excelentísimo señor: El Consejo de Trabajo, en la primera reunión de su Comisión permanente, celebrada con la asistencia de las representaciones obrera, patronal y gubernamental, después de haber estallado el movimiento sedicioso que ensangrienta a la nación, declara, por unanimidad, con la mayor energía: afirma su lealtad a las instituciones de la República y a los Poderes constituídos conforme a la voluntad de la nación, y expresa su emocionada admiración hacia los que, con derroche de heroísmo, los defienden.

Al formular esta adhesión ofrece su concurso para colaborar, con su máximo esfuerzo, en la obra social que exigen las circunstancias actuales. Continuador del glorioso Instituto de Reformas Sociales, el Consejo de Trabajo abriga la convicción de que, cualesquiera que sean los sacrificios que impongan las soluciones a que haya de llegarse, podrán ser alcanzadas por las vías que ofrece la legalidad republicana, abierta a todas las posibilidades de justicia social.»

Acto seguido, la representación obrera propuso, y se aceptó por unanimidad, levantar la sesión, delegando en el presidente, asistido por un vocal de cada representación, para que se reúna a diario con objeto de resolver los asuntos urgentes que las circunstancias requieran.

LA XXX VUELTA CICLISTA A FRANCIA

Meulenberg y Silverio Maes ganaron las etapas de ayer

El español Berrendero entró el tercero en la de Burdeos-Saintes

SAINTES, 30. — Resultado de la primera media etapa, Burdeos-Saintes, XVIII etapa de la Vuelta ciclista a Francia:

1. Meulenberg, en 3 h. 30 m. 7 s.
2. Le Grèves.
3. BERRENDERO.
4. Thietard (primer turista).
5. Amberg.
6. Ducazeaux.
7. Neuville, todos en el mismo tiempo que el primero.
8. Van Schendel.
9. Level.
10. Pages.—(Fabra.)

LA ROCHELA, 30. — El resultado de la segunda media etapa, Saintes-La Rochela, de la XVIII etapa de la Vuelta ciclista a Francia, corrida contra el reloj:

1. Sylves Maes, 1 h. 46 m. 53 s.
2. Vervaecke.
3. Kint.
4. Hendrick, todos en igual tiempo que Maes.
5. Magne, 1 h. 47 m. 13 s.
6. Lesueur.
7. Debruyckere.
8. Cogan.
9. Tanneveau, en el mismo tiempo que Magne.
10. Vanoverberghe, 1 h. 49 m. 45 segundos.

Clasificación general después de esta XVIII etapa:

1. Silver Maes, 120 h. 29 m. 46 s.
2. Magne, 120-57-49.
3. Vervaecke, 120-59-9.
4. Pierre Clemens, 121-10-53.
5. Mersch, 121-28-33.
6. CAÑARDO, 121-29-30.
7. Matías Clemens, 121-36-22.
8. Level, 121-46-53.
9. Amberg, 121-53-41.
10. BERRENDERO, 121-56-20. — (Fabra.)

Las mujeres de los trabajadores
debieran todas saber que la regla suspendida reaparece usando las célebres
"TILDOSAS FORTAN"
FRASCO, 5 PESETAS
VENTA: En farmacias. DETALLES: LABORATORIOS KLAM. REUS.

CINES PARA HOY

FUENCARRAL. — (Temporada de verano. Butaca, una peseta.) 6,45 y 10,45, Rumbo al Cairo (Miguel Ligero).

HOLLYWOOD. — (Refrigerado.) Continua 5 tarde. (Precio único, 0,80.) Anny, chofer y Nobleza baturra.

SALAMANCA.—(Refrigerado. Teléfono 60823.) 6,45 y 10,45: La alegre divorciada (superrevista musical). Butaca, una peseta.

PROYECCIONES. — 6,45 y 10,45: Ojos negros (con Simone Simon y Harry Baur). Sillón de patio, una peseta.

MARAVILLAS. — Continua 5 tarde. Entrada, una peseta. Los que nacen (maravilloso film científicoeducativo; reservado para mayores).

METROPOLITANO.—6,45 y 10,45: Juguetilandia y La madrecita.

MONUMENTAL CINEMA. — (Teléfono 71214.) 6,30 y 10,30, Amenaza.

DOS DE MAYO.—(Teléfono 17452.) 6,45 y 10,45: Pistas secretas (por Fred Mac Murray).

CINEMA CHAMBERI.—6,45, 10,45 (precio único, 0,60): Oro en el monte (por Bill Cody) y Se ha fugado un preso (en español, por Rosita Díaz).

BILBAO.—6,45 y 10,45: No más mujeres (dialogada en español; deliciosa y entretenida comedia, por Joan Crawford y Robert Montgomery).

BENAVENTE. — Continua desde 5 tarde. Butaca, una peseta. Programa doble. La princesita se divierte (Martha Eggerth) y Esclavitud (Doroty Jordan).

CINEMA MADRID. — 6, continua. Butaca, 0,75. Vivamos hoy y Prosperidad.

PANORAMA.—Continua de 11 mañana a 1 madrugada. Butaca, una peseta: La reina Cristina de Suecia (por Greta Garbo y John Gilbert).

DENTISTA Magdalena, 20. Alvarez. Dentaduras. Consulta gratis. T. 11264.

Preservativos
LA DISCRETA. Salud, 6. Catálogo gratis sin enviar sello.

SUSCRIPCIONES:
Madrid, un mes ..... tas.
Provincias, trimestre ..... »
25 ejemplares ptas.

EL SOCIALISTA

PUBLICIDAD
PÍDANSE TARIFAS
Los anuncios se admiten en esta Administración de 9 de la mañana a 12 de la noche.

El teniente coronel Mangada firmando volantes a los vecinos de Navalperal

(*Foto Benítez Casaux.*)

NUESTROS HÉROES

Fernando Condés

De octubre 1934 a julio 1936

Ayer, acompañado por un cortejo silencioso, ha sido enterrado Fernando Condés. ¿Cuándo nos curaremos de su pérdida? Entre las muchas que venimos padeciendo estos días, la de Condés, es sin duda, la mayor. Acaudillando en la Sierra al equipo más bravo de «la Motorizada», recibió dos balazos mortales que le perforaron un pulmón y la tráquea. Antes de que se pudiera hospitalizarlo perdió mucha sangre. Hospitalizado continuó extenuándole la hemorragia. Perdimos toda esperanza. Los médicos encargados de asistirle, no. Reconocían la extrema gravedad del caso, pero no desesperaban de obtener una victoria sobre la muerte. La supeditaban a que no se produjese una infección secundaria. Nuestras llamadas al Hospital reconocieron un curso optimista. «Gravísimo y con hemorragia», «Gravísimo, sin hemorragia», «Sigue la gravedad; pero se inicia una ligera mejoría», «Igual; pero con menos fiebre»... Y así hasta darnos la impresión de que Condés escaparía a la celada que le había tendido la muerte. Prohibidas las visitas, recibíamos a diario el parte de los médicos, y, de acuerdo con su dictamen, dábamos noticia a cuantos se interesaban por nuestro querido camarada. Ayer noche, la Juventud Socialista, la voz velada por la emoción de una compañera, nos participó el nuevo duelo: «Condés ha muerto.» ¡Cara nos va costando la victoria! Fernando Condés, que iluminó su vida en el resplandor de Octubre, del que, por un casual privilegio de la suerte, pudo salvar la vida, ha venido a perderla en la Sierra, cuando mayores servicios nos prometíamos de ella. Después de educar con su entereza a los reclusos proletarios del fuerte de San Cristóbal y de ejemplarizar con su conducta a los encarcelados en Prisiones militares — Condés era militar, un militar de arraigadas convicciones socialistas —, se empleó a fondo en el servicio del Frente popular. Su nombre, desconocido para la inmensa mayoría de los militantes, era entrañablemente querido por aquellos núcleos selectos cuya educación militar le había sido confiada. Acaudillando a un sector de esos camaradas, a quienes infundió su temple combativo y su estoica serenidad, fué mortalmente herido. En homenaje a él, mientras unos le evacuaban al Hospital de sangre más inmediato, el resto de su patrulla, comandada por su segundo, un camarada que nadie sabe de dónde saca sus recursos de heroísmo y su fortuna para librar con bien de su arrojo, continuó el avance, con ansia de conseguir el desquite. Le han prometido — y lo cumplirán — un duelo de bravura y heroísmo, y estamos seguros de que todos ellos, al precio que sea, le cumplirán la promesa. Se la cumplirán serenamente, eficazmente.

Condés ha pasado, de comandar los mejores efectivos de nuestra Juventud, a acaudillar sus héroes. El es, ahora que está enterrado, quien los representa a todos. Dudamos que haya ninguno de entre ellos que sienta celos de esa encarnación. Los fermentos heroicos que palpitaban en nuestros cuadros los intuyó rápidamente, y desde ese instante cuidó de alzaprimarlos con un sentido de eficacia y de disciplina. Encontró colaboradores inapreciables para su obra, de los que él gustaba de hacer elogios cumplidos. Deja, eso sí, continuadores. Pero ello es, para quienes le conocimos, le tratamos y le quisimos, un consuelo precario. Su muerte amengua considerablemente nuestra capacidad. Tanto, que aun en estos instantes, en que los insurrectos nos abaten tantos afectos nuevos y viejos, no hemos podido resistir la imperiosa necesidad de dedicar estas líneas a Fernando Condés. No nos despedimos con ellas de su recuerdo. Más bien adquirimos el compromiso, para cumplirlo tan pronto como la normalidad quede restablecida a consecuencia de la victoria, de diseñar la biografía de este camarada, a quien los socialistas madrileños hemos enterrado ayer.

El pueblo de Azuaga es fiel a la República

El alcalde del pueblo de Azuaga ha enviado al ministro de la Gobernación el siguiente despacho:

«Ruego a vuecencia desmienta por medio radio noticias lanzadas por el faccioso Queipo de Llano diciendo este pueblo estaba dominado fascistas guardia civil. Por el contrario, el pueblo, en armas, ha formado sus Milicias, dispuesto perder la vida en defensa de la República y de la causa de los trabajadores. ¡Viva la República! — El alcalde, *M. Antón.*—Julio, 20-2336.»

Avión rebelde derribado en Guadix

Se tienen noticias de que en el pueblo de Guadix fué derribado un avión de las fuerzas rebeldes.

Por la tarde apareció sobre la población dicho aparato, dando varias vueltas, y, como no fuese hostilizado, descendió a escasa altura, lo que fué aprovechado por las fuerzas leales, que dispararon contra él y lo derribaron a tierra.

Perecieron el piloto, que era oficial, y el observador.

El hecho ha producido gran alegría en la población.

LA GUERRA EN LA SIERRA

Seguridad y optimismo fué la característica del día de ayer en los dos frentes principales

Sólo la moral de las tropas y Milicias es bastante para alcanzar la victoria definitiva

En ningún momento hemos sido pesimistas. Nos mantenía en la idea de que el triunfo era nuestro, la justicia de la causa, primero; la moral del pueblo, después; y también, como factor importante, entraban estos mismos, con sentido negativo, referidos a los enemigos: traidores para con el pueblo, desleales para con la patria.

Nada fes contuvo al lanzarse al drama de encender una guerra civil, no en nombre de discrepancias doctrinales, sino al servicio de los más bajos egoísmos de casta. La fe en la victoria, que surgió como una llama en los primeros momentos, fué aumentando, hora a hora, hasta convertirse en esta hoguera que es la suma total de un pueblo encendido por un ideal.

La explosión del primer momento se ha ido concretando para sostener con el mismo ímpetu el afán de cada día. Ahora estamos viviendo las horas decisivas. Las más llenas de gloria. La vida ciudadana se normaliza en las ciudades con un ritmo acelerado. Cualquier observador que no tuviese conocimiento de las horas que vive España, al recorrer las calles de Madrid, no advertiría nada. Cuando se haga historia de cada episodio y se cierre el balance de los hechos realizados por el pueblo en armas, el saldo, en cuanto a generosidad, alteza de miras, moralidad y sentido de la convivencia, causará asombro. El pueblo, con las armas en la mano, no ha defendido más que aquello para lo que se les dió. Magnífica réplica a la conducta de los traidores, que volvieron contra la patria misma las armas que para su defensa les confió la patria. Esta misma moral que preside la vida ciudadana, preside la vida en las trincheras.

Cada día, después de recorrer desde la guerrilla más avanzada al refugio más seguro de la retaguardia, regresamos a la Redacción orgullosos de ser pueblo, de este gran pueblo que es ya España. Al fin, todos nos hemos fundido en un todo. Los postulados de solidaridad social no son palabras huecas, y este optimismo de todos los días culminó en el de ayer.

* * *

Al amanecer salimos de Madrid con el propósito de cruzar la provincia visitando los dos frentes. Primero, el que da a Castilla por la línea de Burgos. En los pueblos lindantes con Madrid, actividad bulliciosa. Las mujeres, en las calles, buscando el aprovisionamiento sin impaciencia ni zozobra. Los hombres, al trabajo, para mantener viva la actividad de la ciudad. Camiones de combatientes a reforzar el frente. En los campos, paz, una paz serena como la clara mañana. Cantos de trilla en las eras, donde la cosecha se va apilando, colmada la esperanza de los sembradores. La emoción dramática no se advierte hasta no llegar al escenario donde se desarrolla.

Buitrago se despierta confiado y tranquilo. Varios kilómetros carretera arriba, pechos de hombres forman una muralla infranqueable. Contra esta muralla se estrella toda la metralla que el rencor dispara. Contra su atención vigilante nada puede la astucia ni la traición.

Duelo de artillería sostenido y tenaz. El estampido de los cañones deslíe las nubes. Muy pocos tiros de fusil. Tranquilamente, entre grupos de soldados que avanzan alegres a reforzar las guerrillas, seguimos carretera adelante. El tiro de fusil es escaso. Nos encontramos con el capitán que manda el centro de la línea avanzada. En medio del camino vigila los movimientos de sus soldados y escudriña con sus gemelos el horizonte, tratando de avizorar los del enemigo. A su izquierda, nuestra línea entra en un manchón verde. Por la derecha se alarga. Al frente de este extremo, el capitán Galán.

Con la decisión y el temple característico en este militar, le vemos hacer una conversión de flanco para estrechar el cerco de la vanguardia de la columna enemiga. El efecto de la maniobra es espléndido. Casi al centro de la carretera también el enemigo, que no se deja ver en el ataque, se pone en pie en franca huída. En su alocamiento, no corre hacia atrás, sino que intenta refugiarse hacia la izquierda, donde el nutrido fuego de la vanguardia apostada en aquel sector les hace bajas vistas. Al fin, vuelven la cara y corren agazapados.

El episodio se ha desarrollado con tal rapidez y ha sido tan certero, que el fuego cesa en absoluto. La mañana recobra otra vez su absoluta serenidad. Rebaños de nubes cruzan el cielo. A nuestra espalda, muy lejos, muy lejos, el mogote rocoso del Cerro de la Miel confunde su azul con el azul del cielo.

Regresamos, lentamente, hacia Buitrago. Arriba, por encima de las nubes, hundiéndose en ellas, unos pájaros zumban medrosos. De no se sabe qué nube surge otro, que los hace desaparecer. Antes de huir intentan, sin conseguirlo, producir daños.

Los soldados van y vienen confiados, alegres, con el optimismo de la juventud, cargada de esperanzas. ¿Quién piensa en peligro alguno en una mañana en que todo el campo está estallando al beso del sol? En su puesto, atento a todo, el que debe estarlo: el general que manda la columna. Una sola pregunta y otra palabra para contestarla: «Tranquilidad».

Abandonamos este frente, plenamente satisfechos. Todo está en orden. Aunque todo se ha improvisado, todo se hace como debe hacerse. Arte de la guerra, que no es lo mismo que hacer la guerra. Arte de la guerra con un pueblo en armas contra el ejército. La único que no será improvisado en esta magnífica hazaña del pueblo es la victoria...

En este frente de la Sierra la situación está plenamente consolidada. El más riguroso de los técnicos militares nada echaría de menos.

Tranquilidad hoy. Seguridad hoy. El camino franco a la victoria, enseguida.

Después del episodio militar, el capitán, asegurada la fortaleza de su línea de vanguardia, bajó al grueso de la columna a recibir a los nuevos contingentes de milicianos dispuestos a combatir a sus órdenes. La llegada de estos contingentes de combatientes ciudadanos sirve de núcleo a una concentración importante de tropas. Los nuevos milicianos piden al capitán palabras en cuyo sentido comulgan todos. Y éste habló así:

—No es necesario—dice—que yo os dirija palabras de estímulo, porque me consta, después de veros actuar repetidas veces, que no lo necesitáis. Tampoco es necesario que haga un llamamiento a la disciplina, porque ésta es inquebrantable. Manteneros como hasta ahora, fuertes de espíritu y con esa disciplina que es base de nuestro glorioso triunfo. Me consta que procedéis de Partidos políticos y sociales, cuya base principal es ésta: disciplina.

(Elogia la valentía de todos los combatientes, y dice que por el esfuerzo coordinado de todos, la victoria final de la República, que es indiscutible, se adelantará considerablemente.)

La disciplina de vuestros Partidos hace que acatéis las órdenes de los directivos de esos Grupos políticos y sociales que vosotros mismos elegís por los procedimientos liberales y democráticos. Al venir aquí a sumar vuestro esfuerzo a las órdenes del ejército republicano y proletario decís bien claramente que estáis dispuestos a aceptar esta disciplina para el triunfo, que ya es un hecho, de la República liberal y democrática. Seguid como hasta ahora, sin desmayo, como me consta que seguiréis. Esto, unido a la disciplina y al amor a la libertad, hará que el triunfo, cada vez más cercano, se acerque aún más y más. Ejército leal a la República y al Gobierno legítimamente constituído: Con estas armas que la República nos ha dado y con nuestro entusiasmo y disciplina, abatiremos al fascismo en sus últimos reductos. ¡Viva la República!

Tranquilos, optimistas, tanto o más que ningún día, abandonamos el frente.

* * *

Cruzamos la ciudad. Y otra vez de cara a la serranía. Enfrente, el Guadarrama. Ir y venir de camionetas con milicianos y soldados.

La calma es más acentuada. La ordenación de vehículos al frente está regida ya, de suerte que se evitan estacionamientos y paradas caprichosas.

Como ayer, nuestras heroicas camaradas, después de haber dado la comida, discurren en corro lo que van a disponer para la cena. Como el día anterior, cada una discurrió preparar menú distinto, con arreglo a sus medios. Insistimos, para tranquilidad de todos, en que los medios con que cuentan ahora son: carne en abundancia, aves, patatas, judías, arroz, café, azúcar, vino y cerveza, latas de conservas de todas clases, y en cantidad realmente extraordinaria de frutas y compotas.

Como todos los días, el general está en los puestos más avanzados, y nuestra camarada, la heroína de dieciséis años, sigue con el mismo optimismo, cruzando de una guerrilla a otra y de éstas al puesto de mando, con una alegría que hace pensar que tiene sugestionados hasta a los traidores.

El tiro de fusil es bastante violento. Impotentes para conquistar las posiciones perdidas en los heroicos asaitos desde el domingo hasta el miércoles, se han filtrado por el lado izquierdo de la línea, y refugiados en los árboles hacen fuego insistente sobre la cabeza de la columna y de frente sobre la carretera. Pero este fuego es absolutamente ineficaz.

Llegamos a una de las posiciones conquistadas, donde nos cuentan cómo fué tomada al asalto por 50 milicianos y 75 soldados, mandados directamente por dos brigadas, que testimoniaron, con su sangre uno y con su vida el otro, su adhesión a la República. Fué el día en que la sangre de los oficiales se vertió con más prodigalidad.

Llega con un parte de la línea avanzada un miliciano. Forma parte de la Milicia que manda nuestro camarada Sebastián Pérez, antiguo sargento del ejército y hoy conductor de tranvía. Al frente de sus milicianos, nuestro viejo camarada estuvo en el Campamento, ante el cuartel de la Montaña, en Cercedilla, y ayer llegó a este frente, y ya está en el puesto avanzado. Este muchacho nos decía que su jefe los llevaba tan bien, los emplazaba tan bien, que estando siempre en primera línea sólo habían sufrido dos bajas.

El comandante don José Ruiz Farrona nos presenta a otro muchacho de diecinueve años. También es enlace. Viene a pedir instrucciones para las guerrillas. Se llama Manuel Gutiérrez Fernández. Antes que nada, me dice: «Soy asturiano; de Cangas de Lecea.»

Este muchacho, después de haber tomado parte a las órdenes del comandante en el asalto a la línea de posiciones enemigas, se quedó con otro grupo de milicianos y soldados en una de ellas.

Tenían una ametralladora. Un mortero enemigo causó bajas sensibles. Al pie de la máquina sólo quedó útil él. Y, sin arredrarse, si hizo cargo de aquélla y continuó disparándola. Durante la noche aprovechó los momentos de tregua para retirar los heridos hasta nuestra segunda línea, y así se mantuvo. Por la mañana subieron diez voluntarios, entre ellos un cabo de ametralladoras. La actitud del muchacho impidió que el enemigo advirtiera que la posición había quedado casi desguarnecida.

Otro héroe, el sargento José Garcaí Ruiz. Ya no se sabe en la línea de fuego cuál es su puesto ni cuál es su misión. Sirve de agente de enlace entre los mandos. Toma el mando de una guerrilla. Sube a los puestos más avanzados a retirar heridos.

* * *

Mal día el de ayer para los agoreros y para los pesimistas. Todo el frente tenía hoy un perfil de optimismo sereno, seguro. Todos, jefes y soldados, advertían hoy la eficacia de la labor realizada.

Se van a jugar lances decisivos. Pocas horas le quedan a la traición. En los valles del Guadarrama se hundirá la potencia militar del fascismo. Que no lo dude nadie.

Ha bastado adoptar medidas eficaces en la retaguardia para que la atmósfera densa advertida días pasados desaparezca.

Como en el otro frente, en el Guadarrama las tropas están donde están.

Hemos cambiado la consigna. «¡El no pasarán!» se ha convertido en «¡Los arrollaremos!» Cada corazón de los que forman el parapeto es ya un motor.

Efecto de la explosión de una bomba de la artillería enemiga

(*Foto Reportaje Proletario.*)

Dos milicianos de los que luchan en la Sierra, leyendo la prensa madrileña

(*Foto Benítez Casaux.*)

UNA BUENA ORGANIZACIÓN

Para la victoria

Los diarios hemos dicho, a cuenta de lo que representa la insurrección de los facciosos, todo cuanto cabe decir. El lector lo sabe, y por sí mismo tiene calificada la traición de los generales. Parece, pues, ocioso insistir en ese tema, que podemos reservar para una puntualización legal a los Tribunales que hayan de entender en los procesos y juicios abiertos a los insurrectos que han sido hechos prisioneros por nuestras tropas. Por nuestra cuenta renunciamos a abrumar con nuevos denuestos a los generales facciosos, considerando que todo cuanto de momento importa es vencerlos.

Cuanto nos cumple, si hemos de ser intérpretes de la nueva necesidad, es estimular a todos para que se organice del modo más rápido y perfecto la victoria. Este es el único trabajo que debe merecer nuestra atención. Partimos de un supuesto común a todos: que la victoria es indiscutible no nos ofrece duda.

Ahora bien: anhelamos que la victoria se nos entregue en el plazo más breve posible. Tenemos que tender a evitar que la lucha caiga en un punto muerto, lo que significaría una prolongación excesiva de la misma. Esta contingencia desgraciada sólo puede impedirse con una preocupación metódica y constante, enderezada a lograr una organización perfecta de todos los servicios: militares, médicos, abastecimientos, periodísticos... No se olvide que, virtualmente, todos estamos movilizados y todos, con armas distintas, hacemos la guerra. Aquellos sobre quienes recae más directamente la responsabilidad de conducirnos a la victoria deben pensar en las ventajas que se derivan de una organización sin fisuras ni ensamblajes falsos. En cuanto a los que nos debemos a sus órdenes, procederemos cuerdamente obligándonos a cumplirlas a cierra ojos. En cuanto las órdenes estén templadas por la pasión de la victoria, obedecerlas es obligatorio. Esta conducta se traducirá en ganancias y beneficios para la causa que estamos, a fuerza de heroísmo, sacando adelante.

La desorganización, recusable siempre, lo sería mucho más en los actuales momentos. Toda situación como esta nuestra es propicia al florecimiento de estrategas legos, que ya que no sepan hacer nada positivo, saben criticar. Recusemos esas críticas y guardémonos de contagiarnos con ellas. Es mucho más positivo dar cumplimiento exacto y puntual a aquellos deberes, de la naturaleza que sean, que nos estén confiados. Hay que cumplir la obligación con alegría, pensando en que alguna, aun cuando no se nos alcance, será la utilidad que proporcionemos. Con esa moral en ejercicio, nos será dado, con relativa facilidad, ordenar en todos sus detalles la victoria, que, sobre ser incuestionable, debemos buscar alcanzarla en el menor período de tiempo.

Dificultan ese logro los que no atemperan su conducta a la más perfecta normalidad; aquellos que, tomando el rábano por las hojas, proceden por su cuenta a decomisar existencias que, en caso de que necesiten ser decomisadas, deberán serlo por las autoridades, las únicas que pueden dar a lo incautado un empleo justo y conveniente.

Felizmente, esas dificultades están desapareciendo. A extinguirlas del todo se aplica la doble vigilancia de las Milicias y la autoridad. Aquellos casos aislados que se producen no tardarán en ser, además de evitados, sancionados. Sancionados severísimamente. Por interés de todos. Por interés de la victoria.

En la medida que se consigue la normalización de todas las actividades — suceso feliz que está a punto de registrarse —, sacaremos lugar para dedicarlo a preparar, sin interferencias enojosas, la organización perfecta que exige la victoria rápida que no tardaremos en conseguir.

Importante adhesión de intelectuales

Los firmantes declaramos que, ante la contienda que se está ventilando en España, estamos al lado del Gobierno, de la República y del pueblo, que con heroísmo ejemplar lucha por sus libertades.

Ramón Menéndez Pidal, Antonio Machado, Gregorio Marañón, Teófilo Hernando, Ramón Pérez de Ayala, Juan Ramón Jiménez, Gustavo Pittaluga, Juan de la Encina, Gonzalo Lafora, Pío del Río Ortega, Antonio Marichalar, José Ortega y Gasset, Ignacio Bolívar.

El jefe de la escuadra, en Guerra

El jefe de la escuadra permaneció toda la mañana en el ministerio de la Guerra, y por la tarde marchó a la Sierra para visitar a los que allí combaten.

También estuvo en el ministerio de Marina, donde conferenció con el camarada Prieto y los señores Augusto Barcia, Casares Quiroga y Blasco Garzón.

Poco después acudió el jefe de Estado mayor de la Armada, teniente de navío, que en avión ha marchado hacia el Sur.