SERVICIO HISTORICO MILITAR
ARCHIVO DE LA GUERRA DE LIBERACION
DOCUMENTACION ROJA
ARMARIO 50 | LEGAJO 211 | CARPETA 6 | DOCUMENTO 13
NUMERADO DEL 1 AL____

SERVICIO HISTORICO MILITAR
ARCHIVO DE LA GUERRA DE LIBERACION
DOCUMENTACION ROJA
ARMARIO | LEGAJO | CARPETA | DOCUMENTO

EL SOCIALISTA

PABLO IGLESIAS, FUNDADOR

ÓRGANO DEL PARTIDO SOCIALISTA OBRERO

Redacción, Administración y Talleres: Trafalgar, 31 · Madrid

Año LIII.—Núm. 8.808 | Madrid, miércoles 15 de junio de 1938 | Precio del ejemplar, 15 céntimos

La pasividad ante los crímenes presentes equivale a la complicidad en los futuros

LA VERDAD AL MORIR

Confesión simbólica de un adversario

Hace pocos días cayó prisionero, en un sector del Este, un cabo de requetés de Sangüesa. Estaba herido de suma gravedad. Se le atendió, como a todos, con solicitud y dulzura desacostumbradas en el otro campo. Se le operó en el hospital de campaña por no haber tiempo que perder. Después de una leve mejoría sintió cómo la muerte se le acercaba, sin extorsiones, sin nublarle la razón. El requeté, español, creyente, sincero, reclamó la presencia del capitán médico y le pidió perdón por haber luchado contra España, erróneamente al principio, con dudas después y, por no tener otra salida, al fin. Solicitó luego los auxilios espirituales, que le fueron concedidos, y murió en paz. He aquí una escena del drama de nuestra guerra que invita a la reflexión. Como este hombre patriota, tradicionalista, religioso, ingenuo, son el ochenta por ciento de los combatientes aborígenes del otro lado. Lo mismo le ocurre al falangista. Lo mismo a los oficiales y soldados y aun a algunos jefes que iniciaron la sublevación en nombre de un ideal de patria equivocado. Fueron a una guerra civil bajo los pliegues de una bandera que reputaron símbolo de la hispanidad auténtica. Su educación, producto de un medio viciado, les hizo creer que la tricolor era exótica. Más todavía: la propaganda de las castas privilegiadas — el plutócrata, el alto clero materialista y el generalato resentido — ha sido capaz de afirmarlos en la idea de que nuestra República se convertiría en una sucursal de Rusia. De aquí el apelativo de «rojos» que nos han venido aplicando a cuantos defendemos la legalidad. En estos dos años de guerra, el Guadalquivir ha llevado mucha agua al Atlántico y el Ebro al Mediterráneo; se ha vertido demasiada sangre en nuestras campiñas y poblados, y han ocurrido cosas extraordinarias en esta venerable piel de toro, en «todo» el territorio de la Madre España. Ya no hay confusión. Los días, las semanas, los meses y, ya casi, los años han proyectado torrentes de luz para que ningún español pueda llamarse a engaño.

La verdad se ha impuesto dentro y fuera de nuestra patria. Fuera, podrán disimularla según sus conveniencias o disconveniencias. No les duele lo que aquí pasa. Dentro, no. Dentro, si no es un malvado monstruoso, nadie tiene derecho a mostrarse indiferente. Y la verdad, en sus términos más sencillos y evidentes, se desdobla en estas afirmaciones: 1.ª En la España leal sólo luchan españoles; y, si existen extranjeros, son tan pocos, que nada representan ni influyen en la vida nacional. En la España invadida, los combatientes españoles están eclipsados por los extranjeros y relegados a segundo plano en todas las manifestaciones de la convivencia social. 2.ª En la España leal, los marxistas, los llamados rojos, son una minoría, y por serlo y por convicción, nunca pensaron implantar de golpe su programa, sino defender, con los republicanos, vascos e individualistas ácratas, la Constitución resumida en los trece puntos que hace poco formuló el Gobierno. 3.ª En el territorio leal se da la vida por defender la independencia de España. En la otra, se aguanta a los invasores y se les ayuda a perderla. 4.ª En la España leal nos duelen las víctimas de todos los españoles y la destrucción de sus ciudades y riquezas, porque somos españoles. Por eso nos abstenemos de bombardear las poblaciones del campo enemigo. Desde la España invadida se mata a nuestros niños y mujeres y se destruyen ciudades, porque los causantes son extranjeros. 5.ª En la España «nacionalista» no pintan los nacionales; en la nuestra, nos dejamos matar por la nación, por la patria, por la ley, por la independencia, por la libertad, por nuestras generaciones pasadas, presentes y futuras.

Esta es la gran verdad—las grandes verdades—que el requeté moribundo confesó, al pedir perdón, cuando no lo necesitaba. Esta gran verdad la ven todas las tropas indígenas de los jefes traidores, algunos de los cuales la publican en alta voz. Esta verdad será la levadura que convierta en encarnizados enemigos de Franco, de italianos y alemanes, al ochenta por ciento de los combatientes del otro lado y al noventa por ciento de la población civil. ¿Quién quedará en pie para sostener la infamia de los insurrectos? Una docena de generales irredimibles, apoyados en su biológico instinto de conservación; unos millonarios sin patria y un clero anticristiano. La España auténtica (aquélla y ésta) será inmortal e invencible. Por eso no nos ahogan los avances que hasta ahora han logrado las granadas extranjeras y los que puedan lograr. Al fin, vencerá España, como venció siempre. Y España no está representada por Franco, Mussolini, Hitler, Chamberlain, etc. La verdadera España es la nuestra, la que defendemos nosotros y defenderán pronto todos los españoles sinceros de allende y aquende las trincheras, la que representa el Gobierno republicano.

AVIACION «NACIONALISTA»

Los pilotos alemanes e italianos suman más del doble que los españoles

BARCELONA, 14.—Según datos facilitados por el Ministerio de Defensa Nacional, los aviadores hechos prisioneros por el Ejército popular desde el comienzo de la guerra son los siguientes:

Año 1936: Italianos, 3; españoles, 11. Total, 14.

Año 1937: Italianos, 24; alemanes, 36; españoles, 27. Total, 87.

Año 1938 (enero y febrero): Italianos, 2; alemanes, 1; españoles, 4. (Marzo a mayo): Italianos, 31; alemanes, 13; españoles, 2.

Totales: Italianos, 60; alemanes, 50; españoles, 44.

En estas cifras no se incluyen los tres italianos y un alemán capturados durante la primera semana de junio de 1938. (Febus.)

Trabajadores: Propagad y leed
EL SOCIALISTA

Chamberlain reconoce que los ataques a barcos ingleses son premeditados, pero renuncia a repelerlos por no disgustar a sus buenos amigos de Berlín y Roma

LONDRES, 14.—Los periódicos se preguntan si Chamberlain, en su declaración de esta tarde, adoptará una actitud enérgica para poner término a los bombardeos de barcos ingleses.

El «Daily Herald» dice que Halifax ha sometido a Chamberlain una consulta de París, respecto a la cual el primer ministro ha opinado que no puede recomendar una acción que coloque al país en una situación incómoda.

Vernon Bartle dice en «News Chronicle» que Chamberlain confirmará su reciente declaración acerca de la actitud de su Gobierno para la defensa de los intereses británicos.—(Fabra.)

«DEJAR IMPUNE EL CRIMEN DE HOY ES INSTIGAR AL CRIMEN DE MAÑANA», DICE «L'HUMANITE»

PARIS, 14.—Hablando de la no intervención, «Le Petit Parisien» dice: «Chamberlain y Halifax creen que en esta semana hay que llegar a un acuerdo sobre el plan inglés de retirada de voluntarios. Los rebeldes españoles no podrán permitirse el bombardear sin distinción todos los navíos que abastecen a los gubernamentales. Habrá observadores en todos los puertos que señalarán las violaciones del Derecho internacional.»

«L'Humanité» escribe: «Dejar impune los crímenes de hoy equivale a alentar a los criminales a preparar otros para mañana. La opinión inglesa comprende bien la responsabilidad de su Gobierno, y por ello la oposición exige a Chamberlain que haga hoy una declaración oficial sobre sus intenciones.»

«Le Figaro» declara: «El desarrollo de la actual situación es interesantísimo. Asistimos a una potente evolución del partido conservador. La fuerza creciente del ala izquierda del mismo deja sentir cada vez más su peso. No se trata de un complot, sino de un movimiento de opinión muy fuerte.»—(Fabra.)

UNA POLITICA SIN PRECEDENTE ALGUNO EN LA HISTORIA DE INGLATERRA

LONDRES, 14.—Esta tarde, como estaba anunciado, el jefe de la oposición laborista, camarada Attlee, preguntó al jefe del Gobierno qué medidas pensaba adoptar para poner fin a los bombardeos de los aviones facciosos contra los barcos británicos en aguas españolas.

Chamberlain le contestó diciendo que se habían hecho dos proposiciones en tal sentido. Una de ellas, referente a la creación de zonas de seguridad en ciertos puertos para los barcos mercantes, y que este asunto está siendo estudiado, a pesar de las dificultades con que se tropieza.

La otra era más bien una proposición de los cabecillas de Burgos sobre la designación de ciertos puertos gubernamentales, situados fuera de la zona de hostilidades, para los barcos mercantes.

El jefe del Gobierno agregó que, exceptuando estas proposiciones, una detallada encuesta ha demostrado al Gobierno que si el país no está dispuesto a tomar parte activa en las hostilidades es imposible garantizar la protección eficaz de los navíos que crucen por aguas territoriales de zona de guerra.

«El Gobierno — dijo — estima que no hay base para recomendar tal acción, cuyo resultado podría ser la ampliación del conflicto más allá de los límites actuales. Por lo tanto, hay que repetir las advertencias a la Marina mercante de que los navíos estarán protegidos en alta mar; pero obrarán por su cuenta y riesgo cuando entren en puertos españoles. Sin embargo, es preciso que estos ataques no continúen, y se estudian las posibles soluciones.»

Chamberlain recordó que desde el 11 de mayo han sido atacados veintidós barcos ingleses en los puertos españoles; habiendo resultado once de ellos hundidos o muy averiados. Dijo que estos ataques parecían frecuentemente premeditados.

Precisó también el jefe del Gobierno que éste había estudiado diversas formas de represalias; pero, teniendo en cuenta el criterio de los consejeros, no está dispuesto a emprenderlas, porque representan las desventajas inherentes, y tal vez no lograsen el objeto propuesto.

El mayor Attlee indicó seguidamente que, además de al faccioso Franco, debería llamarse la atención de los Gobiernos que le faciliten aviones

Chamberlain respondió que hay que suponer a Franco responsable de los actos agresivos de las fuerzas que están bajo su mando.

El jefe laborista insistió preguntando si no sería posible permitir al Gobierno español importar cañones antiaéreos para proteger a los navíos británicos y a las mujeres y niños, víctimas de los aviones fascistas.

Contestó Chamberlain diciendo que el suministro de cañones, aun puramente defensivos, parecería contrario a la política de no intervención que mantiene el Gobierno británico. — (Fabra.)

LA DEFENSA ANTIAEREA DE LONDRES

LONDRES, 14.—Contestando a una pregunta que le fué formulada esta tarde en los Comunes, el ministro de la Guerra declaró que se concederá prioridad para la ejecución de los pedidos de cañones antiaéreos ultramodernos sobre otro cualquier tipo de cañones. Expuso los progresos realizados en la defensa antiaérea, diciendo que la primera división ha pasado de 12.000 hombres que tenía el primer año, a 20.000 con que cuenta en la actualidad, y la segunda división, de 8.000 a 19.000. — (Fabra.)

VACILA OTRA VEZ LA LLAMADA NEUTRALIDAD DE LOS EE. UU.

NUEVA YORK, 14.—Según se asegura en los círculos españoles afectos al Gobierno republicano residentes en esta capital, durante una reunión celebrada en Wáshington por el Comité Ejecutivo del Senado y el Comité de Relaciones Exteriores, volvió a tratarse de la resolución presentada por el senador Nye sobre que sea levantado el embargo de armas con destino a la República Española, cuestión que fué mantenida en aquella reunión por míster Bothwell, después de una consulta, hecha en forma muy vigorosa, a la Administración.

Las mismas fuentes citadas informan que en «esta sesión se ha expuesto la posibilidad de que el presidente Roosevelt se muestre favorable al levantamiento de dicho embargo. Hemos percibido en la mayoría del Senado cómo en pocos días ha aumentado este sentimiento favorable a dicha acción. De aquí nuestro gran optimismo».

Por otra parte, se dice que el Gobierno republicano ha reproducido su protesta contra el mantenimiento del embargo sobre las armas a él destinadas, lo que considera poco amistoso para las buenas relaciones que existen entre los dos países. Además, lo estima como una situación embarazosa para el departamento de Estado.—(United Press.)

REUNION DEL GOBIERNO FRANCES

PARIS, 14.—A las diez se reunieron en el Elíseo los ministros, bajo la presidencia del jefe del Estado.

El Consejo de Ministros aprobó el conjunto de los decretos-leyes sobre defensa nacional, saneamiento financiero, protección al ahorro y desarrollo de la actividad económica.

Los primeros se refieren al refuerzo y aumento de los cuadros y efectivos del Ejército del aire por el motivo de las necesidades del plan de modernización y aumento de material, así como el desarrollo de la Flota petrolífera francesa.

El ministro de Negocios Extranjeros informó de la situación exterior, y el del Aire lo hizo detenidamente al Consejo sobre las fabricaciones auronáuticas, dando cuenta de la fabricación en serie de los primeros aparatos modernos, prevista en mayo.

Dijo que una escuadrilla de estos aparatos participará en el desfile aéreo en honor de los reyes de Inglaterra. Terminó diciendo que todo hacía esperar que el plan previsto se llevaría a la práctica como se había calculado. — (Fabra.)

PAZ EN CHECOSLOVAQUIA, LA CLARA LECCION QUE NO SE QUIERE APRENDER

PARIS, 14.—Madame Tabouis comenta en «L'Oeuvre» las elecciones checas, y dice: «Reina en Praga el optimismo. El miércoles comienzan las negociaciones con Henlein; pero antes comenzarán con los socialistas y con los socialistas-nacionales. El Gobierno checo cuenta con grandes probabilidades.» — (Fabra.)

AL REGRESO DE ROYAN

TESTIMONIO DE LAMONEDA SOBRE LA ACTITUD PRESENTE DE LOS SOCIALISTAS FRANCESES

BARCELONA, 14.—Regresó de Francia, donde ha participado en las tareas del Congreso del Partido Socialista Francés, en Royán, el secretario del Partido Socialista Obrero Español, Ramón Lamoneda, el cual ha hecho las siguientes declaraciones:

—Era infantil creer que cualquier acontecimiento trascendental en España estaría rodeado de la indiferencia de Europa, especialmente de los países vecinos. Del resultado de la contienda están pendientes casi todos los demás, con apasionamiento más o menos acusado. Por eso se explica que los partidos y organizaciones y ciertas personalidades sigan con interés nuestros problemas y realicen frecuentemente visitas a España. Nuestro Partido ha mantenido estrecho contacto con los Partidos Socialistas y con las Internacionales, defendiendo el criterio de que los proletarios de todo el mundo, sin distinción de tendencias, concierten su acción en defensa de la democracia amenazada por el fascismo.

Al Congreso del Partido Francés celebrado en Marsella en junio de 1937 asistimos González Peña y yo. Ya entonces se especulaba con nuestra derrota o con un arreglo cualquiera. Los franceses, al despedirnos, lo hicieron con emoción, como si fuéramos viajeros de una expedición sin regreso. Hemos asistido también al de este año para ratificarles, como entonces, nuestra fe y para comprobar que la de ellos se robustece, como su propio Partido, el más fuerte y representativo de Francia, que en las elecciones cantonales de octubre alcanzó el 21,32 por 100, cifra no igualada por ninguno, ha aumentado el número de afiliados y tiene 97 periódicos socialistas y 27 dirigidos por socialistas. Emplea en propaganda tres millones de francos.

Los últimos acontecimientos han hecho que Francia concentrara su atención en este Congreso, fijándose en tres de sus cuestiones: disciplina interna, política interior y política internacional. El pleito suscitado por los dirigentes de la Federación del Sena lo afrontó el Congreso enérgicamente. La llamada izquierda revolucionaria de Pivert presentó con todo oportunismo la concepción ortodoxa de clase contra clase, y ha quedado en trance de sometimiento o expulsión.

Nadie presagiaba un cambio de política en la postura del Gobierno Daladier, habida cuenta de que el fenómeno de una crisis padeciese clima tan delicado como el que vive Francia. La dirección del Partido seguirá el apoyo según exijan las circunstancias. La cuestión internacional se abordaba en momentos de gran inquietud. Una y otra vez la aviación italo-alemana hacía incursiones en territorio francés. Buques franceses e ingleses eran hundidos en el Mediterráneo. Los diputados del Alto y Bajo Pirineo acababan de formular enérgicas protestas contra los bombardeos de su territorio y contra las salvajes matanzas en ciudades abiertas. Ello hizo que Blum examinase el problema urgente, y profundamente, y llegase a aceptar en sus conclusiones, entre grandes aplausos del Congreso, que los hechos estaban autorizando a Francia a recobrar su libertad de acción, hacer honor a sus compromisos y que, devota a un ideal de paz, sabrá defender la independencia de su país.

Conviene subrayar que se ratificó el acuerdo del Congreso de Marsella, que reconoce que la política de no intervención no había dado el resultado previsto por sus iniciadores; y el Partido, asociándose a las decisiones de la I. O. S. y de la F. S. I., reclama el derecho para España de proveerse de armas. Exige también de los ministros socialistas oponerse en el seno del Gobierno al reconocimiento de la beligerancia a los rebeldes. El problema debe estudiarse en el marco de la Sociedad de Naciones.

Finalmente expresa su solidaridad con los heroicos combatientes de la República por la libertad de todos.

Lamoneda ha terminado diciendo que regresa satisfecho del Congreso, aunque lamenta que nuestra verdad haya necesitado tanta sagre para abrirse paso. — (Febus.)

¡ECONOMIZAD GASOLINA!

La gasolina es para la guerra lo que la sangre para el organismo. Es uno de los elementos más poderosos para luchar en tierra, mar y aire contra los enemigos de España. Bien lo sabe la aviación teutona e italiana al buscar con ansia nuestros depósitos. Gastar en balde un litro de gasolina es peor para la marcha de la guerra que entregar al invasor un metro de terreno no estratégico. El que por capricho, vanidad o prurito de comodidad excesiva quema gasolina, se comporta, consciente o inconscientemente, como un fascista. Quien, por su cometido, necesita y tiene coche oficial, utilícelo lo menos posible. De este modo hará antifascistas al «Metro» y al tranvía. Los mecánicos deben gastar la gasolina con la misma intención y economía con que se otorga la sangre propia a un herido de guerra. Los responsables de depósitos de gasolina deben comprender que los litros que salen son tan importantes como los fusiles, las ametralladoras, las granadas... Cuidado con malgastarla, con ceder ni un dedal a amigos, parientes, etc. ... Releamos el decreto del 3 de noviembre de 1937 sobre el consumo de gasolina. El buen antifascista se fija en todos los pormenores que benefician o perjudican nuestra lucha por la independencia y la legalidad españolas.

PACTO EN LA SOMBRA

Pasividad equivalente a complicidad

Ya hemos insinuado varias veces nuestra sospecha de que tras el Pacto anglo-italiano se esconde una confabulación de los reaccionarios ingleses y el «duce» para tratar de resolver el conflicto español en algún sentido antidemocrático. La confabulación comenzaría mucho antes de que se hablara del Pacto. La comunidad de intereses entre los elementos ultraconservadores de la Gran Bretaña y Mussolini hizo posibles todas las monstruosidades con que ha desacreditado a la Civilización europea el Comité de no intervención, y exigiría la celebración del Pacto, sin fijarse mucho en los sacrificios de derechos y de decoro que el Convenio le impusiera al pueblo inglés. Con mucha más razón tendría que vislumbrarse aquella confabulación después de firmado el Pacto, ya que, una vez puestos de acuerdo los altos intereses contratantes en lo referente a cuestiones escabrosas, les sería más fácil cooperar, abierta o solapadamente, en todo lo demás, inclusive, por supuesto, el plan de resolver reaccionariamente el problema español. En efecto, cada vez que se presenta una oportunidad para hacer justicia a la República Española — y no son pocas las oportunidades que cada día se ofrecen — se nos dan nuevos motivos para creer que ciertos estadistas, que, por la representación democrática que ostentan — o que detentan —, están obligados, por lo menos, a manifestar simpatía hacia las democracias agredidas caprichosamente por los Ejércitos totalitarios, son cómplices de los dictadores que las atacan.

Por centésima vez tendríamos que hacer un resumen de la historia de nuestra campaña con el objeto de demostrar aquella complicidad que, desde el primer momento, ha permitido que entrasen para el enemigo toda clase de elementos de guerra (inclusive vendiéndoselos por conducto de Alemania, Italia y Portugal), mientras que a nosotros se nos ha querido dejar inermes a fin de abreviar el aniquilamiento de la República. Aquellos mismos cómplices son los que convirtieron al Comité de no intervención en una agencia que impidiese, sí, la intervención, pero sólo a los que pretendían que salieran de España los interventores. Los mismos cómplices de los totalitarios volvieron del revés la Sociedad de Naciones para favorecer a los que agredían y hundir a quien, según la misión original del organismo ginebrino, había que proteger. Y son otra vez los mismos los que, desoyendo el clamor del mundo, de su propio pueblo, de importantes sectores de su propio partido, no hacen nada práctico para impedir que sus compatriotas sean asesinados por los aviones totalitarios, que las ciudades abiertas sigan siendo bombardeadas; porque tendrán compromisos con Mussolini que les impidan oponerse a tales horrores. La complicidad parece ser absoluta.

Por eso, aunque aplaudimos y agradecemos la iniciativa de los conspicuos personajes británicos que acaban de sugerir que el Comité de no intervención declare el envío de armas antiaéreas compatible con la no intervención, no creemos que la idea tenga mayor trascendencia que la de dar ocasión a una nueva prueba de la complicidad de los aludidos elementos reaccionarios en cuantos atropellos perpetran los totalitarios en España.

Si los reaccionarios ingleses estuviesen libres de todo compromiso con Mussolini, no habría razón para que en España no den un solo paso en contra de los crímenes totalitarios después de la eficaz diligencia con que se obró en Alemania apenas Hitler insinuó su gesto amenazador contra Checoslovaquia. Allí, el día 22 de mayo, Von Ribbentropp tuvo a bien advertir al embajador inglés que el Reich procedería en el asunto de los sudetes como estimara conveniente, sin preocuparse de lo que Francia pretendiera hacer. Enseguida circuló la noticia de que el Gobierno de Berlín movilizaría cuatro quintas. A las pocas horas, el representante de S. M. Británica pidió a la Cancillería germana vagones para que saliera del país el personal de la Embajada, ya que la Gran Bretaña tenía que cumplir sus compromisos con Francia. No se necesitó más para que Hitler echara marcha atrás. En cambio, aquí, desde el 18 de julio del 36 a la fecha, otros misteriosos compromisos de los reaccionarios británicos han impedido, no sólo que Francia cumpliera los suyos respecto de nosotros, sino hasta exigir respeto para la bandera del Reino Unido y para las vidas supuestamente amparadas por ella. ¿Cómo, pues, hemos de esperar que aquellos reaccionarios nos hagan justicia a nosotros, o que den un paso para impedir los bombardeos de nuestras poblaciones civiles?

EL «BLUFF» SUDETE

Henlein invita a sus mesnadas a seguir fraguando provocaciones

PRAGA, 14.—Celebradas las elecciones, Henlein ha dirigido a sus partidarios un llamamiento invitándoles a proseguir la lucha por el triunfo de sus reivindicaciones.

Dice que nunca han sido los momentos tan decisivos como en la actualidad.—(Fabra.)

FEMINISMO NORUEGO

Las mujeres podrán desempeñar ciertos cargos eclesiásticos

OSLO, 14.—La Cámara de Diputados ha aprobado, por 60 votos contra 43, una ley autorizando al Gobierno a equiparar a las mujeres a los hombres para todos los puestos de la administración pública y de algunos de la iglesia.

Los círculos religiosos han formulado protestas contra esta ley, que de ser aprobada por la Alta Cámara entrará en vigor inmediatamente.—(Fabra.)

SUSCRIPCIONES:
Madrid, un mes..... 3,50 ptas.
Provincias, trimestre.... 10,50 »
25 ejemplares, 2,75 ptas.

EL SOCIALISTA

PUBLICIDAD:
Pídanse tarifas a la Administración
Apartado de Correos 10.036

PARTE DEL MINISTERIO DE DEFENSA

SE COMBATE CON EXTREMADA VIOLENCIA EN EL SECTOR DE CASTELLON DE LA PLANA

Parte oficial radiado a las veinticuatro horas:

«EJERCITO DE TIERRA.—ESTE.—El enemigo atacó con extraordinaria intensidad todas nuestras posiciones del Pirineo aragonés, siendo rotundamente rechazado, después de sufrir duro castigo.

En los demás sectores, sin novedad.

LEVANTE.—En el sector de Puebla de Valverde, dos batallones facciosos, apoyados por 12 trimotores y 30 cazas e intenso fuego de artillería, atacaron Loma Belamoro, siendo rechazados. Fracasaron dos ataques a la citada posición. Los rebeldes modificaron la dirección de su intento, logrando ocuparla, a costa de una enorme cantidad de bajas.

El enemigo presionó fuertemente en el sector de Castellón de la Plana, donde se combate con heroísmo.

ANDALUCIA.—Fué rechazado un intento de golpe de mano faccioso a nuestras posiciones de la cota 420, situada en el sector de Porcuna.

En los demás frentes, sin noticias de interés.»

PARTE DE AVIACION

Nuevos triunfos de nuestros pilotos. — Los facciosos atacan e incendian el vapor francés "Brisbane"

«Nuestros aviones efectuaron servicios de bombardeo y ametrallamiento, muy eficaces, en los sectores del frente de Levante. Entablaron combate con aviones enemigos, logrando derribar un trimotor Heinkel-111 y tres Messerschmitt. Nosotros perdimos dos cazas, cuyos pilotos se arrojaron en paracaídas, resultando levemente heridos.

A las 17,25 horas de ayer, 38 aparatos de bombardeo y 14 cazas, procedentes del mar, arrojaron más de 350 bombas sobre Sagunto y sus alrededores. La agresión no produjo víctimas ni daños de consideración.

A las 23,20, un hidro faccioso voló sobre Denia, que agredió al mercante francés "Brisbane", al que alcanzaron dos bombas, que lo incendiaron.

Varios aparatos enemigos bombardearon la zona portuaria de Valencia. Casi todos los explosivos cayeron en el mar. Los restantes no ocasionaron víctimas ni daños de consideración.

A la 1,45 de hoy, un aparato rebelde intentó volar sobre Barcelona. El fuego de nuestros antiaéreos le obligó a cambiar de rumbo, arrojando en su huída varias bombas, que no ocasionaron daños, cerca de Mongat.»

Inspección de Industrias Químico - Farmacéuticas

Se hace saber a todo almacenista de productos químico-farmacéuticos, drogas, plantas medicinales, etc., así como droguetos, herboristas, fabricantes de algodón, apósitos e instrumentos de cura, y a todos, en fin, los que vendan lo mismo al detall que en partidas, la obligación que tienen de presentar relación jurada de sus existencias, con los precios de adquisición y venta al público, en el plazo de cinco días, a contar desde esta fecha, y en la Delegación de la Inspección General de Industrias Químico-Farmacéuticas, Ministerio de Sanidad, calle de Fernando el Santo, 22; siendo rigurosamente sancionados los contraventores.

Madrid, 10 de junio de 1938.

Agrupación Socialista Madrileña

Se ruega a todas las afiliadas a la Agrupación Socialista Madrileña que quieran evacuar a sus hijos al extranjero pasen por esta Secretaría Femenina (Castellana, 43), de cuatro a seis de la tarde, para informarse.

Grupos Sindicales Socialistas

El de Trabajadores de Espectáculos Públicos.—Se pone en conocimiento de todos los afiliados a este Grupo que mañana, jueves, se celebrará asamblea general extraordinaria (continuación de la anterior), a las diez de la mañana, en Francisco Giner, número 8.

EXAMENES

Mañana jueves, 16 de los corrientes, a las cinco y media de la tarde, darán comienzo en la Facultad de Medicina los exámenes de los alumnos que han seguido los cursillos para auxiliares técnicos de laboratorio clínico de primera y segunda clase.

Las respectivas papeletas podrán ser recogidas por los interesados todos los días laborables, de once a doce de la mañana, en la Secretaría de dicha Facultad.

Me gusta ver el cielo
rojizo como un horno,
y mil rayos en torno
que impidan ver el sol.
Pues yo, sin ser valiente,
de todo me sonrío
teniendo al lado mío
un vaso de ZUMOL.

Zumol, Zumol y Zumol.
SOLO EN BARFLOR

APARATO DIGESTIVO
El Dr. Modesto González Fernández recibe sus enfermos y los del Dr. Ramón Yagüe (durante su ausencia) en su domicilio, Claudio Coello, 56, 1.º, desde las 6 de la tarde y pidiendo hora. Teléfono 52555.

DESEO PISO
céntrico, amplio. APARTADO 6.004

MAQUINAS COSER COMPRA-VENTA
Reparaciones. Hortaleza, 43. Tel. 23673.

CASA YUSTAS
GORRAS, SOMBREROS Y BOINAS
Plaza Mayor, 30 Fuencarral, 158
MADRID Teléfono 35242

COMPAÑEROS: Ingresad en la
ASOCIACION OFICIAL DE VECINOS - INQUILINOS DE MADRID
Cuota mensual, 60 céntimos.
Hernán Cortés, 13. T. 20321.

La introducción de despojos y carnes foráneas

Para evitar posibles perjuicios a los introductores de carnes y despojos con destino al consumo de esta capital, se hace saber que por las oficinas municipales no se efectuará el aforo y se procederá al decomiso de todas las que intenten introducirse sin la debida autorización de la Consejería de Abastecimientos de Madrid.

Agrupación Profesional de Periodistas

El próximo domingo, 19 de los corrientes, se celebrarán elecciones para cubrir los cargos vacantes de vicepresidente, tesorero, secretario de actas y un vocal. La votación se efectuará de diez de la mañana a una en punto de la tarde; instalándose la mesa electoral en la Clínica del Palacio de la Prensa.

CONVOCATORIAS Y AVISOS

Sindicato de Artes Blancas (Sección Churreros).—Se pone en conocimiento de todos los afiliados a esta Sección que deben pasar por Secretaría durante los días 16, 17, 18, 19 y 20 del mes corriente, para hacer efectivas las cuotas no pagadas. Pasado dicho plazo, se verán privados de todos sus derechos como afiliados.

Sociedad Sindical de Serenos.—Se convoca a todos los compañeros de esta Sociedad para la junta general que se celebrará mañana, jueves.

Se ruega la más puntual asistencia, por tratarse de nombramiento de cargos.

Sindicato Metalúrgico de Madrid El Baluarte.—Se convoca a todos los compañeros afiliados que se encuentren parados y que tengan más de veinte años para que se pasen por la Comisión de Bolsa de Trabajo (Victoria, 1), de diez de la mañana a una de la tarde.

Sociedad de Oficios Varios del Puente de Vallecas.—Esta Sociedad celebrará junta general extraordinaria el domingo, 19, a las nueve de la mañana.

Dependientes de Espectáculos Públicos (Acomodadores y Similares).—Para dar el debido cumplimiento al acuerdo de la última junta general, sobre subsidio a los compañeros movilizados que ganen menos de 15 pesetas, se ruega a todos los que se hallen en estas condiciones, o sus familiares, se pasen por la Secretaría administrativa de esta Asociación (Jorge Juan, 5), de cinco a ocho de la tarde, en el plazo más breve posible.

Sesenta y una Brigada mixta

COMISION LIQUIDADORA

Para general conocimiento, se advierte que hasta el día 20 del presente mes de junio queda prorrogado, por última vez, el plazo que se señaló para que los interesados puedan percibir sus haberes devengados el mes de marzo del corriente año en la expresada Brigada.

Para ello, y en reclamación de certificaciones básicas por desaparecidos y muertos, habrá que dirigirse a Francisco García Lavid, Lista de Correos, Barcelona.

INSTITUTO NACIONAL LOPE DE VEGA

Exámenes de ingreso

Durate la primera quincena de julio próximo se celebrarán los exámenes de ingreso en los estudios del Bachillerato de aquellos alumnos que reunan alguna de las circunstancias siguientes:

a) Ser alumnos de escuelas nacionales, municipales o provinciales, proponerlos sus maestros y tener cumplidos diez años de edad.

b) Serlo de escuelas sostenidas por organizaciones políticas y sindicales antifascistas; también a propuesta de sus maestros y que tengan cumplida la misma edad.

c) No estar actualmente matriculado en ninguna de las escuelas mencionadas y hallarse comprendida su edad entre los diez y catorce años.

La presentación de instancias tendrá efecto en el Instituto Lope de Vega, finalizando el plazo a la una de la tarde del día 30 del mes actual. La formalización de matrículas se efectuará desde el momento en que la Comisión seleccionadora haga las concesiones hasta el día del expresado mes de julio que oportunamente se señale.

Los requisitos y documentos exigibles, así como los derechos a satisfacer, se hallan contenidos en el anuncio expuesto al público en el Ministerio de Instrucción Pública y Sanidad y en los Institutos Lope de Vega (Manuel Silvela, 4), Lagasca (Cartagena, 151) y Pérez Galdós (San Mateo, 5).

Carabineros, Asalto
Ingresad en Aviación, preparándoos, oralmente o por correspondencia, en Alcalá, número 124. Madrid.

Cooperativa Socialista Madrileña

Se ruega a los socios cooperadores que tienen pedido su ingreso y que desean comprar en la nueva sucursal, próxima a inaugurarse, en la calle de Augusto Figueroa, número 31, esquina a Barbieri, pueden pasar por la Casa Central (Libertad, 34) todos los días, desde las ocho a las catorce horas, para acoplar las cartillas de abastecimiento y entregarles el número correspondiente a las mismas, como indican las disposiciones de Abastos.

A la vez ponemos en conocimiento de todos los compañeros afiliados al Círculo Socialista del Pacífico pasen por dicho Círculo todos los días, de cuatro a nueve de la tarde, para tomar nota de los compañeros inscritos para la sucursal que ha de abrirse en dicha barriada obrera por esta Cooperativa.

MUERTE DE UN VIEJO LUCHADOR

JOSE MORALES ROBLES

Víctima de una afección cardíaca ha fallecido el ex alcalde socialista de Jaén y ex diputado de las Constituyentes José Morales Robles, al que nos unían viejos vínculos de amistad.

Morales era un valor representativo del Socialismo español. Desde muy joven, afiliado a la Federación Gráfica, y siempre en contacto con Pablo Iglesias hasta la muerte del Abuelo, al que acompañó en sus campañas por Andalucía, laboró sin descanso y con gran entusiasmo por la causa de los trabajadores.

Si es Jaén, desde hace veinte años, uno de los baluartes más sólidos del Partido Socialista y de la Unión General de Trabajadores de España, como ha recordado el camarada González Peña a raíz de su reciente viaje por Andalucía, a la constancia de Morales en su propaganda y actuación, sobre todo a la ejemplaridad de su conducta, que llegó a adquirir caracteres de institución, se debe esto en gran parte.

Las conquistas sociales y políticas del proletariado jaenés, que ha estado siempre a la cabeza del proletariado andaluz, tuvieron en Morales a uno de sus principales propulsores.

Sin embargo—un mérito más entre muchos—, Morales era hombre callado y modesto. Su actuación, tan fecunda para la causa, fué de tonos sencillos y naturales. En esto precisamente radicaba el gran predicamento que alcanzó en la clase obrera y la confianza y el cariño, nunca desmentidos, con que ésta seguía sus inspiraciones y consejos.

Fué, en fin, un verdadero discípulo de Pablo Iglesias.

A la viuda y hermana del finado, así como al proletariado jaenés, significamos nuestro pésame por esta desgracia.

Federación Española de Artes Blancas Alimenticias

El día 7 del actual se reunió el Comité de la Federación Española de Artes Blancas Alimenticias.

Después de ser aprobadas las actas anteriores, la Secretaría dió cuenta de los giros recibidos, así como de la correspondencia tramitada. Se aprobaron varios ingresos de Secciones, dándose por enterado el Comité de las bajas de otras con carácter circunstancial.

Se dió trámite, entre otros asuntos, a una petición de Molineros de Ubeda (Jaén) y a la circular número 18, referente a la capacitación de la mujer y su puesto dentro de las Secciones de la Federación; levantándose la sesión a las ocho de la tarde.

TEATROS Y CINES

(Industria intervenida por el Estado)

PARA HOY

TEATROS

IDEAL.—5,30: La Dolorosa y La del manojo de rosas (un cartel insuperable).

A las 6,30

ASCASO.—Sor mis amores reales (clamoroso éxito).
BARRAL.—Las flores (hermanos Quintero. Ultimas representaciones).
COMEDIA.—¡Cuidado con la Paca! (el éxito cómico de la temporada).
CHUECA.—La educación de los padres (dos horas de risa).
ESLAVA.—Yo quiero ser vedette (clamoroso éxito de risa).
ESPAÑOL.—Electra (de Galdós; gran éxito).
FUENCARRAL.—La chula de Pontevedra (el mayor éxito de risa).
GARCIA LORCA.—Pide por esa boca (superrevista excepcional).
JOAQUIN DICENTA.—¡Olé con olé! (magnífica revista).

TEATRO CALDERON
HOY MIERCOLES, 15 DE JUNIO DE 1938, 6 TARDE
Homenaje despedida a todos los artistas en cartel por sus 60 días de brillante actuación en su espectáculo
VARIEDADES 1938
Plasmado en soberbios cuadros, en el que toman parte
35 artistas, 35
Interviniendo
Ramper, Pharry Sixters, Moreno?, Cepero, Lupe Rivas Cacho
ESPECTACULO APOTEOSICO

LARA.—La Atropellaplatos (graciosísima comedia).
LOPE DE VEGA.—¡Qué más da! (éxito extraordinario).
MARAVILLAS.—De la Ceca a la Meca (graciosísima revista).
MARTIN.—¡Las hay... frívolas! (la revista de las mujeres maravillosas).
PARDIÑAS.—Cartel maestro Serrano. La Dolorosa y Los Claveles.
PAVON.—Retaguardia (de Alvaro de Orriols).
PROGRESO.—Marianela (de Galdós).

TEATROS DE VARIEDADES

CALDERON.—6: Homenaje despedida a todos los artistas en cartel por sus sesenta días de éxito en su espectáculo Variedades 1938, en el que toman parte Ramper, Elisa de Landa, Guillén, María Arias, Elvira Cepella, Isabelita Mar, Juaianso, Isabelita Serrano, Lupe Rivas Cacho, Marinita, Mary Paz, Serapio Gutiérrez, Mora and Rafa, Mary Sandra, Paquita Santacruz, Cepero, Habichuela, Baby and Jhonson, Pepita Renau, Rosita Crespo, Orquesta Calderón, Moreno, Pharry Sixter's.
VARIEDADES.—4,45 y 7: Programa colosal: Manolita Rivera, Angelita España, Bella Amelia, Marivi Chacón, Mercedes Sevilla, Abelardini y Zerep, Hermelinda de Montesa, Santiago Escudero, Ruiseñor Navarro, Rosario la Cartujana, Muguet, Sepepe, Paco el Americano, Manolo de Badajoz, Orquesta Florida. ¡Viva la rumba!, por todos los artistas.
ZARZUELA.—6: (Metrópoli de las Variedades.) Anita Valle, Pilar Rubí, María Oliva, Carmen Numantini, Leonor Camacho, Araceli Corral, Petit Ballesteros, Mary Domínguez, Conchita España, Lyzán, Topete, Rafael Arcos, Lolita Granados, Negro Aquilino, Trío Hermanas Díaz, Niña de los Peines, Pastora Imperio, Antonio Pérez, Lorenzo Duque, Mujer española (canción escenificada), Canasteros de Triana (reformada), con Caracol (padre), Isabelita de Jerez y demás atracciones. Orquesta Renacimiento, dirigida por Rafael Martínez.

MAQUINA ESCRIBIR
BUENA MARCA, COMPRO A PARTICULAR. TELEFONO 66625

CINEMATOGRAFOS

BILBAO.—3,30 y 6,30: El Gran Ziegfeld (en español, por Myrna Loy, Luise Rainer, William Powell).

De 4,30 tarde a 9 noche

CALLAO.—Programa doble: La mujer triunfa y Los diablos del aire (James Cagney).
POPULAR CINEMA (San Miguel).—Programa doble: Ya sé tu número y Su última pelea (en español, por Douglas Fairbanks).

A las 5 y 7 de la tarde

ASTUR.—El refugio (por Robert Montgomery).
AVENIDA.—Flor de arrabal (Jean Harlow-Spencer Tracy; segunda semana).
BARCELO.—Bajo dos banderas (en español, Claudette Colbert-Ronald Colman; segunda semana).
CAPITOL.—Comedia trágica (genial creación de Emil Janings).
DORE.—El chico millonario (por Edie Cantor).
ENCOMIENDA.—Barreras infranqueables (Bette Davis-Paul Muni).
FIGARO (refrigerado).—El billete premiado (graciosísima) y Huérfanos del Oeste (caballista).
GENOVA.—Viva el amor (revista musical).
GOYA.—La vida empieza (Loretta Young. Una película sólo para mujeres).
LATINA.—El negro que tenía el alma blanca (Angelillo).
MONUMENTAL.—Mary Burns, fugitiva (Silvia Sidney, en español).
PADILLA.—Compás de espera (Richard Berthelmes, en español).
PALACIO DE LA MUSICA.—Una chica de provincias (Janet Gainor).
ROYALTY.—A la luz del candelabro (Elisa Laudi).
TETUAN.—Sombras trágicas.
SALAMANCA.—La casta Susana (Meg Lemonier, Raimu y Henry Garat).
TIVOLI.—Juanita (por la orquesta Rodo).

CINES DE SESION CONTINUA

De 11 a 4,30, 5 y 7 tarde

ACTUALIDADES (refrigerado).—Pasan los gitanos, Muchacho campesino, Servicio esmerado, Por la avenida del flirt, Luna importuna; Bydy en tranvía, España al día.
CALATRAVAS.—La divina gloria (Marion Davies).
CARRETAS.—Candidata a millonaria (en español, por Carole Lombard y Fred Mac Murray).
GONG.—Mademoiselle Zazá (magnífica revista).

CALLAO
Hoy, miércoles, estrenos en programa doble:
LA MUJER TRIUNFA
Y
LOS DIABLOS DEL AIRE
Formidable film de aviación, por JAMES CAGNEY

MADRID-PARIS (refrigerado).—Viviendo en la Luna (en español, Margaret Sullavan; segunda semana).

De 5 tarde a 9 noche

BELLAS ARTES.—Puerto nuevo (en español, con los mejores tangos).
BENAVENTE.—Tarzán y su compañera.
CHAMBERI.—El caballero del Folies (Maurice Chevalier).
DOS DE MAYO.—Boubele I, rey negro (George Milton) y Venganza de padre (caballista).
ELCANO.—Bozambo (en español).
FLOR.—Honduras de infierno (Robert Montgomery; en español).
HOLLYWOOD.—El triunfo de la carne (sensacional).
METROPOLITANO.—El hombre que sabía demasiado (Peter Lorre) y Tierras de discordia (caballista).
OLIMPIA.—La última noche (magnífico film soviético).
PLEYEL.—Los dioses se divierten (Henry Garat).
PRENSA.—Luisiana (Robert Young).

CINES CON FIN DE FIESTA

De 11 mañana a 9 noche

PANORAMA (refrigerado).—Ojos negros (Simone Simón). Variétés por Hermanas Mary Gloria, Luisita Espinosa y Paquita Almería.

De 5 tarde a 9 noche

DURRUTI (refrigerado).—Magnolia (Irene Dunne) y variétés por Pepita Ballesteros, Clarita Coopel, Consuelito de Málaga, Hermanos Arquero y Emilia Vez.
PROYECCIONES.—El bailarín pirata (magnífica revista en colores naturales). Variétés por Leonor Domínguez, Begoña la Bilbainita, Mary Angeles, Cruz Requena y Margarit and Francis).
RIALTO.—El sobre lacrado (en español, por Wynne Gibson). Variétés por Maruja Bravo, Teresita Osuna, Isabelita Ubarri, Mercedes Sicilia, Julita Oliver.

Círculos Socialistas

El del Norte.—Se pone en conocimiento de todas las afiliadas a este Círculo comprendidas entre los veinte a treinta y cinco años, que han de pasar por la Secretaría Femenina mañana, jueves, de seis a ocho de la tarde, para comunicarles un asunto que les interesa.

El del Este.—Por la presente se cita a todos los asociados de diecisiete años y de treinta y dos a treinta y cinco, y a todas las afiliadas de dieciocho a treinta y cinco años, durante esta semana, de siete a nueve de la tarde, para comunicarles un asunto de interés.

El de Hospital-Inclusa.—Se advierte a todas las compañeras de este Círculo y de la Agrupación Socialista Madrileña que desde el día 3 del actual ha quedado abierta la matrícula para las clases de corte y confección que el Grupo Femenino abrirá muy en breve.

Todas las compañeras que deseen asistir a dichas clases se pasarán por el domicilio del Círculo, paseo de las Delicias, número 87, los lunes, miércoles y viernes, de ocho a nueve de la tarde.

—Todos los afiliados a este Círculo que tengan hijos menores de un año, pasarán por Secretaría los días 15, 16 y 17, de seis a ocho de la tarde, para un asunto que les interesa.

COOPERATIVA SOCIALISTA MADRILEÑA
COMESTIBLES, VINOS, CALZADOS, PAPELERIA
Giro anual: 2.000.000 DE PESETAS
Oficinas y Casa central:
LIBERTAD, núm. 34
Teléfono 14033 MADRID

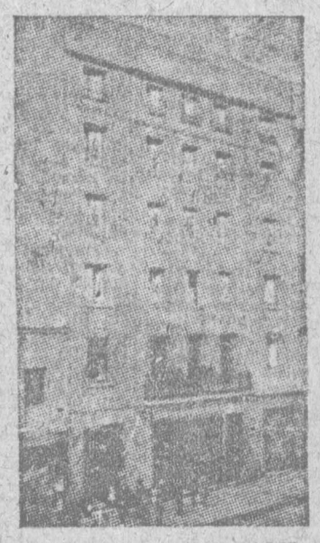

Edificio propiedad de la COOPERATIVA SOCIALISTA.—Valencia, 5.—MADRID

La Cooperativa de Consumo
es incuestionablemente capaz de asegurar con eficacia la protección de los consumidores. Por la provisión de mercancías de buena calidad a los precios más justos, ella permite al comprador liberarse económicamente. Gracias al sistema cooperatista, cada societario está interesado en la empresa común. La Cooperativa de consumo es absolutamente clasista cuando se orienta en los principios del marxismo, como acontece con la nuestra.
Propagad, pues, camaradas, nuestras instituciones donde os encontréis
Domicilio social:
Casa del Pueblo

GOBIERNO CIVIL

Los inventarios en los comercios minoristas de Uso y Vestido

El Gobierno Civil de Madrid nos ruega la difusión de la siguiente nota:

«Habiendo surgido dudas en la forma de reanudar sus operaciones comerciales las casas obligadas a realizar la declaración jurada de artículos de uso y vestido, el gobernador civil hace constar:

1.º Los comerciantes al por mayor no realizarán venta alguna a los minoristas, tanto de Madrid como de provincias, de géneros o artículos de los que hayan sido inventariados en sus declaraciones juradas; limitándose, por tanto, a la venta al detall en la forma prevenida en la orden anterior, y asimismo limitarán la venta a cada cliente en la mínima cantidad, a fin de evitar acaparamientos.

2.º Los comerciantes minoristas se abstendrán, mientras realizan su declaración jurada y en tanto dura el cierre de sus establecimientos, de adquirir géneros de ninguna clase, con objeto de que su declaración refleje exactamente la verdadera existencia, en el día del cierre, de sus respectivos establecimientos.»

LA RECOLECCION

Normas dictadas en la provincia de Cuenca

CUENCA, 14.—Por el gobernador civil de la provincia se ha dado a la publicidad un bando, en el que, en primer lugar, se hace resaltar la trascendencia que tiene para la independencia y la libertad de España la recolección del presente año.

A continuación se dan normas encaminadas a la creación en todos los pueblos de la provincia de Comités agrícolas locales, que serán los organismos que entiendan en cuantas cuestiones surjan en torno a este trabajo. Al mismo tiempo se ordena la movilización de hombres y mujeres de quince a cincuenta y cinco años, que serán utilizados con arreglo a las necesidades de cada caso.

Con respecto a la utilización de la maquinaria agrícola, ésta quedará intervenida por los Comités agrícolas provinciales, pertenezcan a personas individuales o colectivas, sin que esto quiera decir que hayan de quedar desatendidas las labores que se realizarán para la siega.

Cunde el entusiasmo en toda Cuenca ante las faenas de la recolección, y todo el pueblo se dispone a secundar con entusiasmo el llamamiento del gobernador. (Febus.)

LLAMAMIENTO A LAS MADRES

El Secretariado Maternal del Centro de Educación Popular Sanitaria va a organizar, en diferentes barriadas de Madrid, Clubs Maternales, en donde se congreguen las madres de hoy, y las que puedan serlo el día de mañana, para realizar una labor de educación y para velar, tanto por dichas madres como por los hijos de las que ingresen en los expresados Clubs.

El Secretariado espera que las madres, embarazadas y cuantas mujeres tienen interés por esta obra de educación y de protección a la infancia se apresurarán a inscribirse o enviar su adhesión.

Las inscripciones pueden hacerse todos los días laborables, en el referido Secretariado Maternal, paseo del Prado, número 6, de cuatro a seis de la tarde.

BANCO CENTRAL
Alcalá, 51 - MADRID
157 SUCURSALES EN ESPAÑA
Realiza todas las operaciones bancarias propias de los establecimientos de primer orden.
CAJA DE AHORROS
Huchas para el ahorro a domicilio. Libretas populares de pequeño ahorro (límite máximo, 5.000 pesetas). Interés anual, 3 por 100.

CEDULAS PERSONALES
empadronamientos, matrimonios, certificaciones, documentos y asuntos toda clase Juzgado, Hacienda, Ayuntamiento. «INSORA». Fuencarral, 15. Teléfono 22189.

DENTISTA Dentaduras. Consulta gratis. Teléfono 11264. Magdalena, 26. LVAREZ

PRESERVATIVOS "LA IDEAL"
JARDINES, 23
Calidades superiores
Precios varios

VENDA SU MAQUINA
escribir hoy; nunca mejor. Cientos compradas prueban pago como nadie. Tel. 48138

COMPRARIA MOLINO DE VIENTO para extraer agua de pozo; usado o estropeado. GOMEZ, plaza Cortes, 11. Teléfono 11499.

JULIAN VINAGRE
Bar y ultramarinos
PUENTE VALLECAS