ARCHIVO DE LA GUERRA DE LIBERACION
ANTECEDENTES POLITICOS 2ª PARTE
ARMARIO 50 | LEGAJO 212 | CARPETA 1 | DOCUMENTO 13
NUMERADO DEL ..... AL .....

SERVICIO HISTORICO MILITAR
ARCHIVO DE LA GUERRA DE LIBERACION
DOCUMENTACION ROJA
ARMARIO 29 | LEGAJO 270 | CARPETA 6 | DOCUMENTO 13

EL SOCIALISTA

PABLO IGLESIAS, FUNDADOR

ORGANO DEL PARTIDO SOCIALISTA OBRERO

Redacción, Administración y Talleres: Trafalgar, 31 · Madrid

Año LIII.—Núm. 8.861 | Madrid, martes 16 de agosto de 1938 | Precio del ejemplar, 15 céntimos.

Las victorias de la heroica Aviación leal disipan todas las ilusiones de los invasores

GLOSA DEL MOMENTO

LA REVOLUCION DIFERIDA

Al fijar su posición política, el Comité Nacional del Partido dijo textualmente: «El Partido Socialista sabe que no está haciendo ninguna revolución, aunque sea un Partido revolucionario.» Más de un compañero se habrá quedado perplejo ante esta afirmación aparentemente paradójica. Si el Socialismo no aspira a remover profundamente el panorama económico social de España — que eso es la revolución —, ¿qué pretende entonces?.

Ante todo, y grábese esto con letras de bronce, el Partido Socialista Español no habla a humo de pajas. Lo que dice lo ha pensado antes mucho. Pero hay más. Lo que manifiesta no es el criterio de unos dirigentes, sino el de todos sus afiliados, sin excepción. Porque está comprobado, a través de su larga y gloriosa historia, que alguno podrá igualarlo en disciplina; superarlo, jamás. Existe una democracia interna impecable. Pero una vez que la masa ha elegido por mayoría los órganos porque ha de regirse, al individuo no le queda más que esta disyuntiva: u obedecerlos sin réplica o marcharse. Por boca de sus órganos habla, pues, el Partido entero. Y si alguna duda pudiera abrigarse, al llevar el pensamiento a rozamientos pasados — que nunca pasaron de eso: de rozamientos —, las circunstancias en que se desenvolvieron las reuniones la disipan sin dejar rastro. El Partido Socialista, sin excepción de nadie, dice que «no está haciendo ninguna revolución». Así, sin restricciones, seriamente, con toda la formalidad y verdad a que su conducta de siempre lo hace acreedor. Huelgan las exégesis; no varle darle vueltas al asunto. El Partido no está haciendo ninguna revolución. Pues entonces, ¿qué está haciendo? Siendo un Partido revolucionario, sin que nadie pueda disputarle este título, renuncia a todo beneficio particular, es decir, a todo postulado de su propio programa, y presta obediencia y adhesión al Gobierno, único que tiene derecho a mandar a toda la España leal como mejor le parezca, con el fin primordial de ganar la guerra y, con ello, la independencia de la patria y la libertad de todos los ciudadanos. ¿Y después? Después, nadie podrá llamarse a engaño. El camino a seguir lo marcan los trece puntos que en su día divulgó un Gobierno representativo de todos los sectores antifascistas. Ninguno de éstos tiene ni tendrá derecho a protestar. El esquema no lo bosquejó ninguna personalidad, por robusta que fuera; ningún Partido, ninguna Sindical. Fué el denominador común de las aspiraciones de todos los organismos que constituyen el Frente Popular. Si alguien hubiese obrado con reservas mentales, peor para él. El Gobierno de la República juega siempre con limpieza. Ninguna Agrupación antifascista monta más que otra. Todas, por propia voluntad, con su firma, aceptaron el mismo rasero: ganar la guerra y caminar sobre la base de los trece puntos históricos. Si, por ventura, éstos constituyesen la meta de las aspiraciones revolucionarias para algún Partido, para otros sectores antifascistas no lo son. El Partido Socialista se halla entre éstos. Por eso, al aceptarlos con lealtad, afirma que no está haciendo ninguna revolución. Leal fué con los partidos republicanos para traer la República; leal siguió siendo al compartir con ellos el Gobierno; leal ha sido con el Frente Popular, antes y en el trayecto de la guerra; leal será mientras ésta dure, y después que acabe, sobre las consabidas premisas que se ha comprometido a aceptar todo el conglomerado antifascista. Esa misma lealtad es la que pide y espera de los demás. Lealtad que excluye «toda revolución específica». Exclusión que ha de basarse en hechos, no en promesas. En este sentido, sin ambages ni torcidas interpretaciones, el Partido Socialista no pretende hacer revolución alguna. A pesar de los sacrificios inmensos que, al igual que los demás sectores leales, está llevando a cabo. Pero es que la causa común los merece, y los exige, todos. Porque se trata de la independencia y libertad del pueblo español. La Historia, caprichosa, nos ha llevado a relevar a nuestros antepasados que lucharon bajo la misma bandera. Nuestro grito de guerra es el mismo que el de Indíbil y Mandonio, el de Viriato, el de Pelayo, el de los personajes de nuestro Romancero, el de los comuneros y germaneros, el del Empecinado y demás héroes de la Independencia en el pasado siglo. Y, caso curioso, nuestros enemigos de hoy se diferencian escasamente de los de nuestros ascendientes: traidores, romanos, moros, extranjeros de diversa catadura..., situados en época distinta.

La causa fundamental que todos defendemos es de por sí más que suficiente para sacrificarlo todo por ella. Pero es que, además, aspiramos a sacudir el yugo feudal dentro de nuestra patria; a implantar una democracia auténtica; a poner al militar y al sacerdote en su sitio, sin salirse de sus respectivas esferas; a hacer una España trabajadora, culta, sana; a elevar el nivel material y moral de nuestras clases proletarias; a dignificar, en suma, nuestro país, que precisamente las castas insurrectas lo han tenido sumido en la miseria y degradación, yendo retrasado un siglo en el concierto de los pueblos civilizados.

El Partido Socialista ni está haciendo ni pretende hacer «su» revolución. Pero nadie podrá negar que el hecho de poner a España al corriente de las naciones democráticas de Europa es de suyo una revolución descomunal. Es dar una zancada de un siglo en nuestra historia patria.

Medidas vergonzosas dictadas contra los judíos en Baden-Baden

VIENA, 15.—Las autoridades han prohibido a los judíos el alojamiento en hoteles y sanatorios de la estación termal de Baden-Baden. Se les ha reservado únicamente el quince por ciento de las habitaciones de dos hoteles y otros dos sanatorios. No podrán penetrar en el parque del balneario ni en ningún jardín, como igualmente se les prohibe la entrada a todos los parques y jardines sin excepción, así como su permanencia en avenidas y paseos, sin que tampoco puedan sentarse en los bancos de las calles principales.—(Fabra.)

CINCUENTENARIO DE LA U. G. T.

El acto grandioso celebrado en Madrid el domingo por la Federación Local de Sociedades obreras

Discursos de Arturo Jiménez, Gómez Egido, Wenceslao Carrillo y Rodríguez Vega

El domingo por la mañana se celebró en el Monumental Cinema el mitin de conmemoración del 50.º aniversario de la fundación de la U. G. T., que había sido organizado por la Federación Local de Sociedades Obreras.

El amplio local del Monumental Cinema se llenó completamente, y sus muros y barandillas fueron totalmente cubiertos con banderas de las organizaciones obreras: numerosos Sindicatos de la Unión, Fracciones Socialistas, partidos políticos, Frente Popular, Confederación Regional del Centro, Comités del Partido Comunista y de la C. N. T., etc.

En el escenario aparecían los estandartes de las Asociaciones más antiguas, tales como Arte de Imprimir, Artes Blancas, Metalúrgicos El Baluarte y Albañiles.

ARTURO JIMENEZ

Presidió el camarada Arturo Jiménez Mauleón, de la Federación Local, quien expuso el propósito seguido al organizar el mitin: que no es sólo el de conmemorar la fecha del 50.º aniversario, sino también el de fundir todos los anhelos de lucha de los trabajadores madrileños, quedando más unidos que nunca todos los antifascistas.

GOMEZ EGIDO

Seguidamente habló Gómez Egido, de la Agrupación Socialista Madrileña, que comenzó resaltando el gran papel que dicha Agrupación desempeñó en la fundación de la Unión General, y dirigió un saludo a las banderas de los primeros Sindicatos que echaron los cimientos de esta gran Organización, que hoy cuenta, solamente en la España leal, con dos millones de afiliados, y que es una de las principales canteras de donde salen los soldados del Ejército popular que hoy defienden la independencia patria.

Recordó el ambiente que existía en nuestro país en los momentos en que se creó la Agrupación Socialista Madrileña, en que se echaban los cimientos del Partido Socialista y se daban los primeros pasos para la creación de la Unión General de Trabajadores, en un ambiente de militarada, de falso liberalismo, y una situación político-religiosa que se condensaba en el padre Claret y en la famosa Monja de las Llagas. Aun no habían llegado a España las concepciones del «Manifiesto Comunista» que habían de originar en el mundo una amplia transformación. Y en este ambiente hostil, unos hombres abnegados echaron sobre sí la tarea de organizar al proletariado español bajo la frase que tanto se ha repetido en todos los idiomas, y que es la base fundamental del «Manifiesto» de Marx y Engels: «Proletarios de todos los países, uníos.» Este mandato, que debe ser imperativo para todos y que, aun hoy, después de cincuenta años, tenemos que estar repitiendo constantemente, y, lo que es más lamentable, dentro de las mismas organizaciones.

Es muy interesante la actuación político-social de la Unión en sus cincuenta años de lucha; pero quizá las más importantes fueron las primeras etapas, porque en ellas se puso a prueba la voluntad, la firmeza en sus ideas y la fe de unos hombres que lucharon en un ambiente de hostilidad e indiferencia absolutas.

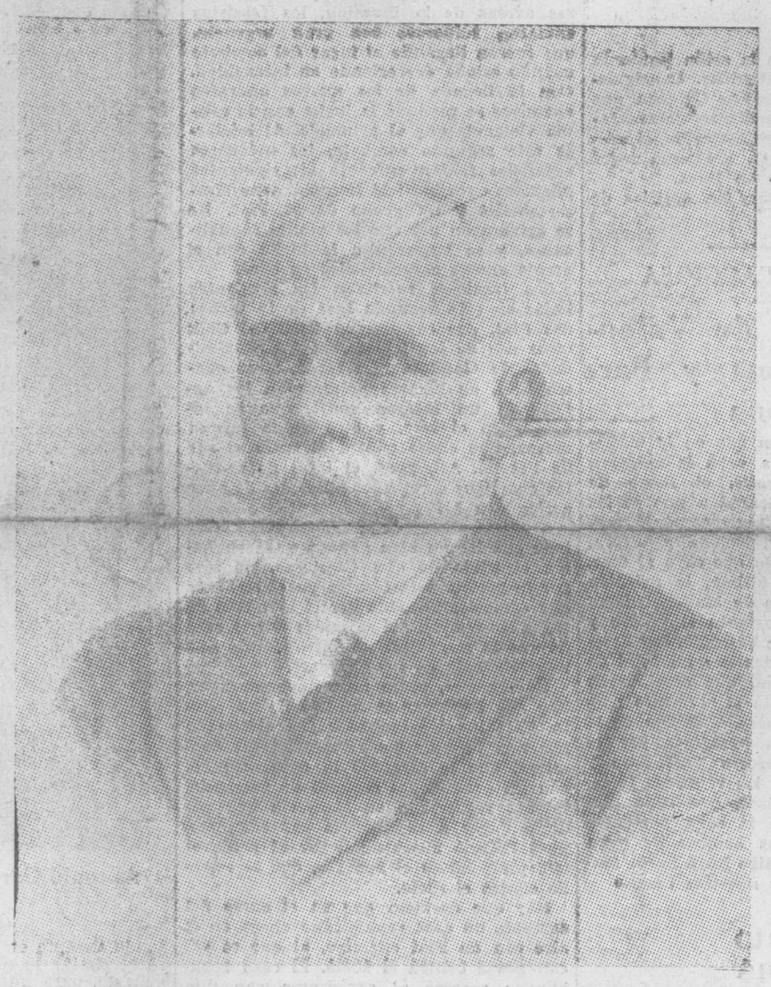

Pablo Iglesias, fundador, con García Quejido, de la Unión General de Trabajadores

José Rodríguez Vega, actual secretario general de la Unión General de Trabajadores

La actuación de la U. G. T. a través de sus cincuenta años de historia es tan conocida de todos, que no vamos a repetirla, pero sí quiere hacer resaltar que la Unión General ha sido siempre orientada en un sentido francamente de lucha de clases, no obstante las campañas de falsedades e injurias con que tantas veces se ha atacado a los dirigentes, acusándoles en muchísimas ocasiones incluso de estar vendidos a la clase capitalista.

Lejos de eso, la U. G. T. ha demostrado que ha sabido aprovechar cuantas oportunidades se le han presentado, sin reparar en medios, para luchar en defensa, tanto de la clase trabajadora como de los intereses generales del país. 1909, 1911, 1916, 1917, 1931, 1934, etc., son fechas que hablan muy alto de la actuación de nuestra gloriosa Sindical.

Se refirió después al tema de la unidad, y dijo: «Nosotros, tanto el Partido Socialista como la Unión General de Trabajadores, nos hemos comprometido a una estrecha colaboración con todos los demás sectores antifascistas que deseen trabajar con nosotros, y nuestra palabra es a mayor garantía de que cumpliremos este compromiso con lealtad; pero también pedimos ser tratados de igual manera; somos todos igualmente leales para tratar de encauzar juntos los problemas que nos plantea ahora la guerra y después la reconstrucción de nuestro país.

Acaba de celebrarse el Pleno del Comité Nacional del Partido Socialista. No sabemos concretamente cuáles han sido los acuerdos adoptados; pero, cualesquiera que sean, la Agrupación Socialista Madrileña os dice que estamos en el mismo puesto de siempre y que procuraremos ser los interpretadores más leales y sinceros del programa del Partido y de cuantos acuerdos adopten sus Congresos; que deseamos fervientemente que esta unidad interna sea un hecho cierto, como es anhelo de todos.»

Terminó reiterando la promesa de que la Agrupación Socialista Madrileña hará cuanto esté de su parte para estrechar aún más las relaciones de cordialidad con todos los partidos y organizaciones antifascistas, y en particular con el Partido Comunista, ya que todos nos damos cuenta de cuáles son las responsabilidades del momento.

WENCESLAO CARRILO

Seguidamente habló Wenceslao Carrillo, como presidente de la Federación Local de Sindicatos. Hizo notar la presencia de trabajadores afectos a otras organizaciones y partidos que conviven en el Frente Popular, prueba evidente del deseo de unión que anima a todos.

La Unión General de Trabajadores—siguió diciendo — nació a la vida el año 1888; pero conviene recordar que ya en 1882 se constituyó en Barcelona la Asociación Nacional de Trabajadores de España, que echó los cimientos de la U. G. T. Apenas constituído este organismo, surgieron las diferencias entre los trabajadores por concepciones tácticas. Toda la vida de la Unión General, todas sus actuaciones, ponen de relieve el acierto enorme de la orientación que nuestros hombres la supieron imprimir desde los primeros momentos, orientación y táctica que no se concretaban a la lucha contra el patrono por el aumento de jornal o la reducción de jornada de trabajo, sino a la conquista del Poder político, ya que después los hechos han demostrado que de nada servía luchar por estas mejoras si no se luchaba al mismo tiempo para que se promulgaran leyes y para que los trabajadores fueran defendidos en sus derechos desde los Tribunales, desde los organismos del Estado, en que se refugiaba la clase capitalista. Por esta política, que pudiéramos llamar revolucionaria oportunista, se ha acusado en más de una ocasión a los hombres dirigentes de la Unión General de Trabajadores de estar en convivencia con la clase capitalista; pero, a pesar de estas campañas, la Unión General continuó siempre el camino que tenía trazado, y cuando creyó necesario dar un fuerte aldabonazo a la puerta del Gobierno, lo hizo, y basta para ello recordar, entre otras muchas, las fechas del 17 y del 34. El movimiento del 17 llevó a cuatro hombres a presidio, y el sacrificio de estos hombres sirvió para que la clase trabajadora española despertara y se incorporara de lleno a nuestra Sindical, que desde entonces empezó a adquirir la importancia enorme que hoy tiene.

En el año 23, cuando Primo de Rivera llegó a Madrid y suspendió la actuación de todos los organismos, la U. G. T., de acuerdo con el Partido Socialista, lanzó su famoso manifiesto contra la Dictadura, diciéndola: «No hay nada de solidaridad que nos ligue con los que han venido gobernando hasta ahora; pero no podemos tolerar la Dictadura militar, y la U. G. T. procederá contra ella como las circunstancias lo aconsejen.» Y la Unión General luchó contra la Dictadura y fué realizando su labor pueblo por pueblo

(Continúa en la página segunda)

RETIRADA ESPONTANEA

EL DISFRAZ DE UN FIASCO

Los hechos — o, por lo menos, las noticias que de ellos tenemos — van confirmando las opiniones que hemos ido emitiendo oportunamente acerca del conflicto soviético-nipón, de la teatralidad de los aspavientos bélicos del Reich y de la probable trascendencia de las maniobras del Ejército nazi; en suma: de la poca eficacia con que las tres potencias firmantes del Pacto anticomunista tratan de imponer su criterio a la democracia mundial. A pesar de sus instintos agresivos, de sus propósitos conquistadores, de sus ademanes jactanciosos, las tres potencias militaristas tienen buen cuidado de no rebasar los límites de la paciencia de las naciones que cuentan con más fuerza que ellas. Por si fuese poco lo que ya sabíamos del conflicto de Chang-Ku-Feng, nos viene ahora de Tokio la interesante noticia de que, en prueba de que el Gobierno nipón quiere resolver pacíficamente su desavenencia con el de Moscú, el Gabinete de Prensa del Ministerio de la Guerra japonés declaró ayer oficialmente que las fuerzas niponas se han retirado espontáneamente del territorio de Chang-Ku-Feng; lo cual nos induce a inferir que las concesiones que el embajador Shigemitsu obtuviera del comisario Litvinof serían hechas con la condición de que las tropas niponas abandonarían «espontáneamente» el territorio soviético. He ahí la fórmula que la diplomacia — a quien hace pocos días reconocíamos una habilidad pasmosa para disfrazar vergüenzas — ha encontrado para que el militarismo japonés retrocediera en condiciones totalitariamente decorosas. En consonancia con esta prudencia, Mussolini, por conducto de Italo Balbo, ya le ha hecho saber a Hitler sus explicables reparos ante la perspectiva de una acción precipitada en lo que toca a la Europa Central. Quien no ha llegado todavía a tales extremos de discreción, desde el día 22 de mayo hasta la fecha, es el semidiós de los nazis. El todavía se atreve a hacer alardes de fuerza, con los que piensa asustar al mundo pacifista, por más que, hasta ahora, sólo haya logrado asustar al «duce». Lord Runciman — como anunciábamos el otro día — sigue tranquilamente investigando los problemas de Checoslovaquia. El ministro francés en Praga se va de vacaciones. El Gobierno de Francia, después de cambiar impresiones con un miembro del Gabinete británico, declara que no hay razón para alarmarse. Las maniobras alemanas servirán a Inglaterra y a Francia para confirmar la idea que ya tienen de que Hitler es, no solamente fuerte, sino también fanfarrón. Pero las dos potencias democráticas saben muy bien, sin necesidad de maniobras ni de fanfarronadas, la fuerza con que cuentan para cuando llegue el caso de poner coto a la del Reich. Y saben asimismo que las potencias totalitarias tienen ya, para estas horas, una idea aproximada de lo que pueden esperar de un conflicto armado con cualquier país que sepa medianamente defenderse. Si el Japón hubiera sabido la resistencia que iba a encontrar en China, las tropas niponas estarían hoy muy tranquilamente dedicadas a hacer ejercicios y maniobras algo más satisfactorios que la agotadora conquista en que se hallan empeñadas. Si Mussolini hubiese tenido una ligera idea de los rompederos de cabeza que iba a depararle el pueblo español, sus «heroicos» fascistas andarían por Abisinia procurando convertir en Imperio real lo que todavía no lo es más que de nombre. Pues bien: Alemania, además de tener un poco de experiencia propia en lo que toca a España, ha visto, con los ojos muy abiertos, lo que les ha pasado a sus consocios anticomunistas en sus respectivas e igualmente mal calculadas campañas. No es, pues, probable que ella misma se lance, con semejante irreflexión, a una lucha, en la que tendría que contender con potencias que cuentan con mucha más fuerza que la China y España. El consejo de Mussolini no será echado en saco roto por el «führer». Lo probable es que, tanto él como Mussolini, lleguen a la conclusión de que lo que más les conviene es aprovechar la oportunidad que les brinda Inglaterra con sus múltiples y complejas negociaciones diplomáticas. Y entonces se habrán colocado automáticamente a un paso del retroceso «espontáneo» en que ya les ha precedido el otro socio anticomunista.

Causa buena impresión el llamamiento del P. S. O. E. a la democracia mundial

PARIS, 15.—En los círculos políticos ha causado honda satisfacción el acuerdo del Partido Socialista Obrero Español, en el cual se hace un llamamiento a la unión de todas las democracias de los distintos países para ponerse en guardia contra el fascismo.

La noticia ha llegado de Barcelona y ha sido excelentemente acogida por los círculos parisienses, en muchos de los cuales se conviene en la necesidad de crear un bloque ideológico para hacer frente a los embates del bloque fascista, que opera, hasta ahora contra las democracias, con toda impunidad.

Ha llamado singularmente la atención la última parte, en la que se reclama que los organismos internacionales desarrollen una acción enérgica para terminar con la intervención extranjera en España, ya que no se trata de una guerra civil, sino de una guerra de invasión, que no terminará más que con la victoria del pueblo español.—(Fabra.)

MINEROS BRITANICOS

Han colectado para España más de 120.000 libras esterlinas

LONDRES, 15.—Los fondos colectados para la España republicana en la suscripción voluntaria acordada hace algún tiempo por los mineros británicos, alcanza ya un total superior a 120 000 libras esterlinas. La Federación de Mineros de la Gran Bretaña se dirige al Consejo General del Congreso de las Trade Unions, el más alto organismo de las Trade Unions en Inglaterra, solicitando que éste haga una apelación a sus organismos afiliados para que sigan el ejemplo de los mineros.—(Agencia España).

PARTES DEL MINISTERIO DE DEFENSA NACIONAL

Intensos combates en el Este y Levante, con brillante ventaja para nuestras tropas

Parte oficial del domingo, 15, radiado a las veinticuatro horas:

«EJERCITO DE TIERRA.—ESTE.—Seis fuertes ataques a nuestras posiciones de la cabeza del puente del Segre fueron rechazados, sufriendo el enemigo más de 300 bajas, entre ellas las de un comandante y dos tenientes.

En la zona del Ebro, las fuerzas al servicio de la invasión han persistido en sus ataques a Sierra Pandos, siendo totalmente rechazados. Se han capturado prisioneros, siendo muy elevado el número de bajas sufridas por el enemigo, entre las que se cuentan el jefe de un batallón. La aviación republicana ha actuado con gran intensidad y eficacia en ambos sectores, bombardeando y ametrallando las líneas y concentraciones enemigas.

EXTREMADURA.—Las fuerzas al servicio de la invasión, protegidas por gran cantidad de aviación y tanques, consiguieron ocupar Valdecaballero, en la zona de Logrosán, continuando sus fuerzas su presión hacia el río Guadalupejo. También se combate con dureza en el sector de Cabeza del Buey, habiéndose replegado las tropas españolas al suroeste del citado pueblo.

LEVANTE.—En el sector de los Montes Universales, las tropas republicanas han reconquistado brillantemente Picanchales, Salto del Aguila, Mojón Blanco y El Fuego, continuando su progresión y habiendo rebasado las cotas 1.631 y 1.634.

CENTRO.—Durante la noche última fué volada una contramina propia en la Casa de Campo, sufriendo el enemigo bajas vistas.

ANDALUCIA.—Sin noticias de interés.»

AVIACION FACCIOSA

Bombardeos de Alicante y de Barcelona y sus alrededores

«En la mañana de hoy, cinco trimotores italianos Savoia-81 descargaron medio centenar de bombas sobre Alicante, ocasionando muertos y heridos. A las 22,31 horas un hidro de la invasión arrojó varias bombas en la zona portuaria de Barcelona. Hoy, diez trimotores Savoia bombardearon de nuevo los barrios marítimos de la capital catalana, agrediendo Badalona y puntos inmediatos.»

Nuevo avance de nuestras tropas en la margen derecha del Segre

Parte oficial del lunes, 15, radiado a las veinticuatro horas:

«EJERCITO DE TIERRA. — ESTE.—Han sido totalmente rechazados dos fuertes ataques a nuestras posiciones de la margen derecha del Segre, sufriendo el enemigo gran cantidad de bajas. Las fuerzas españolas adelantaron además su línea en este sector.

En la zona del Ebro, durante la jornada de hoy, las tropas al servicio de la invasión han proseguido sus ataques a Sierra de Pandos, apoyadas por la aviación extranjera. Los aparatos republicanos, que ayer consiguieron un señalado triunfo derribando 19 aviones de los invasores, han actuado hoy, realizando eficaces servicios de bombardeo y ametrallamiento de las líneas y concentraciones enemigas. Veintiuno de nuestros cazas entablaron combate con cuatro escuadrillas enemigas, una de bimotores, otra de Messerschmitt, y dos de Fiat, derribando uno de estos aparatos, que se destrozó, al sur de Fayón, en las proximidades de Pobla de Maseluca. Perdimos un caza, que cayó en nuestras líneas, resultando muerto el piloto.

A las 10,35, los aparatos republicanos combatieron con cazas alemanes, derribando dos Messerschmitt; uno, que cayó en la Sierra de Llabería, cerca de Tivisa; otro, entre Benifalet y Tivenys. Sufrimos la pérdida de un caza, lanzándose el piloto en paracaídas.

LEVANTE.—En la zona de Villamalur, las tropas republicanas han reconquistado la posición de El Collado, recogiendo material de guerra.

EXTREMADURA.—Las fuerzas al servicio de la invasión presionaron sobre nuestras posiciones de la orilla izquierda del Zújar, siendo contenidas. Consiguieron ocupar el túnel de Las Cabezas, que fué recuperado en brillante contraataque. En la zona de Zaraza-Capilla, el enemigo, protegido por su artillería, logró adelantar ligeramente su línea.

En los demás frentes, sin noticias de interés.»

AVIACION FACCIOSA

Bombardeos de Valencia, Tarragona y Barcelona

«Durante la agresión que en la mañana del día 13 llevó a cabo la aviación italiana contra Alicante, el fuego de nuestros antiaéreos alcanzó a uno de los trimotores Savoia, 81, que se alejó perdiendo visiblemente velocidad y altura, habiéndose comprobado que cayó al mar.

En la madrugada última, la aviación extranjera, procedente de Mallorca, bombardeó en cuatro ocasiones el puerto y poblados marítimos de Valencia. Las agresiones fueron realizadas por un total de diez trimotores Savoia, que ocasionaron víctimas, sin que hasta el momento pueda precisarse su número. También en la noche última fueron agredidos por la aviación de los invasores Tarragona y puntos inmediatos. A las veintidós treinta, un hidro extranjero, que llegó planeando, arrojó sobre la zona portuaria de Barcelona algunas bombas de gran peso. El aparato enemigo huyó hacia Mallorca, perseguido por nuestros cazas.»

PARTE OFICIAL EXTRAORDINARIO FACILITADO AYER A MEDIODIA

En el frente del Este, la Aviación leal derriba diecinueve aparatos enemigos, perdiendo solamente uno

BARCELONA, 15.—Ministerio de Defensa Nacional. Parte extraordinario del día de hoy, facilitado a las doce horas:

«Anteayer, 13, a las diecisiete horas, nuestras baterías antiaéreas abrieron fuego contra tres aparatos Breda, que bombardearon el puente de Mora, siendo alcanzado uno de ellos, que perdió altura, y a una distancia de 15 kilómetros cayó incendiado.

La jornada de ayer, 14, ha constituído un rotundo triunfo para nuestra gloriosa Aviación. A las diecisiete cuarenta y cinco despegaron tres escuadrillas de caza propias para realizar servicios de protección de las tropas de tierra en el sector de Gandesa. Cuando lo estaban prestando observaron la llegada de unos 30 Fiat, que intentaban patrullar por sus líneas, y que rehuyeron el combate. Desamparados por los cazas italianos, entraron entonces en acción 12 bimotores Heinkel para bombardear Mora la Nueva y Mora de Ebro, y en lucha con los aviones republicanos, se vió a uno de ellos estallar en el aire y caer en la Sierra de los Caballos.

Alcanzados los Fiat, se entabló seguidamente combate con ellos, derribando uno al norte de Gandesa, otro en la Sierra de Cardé, cerca del Ebro, y otro próximo al anterior.

Otra escuadrilla derribó dos bimotores Heinkel en el sector comprendido entre Mora la Nueva y Miravet, y otro de la misma nacionalidad y clase que el anterior se marchó hacia el territorio rebelde en picado y al parecer incendiado.

Otros cuatro Fiat cayeron entre Sierra de la Picosa y Sierra de Perla, uno de ellos derribado al chocar con un caza propio, que llegó a nuestro campo sin novedad.

A las diez veinticinco horas, nuestros cazas fueron reforzados casi al mismo tiempo que la Aviación enemiga lo era con dos escuadrillas de bimotores Heinkel, compuestas de cinco y seis aparatos, con los que entablaron combate, y en el curso de éste fueron atacados por un grupo Fiat, y después ocho Messerschmitt, consiguiendo derribar por una escuadrilla propia un caza italiano y otro alemán, incendiado este último; y con una segunda escuadrilla, tres Fiat, uno, por chocar con caza nuestro, que regresó a nuestro campo con restos del timón de dirección y profundidad del Fiat, enganchados en el plano derecho. Los otros dos cayeron en Cruz del Coyo. Un nuevo Messerschmitt se incendió al estrellarse contra el suelo al sur de Perelló.

Otros cazas propios derribaron dos Fiat hacia la vertical de Gandesa. Cuando despegaron algunos cazas más nuestros, éramos ya dueños absolutos del aire, sin que pudieran observar otra cosa que, en tierra y en diferentes sitios, el incendio de varios de los aparatos derribados.

Sin contar el Breda derribado anteayer por nuestros antiaéreos, la jornada de ayer arroja el siguiente balance: 13 Fiat, cuatro bimotores Heinkel, dos Messerschmitt. En total, 19 aparatos. Los nuestros regresaron sin novedad a sus bases, a excepción de uno, que resultó destrozado y muerto el piloto, sargento Rubén Gómez, que, con la cabeza atravesada por una bala, consiguió traer su avión hasta las proximidades del aeródromo.»—Febus.

NUEVO PARTE OFICIAL EXTRAORDINARIO

Fueron veintiuno los aparatos italianos y alemanes derribados anteayer por la gloriosa Aviación leal

BARCELONA, 16.—Se ha facilitado el siguiente parte de guerra extraordinario:

«Se conocen nuevos detalles del combate aéreo ocurrido ayer (día 14) a última hora de la tarde. En realidad, fueron dos, que se sucedieron en un intervalo de varios minutos. En el primero, nuestros aparatos, que realizaban servicio de ametrallamiento y bombardeo, se encontraron con 30 Fiat y 12 bimotores Heinkel, que enviaba el enemigo con el propósito de impedir la labor de nuestros pilotos. Inmediatamente se entabló combate, y en él fueron abatidos los siguientes aparatos fascistas:

Un bimotor Heinkel, que cayó en la Sierra de los Caballos; otros dos de la misma marca, entre Mora la Nueva y Miravet; otro Heinkel, que cayó incendiado en territorio enemigo, a poca distancia de nuestras líneas; un Fiat, al norte de Gandesa; otro, en Sierra Carbó, junto al Ebro; otro Fiat, muy próximo al anterior, y cuatro aparatos, también Fiat, abatidos entre Sierra Picosa y Sierra de Perlas. Ante el resultado catastrófico que el combate tenía para las fuerzas aéreas de la invasión, los fascistas enviaron refuerzos con gran urgencia, que fueron llegando al lugar del combate cuando estaba decreciendo en intensidad. Con la llegada de los nuevos aparatos enemigos se reanudó la lucha con la misma violencia que al principio. Al iniciarse este segundo combate, los aviadores españoles tenían enfrente los siguientes aparatos enemigos: 11 Heinkel, ocho Messerschmitt y un grupo de 30 Fiat. No se arredraron por ello los pilotos republicanos, y se lanzaron a la lucha con el arrojo que es característico en ellos.

Los facciosos sufrieron las siguientes bajas en esta segunda fase de la lucha: dos Fiat, que cayeron en Cruz del Coll; otros dos de igual clase, en las proximidades de Gandesa más tarde, otros cuatro Fiat, en lugares próximos a los anteriores; un Messerschmitt, que se incendió en el aire, y otro de la misma marca, que chocó contra el suelo al sur de Perelló. Así, pues, el total de aparatos enemigos derribados en el día de ayer asciende a 21.

Nuestros pilotos demostraron en el combate que tienen bien ganada para su Arma el título de «La Gloriosa», no sólo por la pericia y la técnica en el combate que demostraron, sino por el heroísmo de todos los pilotos. Así se puede dar el caso de que la República no sufriese más que una sola baja en sus aparatos.

Unicamente, como anunciábamos ayer, hay que lamentar la muerte de un piloto. Este heroico luchador fué alcanzado por una bala de las ametralladoras enemigas, que le atravesó la cabeza; pero, con un excepcional espíritu de sacrificio, intentó regresar a su base, sin que pudiera llegar a conseguirlo por completo, pues falleció antes de llegar al aeródromo, perdiéndose el aparato, que se estrelló contra el suelo.

Hay que destacar que en el curso del combate un caza republicano chocó en el aire con un Fiat enemigo, al que se vió estrellarse contra el suelo. El caza republicano regresó al aeródromo con una parte de la delantera de popa del aparato enemigo enganchada entre las alas, y del estado de nuestro aparato y del espíritu de su piloto baste decir que, una vez quitado el estorbo, se elevó de nuevo para continuar la lucha.»—(Febus.)

En Londres se enteran, por fin, de lo que sabe todo el mundo hace muchísimo tiempo

LONDRES, 15.—Se sabe de fuente fidedigna que la gestión británica hecha en Roma el pasado domingo iba especialmente encaminada a llamar la atención del Gobierno italiano sobre los informes que posee el británico en cuanto a la intervención de la aviación italiana en la lucha española y los nuevos métodos de bombardeo que está empleando. El Gobierno británico sabe que los aparatos italianos salen en vuelo de Italia y van hasta Palma de Mallorca. En esta isla cargan las bombas que más tarde arrojan sobre las poblaciones civiles españolas durante los vuelos que realizan lejos de los frentes de combate. También se sabe que, una vez llevados a cabo estos bombardeos, los aparatos no regresan de nuevo a Palma de Mallorca, sino que se dirigen directamente a sus bases de Italia.-

CINCUENTENARIO DE LA U. G. T.

El acto conmemorativo celebrado el domingo en el Monumental Cinema

(Viene de la página primera)

frente a la Guardia civil, frente a la Policía, frente a todos los caciques, grandes y pequeños, manteniendo sus ideas, preparando la caída de la Dictadura y el advenimiento de la República.

Se refirió después el camarada Carrillo a la actuación de los partidos políticos. «Quien mantenga el criterio—dijo—de que los partidos políticos no han de tener función en el porvenir, está completamente equivocado. No se puede quitar a los Sindicatos el derecho de dirigir y administrar la producción; pero no hay quien pueda impedir que un socialista, mañana, cuando termine la guerra, siga pensando en socialista; un comunista, en comunista, etc. No. La política sigue siendo el arte de administrar los pueblos; no la política de antes, sino una política justa y honrada. Los partidos políticos, pues, tienen su función dictando leyes, regulando la marcha de nuestro país. Lo que hace falta es que cada uno cumpla, llegado el momento, con su papel.»

Habló luego de la unidad. «Estamos unidos—afirmó—a los efectos de ganar la guerra, en esto no caben dudas; pero cada partido, cada Sindicato, está lleno de temores y recelos hacia los demás, pensando siempre en que cada uno nos quiere arrebatar lo nuestro. Y esto hay que evitarlo, para impedir que el día de mañana, cuando se acabe la guerra, nos encuentre a cada uno por su lado, luchando unos contra otros, y entonces habríamos ganado la guerra, sí, pero la clase trabajadora tendría derecho a reprocharnos el no haber sabido estar a la altura de las circunstancias. La Unión General dice: "Vamos a establecer la unidad, una unidad que no pueda romperse; vamos a discutir dentro de nuestros Comités de Enlace, de nuestras organizaciones; pero ni la C. N. T. ni nosotros tenemos derecho a romper las ideas de unidad que impulsan el movimiento de la clase trabajadora."

Lo mismo debe realizarse entre los Partidos Socialista y Comunista. Hay que ir a la unidad; trabajar y defender la unidad, pero no una unidad por arriba, ficticia; tiene que ser de alma a alma y de corazón a corazón, y si no no sirve para nada.»

Dedicó un cariñoso saludo para las Juventudes, que—dijo—vuelven otra vez al Partido Socialista con la consideración y cariño que se merece.

«Socialistas y comunistas tenemos el compromiso de que estos jóvenes sigan prestando su colaboración cariñosa y desinteresada a ambos partidos.»

Después resaltó la paradoja de que un partido y una Organización que siempre han luchado contra la guerra, ahora propugnen porque todos los hombres útiles vayan a las trincheras y por que en la retaguardia se fabrique mucho material bélico; «pero es que ahora—dijo—esperamos que esta guerra sea la definitiva, porque aplastando al fascismo habremos acabado con el último reducto de la clase capitalista, que es la instigadora de todos los conflictos entre los pueblos».

Terminó exhortando a la retaguardia a aumentar su esfuerzo para conseguir la victoria.

Se leyeron numerosísimas adhesiones, entre las que destacaron las del Comité Central de Vecinos, del S. R. I., del Partido Socialista Unificado de Cataluña, del Frente Popular de Madrid, etc., que fueron acogidas con grandes aplausos.

RODRIGUEZ VEGA

Hizo luego uso de la palabra el camarada Rodríguez Vega, secretario de la Ejecutiva Nacional.

Indicó que la mejor conmemoración del 50.º aniversario de la U. G. T. la hacen esos soldados en las trincheras, luchando por la libertad de España. «Por ello—dijo—, les envío desde aquí un saludo en nombre de la U. G. T.»

Examinó después las experiencias obtenidas en estos cincuenta años de vida de la Unión General. Que ya en su nombre expresa cuál es su hondo contenido, ya que la palabra Unión indica que sin unidad no es posible realizar ninguna política que beneficie a los trabajadores; General quiere decir que ningún proletario puede quedar excluído de la organización, y al decir Trabajadores se patentiza el sentido estricto de clase que la Organización ha perseguido durante toda su vida.

Antonio García Quejido, fundador, con Pablo Iglesias, de la Unión General de Trabajadores

También dirigió un saludo a los heroicos y abnegados fundadores, y recordó todas las duras luchas planteadas en tantos años. No se puede decir que la Unión General de Trabajadores no es una Organización revolucionaria; pero ha sabido imprimir, para mejorar las condiciones de los trabajadores, a su actuación un sentido de oportunismo, y ha sabido crear un proletariado con una educación política muy superior a la del proletariado de otros grandes países europeos.

Recordó las jornadas de julio del 36, cuando el proletariado madrileño acudió a la Casa del Pueblo en busca de un fusil con que combatir al fascismo, y las jornadas de septiembre del mismo año, y dijo: «Madrid, ejemplo y orgullo de la U. G. T., es el que dió el tono de esta guerra, que es una guerra de independencia de nuestro país. La U. G. T. es una unidad combativa y combatiente que no desdeña ningún medio para la defensa de los intereses de los trabajadores. La Unión General no ha hecho jamás demagogia; ha realizado una labor callada y eficaz.»

Se congratuló de las cordiales relaciones existentes entre la C. N. T. y la U. G. T.; de las relaciones, igualmente amistosas, entre los partidos políticos, especialmente el Socialista y el Comunista, y considera que la política del Frente Popular es la que debe seguir manteniéndose.

También resaltó la incondicional adhesión de la U. G. T. al Gobierno de unión nacional, que preside el doctor Negrín, del que dice que es el Gobierno que simboliza la defensa de la libertad patria.

Aludió a la política internacional, y dijo que la Unión General ha propugnado en el exterior la misma política que en el interior: la política de la unidad, y en este sentido se ha manifestado en cuantas reuniones internacionales ha estado presente.

Trató de la reorganización de la economía del país, y dijo que la U. G. T. ha propugnado siempre por la centralización de toda la industria en manos del Gobierno, para evitar el desbarajuste, y en este sentido ha venido actuando hasta ahora.

«Tenemos—dijo seguidamente—ayudas del exterior, especialmente de la U. R. S. S., de Méjico y de la C. G. T. francesa; pero tenemos, sobre todo, la solidaridad de millares y millares de obreros y demócratas de todo el mundo, que sienten con pasión nuestra causa, que se preguntan todos los días, con emoción unas veces, con angustia otras: "¿Qué pasará en España?" Y es que en España se lucha por la libertad del mundo, por la libertad y contra la tiranía, por el progreso y contra la caverna, por la destrucción del fascismo, porque Inglaterra y Francia puedan seguir siendo países democráticos, porque alemanes e italianos se vean libres de la tiranía.»

Terminó exhortando nuevamente a la unidad y a la intensificación del trabajo. Seguid trabajando como hasta ahora, que los soldados continúen combatiendo con el mismo heroísmo, y tened la seguridad de que la Unión General de Trabajadores estará satisfecha de vosotros y que, en sus tumbas, Pablo Iglesias y García Quejido se estremecerán de alegría.

El camarada Mauleón cerró el acto con sentidas palabras, tan aplaudidas como las de todos los oradores.

El mitin terminó tocando «La Internacional» y el himno nacional, entre grandes aplausos y vivas.

Grupos Sindicales Socialistas

El de Metalúrgicos.—Para comunicarles un asunto de suma importancia, deben acudir, sin excusa alguna, los compañeros pertenecientes a Comisiones sindicales, Comités de fábrica, de fracciones, y donde no haya constituída fracción un afiliado al Grupo, por la Secretaría, Covarrubias, 26, con la mayor urgencia posible.

Será nota desfavorable la falta de asistencia a este requerimiento.

El de Depencientes Municipales (Fracción Talleres).—Se ruega a todos los compañeros pertencientes a esta fracción que pasen, desde el día 16 al 26, inclusive, por Secretaría para recoger los cupones, de siete y media a nueve, pues, de lo contrario, se aplicará el reglamento.

El de Porteros.—Este Grupo celebrará junta general extraordinaria, hoy, día 16, a las cinco de la tarde, en el Círculo Socialista del Norte, sito en Francisco Giner, número 8.

Se ruega a todos los afiliados la puntual asistencia.

S. R. I.

Envío de camiones de ayuda a los combatientes de Levante

El pueblo de Madrid viene respondiendo con gran entusiasmo a la campaña de ayuda a los combatientes de Levante, iniciada por el Comité provincial del S. R. I.

Una idea de esta magnífica solidaridad, de que siempre dieron pruebas los madrileños, la da el hecho de que anteayer, día 14, en las primeras horas de la mañana, partieron hacia la región levantina, donde los soldados del pueblo resisten bravamente las feroces acometidas del invasor, dos camiones repletos de cantimploras, picos, palas, calzado, macutos y otros objetos.

Esta campaña continúa abierta, recibiéndose donativos para la misma en todos los Comités del S. R. I.

¡Madrileño: demuestra tu solidaridad hacia los combatientes de Levante!

LA GUERRA PREVISTA

Medidas para la movilización general de Inglaterra

LONDRES, 15.—El Gobierno británico acaba de tomar todas las medidas necesarias para establecer el censo completo de las personas susceptibles de movilización en caso de guerra. Las listas de los médicos, de arquitectos, de ingenieros, y las cualidades de los trabajadores especializados fueron cuidadosamente establecidas. Los hombres de más de treinta años, conservarían sus actuales empleos en caso de guerra. Se establece que cada industria o Empresa particular debe facilitar al Gobierno la lista exacta de sus empleados en estado de servicio. Los hombres que serían movilizados en último lugar son los mineros, los ingenieros y los obreros agrícolas.

Por otra parte, se sabe que el director de los transportes marítimos de la Beard of Trade, de acuerdo con la Cámara de Comercio marítimo, ha tomado también las medidas necesarias para que, en caso de guerra, los barcos ingleses que se encuentren en navegación sean avisados inmediatamente de las zonas peligrosas a evitar en su ruta.—(Agencia España.)

De interés para los practicantes

Todos los practicantes que fueron colegiados en el de Madrid pasarán por la Secretaría de la Agrupación profesional, Leopoldo Alas, núm. 10 (antes Conde de Romanones), todos los días laborables, de cuatro a ocho de la tarde, provistos del carnet del extinguido Colegio, para su visado.

Igualmente los practicantes que actualmente realicen actos profesionales en Madrid, y que no fueran colegiados, pasarán por estas oficinas, acompañando el título profesional o testimonio acreditativo de él.

Sin estos requisitos nadie está autorizado para ejercer la profesión.

CARTEL DE DESAFIO

La apuesta fué porque un día
dije que en el mundo entero
de los refrescos que había
el ZUMOL era el primero;
y que si alguien mantenía
parecer contradictorio,
el ZUMOL le desafía,
aunque le apoye Mejía
junto con don Juan Tenorio.

Zumol y buena Horchata
Sólo en BARFLOR

Tramitación expedientes
Por muerte, desaparición o incapacidad. E. de Hoyos. Lista, 56. T.º 60122. De 4 a 8.

COMPRO discos, gramófonos, partidas juguetes. Teléfono 24353.

GUERRA (Impuesto de). Declaraciones de beneficios por Profesores Mercantiles prácticos. Revisión de las ya hechas, evitando perjuicios. Juan de Dios, 5. Tel. 30275.

DE INTERÉS PARA TODO EL GREMIO DE SASTRERIA Y PÚBLICO EN GENERAL
Talleres colectivos CASA CARMENA
Gran capacidad de producción : Instalación moderna
DUQUE DE ALBA, 4. TELEFONOS 74256 y 72949
Confección rápida y esmerada de toda clase de prendas de medida y confección, para militar y paisano
Especialidad en gabardinas : Se admiten generos : Consulten condiciones
PRECIOS REDUCIDOS Y ESPECIALES PARA UNIDADES MILITARES

Leed EL SOCIALISTA

COMPRO hotelito y solar. Facilito dinero a personas solventes. Rosalía de Castro. 26. Tel. 11731. (Cinco a ocho.)

IMPUESTO DE GUERRA
Revisión de las liquidaciones practicadas por la Hacienda. Recursos. Teléfono 17244. Montera, 15. De diez a doce.

MAQUINA ESCRIBIR
Particular a particular compraría buena marca. Teléfono 58844.

El Salvador
FABRICA DE HIELO
Venta al por mayor y menor
MURCIA, 20 Tel. 73393

DEBIDO HOMENAJE

CORONAS EN LAS TUMBAS DE IGLESIAS Y GARCIA QUEJIDO

Las tumbas de los dos hombres que pusieron hace cincuenta años la primera piedra del grandioso edificio de las organizaciones obreras han sido cubiertas de flores por los hombres que ahora trabajan por continuarlo y engrandecerlo. La memoria de Pablo Iglesias y de García Quejido se agiganta a medida que pasan los años, y ahora, en la lucha que sostenemos contra el fascismo, se ve que todavía mandan en la vida nacional, porque sin la organización que ellos crearon esa lucha sería imposible.

Por ello, el homenaje que se les rinde es siempre menor que el que merecen y se les debe.

El domingo visitaron ambos sepulcros Rodríguez Vega, el Comité del S. R. I., el Comité Ejecutivo del Sindicato de Artes Gráficas, una representación de todas las Directivas de la Casa del Pueblo y de los partidos Comunista y Republicanos.

Durante el domingo y el lunes llevaron a las tumbas de Pablo Iglesias y de García Quejido: el Círculo Socialista del Sur, dos coronas; Sociedad de Papeleros, U. G. T., dos ramos; Sindicato Metalúrgico de Aranjuez, dos coronas; Oficios Varios y representación de Escuelas Laicas, dos ramos; Federación Local de Sindicatos, U. G. T. (Ejecutiva), dos ramos; Comité Central del Partido Comunista, dos coronas; Sociedad de Ebanistas y Similares, dos ramos; Comisión Ejecutiva de la Federación Local de la Edificación, dos raoms y otro para Jaime Vera; Agrupación de Mujeres Antifascistas, dos coronr ; Sindicato Metalúrgico El Baluarte, dos coronas; Comisión Ejecutiva de la J. S. U., dos ramos; Auxiliares de Farmacia y Laboratorios, U. G. T., dos ramos; Mujeres Antifascistas del Metro, un ramo; C. 102 del Radio Norte del P. C., dos ramos; J. S. U. del Puente de Vallecas y Talleres Adelante, un ramo; Profesiones y Oficios Varios de Chamartín de la Rosa, dos ramos; Empleados Municipales de Canillas, U. G. T., acudió su representación con bandera; Sindicato de Hostelería, U. G. T., estrella y ramos; Grupo de Mujeres Antifascistas del Norte, dos ramos; Unión de Grupos Sindicales Socialistas, una estrella y dos ramos; J. S. U., estrella y ramo; Casa del Pueblo y Sociedad de Confiteros, una estrella y ramo; Sindicato de Artes Blancas, una corona; Partido Comunista de España, transparente y estrella; Federación Central Sur de Cataluña, corona y ramo; Hogar del Cuerpo de Seguridad, dos ramos; Quinta Urbana, C. Comunista, un triángulo; agentes de la Comisaría de Chamartín de la Rosa, una corona; el alcalde de Madrid, en nombre del Consejo Municipal, dos ramos de flores; Cándido Benito, en representación de la Aeronáutica, dos coronas; Comité Provincial del Partido Comunista, una corona; Agrupación de Dependientes Municipales, U. G. T., dos pensamientos; Sociedad de Albañiles El Trabajo, dos coronas, y otras dos para Barrio y Jaime Vera; Grupos de Hospitales, dos coronas, y Directiva del Arte de Imprimir, una corona.

* * *

Mañana, miércoles, día 17, acudirá a visitar las tumbas de Iglesias y Quejido, a las seis y media de la tarde, el Comité de Enlace de los Partidos Socialista y Comunista de Canillas, Canillejas y Vicálvaro, el cual invita a todos los antifascistas de la barriada a que se sumen a dicho homenaje. Al acto acudirá el orfeón y la banda del 165 Batallón, que conjuntamente interpretarán algunos himnos revolucionarios.

MANIFESTACIONES DEL ALCALDE

Se eleva al Gobierno un plan de abastecimiento para toda la zona leal

El alcalde de Madrid, camarada Henche, ha regresado de su viaje a Barcelona, donde asistió al Congreso del Partido Socialista. Esta mañana recibió a los informadores y les hizo las siguientes manifestaciones:

—Como es natural, aproveché mi estancia en Barcelona para tratar del problema del abastecimiento en Madrid. En una visita que hice al director general de Abastecimientos, Trifón Gómez, éste me dió cuenta de un proyecto que aborda el problema y propone soluciones. Ante la importancia del mismo, propuse que se reuniera la Comisión interministerial. Así se convino, y en la reunión, presidida por el subsecretario de la Presidencia, por encontrarse ausente el doctor Negrín, se estudió detenidamente el proyecto y se acordó elevarlo al Gobierno para que éste lo examine en Consejo de ministros. Como es natural, el proyecto alcanza a toda la zona leal, y no se limita al presente, sino que tiende a asegurar lo por venir. Se trata de un plan de coordinación de las posibilidades de nuestro suelo con las necesidades de importación, en relación estrecha con un plan que imponga el menor sacrificio a las reservas de que se dispone.

Por último, el camarada Henche anunció que se ocupa del transporte a Madrid de 30.000 toneladas de carbón, que serán distribuídas entre el vecindario para compensar en lo posible la escasez de flúido eléctrico.

ASI PAGA EL DIABLO

El Vaticano sigue lamentando la ingratitud de sus buenos amigos de ayer

CIUDAD DEL VATICANO, 15.—A propósito de los rumores de un probable cisma en la iglesia católica alemano-austríaca, en los círculos vaticanistas no se cree que tal ocurra, habida cuenta la fidelidad del clero católico. Si bien es cierto que en los primeros momentos del «Anschlus» la actitud del episcopado austríaco pudo hacer creer que los católicos de este país daban su adhesión al régimen nazi, ello obedeció al deseo de evitar las complicaciones religiosas que, no obstante, han tenido que sufrir. Después del desprecio mostrado por el nazismo hacia la iglesia austríaca, no puede creerse que ésta se encuentre dispuesta a dar nuevas satisfacciones al nacionalsocialismo.

El Vaticano examinará, sin embargo, la situación, sin hacerse demasiadas ilusiones, y se pone de relieve las infracciones de que ha sido objeto el Concordato austríaco, Concordato que la santa sede considera caducado al cambiar Austria su constitución interior.—(Fabra.)

BUDAPEST, 15.—El diario católico «Nevzeti Ujsag» publica un artículo sobre las persecuciones religiosas en Alemania, y dice que el catolicismo húngaro se levantará unánimemente contra la adopción del régimen nazi en Hungría, pues en este país—añade—, nadie puede oponerse a las palabras del papa y a los intereses de los católicos húngaros. El periódico agrega: «A pesar de las advertencias que se han hecho, los nazis declaran que proseguirán su camino; que lo hagan. Los católicos húngaros también seguirán el suyo.»—(Fabra.)

EL TERROR EN PALESTINA

Continúan las agresiones contra los judíos

JERUSALEN, 15.—Las bandas de terroristas siguen cometiendo agresiones y atentados en distintos puntos de Palestina. En Tellitvitatsi hizo explosión una bomba, matando a tres judíos e hiriendo gravemente a otros dos. En la carretera de Telavit fué tiroteado un autobús, resultando heridos varios viajeros. En el mercado árabe del mismo punto hizo explosión otra bomba, resultando dos heridos. Cerca de Hepron los terroristas asaltaron un pabellón en el que se alojaban 120 obreros judíos y les intimidaron para abandonar el trabajo, bajo pena de muerte. Los contramaestres de este equipo fueron raptados.—(Fabra.)

LA RETIRADA NIPONA

Como exigió Litvinof, no queda un soldado japonés en territorio soviético

TOKIO, 15.—Un mensaje de Seul anuncia que, en cumplimiento del acuerdo firmado el pasado viernes, las tropas soviéticas y las japonesas se han retirado durante la noche a noventa yardas de las líneas de Chang-Ku-Feng.

Durante la pasada noche ha quedado también redactado completamente el acuerdo referente al armisticio. Este acuerdo lleva consigo la firma de mapas, en los que se señalan las posiciones ocupadas por las tropas soviéticas y niponas, respectivamente, en el momento de darse el «alto el fuego».—(Fabra.)

TOKIO, 15.—El Ministerio de la Guerra comunica que el 13 de agosto por la mañana las tropas japonesas se replegaron a territorio coreano, en la orilla izquierda del río Yumen, abandonando la orilla derecha, en la que comienza la región de Chan-Ku-Feng.—(Fabra.)

TOKIO, 15.—El Ministerio de la Guerra comunica que las pérdidas niponas durante los incidentes de la frontera rusomanchú se elevan a 898.—(Fabra.)

TIRANIA NAZI

Quejas de la minoría danesa en Alemania

COPENHAGUE, 15.—En un discurso pronunciado hoy, el jefe del Partido conservador danés se refirió a la situación creada por los nazis a las distintas minorías de Alemania, especialmente a la danesa, y dijo: «La situación de la minoría danesa en Alemania no ha sido nunca tan mala como actualmente. Es preciso resolver este problema, pues los vejámenes de la minoría danesa son cada vez mayores.»—(Fabra.)

Círculos Socialistas

El de Buenavista.—Se pone en conocimiento de los afiliados que, restablecido el servicio de cobranza, pueden hacer efectivos los cupones corrientes y atrasados todos los días, de cinco a ocho de la tarde, en Conserjería.

TEATROS Y CINES

(Industria intervenida por el Estado)

PARA HOY

TEATROS

GARCIA LORCA.—6: Pide por esa boca (superrevista excepcional).
IDEAL.—5,30: La Dolorosa y La del manojo de rosas (gran éxito).

A las 6,30

ASCASO.—Malvaloca (hermanos Quintero).
BARRAL.—Lo que nablan las mujeres (gran éxito).
COMEDIA.—Los Cuatro Caminos (gran éxito cómico).
CHUECA.—Nuestra Natacha (éxito enorme).
ESLAVA.—¡Ay, mi Nino! (clamoroso exito de esta compañia).
ESPAÑOL.—Yerma (de García Lorca; gran éxito).
FUENCARRAL.—El barbero de Sevilla y Las bravias (grandioso éxito).
JOAQUIN DICENTA.—Las faldas (graciosisima revista).
LARA.—De cuarenta para arriba... (gran éxito cómico).
LOPE DE VEGA.—¡Qué más da! (éxito extraordinario).
MARAVILLAS.—Las lloronas (magnífica opereta).
MARTIN.—Las ametralladoras (triunfo enorme).
PARDIÑAS.—La Dolorosa y Los Claveles (grandioso éxito).
PAVON.—Tirada en la vida (éxito delirante).
PROGRESO.—La Dolores (interpretación excepcional).

TEATROS DE VARIEDADES

CALDERON.—6: Gran éxito del nuevo y grandioso espectáculo «Radio Variedades Calderón 1940», en el que intervienen Pastora Imperio, Niño Pérez, Sepepe, Carmen Salvador, Muguet, Petit Ballesteros, Cástex, Conchita España, Hermanos Díez, Adelita Saavedra, Paquita Almería, Florita Aparicio, Orquesta Calderón, Maruja Nerina, Elsie, Conchita Alonso, Ballet Calderón, Baby and Jhonson, Manolo el de Badajoz, El Americano.
VARIEDADES.—4,45 y 7: Extraordinario programa de grandes atracciones: Moreno...?, Conchita y Pagán, Negro Aquilino, Julita Oliver, José Cepero, Hermanas Mary Gloria, Lorenzo Ruiz, Pilar Escudero, Alfonso Alfaro, Juanita Crespo, Lyzán, Paquita Santacruz, Los Yerar's, Araceli Corral, María Angeles, Coralillo Granada y Orquesta Florida.
ZARZUELA.—6: Magnífico programa de colosales atracciones: Pepita Thamara, Angelines García, Luisita Arellano, Charito España, Mercedes Sevilla, El Ruiseñor Navarro, Paco Mazaco, Paco el Lorquino, Briani, Abelardini y Zerep, Isabel Camacho, Santiago Escudero, Carmelita Vázquez, Anita Costa, Margarit and Francis, Rafael Arcos, María Arias, Bálder, con su compañía de autómatas, Rafael Martínez y Orquesta Renacimiento.

CINEMATOGRAFOS

De 4,30 tarde a 9 noche

CALLAO.—Programa doble: La muerte negra (Ken Maynard) y La momia (Boris Karloff).
POPULAR CINEMA (San Miguel).—Programa doble: Barrio chino y ¿Qué hay, Nellie? (Paul Muni). Butaca, una peseta.

A las 5 y 7 de la tarde

ASTUR.—La Verbena de la Paloma (española, por Charito Leonís).
AVENIDA.—Pat, Patachon y compañía y La tierra de los desaparecidos (caballista, segunda semana).
BARCELO.—Catalina (Franceska Gaal, en español).
BILBAO.—Por unos ojos negros (opereta, por Dolores del Río, segunda semana).
CAPITOL.—Sucedió una noche (Claudette Colbet-Clark Gable, segunda semana).
DORE.—El rey de los condenados (Conrad Veidt).
ENCOMIENDA.—El vagabundo millonario (George Arliss).
FIGARO.—Crimen y castigo (Harry Baur y Pierre Blanchard).
GENOVA.—La alegre mentira (deliciosa opereta).
GOYA.—El secreto del castillo (sensacional).
LATINA.—María Luisa (magnífica opereta).
MONUMENTAL.—Caballeros del desierto (María Alba-Walter Byron) y El terror de los bandidos (caballista).
PADILLA.—Rivales en Singapore (Betty Compson).
PALACIO DE LA MUSICA.—La vida es sabrosa (Kay Francis-George Brent).
ROYALTY.—Noches de mayo (Kate de Nagy-Fernand Gavey).
SALAMANCA.—¡Te quiero con locura! (en español, Rosita Moreno-Raul Roulien).
TETUAN.—La hija de Juan Simón (española, por Carmen Amaya).
TIVOLI.—Rebelión en China (Fay Wray).

CINES DE SESION CONTINUA

De 11 mañana a 9 noche

ACTUALIDADES.—Malaca (sensacionales luchas entre hombres y fieras).
CALATRAVAS.—La diosa de la selva (Rochelle Hudson, tercera semana).
CARRETAS.—La feria de la vanidad (en español y colores naturales, por Miriam Hopkins).
GONG.—Vida mía (Martha Egger, en español).
MADRID-PARIS.—Suicídate con música (opereta, en español).

De 5 tarde a 9 noche

BELLAS ARTES.—La reina mora (española, Pedro Terol y María Arias).
BENAVENTE.—Los crímenes del museo (en colores naturales).
CHAMBERI.—Las cinco advertencias de Satanás (española, por Pastora Peña).
dio).
DOS DE MAYO.—El bailarín y el trabajador (española, por Ana María Custodio).
ELCANO.—Rinconcito madrileño (española).
FLOR.—La venganza del mar y En busca del reo (caballista).
HOLLYWOOD.—Amor de madre (en español).
METROPOLITANO.—La novia del gángster (Ginger Rogers).
OLIMPIA.—Por el mal camino (James Cagney).
PLEYEL.—La kermesse heroica (en español, segunda semana).
PRENSA.—La mujer constante (emocionante) y El aparecido (caballista).

CINES CON FIN DE FIESTA

De 11 mañana a 9 noche

PANORAMA.—La Venus de oro (Miriam Hopkins-Fay Wray) y fin de fiesta por Marivi Chacón, Raquel Morelly y Conchita Sánchez).

De 5 tarde a 9 noche

DURRUTI.—Tierra española (producción nacional) y variétés por Amparito Tinoco, Pilarín Gurumeta, Caracol (hijo), Manolo Bonet).
PROYECCIONES.—El rey de las nodrizas (vodevil graciosísimo) y fin de fiesta por Mercedes Sicilia, Pepita Ballesteros y Lupe Rivas Cacho.
RIALTO.—El caballo del pueblo (española, con magníficos tangos y canciones criollas) y fin de fiesta por Begoña la Bilbainita, María Luisa Farfán, Hermanas Brasil.

CONVOCATORIAS Y AVISOS

Sindicato de Técnicos de la Industria (U. G. T.).—Mañana, miércoles, a las siete y media de la tarde, el compañero Carlos Gallego disertará sobre la Unión General de Trabajadores, con motivo del 50.º aniversario de su fundación.

Agrupación de Matronas de Madrid y sus Limítrofes (U. G. T.).—Se convoca a todas las afiliadas a esta Agrupación para una junta general, que se celebrará el día 20, a las dieciocho horas, en el salón terraza de la Casa del Pueblo. Se ruega la puntual asistencia.

Sindicato de Trabajadores de la Industria Hotelera y Cafetera de Madrid. Este Sindicato celebrará asamblea general ordinaria durante los días 18 y 19 de los corrientes, a las ocho de la mañana, en el salón teatro de la Casa del Pueblo.

Es obligatoria la asistencia de todos los afiliados.

Durante las horas que dure la citada asamblea, los camaradas del Sindicato Gastronómico (C. N. T.), por acuerdo del Comité de Enlace, suplirán la ausencia de nuestros afiliados en los respectivos lugares de trabajo.

"ZACARIAS" Escuela de chofers. La mejor. Luchana, 35.

COMPRO muebles, objetos, pisos completos, pensiones, pago bien. 51948.

SASTRE PAISANO, MILITAR. ADMITO GENEROS. MONOS A MEDIDA. San Vicente, 35.

MAQUINA DE ESCRIBIR en buen estado, compro. Teléfono 13787.

PAGAMOS hasta 100 por 100 papeletas Monte Piedad, alfombras, muebles, encajes, abanicos, damascos, pianos, pianolas, máquinas, libros, mantones Manila, porcelanas. ORTEGA, Echegaray, 5. Teléfono 20424.

PRESERVATIVOS «LA FRANCESA» Plaza Carmen, 1 Doce y veinticuatro pesetas docena.

COMPRO motores eléctricos, gasolina, aceite pesado. Maquinaria para talleres, obras construcción. Ocasión. Jorge Behrendt. Apartado 289.

ESCUELA PRACTICA DE CONDUCTORES DE AUTOMOVIL

Enseñanza rápida y completa del manejo y conducción de automóviles. Clases especiales para señoritas.

MARQUES DE VILLAMEJOR, NUMERO 4 :: TELEFONO 55826

La solucion de clorhidrofosfato de cal creosotada es infalible por curar radicalmente la tisis, catarros crónicos, bronquitis y afecciones del pulmón. Pruébelo y se convencerá. Se vende en las farmacias de LA MUTUALIDAD OBRERA. PRECIO, 2,50

CALLICIDA OBRERO

UNA PESETA FRASCO

ANTES QUE TE CASES encárganos los documentos que para ello necesitas. Montera, 15. De diez a doce.

MAQUINAS COSER pago bien; compruébelo. Hortaleza 43. Teléfono 23673.

DENTISTA Dentaduras. Consulta gratis. Teléfono 11264. Magdalena, 26. ALVAREZ

VENDA SU MAQUINA de escribir hoy; nunca mejor. Ya es bien notorio pago triple, como nadie. Tel. 48138

CEDULAS, DOCUMENTOS y asuntos toda clase, Hacienda, Juzgados, Ayuntamiento; expedientes matrimonio; obtiene, tramita «ANSORA». Fuencarral, número 15. Teléfono 22189.

PRESERVATIVOS LOS MEJORES :-: SAN MATEO, 20

MAQUINAS COSER COMPRA-VENTA REPARACIONES Barquillo, 25. ALFA. Teléfono 14349.

EL SOCIALISTA

CANJE DE PRISIONEROS

LO GESTIONARA UNA COMISION BRITANICA

BARCELONA, 15.—En el Ministerio de Estado han facilitado la siguiente nota:

«Las gestiones llevadas a cabo por el Gobierno del Reino Unido, de acuerdo con los deseos expresados por el Gobierno español para la creación de una Comisión encargada del canje, se han condensado con la constitución de una Comisión británica que, al igual que la del control sobre bombardeos aéreos tendrá su residencia en Toulouse. Según nota de la Embajada británica al Ministerio de Estado, dicha Comisión queda integrada de la siguiente forma: Presidente, mariscal Sire Chetuode; míster Henry Charles Dick, antiguo cónsul general de su majestad en Viena; coronel Robert Alastain Hay, teniente coronel Th. Mosley, míster Howard, Denis Russel, antiguo vicecónsul en La Habana.

El ministro de Estado ha expresado al Gobierno británico el reconocimiento del Gobierno español por su interés en facilitar la realización del canje y en la constitución de la Comisión encargada de negociarlo y allanar las dificultades que pudieran eventualmente presentarse.—(Febus.)

Delegación de Evacuación

EVACUACION DE NIÑOS AL EXTRANJERO

Queda abierta, en la Delegación de Evacuación, la inscripción de niños para evacuar a Orán (Africa francesa) organizada por la Confederación General del Trabajo de Francia y con el control del Consulado general de España en aquella ciudad.

Los padres o tutores de los niños, cuya edad ha de limitarse en esta expedición a los comprendidos entre cuatro y cinco años, pueden presentar las solicitudes de inscripción, a las horas de nueve de la mañana a una de la tarde y de cuatro a siete de la misma, en la Sección de Niños, de esta Delegación.

Los problemas de la enseñanza en Madrid

Por acuerdo del Consejo Provincial de Primera Enseñanza y del Consejo Especial de Cultura primaria de Madrid, se ha constituído una Ponencia que ha de redactar la fórmula para la aplicación del decreto de creación del organismo municipal de enseñanza primaria. Dicha Ponencia, constituída por los compañeros Puerta y López Vilar (en nombre del Consejo Provincial), y Valls y Sancho (en representación del de Cultura primaria de Madrid), ha empezado ya sus trabajos, en presencia del delegado del ministerio de Instrucción pública, y, según nuestras noticias, conocidos los buenos propósitos de todos, pronto quedarán determinados los extremos con arreglo a los cuales las atribuciones del Consejo Provincial de Primera Enseñanza, dentro del Municipio madrileño, pasarán al Consejo Especial de Madrid, de acuerdo con el decreto de 16 de marzo de 1936.

A disposición de los dueños

En la Tenencia de Alcaldía del distrito de la Inclusa se encuentras depositados, a disposición de sus dueños, los siguientes objetos encontrados en la vía pública:

Una cantidad de dinero, en un billete.

Un monedero con dinero y dos cédulas.

Una pequeña cantidad de dinero en varios billetes.

Una sortija con fotografía de señora, en esmalte.

Sindicato Nacional Ferroviario

CONSEJO OBRERO DE M. Z. A.—COMISION DISTRIBUIDORA DEL DIA DE HABER

Esta Comisión hace saber a las compañeras y familiares de los afiliados a este Consejo que hayan sufrido percances con motivo de la guerra, que para tener derecho al auxilio acordado en la última asamblea, se apresuren a remitir sus solicitudes dentro de los días del mes en curso.

Esta Comisión facilita el impreso correspondiente (solicitud) los lunes, miércoles y viernes, de seis y media a ocho y media, en la calle de Alarcón, número 11.

La ayuda a EL SOCIALISTA

El Sindicato de Agentes de Comercio y de la Industria de Madrid nos comunica que ha tomado el acuerdo de abonar 25 pesetas mensualmente por la suscripción a EL SOCIALISTA.

Agradecemos como se merece este rasgo de los Agentes de Comercio.

Del Grupo Sindical de Agua, Gas y Electricidad hemos recibido 1.474 pesetas, cantidad recaudada entre los afiliados y simpatizantes con destino a nuestro diario.

Agradecemos como se merece este nuevo rasgo de los compañeros de Agua, Gas y Electricidad hacia EL SOCIALISTA.

Facultad de Medicina

Habiendo ordenado el ministro de Instrucción pública que el recargo transitorio, en los efectos timbrados, es extensivo, además de los derechos por timbre, a los conceptos por título y expedición, se pone en conocimiento de los interesados, para que ellos o persona que los represente se pasen por la Secretaría de esta Facultad, de once a doce de la mañana, con objeto de ver la relación de aquellos a quienes afecta lo ordenado y a la vez cumplimentar la orden de referencia, la cual sólo comprende los pagos de títulos hechos con posterioridad al 24 de diciembre de 1937.

Leed INFORMACIONES

POLITICA A CONTRAPELO

LA HUMILLACION DE INGLATERRA

Como útil contrapartida a las ilusiones que de vez en vez suscitan las actitudes oportunistas de míster Chamberlain, reproducimos el siguiente artículo, enviado poco ha, desde Londres, a nuestra edición barcelonesa, por A. Ramos Oliveira.

«Por primera vez en mi vida—me dice alguien—me siento avergonzado de ser inglés.» «Si estalla la guerra renunciaré a mi nacionalidad inglesa», confiesa otro súbdito de Jorge VI a mi oído. «No crea usted que no va a traer consecuencias en el interior la política de Chamberlain; como yo, hay muchos ingleses que se negarán a luchar en la próxima guerra», afirma un tercero. Así habla lo más vivo de la opinión británica. Todo inglés sensible está hoy lanzado a la desesperación por la política de su Gobierno. Le saludan a uno con notorio sentimiento de vergüenza. Enemigos de Chamberlain, a quien combaten en periódicos y tribunas, se presentan, sin embargo, con la timidez delatora del culpable. Y no son socialistas. Muchos de ellos ni siquiera liberales. Pero son personas decentes, conservadoras, con conciencia de la responsabilidad, que nunca creyeron poder ver más bajos los valores del imperio.

Gentes reaccionarias que hasta hace poco defendieron a Franco, como el diputado conservador Duncan Sandys, acaban tomando la causa de la República Española. Imperialistas insobornables, como Winston Churchill, atacan con sarcasmo al Gobierno inglés. Liberales nacionales, representados en el Gabinete, votan, como Clemente Davies, contra Chamberlain. Casi toda la minoría gubernamental de John Simon se abstiene y niega el voto a sus propios ministros. Eden, líder conservador, aprueba desde su escaño parlamentario con la cabeza las diatribas de los laboristas contra el jefe del Gobierno. El viejo Lloyd George llama al equipo minisnisterial «Gobierno de tías vírgenes», y cuando habla Chamberlain salta en su asiento, indignado, nervioso, agresivo, como cuando frisaba en los treinta.

Los diputados de la oposición le soliviantan. Abuchean al primer ministro, defendido débilmente por las protestas de los conservadores más adictos. De la tribuna pública salen gritos que censuran a Chamberlain. Durante cinco minutos, el jefe del Gobierno aguanta, sin poder hablar, uno de los escándalos más atronadores de estos últimos tiempos.

Todo eso en la Cámara de los Comunes. Fuera de la Cámara, el «Times» escribe que los bombardeos recientes de barcos ingleses son la respuesta de Franco a la declaración de Chamberlain, según la cual el Gobierno inglés nada puede hacer por evitarlos. Que el «Times» imprima semejante juicio quiere decir algo. Por otro lado, el «News Chronicle» titula su artículo de fondo «Nuestro abyecto premier», frase sobremanera dura, aun descontando lo que pierde el adjetivo en la acepción inglesa.

En el Foreign Office, lord Halifax despacha con altos funcionarios respetuosos, que condenan «in mente» su política y despotrican contra Chamberlain.

Fuera y dentro de Inglaterra el primer ministro no tiene más que derrotas. Cada día, cada hora, una derrota. Pero se salva por la victoria mecánica de la votación en el Parlamento. En la última sesión, los sufragios de la mayoría disminuyeron, no obstante, en un centenar.

Un inglés de humor, a quien preguntaron cuánto duraría todavía el Gobierno de Barcelona, respondió: «Difícil es saberlo con exactitud. Desde luego, más que el imperio británico.»

Por mal que vayan las cosas para los republicanos—dicen aquí—, hay todavía dos años de guerra. Esto lo dicen aquí, y en Roma, y en Berlín.

Imaginémenos la angustia con que Neville Chamberlain contempla tan prolongada perspectiva. Selló el Pacto del 16 de abril con su amigo y equivalente Mussolini, en la seguridad de que pronto entraría en vigor con la victoria de Franco, y ahora resulta que es como si no hubiera hecho nada. Ni rige el Acuerdo ni regirá, probablemente, nunca. Y todo porque el pueblo español se ha empeñado en hacer polvo con su resistencia a Chamberlain, a Hitler y a Mussolini. La suerte política de Neville Chamberlain ha quedado estrechamente unida al Pacto anglo-italiano. De tal modo, que, como ha hecho notar, muy sagazmente, Lloyd George, los intereses políticos de Chamberlain son cada día menos compatibles con los intereses de Inglaterra y del imperio.

Pues, ¿y en Roma? En Roma, la resistencia de nuestro Ejército está produciendo estragos. Franco debe a Italia, según informes de solvencia, cerca de 20.000 millones de liras. (A Alemania le debe unos 8.000 millones de marcos.) Periodistas ingleses afirman que a Mussolini le causa tremenda irritación el tema de España. La deuda, como puede verse, es cuantiosa, y, lo que es peor, ¿está segura? Sobre la deuda, la sangría. Sobre la sangría y la deuda, el desprestigio. Sobre todo eso, la inutilización del Acuerdo con Inglaterra, y su consecuencia: no reconocimiento de la conquista de Abisinia. Más aún: la detención de la expansión italiana. (Como es sabido, una vez conquistada España, Mussolini trataría de apoderarse de Túnez.)

De ese modo actúa sobre el exterior la resistencia del pueblo español. Es un formidable revulsivo para toda la política europea, y, aparte de laborar por la victoria de la República, amenaza descomponer al fascismo italiano, como está ya destruyendo al partido conservador inglés.

Nuestra resistencia constituye hoy, pues, un elemento activo de subversión en Europa, y por ello Chamberlain y Mussolini la contemplan con desolación.

A. RAMOS OLIVEIRA

A todos los mutilados e inválidos de guerra

Se pone en conocimiento de todos los mutilados e inválidos de guerra que, a partir de hoy, día 16, deben pasar por el domicilio social, Prim, número 3, para que los examine un Tribunal que clasifique sus condiciones con vistas a próximos destinos.

Al mismo tiemo se les cita para la asamblea general extraordinaria, que se celebrará mañana, día 17, a las tres de la tarde.

MORTERAZOS SILENCIOSOS

Controles: ¡Duro con los que intentan meter víveres al por mayor para especular! Pero no reservéis vuestra celosa energía para el pobre sin influencia que trae unos kilos para que coma su familia...

... «La vida es dura, pero estoy contentísimo; porque todos los días ganamos terreno, cogemos material de guerra y hacemos prisioneros de todas las razas...» (De una carta de un soldado, que lucha desde el primer día sin un permiso, que ha sido herido dos veces, que está en un frente muy movido y que no se queja de nada.) ¡Aprended, mozos "bizarros", que os volvéis locos por ubicaros en un puestecito de retaguardia!

Norteamérica, Inglaterra y Francia construyen 150 barcos de guerra, y Rusia prepara la mayor flota submarina del mundo. Son los únicos argumentos que darán validez a los de Ginebra.

Roma aconseja prudencia a Berlín, y le advierte que no le ayudaría en un conflicto provocado precisamente por el "führer" en la Europa Central. ¡Primer mazazo sobre el eje del bandolerismo europeo!

En la zona leal ha disminuído la mortalidad infantil en relación con los años anteriores a la guerra. Es un dato para los que "todavía" creen en los regímenes que permiten asesinar a los niños como blancos de guerra.

El "Giornale d'Italia" se enfada mucho por la recomendación de prudencia que hace el Ministerio de Comercio británico a sus exportadores en sus relaciones con el pueblo italiano, y recomienda la autarquía económica que ha proclamado el "duce". En Italia, autarquía económica significa hambre atroz. Por la boca, como el pez, va a morir el fascismo. De hambre, naturalmente...

UNA ASAMBLEA

A TODOS LOS GRUPOS SINDICALES SOCIALISTAS

Esta Comisión Ejecutiva convoca a una asamblea magna para el próximo domingo, y en local que se anunciará oportunamente, a todos los afiliados a los Grupos Sindicales Socialistas madrileños, para exponer ante ellos la gestión realizada y trazar el plan de trabajo a desarrollar en el futuro.

En esta asamblea intervendrán, como únicos oradores o ponentes, un miembro de esta Comisión Ejecutiva y otro del Comité de la Agrupación, quienes serán exponentes de la compenetración espiritual que existe entre todos los socialistas madrileños.

Encomendamos a todos los Comités de los Grupos Sindicales Socialistas se encarguen de que todos sus afiliados acudan a esta asamblea, que tiene mayor importancia por coincidir con la conmemoración del 50.º aniversario de nuestro Partido.—*La Comisión Ejecutiva.*

Delegación de la Generalidad de Cataluña en Madrid

Con objeto de resolver uno de los problemas más apremiantes para el soldado, los Servicios de Ayuda al Combatiente Catalán, que la Delegación de la Generalidad tiene instalados en Madrid, han reorganizado el servicio de lavado de ropa.

Desde esta fecha, todos los combatientes catalanes podrán, mediante el pago de una tasa módica, usar este servicio, que les garantiza la limpieza, el planchado y conservación de sus ropas.

Se está estudiando la manera de llevar este servicio al frente, a cuyo efecto se empleará un adecuado medio de transporte, que hará el reparto de las prendas hasta las mismas posiciones de combate.

Este servicio, como todos los que prestan los Servicios de Ayuda al Combatiente, guarda relación con los que funcionaban durante la Gran Guerra a cargo de diferentes organismos civiles.

EL BALUARTE

ACTO CONMEMORATIVO

En Sindicato Metalúrgico de Madrid El Baluarte, en conmemoración del 50.º aniversario de la constitución de la Unión General de Trabajadores, y organizado por la Federación Local de Sociedades Obreras de la U. G. T., celebrará un acto mañana, miércoles, a las siete y media de la tarde, en el Cine Bilbao, calle de Fuencarral, 124, en el cual harán uso de la palabra los compañeros Miguel Gonzalez, por este Sindicato, y Antonio Alba, por la Sociedad de Albañiles.

Dada la trascendencia que esta conmemoración tiene para la clase obrera, requerimos a todos los trabajadores para que acudan al mencionado acto.

DISPOSICIONES OFICIALES

Recompensas a varias unidades por méritos de guerra

BARCELONA, 15.—El «Diario Oficial del Ministerio de Defensa» publica una disposición en la que se dice que, a propuesta del general jefe del Grupo de Ejércitos, se ha resuelto conceder el distintivo del Valor, como recompensa a los hechos verdaderamente extraordinarios realizados, a las siguientes unidades: 28 División, 39 División, 40 División, 33 Brigada Mixta y 143 Brigada Mixta; ésta por las acciones de guerra llevadas a cabo en el norte y sur del Ebro.—(Febus.)

CONCURSO PARA 150 PLAZAS DE MAESTROS ARMEROS

BARCELONA, 15.—El «Diario Oficial del Ministerio de Defensa» publica una orden concediendo al teniente coronel del Cuerpo de Inválidos Militares, Ernesto García, el ascenso automático al empleo de coronel.

Convocando un concurso para cubrir 150 plazas de subalternos periciales del Cuerpo Auxiliar del Estado para maestros armeros. Los exámenes tendrán lugar en los Parques de Artillería de Madrid, Valencia, Regimiento de Artillería de Costas número 3, Barcelona, Regimiento de Artillería de Costas número 4, debiendo cubrirse las siguientes plazas: Parque de Madrid y Valencia, 30 cada uno; Regimiento de Artillería de Costas número 3, 20 plazas; Parque de Barcelona, 60; Parque del Regimiento de Costas número 4, 10 plazas.

Concediendo al coronel de Infantería don Manuel Pérez Salas la pensión de la Placa de la disuelta Orden de San Hermenegildo.—(Febus.)

MADRID DEFENDIO A TODA ESPAÑA

Hoy Levante defiende a Madrid

Ayudemos a las víctimas de la lucha en Levante, aportando nuestro óbolo a la suscripción abierta por el Ayuntamiento de Madrid