

EL SOCIALISTA

Pablo Iglesias, fundador

EL PSOE REAFIRMO SU VOLUNTAD DE CONTINUAR EL PROYECTO DE CAMBIO SOCIAL

El Comité Federal del PSOE celebró el 14 de julio una reunión ordinaria con dos puntos en el orden del día: la presentación del Informe Político y de Gestión de la Comisión Ejecutiva, que EL SOCIALISTA incluye íntegramente en un ejemplar especial y la elección de la Comisión Federal de listas para las próximas elecciones autonómicas gallegas.

La reunión del Comité Federal se inició con la intervención del secretario de Organización, José María Benegas. En su exposición del Informe Político y de Gestión, Benegas destacó la importancia que para el PSOE ha tenido el primer semestre del 89 y la complejidad de muchos de los acontecimientos vividos. En este punto, Benegas, como ya había hecho el presidente del partido, Ramón Rubial, expresó su solidaridad a los alcaldes socialistas sometidos a mociones de censura en base al pacto suscrito entre el PP y el CDS.

Sin embargo, José María Benegas subrayó el balance positivo con que ha concluido este período, tanto por los recientes resultados electorales como por el cierre satisfactorio de la presidencia española de la CEE.

Precisamente, en el análisis de los resultados de las elecciones al Parlamento Europeo del 15 de junio se centró buena parte del debate en el seno del Comité Federal. Tras la exposición de estos datos, el vicesecretario general del PSOE, Alfonso Guerra, valoró el balance general de los comicios como muy positivo, por cuanto se ha



obtenido nuevamente el respaldo de la ciudadanía al proyecto socialista. Entre las cifras más destacadas por Alfonso Guerra, el Comité Federal analizó el significativo número de los votos recibidos por el PSOE por parte de los jóvenes que ejercían, por primera vez, su derecho al voto y la mayor captación de apoyos en las zonas rurales, con lo que se equilibra el descenso del voto socialista en las grandes concentraciones urbanas.

Por su parte, el secretario general del PSOE, Felipe González, expuso ante el Comité Federal la necesidad de mantener el proyecto político socialis-

ta que ya ha mostrado sus efectos positivos en la estabilidad democrática, el crecimiento económico, la creación de empleo, la potenciación de las políticas de carácter social y el protagonismo de España en la escena internacional.

En esta línea, la resolución adoptada por el Comité Federal establece la necesidad de profundizar en el programa defendido por el PSOE, que, con una dimensión a medio y largo plazo, sólo tiene un objetivo: el crecimiento de nuestro país.

(Págs. 2 y 3)

Balance enero-junio 1989

EL CRECIMIENTO ECONOMICO SE MANTIENE

El informe político y de gestión presentado por el secretario de Organización, José María Benegas, en nombre de la Comisión Ejecutiva, al Comité Federal del PSOE en su reunión del 14 de julio, incluía un balance de la situación económica de España al finalizar el primer semestre de 1989. Elaborado por la secretaría de Asuntos Económicos, Sociales y Sindicales del partido, el estudio, que EL SOCIALISTA recoge en este número, demuestra que el crecimiento de la economía se está manteniendo, y de continuar esta tendencia en el segundo semestre del ejercicio en curso, el aumento del PIB se situará, al final de 1989, en torno al 5 por 100. En cuanto al empleo, seguirá creciendo a ritmos parecidos al año pasado y el paro se reducirá más rápidamente por la menor presión de los activos, sobre todo mujeres.

(Págs. 7 a 10)

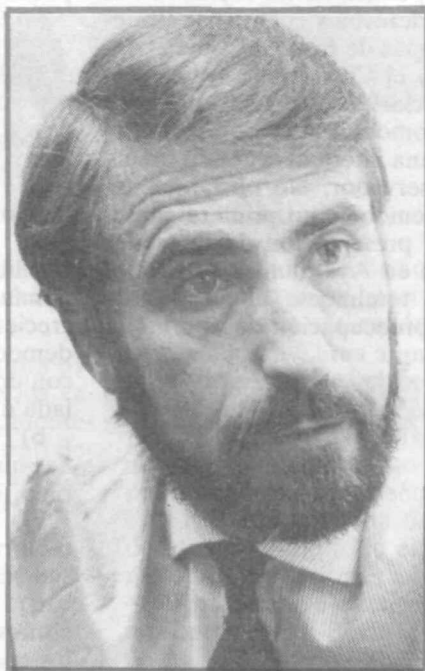

ENTREVISTA JUAN BARRANCO

Juan Barranco, ex alcalde de Madrid desde el pasado 29 de junio, considera que la operación política llevada a cabo por el PP y el CDS ha convertido en rehenes a los Ayuntamientos. Eso es algo que los ciudadanos no entienden porque ven «que la ciudad —dice Barranco en una entrevista concedida a EL SOCIALISTA— ha sido utilizada como mercancía sin tener en cuenta los intereses de los madrileños». El Grupo Socialista llevará a cabo desde la oposición un trabajo serio, constructivo y responsable en el Ayuntamiento de Madrid, sobre todo porque tiene el convencimiento de que en 1991 volverá a ejercer el gobierno municipal.

(Pág. 5)

El análisis de los resultados de las pasadas elecciones europeas y las prioridades que los socialistas deben contemplar en su acción de gobierno hasta el final de la legislatura fueron los temas centrales de reflexión en la reunión celebrada por el Comité Federal del PSOE el pasado 14 de julio. La resolución adoptada por el máximo órgano del PSOE entre congresos constata el amplio respaldo, demostrado en los comicios, con que cuenta el proyecto socialista. Una vez pasada la página electoral, el Comité Federal considera que la acción del Gobierno debe contemplar el mantenimiento de un ritmo equilibrado de crecimiento económico, el impulso de la creación de empleo, la mejora de las infraestructuras y los servicios básicos, el reforzamiento de la lucha contra la delincuencia, la continuación de una intensa acción contra el terrorismo y la colaboración en el proyecto de construcción europea.



La Comisión Ejecutiva presentó al Comité Federal el informe político y de gestión de los seis primeros meses del año.

Foto: M. Otero

Declaración del Comité Federal

El Gobierno debe continuar desarrollando su proyecto de progreso

1 El Comité Federal del PSOE ha analizado y valorado muy positivamente el resultado de las elecciones al Parlamento Europeo, que han supuesto un importante avance de los partidos socialistas y socialdemócratas y han consolidado el socialismo democrático como la opción política más importante a nivel europeo.

Tras estas elecciones tiene mayor respaldo que nunca el proyecto de construcción de una Europa unida y fundada en los valores y el modelo de sociedad del socialismo democrático.

2 En España, las elecciones del 15 de junio han confirmado al Partido Socialista como la primera fuerza política, a gran distancia de las demás, y el apoyo mayoritario de los votantes al proyecto de modernización y cambio social que representa el PSOE.

La victoria electoral del Partido Socialista ha ido acompañada del retroceso que han sufrido los partidos de la derecha, que han eludido a lo largo de la campaña el tratar sobre las cuestiones referentes a Europa y se han embarcado en una línea de descalificacio-

nes catastrofistas de la acción del Gobierno, carente de propuestas positivas, que no ha sido comprendida ni apoyada por el electorado.

3 Tras las elecciones, se han abierto nuevos interrogantes sobre la configuración política de las fuerzas de la derecha y sobre sus estrategias de futuro. El pacto entre el PP y el CDS puede ser un elemento de clarificación política en ese ámbito, como un nuevo intento de construir una alternativa coherente de signo conservador. No obstante, ese pacto ha tenido como primera consecuencia la presentación de mociones de censura en Ayuntamientos que, al plantearse totalmente al margen de cualquier preocupación de tipo muni-

cipal y sin conexión con los problemas reales de los ciudadanos, han merecido la incompreensión y el rechazo de éstos.

El Comité Federal expresa su solidaridad con los alcaldes socialistas sometidos a estas mociones y les insta a seguir trabajando en interés de sus pueblos y ciudades.

4 En lo que resta de legislatura, el Gobierno socialista debe continuar desarrollando el proyecto que ha merecido la confianza de los ciudadanos, cuyas prioridades son:

a) Mantener un ritmo sostenido y equilibrado de crecimiento de la economía española, compatible con una creciente igualdad de rentas, mayor democracia económica y, en suma, con una sociedad cada vez más articulada e integrada.

b) Impulsar todas aquellas medidas que favorezcan la creación de empleo, especialmente para los jóvenes.

c) Intensificar el esfuerzo para la mejora de las infraestructuras y de los servicios básicos.

d) Mejorar los servicios y prestaciones que inciden directamente en las condiciones de vida de los ciuda-

danos: Educación, Sanidad, Justicia, Pensiones y Servicios Sociales.

e) Reforzar los mecanismos de lucha contra la delincuencia y sus causas.

f) Mantener en toda su intensidad la política de lucha contra el terrorismo, con el espíritu de los pactos firmados entre las fuerzas políticas democráticas.

g) Contribuir activamente en las tareas de construcción de la unidad europea, fortaleciendo a la vez la competitividad de España en el seno de la CEE.

5 En este proyecto sigue siendo fundamental el objetivo de garantizar un crecimiento estable, equilibrado, sostenido y duradero que en el ámbito de una economía cada día más abierta y competitiva permita crear nuevos puestos de trabajo, renovar nuestras infraestructuras y servicios y atender las necesidades sociales mayoritarias.

Por ello, sin renunciar al crecimiento económico, sustrato básico de la prosperidad y del progreso, tenemos que ser capaces de contener el aumento desproporcionado de algunos componentes del consumo privado —muy en particular el consumo suntuario— pre-

cisamente para permitir que otros elementos que tienen que ver con necesidades sociales básicas puedan alcanzar sin retrocesos un nivel similar al de los países avanzados.

El intenso ritmo de crecimiento logrado ha puesto de manifiesto algunas consecuencias que, de persistir y agrandarse, pueden tener efectos negativos sobre la economía española, ya que en caso de no ser controladas permitirían la reaparición de antiguos desequilibrios. Entre ellas destaca por su importancia y por su profunda incidencia social el incremento que a lo largo del último año viene experimentando la inflación.

Tomando en consideración el peligro que la misma supone para el mantenimiento de un crecimiento económico sano, los socialistas queremos manifestar que la lucha contra la inflación es el medio más eficaz en la defensa de la capacidad adquisitiva y del nivel de vida de las clases populares.

En esta situación manifestamos que las medidas adoptadas recientemente por el Gobierno se dirigen a garantizar el ritmo de crecimiento económico en los próximos años a la vez que pretenden mantener los equilibrios imprescindibles para el desarrollo armónico de nuestra economía.

Las medidas recientemente aprobadas en materia financiera y fiscal tienden además a evitar y combatir algunos comportamientos insolidarios que se han manifestado en los sectores económicamente más poderosos de la sociedad ya que en ciertos casos tratan de situar sus recursos financieros al margen del control fiscal. Con lo que ayudan al desequilibrio de la economía e introducen un factor de injusticia y discriminación social.

Estas actitudes ilegales, insolidarias y delictivas merecen nuestra más profunda censura. Al igual que el comportamiento de aquellas instituciones financieras que lo hayan encubierto o alentado.

Por ello el Comité Federal del PSOE apoya la política del Gobierno contra el fraude fiscal y los esfuerzos que viene desarrollando para mantener un crecimiento continuado a la vez que persevera en el control de los equilibrios económicos básicos.

6 El Comité Federal del PSOE ha valorado muy positivamente la gestión del Gobierno de España durante los seis meses que ha ocupado la Presidencia del Consejo de Ministros de la Comunidad Europea.

En este período, que ha culminado en la «cumbre» de Madrid, se han logrado avances en cuestiones sustanciales para la Comunidad, y la presidencia española ha contribuido a establecer los elementos de acuerdo que han hecho posibles tales avances.

A la vez, el Gobierno español ha tomado decisiones de gran trascendencia para nuestro país, como la incorporación de la peseta al sistema monetario europeo.

Los socialistas españoles seguiremos impulsando la modernización de España para que la puesta en marcha del mercado único europeo, en enero de 1993, sea un factor de progreso para nuestro país, y continuaremos apoyando la construcción de una Europa unida y solidaria.



Los miembros del Comité Federal analizaron los resultados de las elecciones al Parlamento Europeo.

7 En el plano internacional el PSOE quiere subrayar la importancia histórica del actual proceso de reforma en varios países del Este, pues el cambio de clima internacional que han traído las iniciativas de desarme y el público reconocimiento de la crisis del sistema están suponiendo el fin de la guerra fría y el comienzo de una etapa de disten-

hoy los que más han avanzado hacia la democratización. Estos países deben contar con el mayor apoyo político y económico para seguir avanzando en esta vía y resolver su grave crisis económica. La cooperación y la integración económicas son condiciones para la plena democratización del Este.

La crisis generalizada de los sistemas comunistas no siempre sigue vías



sión en la que se abren grandes posibilidades de cooperación entre el Este y el Oeste.

En esta nueva situación resulta patente la vigencia universal de los valores democráticos, y consiguientemente la tradición del socialismo democrático aparece sin discusión como la vía para el progreso social en libertad.

Si bien la perestroika soviética es quizá el cambio de mayor repercusión internacional, por el peso internacional de la URSS, los procesos de reforma en Hungría y Polonia son

que inviten al optimismo. El intento de separar la liberalización económica de la democratización política ha conducido en China a una grave ruptura entre la sociedad y el régimen de partido único. La represión primero masiva y luego selectiva del movimiento de protesta no puede sino provocar la mayor preocupación y la más rotunda condena de las fuerzas democráticas de todo el mundo. Las recientes ejecuciones en Cuba merecen igualmente el rechazo de quienes nos oponemos radicalmente a la pena de muerte, con independencia de la gravedad del delito.

Elegida la comisión de listas para las elecciones gallegas

La elección de la comisión de listas para las próximas elecciones autonómicas de Galicia completó, junto a la presentación del Informe Político y de Gestión de la Comisión Ejecutiva, el orden del día de la reunión del Comité Federal del PSOE.

Según el acuerdo adoptado, la comisión de listas queda integrada, por parte de la Comisión Ejecutiva, por el secretario de Organización, José María Benegas, el secretario de Administración, Guillermo Galeote, y el secretario de Política Institucional, Abel Caballero, y por parte del Comité Federal, por Rosa Díez, Rafael Ballesteros, Leopoldo Torres e Higinio Clotas.

El Comité Federal aprobó una declaración de siete puntos que recoge la voluntad del partido y del Gobierno de seguir desarrollando el proyecto socialista.

Consolidar la estabilidad de las instituciones públicas

El pacto establecido entre las cúpulas políticas del PP y el CDS con intención de formular mociones de censura simultáneas contra más de una docena de Ayuntamientos socialistas y la Comunidad de Madrid, presentó desde sus orígenes todas las características de una operación política de confrontación dura, por parte de dos partidos carentes de ideas-fuerza para afrontar la campaña electoral de las elecciones al Parlamento Europeo. Si no fuera ésta la razón y fundamento de las mociones de censura, es muy difícil entender desde la lógica política el momento en que las mismas se presentan.

Nadie puede poner en duda, y menos desde nuestra organización, el perfecto derecho de los partidos políticos conservadores para ponerse de acuerdo y configurar nuevas mayorías capaces de ofrecer al electorado alternativas concretas de gestión. Pero no todo el mundo puede estar de acuerdo en que el momento adecuado para hacer operativas tales nuevas mayorías sea dos años después de celebrarse las elecciones municipales y autonómicas, cuando el período de gestión municipal y autonómico se encuentra a mitad de camino.

Por ello, más allá de la coyuntura pre-electoral, el momento en que se presentaron las mociones de censura implicaba de hecho un coste político y de gestión adicional para las instituciones a las que se pretendía poner en cuestión. Un coste de gestión porque la mayoría de los programas no han podido concluirse y, a su vez, porque en el período restante de gestión es muy difícil que pueda llegar a fraguarse y ejecutarse un programa de gobierno realmente distinto y alternativo al que los socialistas estábamos llevando a cabo. A su vez, las mociones de censura han implicado un coste político para las instituciones como tales, no



El alcalde de Madrid, Juan Barranco, recibió múltiples muestras de cariño de los madrileños que se congregaron en la plaza del Ayuntamiento el día de la moción de censura.

sólo por lo que los retrasos y la inexistencia de verdaderos programas conjuntos previos implican de disfunción, sino por la propia perplejidad que la operación política de las mociones ha producido en buena parte de la ciudadanía, por la manera en que se han formulado, por el momento en que se han puesto en marcha y por las lamentables circunstancias de que han ido acompañadas.

Frente a estas iniciativas, los socialistas hemos tenido que responder con firmeza y serenidad. Hemos defendido, a la vez, la legitimidad de la voluntad de ofrecer alternativas y la coherencia y necesidad de la gestión socialista. Hemos explicado simultánea-

mente a la oposición pública la legalidad de la aritmética post-electoral y la naturaleza de fondo de la alianza que se estaba fraguando, ajena a la gestión de las instituciones locales. Y, en definitiva, hemos defendido una vez más no sólo la estabilidad de las instituciones, sino también el valor de los criterios, de las ideas y de la competencia y honestidad personal en la formulación de programas públicos y en la gestión de las instituciones públicas, cuyo buen funcionamiento nunca debiera ponerse en riesgo por operaciones políticas de acoso y derribo, diseñadas al margen de los intereses de cada municipio o Comunidad Autónoma.

Cronología de las mociones

— **8 de mayo.** Manuel Fraga anuncia la presentación de mociones de censura en varios Ayuntamientos socialistas y la Comunidad de Madrid.

— **12 de mayo.** Se presenta la moción de censura contra los alcaldes socialistas de Guadalajara e Ibiza, Javier Irizar y Enrique Mayans, respectivamente.

— **17 de mayo.** Se presenta la moción de censura contra el alcalde de Madrid, Juan Barranco.

— **18 de mayo.** Se presenta la moción de censura contra el alcalde de Jaén, José María de la Torre.

— **23 de mayo.** Se presenta la moción de censura contra el Gobierno de la Comunidad Autónoma de Madrid, presidido por Joaquín Leguina.

— **19 de junio.** Se inicia el debate de la moción de censura contra Joaquín Leguina. Se presenta la moción

de censura contra el alcalde de Tarragona, Josep María Recasens.

— **21 de junio.** Concluye el debate de la moción de censura contra el presidente de la Comunidad Autónoma de Madrid, Joaquín Leguina. El resultado de la votación es el siguiente: 48 votos a favor, 40 en contra, una abstención y siete votos nulos de IU. No prosperó la moción.

— **29 de junio.** Debate de la moción de censura contra el alcalde de Madrid, Juan Barranco. El resultado de la votación fue el siguiente: 29 votos a favor, 24 en contra y dos de IU que votaron pronunciando el nombre de su coalición. El nuevo alcalde de Madrid es el centrista Agustín Rodríguez Sahagún.

— **11 de julio.** Debate de la moción de censura contra el alcalde de Jaén, José María de la Torre. El resultado de la votación fue el siguiente:

14 a favor (11 del PP y tres del CDS), 11 en contra (PSOE), una abstención (P. Andalucista) y un voto nulo de IU, que se votó a sí misma. El nuevo alcalde de Jaén es el conservador Alfonso Sánchez Herrera.

Debate de la moción de censura contra el alcalde de Guadalajara, Javier Irizar. La votación de la moción obtuvo el siguiente resultado: 12 votos a favor (diez del PP y dos del CDS), diez en contra (PSOE), una abstención y dos votos nulos de IU. No prosperó la moción.

— **13 de julio.** Debate de la moción de censura contra el alcalde de Ibiza, Enrique Mayans. El resultado de la votación fue el siguiente: 11 votos a favor (nueve del PP y dos del CDS) y nueve en contra (PSOE). El nuevo alcalde de Ibiza es el conservador Enrique Fajarnés Ribas.

Apoyo socialista

Los alcaldes socialistas de dieciséis importantes ciudades y municipios españoles hicieron público un comunicado el pasado 29 de junio, día en el que se debatía la moción de censura en el Ayuntamiento de Madrid contra el alcalde Juan Barranco, en el que expresaron su total apoyo al alcalde de la capital de España y al equipo de gobierno socialista que ha hecho posible la labor desarrollada durante estos años al frente de la corporación municipal madrileña.

«Este respaldo —señala el comunicado— no es más que la constatación del compromiso socialista con una determinada forma de concebir los quehaceres públicos y la responsabilidad con los intereses y esperanzas de todas aquellas ciudades que necesitan de una mayor atención por parte de los poderes públicos». En el citado comunicado, los alcaldes afirman que los socialistas han mantenido una actitud «serena», en el respeto a la legalidad de lo que significa una moción de censura. «No podemos dejar de responder a la actitud, quizá poco matizada, de los partidos de centro-derecha, que han dado prioridad a operaciones políticas, no con el objeto de mejorar la gestión en el Ayuntamiento de Madrid, ni en los de Jaén, Ibiza y Guadalajara, sino con unos fines que claramente supeditan la actuación en el ámbito local a actuaciones políticas de ámbito más general.»

Los alcaldes de Barcelona, Valencia, Málaga, Valladolid, Murcia, Palma de Mallorca, Gijón, Alicante, Oviedo, Móstoles, Getafe, Leganés, Badajoz, Lérida, Cáceres y Gerona, que suscribieron el comunicado, manifiestan finalmente que, en estos diez años de gestión de los Ayuntamientos democráticos, «los socialistas nos hemos esforzado en hacer de la institución municipal un referente de solidaridad, modernidad y habitabilidad, en un marco social fundamentado en la superación de desequilibrios y desigualdades que haga de nuestras ciudades un punto de encuentro y de tolerancia política y social».

Entrevista con Juan Barranco

«Trabajar por el futuro de Madrid»

El pacto político de centro-derecha ha retirado de la Alcaldía de Madrid a Juan Barranco. Sin embargo, este hombre, que tras la muerte de Enrique Tierno en 1986 ha llevado las riendas del gobierno municipal de la capital de España hasta el pasado 29 de junio, sigue siendo considerado por la inmensa mayoría de los madrileños como su alcalde. Como comenta en la entrevista, Madrid con toda seguridad volverá a tener alcalde socialista en 1991.

—¿Cómo valora el pacto político entre el PP y el CDS para presentar mociones de censura en varios Ayuntamientos socialistas?

—Creo que las mociones de censura forman parte de una operación nacional. Por parte de Suárez es algo que tiene mucho de aventura política, porque ve que su partido no llega entero a las generales. Se ha echado en manos de la derecha, aunque todo este tiempo atrás ha estado haciendo un discurso progresista, intentando doblarnos por la izquierda. En cuanto a Fraga, intenta llevar a cabo algo que no fue capaz de hacer anteriormente, es decir, ser el componedor de la derecha de este país y crear una nueva mayoría que pueda quebrar el poder de los socialistas.

Ese acuerdo a nivel nacional han intentado concretarlo en varios Ayuntamientos y en alguna comunidad autónoma, como es el caso de Madrid, y el resultado ha sido el de un estrepitoso fracaso. De una primera lista de veinte Ayuntamientos ahora se ha reducido a Madrid y Jaén, incluso el propio Ayuntamiento de Guadalajara les ha fallado. Lo positivo de toda esta operación es que puede ser que el CDS desaparezca como tal y así se haría un servicio a este país, ya que es una forma de hacer política nefasta desde todos los puntos de vista, con una estrategia que consiste en hablar por la izquierda y actuar por la derecha. Además, el convertir en rehenes de esa gran operación política nacional a los Ayuntamientos es algo que los ciudadanos no entienden. Por ejemplo, el ciudadano de Madrid tiene un gran rechazo ante este tipo de operaciones porque ven que la ciudad ha sido utilizada como mercancía entre Fraga y Suárez sin tener en cuenta los intereses de los madrileños.

—Después de diez años de Ayuntamientos democráticos, ¿puede decirse que esta operación de centro-derecha desequilibra el proyecto municipal socialista?

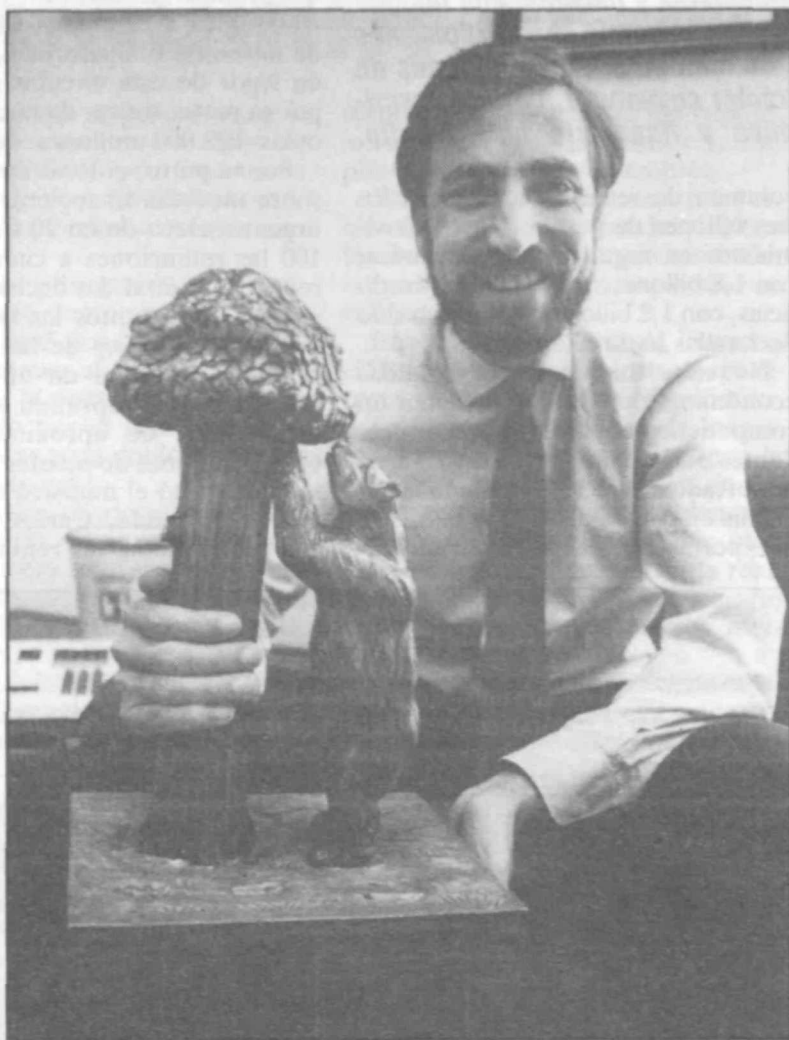

—Sí. Lo va a paralizar bastante y van a ser dos años de frenazo y actuaciones en nuestra ciudad de temas para nosotros muy importantes, como son el equilibrio entre los barrios, la mayor inversión en las zonas obreras de la ciudad de Madrid. Otro tipo de operaciones que habíamos iniciado ya en otros tiempos, como es regalar terreno municipal a las cooperativas de trabajadores, a las asociaciones de vecinos, etcétera, posiblemente también se paralice. Por otra parte, la derecha siempre ha sido reacia a todo lo que sean fiestas populares, por ello este tipo de actividad, de vitalidad cultural, lúdica, que Madrid había recuperado en los últimos años, es decir, una ciudad abierta, acogedora, integradora, va a sufrir una paralización porque tienen otra mentalidad y puntos de vista distintos.

—¿Cuál es el balance que haría de estos años de gestión socialista en el Ayuntamiento de Madrid?

—Es un balance muy positivo en tres cosas fundamentalmente: en el reequilibrio de la ciudad, en la mayor inversión en las zonas obreras y en la recuperación de la vitalidad cultural de Madrid, que en estos momentos posiblemente sea la ciudad más vital de Europa. Cuando noso-

Ejerceremos una oposición seria, constructiva y responsable en el Ayuntamiento de Madrid

tros entramos en este Ayuntamiento, en los barrios obreros había muchas calles sin asfaltar, sin alcantarillado, sin ningún tipo de infraestructura ni equipamiento. En estos momentos cualquier barrio obrero de Madrid cuenta con polideportivos, parques, Casas de Cultura, Centros de la Tercera Edad, etcétera. Hemos recuperado nuestra ciudad, nuestras señas de identidad. Antes las casas del centro de la ciudad se dejaban con las ventanas abiertas para que se cayeran y poder así especular con los solares. El centro de Madrid se estaba despoblando y estaban desapareciendo muchos locales que formaban parte de la memoria histórica y cultural de la capital. Se detuvo aquella especulación y se ha sustituido por una política de ayuda financiera a la rehabilitación.

—Como portavoz del Grupo Socialista y jefe de la oposición, ¿cuál va a ser su cometido más inmediato?

—Seguir trabajando por la ciudad de Madrid. El hecho de ser el cabeza de la lista más votada de la ciudad da una responsabilidad que a nosotros nadie nos va a poder quitar. Ello nos obliga, a las veinticuatro personas que componemos el Grupo Socialista, a constituir un gobierno en la sombra, a realizar una labor de seguimiento y control del gobierno municipal. Marcaremos iniciativas políticas sobre el futuro de la ciudad con una actitud constructiva, seria, porque nosotros sí queremos trabajar por el futuro a largo plazo de Madrid, no actuaciones inmediatas de cara al electorado. Nuestro proyecto va mucho más allá, y en ese sentido vamos a tener el comportamiento responsable de un grupo que sabe que en el 1991 volverá a gobernar esta ciudad, y que los retos de cara al año dos mil siguen pendientes.

—El nuevo equipo de gobierno del Ayuntamiento de Madrid ha comenzado su andadura denunciando que hay escasa colaboración por parte del equipo saliente.

—Creo que con esta actitud están intentando ocultar la falta de ideas, de proyecto político para la ciudad de Madrid. Todo ese escaso bagaje lo están intentando ocultar con excusas. Todavía estamos esperando los madrileños que nos digan cuáles son las grandes alternativas de la derecha para la ciudad de Madrid. No se ha oído ninguna explicación ni han presentado ningún proyecto que justifique la moción de censura.

—Parece que tampoco van a dejar que los socialistas ocupen la presidencia de las comisiones informativas para poder así controlar la gestión del nuevo equipo de gobierno. ¿No es así?

—Efectivamente. No nos van a dar ninguna presidencia, cuando la verdad es que ellos siendo oposición tenían la presidencia de las comisiones informativas y, por tanto, tenían toda la documentación, marcaban el orden del día y fijaban la fecha de las reuniones. Han hecho varias cosas de este estilo desde que están el el Gobierno municipal, como por ejemplo nombrar a dedo a todos los directores de servicios. De todas formas, nosotros nos hemos marcado un tiempo de cortesía para que puedan organizarse. Después, ya veremos.

—Dentro de dos años, ¿Madrid volverá a tener alcalde socialista?

—Sí, sin ninguna duda. Estoy convencido porque se ha hecho una buena gestión en estos diez años de Ayuntamientos democráticos. Siempre he tenido el convencimiento, creo que compartido por la inmensa mayoría de nuestros compañeros socialistas, de que los cargos públicos es algo provisional y muy instrumental. Es decir, se está en los sitios para hacer cosas y hacerlas en función de tus ideas, de tu ideología, de los intereses de la mayoría, en este caso, del conjunto de los madrileños.

Ana Checa

El Gobierno intensifica la lucha contra la inflación

El aumento de las tensiones inflacionistas ha obligado al Gobierno a adoptar una serie de medidas financieras y fiscales, con las que se pretende moderar el crecimiento de la economía, haciéndolo más estable, y que supondrán la retirada de más de 500.000 millones de pesetas. Estas medidas tienen un carácter coyuntural, pero se inscriben en un plan de ajuste económico y financiero más amplio.

El Consejo de Ministros del 7 de julio aprobaba un Real Decreto-Ley sobre medidas financieras y fiscales urgentes, convalidado días más tarde por el Congreso de los Diputados. El objetivo marcado por el Gobierno es el de desacelerar el excesivo crecimiento económico, a través de un nuevo endurecimiento de la política monetaria y de la retirada de la circulación de más de 500.000 millones de pesetas.

La intención es la de mantener una política de crecimiento sostenido en un contexto más estable, que permita un incremento del Producto Interior Bruto en torno al 4 ó 4,5 por 100 a final de este año, a la vez que se frena la inflación. España mantiene desde hace dieciséis trimestres una expansión económica muy fuerte, que si bien supone puntos positivos sobre la inversión y el empleo, aporta unas tensiones inflacionistas preocupantes, ya que de un 4 por 100 de inflación interanual en mayo de 1988 se ha pasado al 6,9.

En la vertiente fiscal se adoptan un conjunto de medidas dirigidas a drenar recursos del sistema, bien sea por la vía de incrementar las retenciones a cuenta sobre los rendimientos del capital mobiliario o a través del establecimiento de tales retenciones sobre los rendimientos de productos financieros de reciente aparición en las prácticas de las entidades de crédito.

Defraudación

En lo fundamental, como reconoce el secretario de Asuntos Económicos, Sociales y Sindicales del PSOE, Francisco Fernández Marugán, el paquete de medidas fiscales puesto en marcha por el Gobierno «no afectará directamente al ciudadano medio», en una reforma que no supondrá, en ningún caso, la elevación global de la presión fiscal.

Al contrario, estas medidas tienen un carácter selectivo, ya que, en definitiva, ponen en énfasis en un tipo determinado de contribuyentes que viven de la renta del capital y no de la renta del trabajo.

Para Francisco Fernández Marugán, lo más importante de estas acciones emprendidas por el Ministerio de Economía es que «permitirán que en los próximos meses la Hacienda Pública tenga información sobre un

volumen de recursos cercanos a los tres billones de pesetas, cuyos movimientos en seguros de prima única, con 1,8 billones, y operaciones crediticias, con 1,2 billones, no habían sido declaradas hasta ahora».

No cabe duda que las medidas económicas del Gobierno tienen un componente coyuntural, sin precedentes en España, pero son las más importantes que se han tomado en el país en contra del fraude fiscal, ya que permitirán el que contribuyen-

estos activos se reclasificarán, antes del primero de octubre, en depósitos sujetos a coeficientes de caja y de inversión obligatoria. La entrada en vigor de esta circular permitirá, por su parte, retirar de la circulación otros 125.000 millones de pesetas.

Por su parte, el Real Decreto-Ley sobre medidas financieras y fiscales urgentes eleva de un 20 a un 25 por 100 las retenciones a cuenta de las rentas de capital. La decisión de elevar en cinco puntos las retenciones sobre los intereses de las rentas de capital repercutirá en un descenso del poder de compra, en lo que resta de año, de aproximadamente 60.000 millones de pesetas. Además, según explicó el ministro de Economía y Hacienda, Carlos Solchaga, con esta medida, las rentas de capi-



El Banco de España retirará más de 500.000 millones de pesetas de la circulación para enfriar la economía.

tes de mayor riqueza, que voluntariamente defraudaban a Hacienda, entren ahora en el circuito fiscal.

En este sentido, Francisco Fernández Marugán opina que «un Gobierno conservador hubiera llevado a cabo acciones fiscales de carácter masivo, un Gobierno socialista las toma de carácter selectivo, sobre grupos de ciudadanos cuyos comportamientos económicos son distintos de la inmensa mayoría de la sociedad española».

Medidas

Simultáneamente a que el Gobierno aprobara el Real Decreto-Ley sobre medidas financieras y fiscales urgentes y el BOE publicara este texto legal, el Banco de España acordaba una nueva elevación, en un punto, del coeficiente de caja de las entidades de depósito en su tramo no remunerado, que supondrá retirar del sistema 250.000 millones de pesetas.

Esta medida se sumaba a la circular del Consejo del Banco emisor sobre operaciones de cesión de crédito, por la que al menos la mitad de

tal se igualan al primero de los tipos marginales de las rentas de trabajo.

El Real Decreto-Ley establece, por otra parte, la aplicación de retenciones para los rendimientos de las operaciones de cesión de créditos que se reclasifiquen como depósitos antes del primero de octubre. La intención del Gobierno es que estos activos, que de hecho encubren operaciones de depósito y en los que actualmente se encuentran invertidos cerca de 1,4 billones de pesetas, sean tratados como tales y se sometan a coeficientes y retención, una vez que se reclasifiquen. La aplicación de retenciones, además, será obligatoria para las cuentas financieras con cargo a letras del Tesoro.

Dentro del paquete de medidas aprobado se incluye, también, la prohibición de suscribir primas únicas como operaciones de seguros, por lo que las pólizas que no tengan una duración suficiente o carezcan del elemento de riesgo indispensable en un contrato de estas características pasarán a estar sujetas a coeficientes bancarios, lo que permitirá retirar otros 120.000 millones de pesetas del sistema.

Contra el fraude fiscal

En la reunión celebrada el pasado 10 de julio, la Comisión Ejecutiva Federal del PSOE analizó las medidas financieras y fiscales adoptadas por el Gobierno, valorándolas como «adecuadas, necesarias y progresistas», en un comunicado emitido al término de la citada reunión, que reproducimos a continuación.

«Estas medidas se sitúan en el objetivo reiterado por el PSOE y el Gobierno de conseguir un crecimiento económico estable, equilibrado y sostenido en el tiempo como único modo de crear nuevos puestos de trabajo y atender las necesidades sociales mayoritarias.

Las medidas adoptadas por el Gobierno tienen su impacto principal sobre aquellos sectores sociales que, con grandes recursos financieros, han venido adoptando un comportamiento claramente insolidario.

La existencia de voluminosas bolsas de dinero negro, ajeno al control fiscal, ha sido posible por la presencia de canales paralelos de circulación monetaria que, además de ayudar al desequilibrio de la economía, incrementan la injusticia social al discriminar a favor de quienes tienen recursos y medios suficientes para colocar su dinero en esos circuitos. En ese sentido, el paso dado por el Gobierno en su lucha contra el fraude fiscal puede considerarse como histórico y merece el apoyo de toda la sociedad.

La CEF apoya al Gobierno en su empeño por conseguir que todos los contribuyentes, cualesquiera que sea su nivel de renta y riqueza, paguen igual que lo hacen los trabajadores. Sólo así se sentarán las bases de una sociedad democrática, avanzada y justa.

Las actitudes ilegales, insolidarias y delictivas merecen la repulsa de todos los agentes sociales y políticos. Repulsa que debe hacerse extensiva a quienes las alientan o encubren. Persistir en la lucha por la justicia tributaria, el logro de un crecimiento continuado y el mantenimiento de los equilibrios macroeconómicos es la razón última de estas medidas selectivas adoptadas por el Gobierno, que deben merecer el apoyo de todo el cuerpo social progresista.»

El informe político y de gestión presentado por el secretario de Organización, José M. Benegas, en nombre de la Comisión Ejecutiva, al Comité Federal del PSOE, en su reunión del 14 de julio, incluía un balance de la situación económica de España al finalizar el primer semestre de 1989. Elaborado por la Secretaría de Asuntos Económicos, Sociales y Sindicales del PSOE, el estudio, que EL SOCIALISTA recoge en estas páginas, demuestra que el crecimiento de la economía se está manteniendo, y de continuar esta tendencia en el segundo semestre del ejercicio en curso, el aumento del PIB se situará, al final de 1989, en torno al 5 por 100.

El año 1988 ha supuesto por segundo año consecutivo superar la barrera del 5 por 100 de crecimiento del PIB. Crecimiento fuertemente anclado en los componentes de la demanda interna y crecimiento de un ritmo de empleo neto que triplica la media comunitaria.

El año finalizó poniendo de relieve la existencia de ciertas limitaciones estructurales de nuestra economía para mantener, por un espacio dilatado de tiempo, incrementos reales que superasen la barrera del 5 por 100.

Estos elementos radicaban en una estructura productiva aún no suficientemente habituada a la competencia externa, a la mayor apertura y dinamización de las ventas en los mercados exteriores. Esta economía se desenvuelve en un marco de referencia general, que catalogamos de infraestructuras, cuya velocidad de respuesta no podía ir al unísono de los deseos de consumidores e inversores.

Si las causas subyacentes que dificultan mantener los ritmos de avance de la demanda interna están determinados por la estrechez de la oferta, los efectos próximos se traducirían en una elevación de los precios y en una mayor brecha comercial.

Los finales del año 1988 parecían presagiar no sólo que se había llegado al techo de capacidad del conjunto de la oferta, sino que ésta flexionaba a la baja sus ritmos de crecimiento.

Los datos disponibles hasta la fecha del año en curso 1989 permiten aventurar la siguiente hipótesis: los ritmos de crecimiento de la demanda interna mantienen parecido vigor al año pasado y en términos de la oferta se camina sobre el propio techo con algún indicio de que el sector industrial, en particular, lo haya sobrepasado. Esto significa que el crecimiento de la economía se está manteniendo.

Situación económica

al finalizar el primer semestre de 1989

EL CRECIMIENTO DE LA ECONOMÍA SE MANTIENE

Evidentemente es peligroso caminar mucho tiempo sobre el techo de la propia capacidad pero los deseos de consumidores e inversores parecen estar dispuestos a asumir ese riesgo.

La política presupuestaria contribuirá este año, tanto por el lado del consumo como por el de la inversión, a mantener elevada la demanda interna y la política monetaria se ha mostrado por sí sola reiteradamente ineficaz para doblar el crecimiento nominal.

No obstante, el contexto de altos tipos de interés relativos en que nos movemos, sobre todo si es persistente, puede recomponer la tasa de ahorro a la vez que garantiza la financiación de la brecha comercial.

Es muy probable que haya que recomponer los esquemas de análisis para profundizar en la enorme convulsión que está suponiendo nuestra cada vez mayor apertura externa.

Analizar la apertura externa llevará a dejar a un lado un círculo vicioso de baja rentabilidad, baja competitividad y destrucción de empresas y empleo para pasar a otro cualitativamente distinto en el que se re-

compone la rentabilidad del capital, aumentan las rentas reales y se amplía la producción y el empleo.

Todo ello en un contexto internacional en el que las ventajas, incluso las de mantener el propio mercado, no radican en salarios bajos sino en calidad alta.

En este sentido tanto la importación como la inversión extranjera directa cobran un nuevo significado.

La importación es uno de los pasos necesarios para recomponer la capacidad perdida en un país de débil tecnología, pero es también mayor y mejor oferta disponible para consumidores con mayor renta real. Incluso más, es un paso necesario para exportar en los nuevos mercados.

La inversión extranjera tiene componentes positivos. Afluye a nuestra economía porque la rentabilidad del capital y la capacidad de compra son más dinámicas que en la media comunitaria. Y supone una internacionalización de nuestro tejido productivo que redundará en mejoras de calidad y gestión.

Y no cabe duda alguna que ambos factores son, en este sentido, incen-

tivadores de la propia demanda interna y a medio plazo, como puede estar sucediendo en el año en curso, elevan nuestro techo de capacidad.

Así pues, manteniendo la actual política monetaria y reorientando el gasto en beneficio relativo a la inversión pública (aun con un efecto moderadamente expansionista) se puede minimizar el riesgo de seguir por el techo (a lo que no parecen renunciar los agentes económicos).

Pero nuestro entramado económico tiene asimetrías importantes y una tendencia muy acusada de inflación sectorial. Los sectores menos expuestos a la competencia y aquellos donde el trabajo es intensivo, como son algunas manufacturas y los servicios, elevan sus precios frente a la pujanza de la demanda. Aquí, la ausencia de una verdadera moderación en el conjunto de la retribución de los distintos factores de la producción es la causa próxima pero el efecto puede ser muy nocivo para el conjunto de la actividad por el creciente peso de «lo terciario» en la economía.

A corto y medio plazo el dilema de la economía española va a ser: o se controla la inflación en los sectores mencionados y se mantienen, así, fuertes sendas de crecimiento o, por el contrario, aparecerán techos en los sectores dinámicos que impedirán crecimientos reales.

De aquí que la reciente integración en el SME sea no sólo oportuna sino necesaria.

Aunque sólo fuese porque refuerza el mensaje de que la vía de elevación de los precios como mecanismo de respuesta, que en muchos casos esconde la falta de adecuación de los sectores inflacionistas, no es mantenible en un contexto de integración europea acentuada.

EL CONTEXTO INTERNACIONAL

Los organismos internacionales, la OCDE y el FMI, han revisado al alza en medio punto las perspectivas de crecimiento, para el conjunto de los países industriales. Tales perspectivas se sitúan en el 3,3 por 100 de crecimiento del PIB para el conjunto de los países más desarrollados. Asimismo, se revisan al alza las estimaciones sobre la inflación, situándose en el 4,5 por 100. No obs-



La integración en el SME no sólo ha sido oportuna, sino también necesaria.

tante, los últimos acontecimientos de subida del dólar y del petróleo y los últimos datos conocidos de la inflación en EE.UU. (5,3 por 100) y Reino Unido (8,3 por 100) hacen pensar en nuevas revisiones al alza.

Haciendo un somero análisis histórico del contexto internacional, se constata que de la época de crisis en la que el estancamiento y la inflación fueron las características dominantes, se pasó a un período de recuperación, con distintas intensidades según países, con una inflación continuamente decreciente. Esta recuperación dura ya siete años en la mayor parte de países occidentales y no tiene visos de agotarse en el año en curso 1989. Es más, países de crecimiento sostenido pero lento como Alemania tienen este año posibilidades de alcanzar el 3 por 100 de aumento del PIB.

Pero junto a este sostenimiento, e incluso aceleración del crecimiento en el conjunto de la OCDE, se observa un recrudecimiento de las tensiones inflacionistas que presagian un entorno de tipos de interés elevados. Pare-

te año. La economía española se está desarrollando en las líneas siguientes.

PRODUCCION Y DEMANDA

• Actividad productiva

El sector industrial tuvo un comportamiento claramente diferenciado en dos etapas a lo largo de 1988. En la primera mitad del año mantuvo el mismo crecimiento que a lo largo de 1987, cifrado en el 4,5 por 100. En la segunda parte del año desaceleró su ritmo de crecimiento y acabó el año en un 3 por 100.

Esto hizo pensar que la actividad industrial podía no sólo haber tocado techo en su ritmo de crecimiento, sino empezando a desacelerarse de manera significativa.

Los cuatro primeros meses del año en curso muestran una reacción positiva del sector industrial que le aleja, por el momento, de la desaceleración. El crecimiento acumulado hasta abril es de 5,4 por 100, más alto que el producido en el mismo período el pasado año. Si en los próximos meses se confirmase esta tendencia sería indicativo de una reacción por parte de la oferta industrial destinada a ampliar su capacidad productiva.

En honor a la verdad, este comportamiento indicaría que se recogen los frutos de la inversión acumulada durante los tres años pasados, permitiendo que el sector industrial pase a una mayor dimensión de su capacidad productiva.

Un síntoma adicional de esta posible elevación del techo de capacidad radica en el buen comportamiento de los precios industriales, que han cedido en abril, y en el consumo de energía eléctrica, que en el período enero-mayo crece en un 7,6 por 100, casi el doble que en el mismo período del pasado año.

De lo que no cabe duda alguna es que esta mayor capacidad está siendo demandada, como muestra la fuerza que adquiere la cartera de pedidos que crece vigorosamente para el conjunto de la actividad industrial (de una media de diez para 1988, hasta abril de 1989 la media se sitúa en quince).

En el sector de la construcción todo indica que, dada la fuerza ininterrumpida de la actividad privada y sobre todo la pública, se alcanzarán en 1989 ritmos de crecimiento parecidos al pasado año. Ritmos que, parece seguro, son difíciles de superar por los estrangulamientos que produce la falta de capacidad productiva y de mano de obra especializada.

Por el contrario, el sector de servicios tendrá este año dificultades notables para mantener los ritmos de crecimiento del pasado año. Es un sector que al estar protegido de la competencia externa tiene menos incentivos que el industrial a la mejora de la productividad. Esto junto al peso relativamente mayor que suponen los salarios y los beneficios en su estructura de costes y la inercia al alza que éstos mantienen, deteriora su crecimiento real.

En cuanto al subsector turístico, se constatan menores ingresos que el pasado año, aunque la ocupación hotelera mantiene o incluso aumenta su

utilización. La fuerte peseta junto a la menor adaptabilidad del sector (en cuanto mejora de calidad y diversificación de la oferta) juegan en su contra a corto plazo. Aunque a medio plazo, una peseta fuerte contribuirá a su mejora productiva.

• Consumo privado

El consumo privado en lo que va de año no da muestras de bajar de los niveles en que se situaba a finales del pasado año.

En 1988 se matricularon 90.000 automóviles de media mensual, lo que supuso un incremento del 17 por 100 respecto a 1987; en los tres primeros meses de 1989, la media mensual se sitúa en 97.000 autos.

No parece posible, dadas las cifras de partida, conseguir los mismos crecimientos de pasados años, pero no cabe duda que los niveles se mantienen altos.

Exactamente igual sucede con otros indicadores del consumo privado

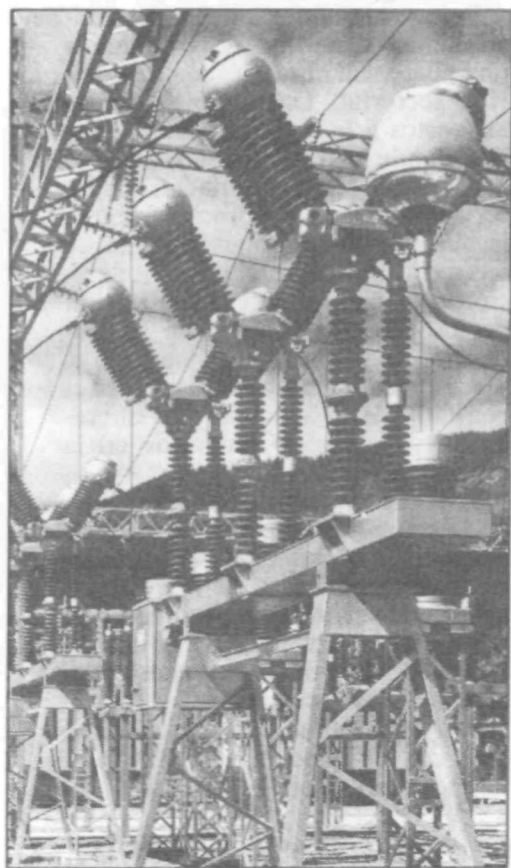

El consumo de energía eléctrica creció el doble en los cinco primeros meses del año.

ce, pues, que se esté iniciando una tercera fase de crecimiento e inflación acelerados.

Así pues, el entorno internacional en 1989 va a caracterizarse por tres rasgos distintivos:

a) Un mantenimiento de una elevada tasa de crecimiento del PIB. Menor en media a la de 1988, pero mayor en algunos países como Alemania.

b) Mayores tensiones inflacionistas, en el entorno del 4,5-5 por 100 y como efecto de las mismas y de la apreciación del dólar, niveles elevados de los tipos de interés.

c) Dada la fuerza de la demanda interna, sobre todo en la vertiente de la inversión, un mantenimiento o incluso aceleración del comercio internacional.

Este es pues, el contexto internacional que está afectando al conjunto de la economía española en el presen-



Los índices de consumo privado continúan altos.

como son la importación de bienes de consumo y las ventas en grandes almacenes.

En el presente año, además, los salarios nominales están experimentando una mayor subida que en años pasados, lo que, junto a las cifras de empleo nuevo, que mantiene su ritmo del 3 por 100, puede dar lugar a que el consumo vuelva a situarse en cotas próximas al 5 por 100 de crecimiento real.

MERCADO DE TRABAJO

• Ocupación y paro

Los últimos datos disponibles, relativos al mercado de trabajo, corresponden a la EPA del primer trimestre de 1989 y ponen de manifiesto los siguientes elementos:

— La ocupación mantiene un ritmo bastante fuerte (3,1 por 100). Desde el primer trimestre de 1988 hasta el primer trimestre de 1989 se han creado 360.400 empleos nuevos, cifra equivalente a los 372.500 empleos creados desde el primer trimestre de 1988 hasta el primer trimestre de 1987. Creación de empleo superior a lo ocurrido en los períodos correspondientes a 1987 y 1986 (316.000 en el primer caso y 121.000 en el segundo)

cuando se inició la recuperación económica.

De hecho, en este primer trimestre de 1989 se crean 84.100 empleos más en relación al cuarto trimestre de 1988, cifra muy superior a la producida en los primeros trimestres de los pasados años de la recuperación: 17.900 en 1988; 15.400 en 1987 y 25.700 en 1986.

— El número de activos, en cambio, está moderando su ritmo de crecimiento (0,7 por 100) frente a los ritmos usuales desde 1985, que se situaban entre el 2 y el 2,5 por 100.

Es muy posible pensar que para el conjunto del año se moderen las nuevas entradas en la actividad laboral. Hay que destacar asimismo que las tasas de actividad de los varones siguen descendiendo y descienden asimismo las relativas a mujeres entre dieciséis y veinticuatro años y mayores de cincuenta y cinco, de manera que las únicas tasas de actividad que aumentan son las relativas a mujeres entre veinticinco y cincuenta y cinco años de edad.

— Este freno en el ritmo de incorporación de activos junto a la fuerte creación de empleo que se mantiene, está propiciando un descenso más acelerado del paro (-9 por 100). Desde el primer trimestre de 1988 hay 260.600 parados menos, que supone

el mayor descenso anual en nuestra reciente historia económica.

— Por otra parte, el paro registrado muestra un descenso aún más fuerte que el indicado con los datos EPA. Se reduce a un ritmo del 10,4 por 100, lo que suponen 188.122 personas de enero a mayo de este año 1989. En los últimos doce meses, de mayo a mayo, se redujo el paro en casi 300.000 personas, lo que sitúa el número de parados registrados en 2.580.404 y la tasa de paro en el 17,5 por 100. Tasa que varía entre el 11 por 100 de los varones y el 29 por 100 de las mujeres. A partir de estos datos se constata que este nivel de paro es el que existía hace cinco años.

— Además, interesa destacar que los contratos indefinidos empiezan a crecer por encima de los contratos temporales. La consolidación de las contrataciones, además de mejorar situaciones individuales, son muestra, por un lado, de la mayor estabilidad económica y, por otro, de las mejores expectativas sobre el mantenimiento de la actividad productiva para afrontar el vigor de la demanda.

En definitiva, las tendencias previsibles para el conjunto del año en materia de empleo y paro son bastante optimistas a la luz de los datos disponibles. Es posible repetir las tasas de crecimiento del empleo del pasado año, que se situaron alrededor del 3 por 100 y, además, es posible que el paro decrezca aceleradamente para situarse en tasas incluso inferiores al 17 por 100.

• Salarios y precios

Los precios constituyen este año no sólo el mayor nubarrón para el crecimiento real de la producción y de las rentas, sino el elemento que provoca mayores incertidumbres.

El rebrote inflacionista que se inicia en junio de 1988 en un momento en el que la tasa interanual se situaba alrededor del 4 por 100 no ha hecho más que ampliarse desde entonces para situar la misma tasa cerca del 7 por 100.

De la misma manera que fue el extraordinario comportamiento de los precios de la alimentación el que hizo bajar hasta el 4 por 100 la inflación general de su tendencia subyacente (entre el 5 y 5,5 por 100) —en la primera parte del año—, también fue ésta la que lo hizo subir hasta el 5,8 por 100 de finales del pasado año.

Desde enero hasta mayo de 1989, a pesar de su buen comportamiento mensual, los precios alimenticios no han podido rebajar su tasa interanual, que se sitúa en torno al 7-7,5 por 100.

Pero adicionalmente en lo que va de año, los componentes subyacentes de la inflación crecen un punto respecto a diciembre y alcanzan el 7 por 100.

La razón de tales elevados niveles tiene su razón de ser en tres grupos de la actividad económica: alimentos elaborados, ciertas manufacturas y los servicios.

Con mayor o menor intensidad, según el grupo, la configuración monopolística de la actividad y/o distribución, la mayor protección frente a la competencia externa y el mayor peso que suponen los salarios en su estructura de costes junto al mantenimiento de los beneficios, son las razones que explican los altos niveles inflacionistas que se están produciendo en el año en curso.

Es difícil pensar en un debilitamiento de este nivel sectorial de inflación si frente a una demanda pujante no hay reacciones por parte de la oferta que aumenten y mejoren su productividad.

Mientras no haya esta reacción de la oferta, que sí parece existir en el sector industrial, la falta de moderación de los salarios y de los beneficios impedirá descensos drásticos del nivel de inflación, lo que repercutirá negativamente en las rentas reales y en el crecimiento.

Tanto para el sector de alimentos elaborados como para las manufacturas es posible pensar en el efecto beneficioso de las importaciones. Por lo que suponen de disminución de costes de producción como por lo que suponen de competencia en precios. Más difícil es, sin embargo, flexionar el 9 por 100 de tasa interanual del sector servicios, que está muy desvinculado (excepto el subsector de turismo) del sector exterior.

La reciente entrada en el SME puede significar, por lo que supone de estabilidad cambiaria y de certeza en la continuidad acentuada de la política antiinflacionista, un freno a alzas sucesivas, pero en lo que resta de año, con las decisiones de producción y salarios ya tomadas, cabe pensar que no puede contribuir a un descenso significativo de tales índices.

La inflación en el conjunto del año elevará su promedio en relación al



Se mantiene un ritmo sostenido en la creación de empleo.

año pasado. Aunque podría ser posible que en diciembre se situase por debajo de la media si los sectores más inflacionistas reaccionasen con celeridad a las nuevas condiciones de los mercados cambiarios, a la apertura de los mercados y a la acentuación de la política anti-inflacionista.

En cuanto a los salarios, no se dispone de información alguna de la encuesta de salarios que realiza el INE, por ello, utilizaremos para el análisis la que proporciona el MT y SS a través del Registro de Convenios. La información contenida en éstos indica que el año acabará con una subida media entre el 6 y 7 por 100, aunque con diferencias entre los convenios suscritos el presente año (más cerca del 7 por 100) y los convenios aún vigentes, pero suscritos en pasados años (con subidas en torno al 5 por 100).

SECTOR EXTERIOR

Hasta mayo y en términos agregados se podría sacar la falsa conclusión de que las exportaciones mantienen el mismo ritmo de crecimiento que el pasado año, mientras que las importaciones han aumentado en diez puntos su ritmo de incremento.

Descontando el comercio energético, en ambos lados, tanto las exportaciones como las importaciones han aminorado su ritmo de crecimiento en volumen.

En términos de precios, los aplicables a las exportaciones mantienen el mismo ritmo que el pasado año, mientras que se han acelerado los de las importaciones. Esto hace que en valor la brecha comercial se abra más que el pasado año y la tasa de cobertura baje siete puntos en el período enero-mayo.

La exportación sigue ampliando su vertiente manufacturera y reduciendo la alimenticia, y dentro de las manufacturas aumentan las intermedias frente a las de equipo y de consumo, que se desaceleran respecto al año previo.

Esta evolución de la exportación constata su mayor carácter estructural, ya que pese al contexto negativo de precios (peseta fuerte y diferencial de inflación aún positivo) y a la fuerza de la demanda interna puede acabar el año con un crecimiento del 6-7 por 100, cercano al de 1988.

Las importaciones mantienen un

ritmo de crecimiento alto (triplican el ritmo de aumento de las exportaciones como también lo triplicaban en el mismo período del pasado año), menor al del pasado año en volumen, aunque mayor en valor (por el mayor crecimiento de los precios).

Se han desacelerado sobre todo las importaciones alimenticias y las de materias primas frente a las manufacturas, que mantienen el mismo ritmo de crecimiento del pasado año. Entre las manufacturas aumentan a mayor ritmo las de consumo frente a las intermedias, que bajan. Las importaciones de bienes de equipo siguen manteniendo un alto ritmo de crecimiento, muy poco menor al del pasado año.

Así pues, la importación sigue jugando un papel fundamental en el proceso de recuperación de nuestra economía iniciado en 1985. Por un lado, contribuyendo a la renovación tecnológica, que permitirá los incrementos de capacidad y la mayor competencia de nuestra industria y, por otro, respondiendo a la mayor demanda de calidad y diversificación de los consumidores.

En este sentido no puede catalogarse la importación como negativa, pues mejora la situación productiva de la industria, fuerza a la competencia con precios más bajos en el propio mercado interno y supone un paso necesario para fortalecer la propia exportación.

Ahora bien, este año la factura energética va a ser ampliamente mayor que el pasado año y el valor de las importaciones también ascenderá, a lo que contribuirá además la apreciación del dólar.

El valor de la brecha comercial va a significar, por tanto, un déficit por cuenta corriente que sobrepasará el 2 por 100 del PIB, ya que los otros componentes no experimentarán una evolución tan positiva como en años pasados.

El factor precios jugará también en sentido negativo para el resto de componentes de la balanza por cuenta corriente. En el sector turismo, aunque no se están produciendo descensos en la cantidad (visitantes, pernoctaciones, ocupación hotelera, etcétera) sí se aminora el total de los ingresos.

Por otro lado, las rentas de inversión empiezan a incrementar los pagos al exterior por los dividendos de

MERCADO DE TRABAJO

	I trim. 1989 (miles)	Variación absoluta (miles)	I trim. 1988 (miles)
Pobl. activa	14.701	99,7	14.602
Pobl. ocupada	12.003	360,4	11.643
Agricultura	1.625	-132,9	1.757
Industria	2.851	78,0	2.772
Construcción	1.087	134,6	952
Servicios	6.441	280,1	6.160
Pobl. asalariada	8.659	462,9	8.196
Pobl. parada	2.698	-260,6	2.958

la inversión extranjera realizada en pasados años y la balanza tecnológica incrementa su déficit, como corresponde a una fase de intensa remodelación tecnológica.

En definitiva, el déficit por cuenta corriente es un componente que se manifiesta en la reciente recuperación de la economía española. Producto de una mayor apertura al exterior, de un esfuerzo notable de acumulación y reposición del capital y de un progreso del consumo que tiene pautas de comportamiento que exigen mayor calidad y diversificación.

Durante el año en curso no ha variado la característica de tal déficit y en ese sentido no se manifiesta con características negativas que no tuviera en pasados años.

No obstante, la evolución negativa de los precios (tanto los internos como los externos, tanto el precio del dólar como el del petróleo) es la que magnifica el problema al incrementar el valor del déficit.

La financiación de ese déficit comercial no ofrece dificultad alguna, porque la inversión extranjera sigue apostando con fuerza en nuestro conjunto económico. Si otras magnitudes económicas presentan un perfil alto, pero menor al de pasados años, la inversión extranjera presenta niveles y ritmos extraordinariamente superiores al pasado año. Y dentro de la misma es, además, el capital a largo plazo quien presenta una evolución más favorable. En el período hasta abril de 1988, el capital a largo suponía 354 millones de dólares como saldo, en el mismo período en 1989 supone 5.272 millones de dólares.

El saldo de la cuenta de capital, que ascendía a 512 millones el pasado año hasta abril, totaliza 4.000 millones el presente año. Las cifras son suficientemente elocuentes.

Luego, si en el año en curso no ha habido una modificación de la estructura del déficit comercial y si tampoco hay problemas en cuanto a su financiación, ¿cuál es el problema del déficit corriente?

El problema es exactamente el mismo que ocasiona el incremento de los precios. Puesto que el valor del déficit corriente se amplifica, puede detraer más puntos a nuestro crecimiento real y repercutir negativamente en la generación interior del empleo.

SECTOR PUBLICO

Los recursos del sector público están creciendo en los primeros meses del año a un ritmo muy parecido al del pasado año (11 por 100), lejos ya de los crecimientos (en torno al 20 por 100) de los años 1987 y 1986.

Hay mayor equilibrio, asimismo, entre sus principales componentes. Los ingresos procedentes de los impuestos sobre producción e importación y los de renta y patrimonio crecen a un ritmo parecido del 13 por 100 frente a cifras de crecimiento tan dispares como 10 y 46 por 100, referente a los ingresos de tales impuestos en 1986.

Por el lado de los gastos crece con fuerza el consumo público (11 por 100) y los intereses (25 por 100), pero, sin duda, lo que más fuerza alcanza es la inversión pública, que cre-



Las exportaciones podrían crecer este año por encima del 6 por 100.

ce en un 68 por 100, y las transferencias de capital, con un 160 por 100 de crecimiento. Datos todos ellos relativos al primer trimestre del año en curso y en términos de contabilidad nacional. En términos presupuestarios, el total de ingresos no financieros está creciendo hasta mayo en un 12,5 por 100, el total de gastos corrientes crece en un 20 por 100 y el total de gastos de capital aumenta en un 42 por 100.

La política presupuestaria permitirá que el déficit permanezca próximo o sea incluso menor al 3 por 100 sobre el PIB, cifra del pasado año.

Los 197.000 millones de medidas sociales destinados a cobertura de desempleo y retribuciones de funcionarios y pensionistas supusieron un reajuste de partidas casi en su totalidad, pero es muy posible que alentarán el consumo privado.

No obstante, el 12 de mayo se aprobaron medidas (recorte del gasto y aumento del pago a cuenta del impuesto de sociedades) que pueden ayudar a la financiación no inflacionista.

Ahora bien, puesto que esta detención se realiza sobre la inversión pública y privada que es más rígida a corto plazo y en cambio las medidas sociales tienen un traslación al gasto casi en su totalidad, es muy probable que el efecto combinado de las mis-

mas sea neutro frente a la inversión y expansionista frente al consumo.

Por otro lado, la reciente reforma del IRPF supone alientos adicionales al gasto por dos razones. En primer lugar porque se ha retrasado el período de hacerlo efectivo y en segundo lugar porque supone ahorros en los ingresos fiscales de la totalidad de contribuyentes.

En definitiva, por la propia estructura y ritmo de crecimiento del gasto público y por las actuaciones arriba comentadas, los componentes de la demanda interna encontrarán refuerzos en la política presupuestaria para mantener los ritmos de crecimiento del pasado año.

PERSPECTIVAS 1989

La conclusión más rotunda que se obtiene del análisis de la situación económica española es que el crecimiento se está manteniendo. Por lo que no resulta aventurado pensar que de continuar en el segundo semestre

parecidas tendencias a las existentes ahora, se repetirán las cifras de crecimiento real del PIB en torno al 5 por 100.

Este año puede dar lugar incluso a una mejora relativa del sector industrial frente al resto de sectores. Puesto que este sector es más capital intensivo que el resto de sectores y, en ese sentido, la adecuación de la mano de obra es menos costosa temporalmente, se podría producir una elevación en su techo de capacidad durante el presente año.

El resto de sectores sigue aquejado de estrangulamiento y estructuras productivas o de mercado ineficientes que les lleva a ser más inflacionistas.

Es necesario, por tanto, seguir teniendo en cuenta los problemas de adaptación de la oferta productiva a las nuevas condiciones en que se desarrolla la actividad económica.

El empleo seguirá creciendo a ritmos parecidos al año pasado y el paro se reducirá a mayor velocidad por la menor presión de los activos, sobre todo mujeres.

Las tendencias subyacentes del déficit comercial persisten. La importación responde a la nueva etapa de crecimiento que atravesamos y la exportación adquiere características nuevas y positivas. En la medida en que esta última avance por el camino emprendido se suavizará la brecha.

La financiación del déficit comercial está más que compensada por el alto flujo de inversión extranjera que sigue llegando a nuestro país. En este sentido, mantener tales flujos es un objetivo constancial a la política económica.

La reciente integración en el SME no va a significar una reducción en nuestro ritmo de crecimiento. Por dos razones bastante claras. En primer lugar, dentro del SME ha habido países que han mantenido un diferencial de crecimiento notable por arriba y por abajo de la media y en segundo lugar, más importante, porque hace más de dos años que la peseta tiene una oscilación en su tipo de cambio entre el ± 6 por 100 que ahora se establece como objetivo. Y en esos dos años hemos crecido el doble que la media europea y más que nunca desde 1973.

Dicho en otros términos, la integración en el SME se produce dos años y medio después de que la peseta se comportase como si estuviese en el SME.

Las tensiones inflacionistas internas y también externas forzarán el mantenimiento de los tipos de interés, de manera que aquéllas no se agraven. Su reducción, no obstante, pasa por otras variables como la adecuación del tejido productivo a la nueva dimensión europea, la moderación de las rentas nominales (salarios y beneficios) y la atemperación y realización en el tiempo de los deseos de gasto de los consumidores.

Mantener los tipos de interés relativamente altos y con relativa persistencia (más que con bruscas oscilaciones) consigue un triple objetivo: mejorar la tasa de ahorro, apoyar mecanismos más estables de financiación del déficit y estimular la continuación de los flujos de inversión extranjera.



INFLACION				
	Mayo 1989		Mayo 1988	
	Acumulada	Tasa interanual	Acumulada	Tasa interanual
IPC General	2,3	6,9	1,3	4,0
Alimentación	0,4	8,1	-1,2	1,7
Alim. elaborados	3,9	8,5	1,5	2,9
Industria	1,5	3,7	1,2	3,7
Manufacturas	2,5	5,9	1,7	4,1
Servicios	5,4	9,1	4,0	7,5
Inf. subyacente	3,6	7,1	2,6	5,1



Fernando Morán, junto a otros eurodiputados socialistas, en el acto de acatamiento a la Constitución.

Los eurodiputados españoles acataron la Constitución

Cincuenta y ocho diputados españoles, de los sesenta que resultaron elegidos en las elecciones para el Parlamento Europeo, recibieron el pasado 10 de julio la credencial correspondiente de eurodiputado, tras el requisito previo indispensable de juramento o promesa de acatamiento a la Constitución.

Al acto, que tuvo lugar en el Congreso, faltaron, postergando su acatamiento a la Constitución, José María Ruiz Mateos, por estar hospitalizado tras una reciente intervención quirúrgica, y Alonso Puerta, de IU, que disculpó su asistencia por encontrarse en Estrasburgo.

Dieciséis eurodiputados juraron acatamiento a la Constitución, mientras que los cuarenta y dos restantes utilizaron la fórmula «sí prometo». Esta última fue la frase empleada por los diputados socialistas, a excepción de Víctor Manuel Arbeloa, que juró acatar la Carta Magna, en castellano y en vasco.

La Junta Electoral Central acordó por unanimidad aceptar como válida la fórmula utilizada por el parlamentario de Herri Batasuna, Txema Montero, quien había variado la norma de acatamiento a la Constitución al decir, «por imperativo legal, sí prometo».

Dirección de la delegación del PSOE

Unos días antes de la celebración del acto de acatamiento a la Carta Magna y previamente a la constitución del Parlamento Europeo, resultante de las pasadas elecciones, la delegación socialista española en esta Cámara eligió la dirección que coordinará su trabajo en esta próxima legislatura.

A primeros de julio, en una reunión que sirvió para la constitución de la delegación y como una primera toma de contacto, los eurodiputados del

PSOE eligieron por unanimidad a Fernando Morán como presidente de su representación en el Parlamento Europeo. Por su parte, los puestos de vicepresidente y de secretario general recayeron en Josep Verde y Luis Planas, respectivamente.

Enrique Barón, candidato socialista a la presidencia del Parlamento Europeo

La Unión de Partidos Socialistas de la Comunidad Europea (UPSCE) ha acordado por unanimidad apoyar la candidatura del eurodiputado Enrique Barón a la presidencia del Parlamento Europeo.

La candidatura de Barón fue acordada en la reunión celebrada por líderes de esta organización el pasado 29 de junio, en París, tras la propuesta realizada por la delegación del PSOE, integrada por el secretario de Organización, José María Benegas, y la secretaria de Relaciones Internacionales, Elena Flores. La recomendación de la UPSCE deberá ser ratificada formalmente por el Grupo Socialista del Parlamento Europeo, lo que puede darse como prácticamente seguro, puesto que la candidatura de Barón ya cuenta con el apoyo de las delegaciones de mayor peso en los escaños socialistas.

Paralelamente, ya se han iniciado los contactos con otros grupos políticos para conseguir el respaldo suficiente que convierta a Enrique Barón en presidente de la Cámara de Estrasburgo, resultante de las recientes elecciones, en su Pleno de constitución, que tendrá lugar los próximos días 25, 26 y 27 de julio. Hay que tener en cuenta que si bien el socialista es el grupo mayoritario del Parlamento Europeo después de los últimos comi-

cios, con sus 181 escaños, es necesario contar con la mayoría absoluta de los 518 eurodiputados para elegir al presidente de esta Cámara.

Desarrollo de la CEE

Enrique Barón, que ya ocupó en la pasada legislatura del Parlamento Europeo una de sus vicepresidencias tras su frustrada candidatura a la presidencia, que, finalmente, consiguió el conservador británico Henry Plumb, ya



Los líderes socialistas europeos apoyan la candidatura de Barón a la presidencia del Parlamento de Estrasburgo.

ha manifestado que si resulta elegido para presidir el Parlamento de Estrasburgo, defenderá la participación activa de esta institución en el desarrollo de la CEE, especialmente en el reforzamiento del Acta Unica Europea.

Junto a sus conocimientos de Derecho y de Ciencias Empresariales, Enrique Barón cuenta con un importante bagaje para trabajar al frente del Parlamento Europeo: su dominio de los idiomas. Habla correctamente inglés, francés, alemán, italiano y portugués, además del castellano, el catalán y el euskera.

Ministro de Transportes, Turismo y Comunicaciones en el primer Gobierno presidido por Felipe González, Barón ha dedicado toda su actividad desde 1986 al Parlamento Europeo, donde ha trabajado especialmente en los informes del Acta Unica y de la financiación comunitaria.

Convencido defensor de las potencialidades del Acta Unica Europea para la unión de la CEE en todas sus vertientes, Enrique Barón presidió la comisión redactora del programa común con que todos los partidos socialistas de la CEE se presentaron en las elecciones europeas de junio y que guiará su actuación en el Parlamento de Estrasburgo en la legislatura que ahora se inicia.

En las elecciones europeas

Apoyo mayoritario de los emigrantes al PSOE

Una vez conocidos los datos definitivos del recuento de votos emitidos por correo de los españoles residentes en el exterior en las recientes elecciones al Parlamento Europeo, se constata no sólo que el PSOE ha sido el partido más votado también por los españoles que viven fuera del país, sino, además, que ha sido la única fuerza política que ha visto aumentado su apoyo entre los emigrantes, en relación con los resultados obtenidos en los anteriores comicios europeos de 1987. Por el contrario, tanto el Partido Popular (PP) como el Centro Democrático Social (CDS) e Izquierda Unida (IU) registran una pérdida de porcentaje de votos.

Un dato significativo es que el índice de participación en esta consulta electoral ha aumentado con respecto a la de 1987, pasando de un 30,90 al 38,31 por 100 entre la población emigrante.

Sobre un censo incrementado en más de un 44 por 100 con respecto al de 1987, cerca de 50.000 españoles residentes en el exterior ejercieron su derecho al voto en las pasadas elecciones, con los siguientes resultados.

N.º de votantes	1987		1989	
	N.º votos	%	N.º votos	%
	30.821		48.913	
PSOE	13.497	43,79	22.018	45,01
PP	4.760	15,44	5.592	11,43
CDS	1.659	5,38	2.138	4,37
IU	3.186	10,33	3.929	8,03

Cuadernos de Debate del Programa 2000

Una reflexión sobre los cambios sociales

Hace ahora un año se daba la señal de salida en el debate del Programa 2000 con la publicación de cuatro libros, con los títulos: «La economía española a debate», «La sociedad española de transformación: escenarios para el año 2000», «Aspectos y problemas de la vida política española» y «Evolución y crisis de la ideología de izquierdas».

Estos volúmenes debían servir de guía para que los militantes socialistas y sectores progresistas de la sociedad española iniciaran los debates sobre todos los aspectos de la vida económica, social y política de nuestro país. Este debate se ha ido realizando a lo largo y ancho de España durante los últimos meses, con tesón, sinceridad y apertura; con una gran riqueza de aportaciones tanto de los afiliados del PSOE como de muchos sectores progresistas que hoy participan en el Programa 2000. A partir de su filosofía —de una reflexión estratégica a largo plazo sobre cuestiones abiertas en nuestra sociedad—, la Comisión del Programa 2000, en colaboración con

las Secretarías de Movimientos Sociales y Participación Ciudadana y de Cultura y Educación del PSOE, ha complementado sus materiales, abiertos a la reflexión, con una serie de Cuadernos de Debate, en cuya elabo-

ración han participado cerca de 600 colaboradores y expertos.

Los temas abarcados en estos Cuadernos son los siguientes: las pensiones, alternativas para los jubilados, los servicios sociales en España, la salud,

las estrategias para la igualdad de sexo, los jóvenes, oportunidades de integración para los colectivos potencialmente marginados, la educación en el proyecto socialista, el movimiento vecinal y Gobierno local democrático, la vivienda y el suelo, agricultura y agroindustria, crecimiento selectivo y equilibrio ecológico, turismo y modelo de desarrollo, la Administración de Justicia en España, la modernización de las Administraciones públicas y la cultura española en la encrucijada del 2000.

El objetivo de estos Cuadernos es servir de introducción y guía para el debate estratégico de estos temas. Por tanto, nada de lo que se expone en estas separatas es definitivo; al contrario, en el ánimo de todos está presentar un panorama abierto a problemas complejos a los que se pretende dar soluciones a través del debate y de las conclusiones que de él se extraigan.

Si el socialismo es participación, los Cuadernos de Debate en el desarrollo del Programa 2000 se están convirtiendo en una buena herramienta para acercarnos a los colectivos progresistas de la sociedad, debatir sinceramente con ellos y escuchar lo que nos tienen que decir, sus demandas y sus aspiraciones.

Lo importante es que estos Cuadernos tratan de ser el inicio de una reflexión estratégica en profundidad sobre los cambios que se producen en diversas áreas en las que el socialismo español realiza su acción política.



Nombres de la noticia



Toma de posesión de Carlos Menem

La secretaria de Relaciones Internacionales de la Comisión Ejecutiva Federal del PSOE, Elena Flores, asistió, el pasado 8 de julio, a la toma de posesión del presidente electo de Argentina, el peronista Carlos Menem. Elena Flores, que viajó especialmente invitada al acto, aprovechó su estancia en la capital argentina para entrevistarse con diversas autoridades, tanto locales como nacionales, con el fin de conocer de cerca los problemas que padece actualmente Argentina.

El peronista Carlos Menem, quien obtuvo la mayoría en las elecciones del pasado mes de mayo, releva de la presidencia de Argentina a Raúl Alfonsín, de la Unión Cívica Radical.



«Letra Internacional»

Con la presentación, el pasado 21 de junio, del número 13 de «Letra Internacional», esta revista cultural entra en una nueva fase en la que la publicación estará abierta a la participación de escritores y analistas de otras regiones, especialmente a los pensadores de América Latina, el Este europeo, África y el mundo árabe. «Letra Internacional» es la única publicación literaria impresa al mismo tiempo en diferentes ediciones y lenguas del ámbito europeo («Lettre Internationale», en la RFA; «Lettera Internazionale», en Italia, y «Lettre Internationale», en Francia). Dirigida en su edición española por Salvador Clotas, responsable de Cultura de la CEF del PSOE, y por el senador y escritor Carlos Barral, «Letra Internacional» se publica cada cuatro meses por la Editorial Pablo Iglesias.

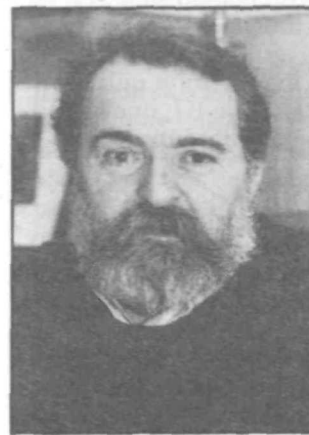

XXV Congreso del PS de Chile

Miguel Angel Martínez, diputado y miembro de la CEF, asistió en representación del PSOE al XXV Congreso General del Partido Socialista de Chile, que se celebró en Santiago los días 29 y 30 de junio y el 1 de julio. El XXV Congreso es el primero que realiza el Partido Socialista desde 1973. Durante su estancia en Chile, Miguel Angel Martínez se entrevistó con el nuevo secretario general elegido en el XXV Congreso, Jorge Arrate. La asistencia del PSOE al XXV Congreso del Partido Socialista chileno se inscribe en el marco de las estrechas relaciones de colaboración que mantienen ambas organizaciones.

TEATRO

Comedia sin título

Me parece muy sugerente e incluso —de alguna manera— pirandelliana la elección que ha hecho Lluís Pasqual para despedirse del cargo de director del Centro Dramático Nacional (puesto que ocupa desde hace seis años). Escoger la única obra de Federico García Lorca que quedaba por estrenar en España, «Comedia sin título», la cual trata de la verdad y la mentira del teatro, se presta a una lectura simbólica. He mencionado a Luigi Pirandello porque dijo *Toda realidad es un engaño*. Porque —son palabras del escritor Enrique Llovet, estudioso y traductor del Premio Nobel italiano— abrió el proceso modernísimo de nuestro tiempo: sueño, razón, realidad, ficciones, máscaras, incomunicación. Máscaras que deseamos y máscaras que se nos imponen. Vida que es sueño, niebla: Calderón y Unamuno. Pirandello expresa estos conceptos: *el hombre* como ser cargado de apetitos existenciales y, por ello, vacío, indeciso y cambiante; *la realidad*, variable como consecuencia de la imagen que cada conciencia se hace de ella (es decir, distintamente percibida por cada ser); *el tiempo*, como algo que transforma al ser humano.

Aunque contra lo que se subleva Lorca aquí, lo que ataca es el cartón-piedra del teatro de su época: las emociones fingidas, limitadas, siempre bajo control. El poeta se pregunta cómo llevar el olor del mar a un escenario... Quiere, necesita y clama por la vida, seguramente asqueado de blandas simulaciones de sentimientos. Aunque su protesta se refiere a la cómoda pasividad del público, más que al tema filosófico que predomina en Pirandello, yo quisiera saber si Federico conocía el drama «Enrique IV» (1922) cuando escribió en 1935 este fragmento tan lleno de pasión y rebeldía frente a rancios hábitos o usos culturales.

Lamento no tener a mano el original para poder indicarles con exactitud los añadidos que el propio Lluís Pasqual (firma la versión) ha sumado al texto, muy breve, de Lorca. No sólo es hermoso y oportunísimo que la compañía de «Comedia sin título» esté ensayando precisamente *El sueño de una noche de verano*, un shakespeare donde hay teatro dentro del teatro. No sólo es la belleza lírica del lenguaje del genial andaluz. La importancia de este espectáculo radica en que va más allá que un mero espectáculo: Acusa, rompe, se queja, igual que una criatura desgarrada, igual que un palpitante corazón. Es tan rico su contenido, habla de tantas cosas comprometidas... Casi había olvidado la capacidad de conmoción que posee un grito auténtico y trascendental, en un mundo donde triunfa lo inane (a cualquier creador le desalienta hoy que los programas de mayor éxito

sean *El precio justo* y *Falcon Crest*, dan ganas de callarse o huir o tirar la toalla), sigue siendo una sacudida el proponer abrir las puertas a la revolución.

Estoy de acuerdo con el lúcido artículo de Haro Tecglen, lúcido y doloroso: *la insatisfacción de García Lorca por la impotencia del teatro, cuyas paredes habría que hacer estallar para que entrase el aire de la calle, y el prólogo a la España de 1936. Sabemos ahora, pasado largamente el medio siglo, que las dos revoluciones se perdieron, y de una manera tan constante que se siguen perdiendo cada día.*

Sí, cuando el autor denuncia la barbarie de crucificar un gato y pasarlo a un animal como violín: oír risas en la sala, la gente ríe aun ante lo espantoso, Lorca tenía y tiene razón. La vigencia de su discurso es un hecho, ahí están las reacciones

de ciertos espectadores. La obra es subversiva, rebosa inteligencia, sensibilidad, esparce semillas de reflexión, impresiona y da mucho que pensar; pero hubo estúpidas risitas en los instantes más tensos de tragedia, como si no entendieran el dolor, Federico, como si no quisieran verlo... Tras nueve años de ausencia en teatro, vuelve Imanol Arias y realiza uno de los trabajos más vívidos e inolvidables que yo he visto en su carrera. Transmite fiebre, desesperación de artista que ansía superar barreras. Está agresivo y acorralado, entre la angustia y la arrogancia de quien quiere cambiar lo establecido. Al personaje le obsesiona la verdad... que es fea, como le advierte *Titania-Lady Macbeth* (la enamorada). Marisa Paredes emana una energía que deslumbra, es fuego puro hecho mujer, es hembra que arde y sobre todo es una actriz inmensa. Ambos rozan lo sublime, resultó estremecedor para mí presenciar (a menos de medio metro) el exaltado careo que mantienen en el pasillo del patio de butacas.

Sentía la jadeante respiración de Imanol sobre mi hombro izquierdo, oyendo el sudor de él correrle por la cara y tocando —si hubiera tendido mi mano hacia sus mejillas— las lágrimas de ella: supe que este montaje le gustaría a Federico, que aprobaría el impacto que provoca el efecto final de destrucción materializada, la polvareda en que se pierden las figuras de las primeras filas... Intuyo que Lluís Pasqual le ha comprendido.

La puesta en escena es sobria, admirable. El fondo del bosque de las hadas me encanta por el suave poder icónico. Fabiá Puigserver, escenógrafo, acierta de nuevo. El reparto entero funciona, debo destacar a: Ramón Madaula, espléndido de voz; Castejón, su escena es de las más significativas y él le da una rotunda eficacia; Juan Echanove, en el fascista atroz; Alfonso del Real, *Lanzadera/Piramo*; Pedro del Rfo, Juan José Otegui... La música es de Arriabalaga.

María Victoria Cansinos



Imanol Arias en un crispado momento de esta extraordinaria función lorquiana, dirigida por Lluís Pasqual.

EXPOSICIONES

Colección Beyeler

Ernest Beyeler nació en Basilea (1921). Estudió Económicas e Historia del Arte. Tiene una galería en su ciudad natal, muy prestigiosa por la calidad y seriedad de sus actividades. Es uno de los fundadores de la Feria Internacional de Arte de Basilea y un afamado experto en la vanguardia histórica. Empezó su colección particular con el cuadro *Improvisación 10*, de Kandisky, fechado en 1910.

El galerista suizo presenta, como primicia mundial, en varias salas de la planta baja del Centro Reina Sofía (c/ Santa Isabel, 52, Madrid) casi



«Figura (mujer sentada)», 1930, de Pablo Picasso.

un centenar de obras sólo conocidas por los especialistas y de una manera parcial o aislada. La colección ofrece una panorámica del arte del siglo XX, desde Cézanne hasta el expresionismo abstracto americano.

En el montaje se han intercalado piezas de arte primitivo.

Entre pinturas, dibujos, esculturas, acuarelas y collages contamos: 16 Picasso, 7 Matisse, 9 Paul Klee, 4 Cézanne, 12 Alberto Giacometti... Pero esta desglose numérico no sería del agrado de Beyeler, quien se negó a decir la cantidad en que está asegurada su colección porque encuentra excesivo el interés que despiertan las cuestiones monetarias. Tampoco quiso revelar sus obras preferidas: «Depende del día», aclaró, lo cual es razonable y sincero.

El recorrido se inicia con *El león hambriento se abalanza sobre el antílope* (1905), de Henri Rousseau el Aduanero. Dos óleos de las más célebres series temáticas de Claude Monet en su etapa final de Giverny: un tríptico de *Nymphéas* (*Estanque de los nenúfares*, 1917-1920) y *La catedral de Rouen. La portada, efecto de la mañana* (1894).

El cubismo de Georges Braque: *Mujer leyendo*, 1911. Fernand Léger, Joan Miró, Max Ernst, Roy Lichteinstein, Piet Mondrian, Jean Dubuffet, Mark Tobey, Rothko, Robert Rauschenberg, Antoni Tàpies, Francis Bacon, Eduardo Chillida, Jean Tinguely, Josef Albers, Anselm Kiefer, Georg Baselitz, Seurat, son los artistas que componen —junto a los ya mencionados— este brillante cierre de temporada.

Por su concepción, su desarrollo y sus fondos, la Beyeler se considera modélica; es una de las dos o tres colecciones privadas de arte moderno más importantes del mundo. La Fundación del mismo nombre proyecta construir un edificio propio como sede permanente. Ahora y aquí los españoles podemos verla hasta el 24 de julio.

M. V. C.

CINE

El sentido del humor, erotizado

El director alemán Robert van Ackeren, que sorprendió en nuestras pantallas con «La mujer flambeada», vuelve a la actualidad de la cartelera estatal con el estreno de «La trampa de Venus», otra película que mezcla con ironía géneros y estilos, y que utiliza el erotismo en su discurso para criticar el amor burgués. A grandes rasgos, el filme es la historia de un hombre que está obsesionado por el deseo de volver a enamorarse.

«La trampa de Venus» tiende a confirmar la personalidad original y ecléctica, a la vez, de Robert van Ackeren. Nacido en Berlín en 1946, hijo de padres holandeses, tras estudiar cinematografía en el cine alemán como operador, experiencia que se manifiesta en sus propias realizaciones. En su función posterior como realizador, experiencia que inició en el campo del documental, se evidencia como seguidor de un estilizado barroquismo visual, con el que subraya los ritos de la sociedad burguesa. En este aspecto es significativa su película «La mujer flambeada», donde la protagonista encuentra en el desarrollo de la prostitución unas relaciones que se asemejan a las que tenían lugar en el universo burgués de su esposo.

Ahora, en «La trampa de Venus», con su peculiar humor irónico teñido de fuerte erotismo, mezcla el melodrama y la comedia surrealista, mientras critica a la sociedad burguesa, el romanticismo, e incluso se burla del psicoanálisis, en este filme nocturno y ensañador que disfruta de una diferenciada y afectiva estética visual. El director, que tampoco desprecia la provocación del voyeurismo en el espectador, nos presenta una historia en la que su protagonista, Max, un médico treintañero, busca la oportunidad de



Coco, la compañera de Max en «La trampa de Venus», intentará retener a su pareja.

volver a enamorarse, persiguiendo el fantasma de la mujer ideal. Max, que disfruta del amor y pasión de su bella y atrevida compañera, siente pánico por la vida programada. En sus vagabundeos nocturnos, una y otra vez, busca realizar sus deseos escondidos. Para Ackeren, tal como declaró a la prestigiosa revista «Cahiers du Cinema», su punto de partida es siempre la realidad, ya que se siente interesado por la vida cotidiana, la existencia a la que se denomina normal. Sin embargo, para Van Ackeren la normalidad no existe. Tan sólo es una apariencia que él destapa con divertida y atrevida intencionalidad. El realizador afirma que procura mostrar lo que las gentes ocultan en sus relaciones. Sabedor de que en el cine comercial figuran, en un lado, la esfera oficial y, en el otro, el mundo de los tabúes, él no acepta esta separación, que define como burguesa, y en la que no cree. En su película las cosas habituales se muestran con apariencia distinta a la que comúnmente nos es mostrada. «El cine naturalista no me interesa, imitar la realidad no me interesa en absoluto», declara el director, que admite

que en su presente filme, «La trampa de Venus», coexisten distintos géneros cinematográficos.

El realizador sitúa el filme en el mundo de los deseos y fantasías. Con intención, no ha querido separar realidad y ensañación, uno de los alieciotes que ofrece su última obra, y por ello ha creado una nueva realidad, apoyado en sus imágenes, que encierran una plástica bella y efectiva.

Robert van Ackeren opina que deseos, realidad y cine se entremezclan. Y a partir de esta premisa desarrolla su artículo, aunque declara que él no busca decantarse como estilista. Tampoco pretende, según dice, acumular referencias genéricas, aunque, indudablemente, existe en su obra algo evidente y que está presente en su filmografía, conocida en España, tal como afirma el cineasta: «Existe una relación constante entre la realidad y el cine. La gente aprende a ver a través del cine, cuya influencia sobre la vida real es primordial. No puedo concebir el cine y la vida como cosas separadas y mi película es una ilustración de ello».

A. Inurria

Fotógrafos del cine español

La Filmoteca Española, institución cuyo fin primordial es la búsqueda, recuperación, conservación y divulgación del patrimonio cinematográfico español, demuestra también dicha inquietud en su política de publicaciones, apartado que ha posibilitado la aparición del libro titulado «Directores de fotografía del cine español», una meritoria investigación que sirve de feliz epílogo al ciclo de proyecciones dedicadas a nuestros operadores y directores de fotografía, que, durante más de un año, han ocupado un amplio espacio de las proyecciones programadas por la Filmoteca Española.



El libro «Directores de fotografía del cine español», editado en el pasado mes de junio por la Filmoteca Española, con la colaboración del Centro de Arte Reina Sofía, ha sido obra del analista y crítico cinematográfico Francisco Llinas, historiador del cine español, que ha dirigido los trabajos de investigación y ha coordinado las aportaciones del personal investigador de la Filmoteca Española.

A lo largo de más de quinientas páginas, ilustrado con 778 fotografías en blanco y negro y color, ofrece una serie de entrevistas donde los directores de fotografía Alfredo Fraile, Manuel Berenguer, José F. Aguayo, Juan Julio Baena, Luis Cuadrado y José Luis Alcaine exponen sus opiniones sobre su trabajo en nuestra cinematografía, ejemplificando sus trabajos en casos concretos, al igual que Juan Pacheco «Vandel», Agustín Mascoli, Enrique Guerner, Cecilio Paniagua, Francisco Sempere.

La investigación cuenta con un utilísimo diccionario biofilmográfico de directores de fotografía del cine español, escrito y recopilado por Ramón Rubio, seguido de un índice onomástico y de títulos de películas.

A pesar de su extensión, esta obra, aunque no es completa, ni pretende serlo, es insustituible para acercarse al trabajo que en el aspecto fotográfico se ha llevado a cabo en nuestro cine. Sin lugar a dudas, cualquier posterior investigación, no ya sólo al tema de la fotografía, sino a la propia historia del cine español, debe pasar por la consulta del presente trabajo, al que la modestia de su autor y coordinador no eximen de su capital importancia.

A. I.



CARTELERA

PELICULA	DIRECTOR	NACIONALIDAD	CLASIFICACION
007 Licencia para matar	John Glen	Británica	★
El complot de los anillos	Francesc Bellmunt	Española	★
Lawrence de Arabia	David Lean	Brit.-Norteam.	★
La trampa de Venus	R. varr Ackeren	Alemana	★★

★★★★ Excelente ★★★ Muy buena ★★ Buena ★ Regular ○ Mala

Las pueriles excusas de Suárez

Hay excusas que son tan pueriles que ni siquiera se las creen los mismos que las emplean, para poder ocultar con ellas sus propios fracasos personales. Que el señor Suárez y sus inmediatos colaboradores digan ahora que su mal resultado electoral en las elecciones europeas de junio del 89 se ha debido fundamentalmente a los favores televisivos que durante la campaña electoral ha recibido el Partido Socialista y a los continuos ataques que este mismo partido ha desencadenado contra su CDS, y su alianza preelectoral con el PP de Fraga, es una cosa que en tales términos no se puede sostener por sí sola, y que por eso mismo casi nadie se la cree.

Respecto a los favores televisivos, se le puede contestar al señor Suárez que éstos no han sido tales y que él sabe muy bien que tanto su CDS como el resto de los demás partidos políticos han tenido asignados sus respectivos y proporcionales espacios electorales, en los que él —al igual que todos los demás líderes políticos— ha podido exponer y transmitir a los electores su mensaje político, que a mi entender ha sido un monólogo de desmesurada y enfurecida descalificación del presidente Felipe González y de su Gobierno socialista.

En cuanto a las falsas y continuadas descalificaciones que él dice que a su persona y a su grupo político les han hecho los socialistas, ¿podía acaso creer ingenuamente un hombre tan políticamente experimentado como el señor Suárez que precisamente en período electoral los socialistas iban a estarse mansamente cruzados de brazos y obsequiarles con salmos de alabanzas, mientras él y los suyos les fustigaban rabiosamente y sin descanso por todos los flancos y se aliaban a la vez con el PP de Fraga, con el decidido y único propósito de masacrarles personal y políticamente?

Pero, en cambio, el señor



Para poder publicar el mayor número de cartas, recomendamos a nuestros remitentes que no sobrepasen las 30 líneas. EL SOCIALISTA extractará las cartas recibidas cuando lo considere oportuno. No se devolverán los originales no solicitados.

Suárez se vuelve un poco más razonable y se aproxima más a la verdad cuando dice que la pérdida de votos del CDS se debe, también en parte, a que sus líderes no han sabido transmitir satisfactoriamente su mensaje electoral a la sociedad española.

Pero en el fondo tampoco es esta la verdad, pues su mensaje electoral ha fracasado fundamentalmente, no porque Suárez y sus colaboradores no supieran transmitirlo a los electores, sino simplemente porque éste era exageradamente agresivo y catastrofista y debido a que los electores españoles, que ya saben separar el gramo de la paja, detectaron en él, enseguida y claramente, que al señor Suárez le sobran epítetos insidiosos y que además estaba dispuesto a prometerlo todo y aliarse a la vez con sirios y troyanos con tal de poder reinstalarse de nuevo en La Moncloa.

Juan Fons. Tivenys
(Tarragona)

En torno a las últimas elecciones

Estas elecciones han tenido un carácter especialísimo para nosotros, los socialistas. Parecía que estábamos desgastados y condenados de antemano al fracaso como consecuencia del 14-D, al que muchos daban importancia capital en nuestra derrota ante la opinión pública. Sin embargo, nosotros luchábamos contra viento y marea, justificando una actitud de gobierno que apoyaba una trayectoria de justicia y honradez. Las espadas de la dialéctica estaban en alto, y no vamos a resucitarlas ahora, pero sabíamos que teníamos razón y el pueblo nos la ha

dado, y la derecha y el centro, que se unieron rabiosamente para repartir el corredo socialista, han salido vergonzosamente disminuidos de esta confrontación, y unas elecciones que tenían especialmente carácter europeo tuvieron inclinación nacional y toda clase de diatribas inimaginables contra el socialismo. Triunfó éste en las elecciones del 15 de junio, con gran disgusto de sus enemigos seculares, que creían haber llegado a la meta final del triunfo.

Dos veces ya se ha repetido la alianza centro-derechista, y dos fracasos consecutivos! Parece que el paisaje gallego se está empeñando en atraer definitivamente a Fraga —aunque allí parece que los vientos no soplan muy adictos a él—, pues todos sus planes nacionales, con títulos populares, no cuajan. ¿De dónde habrá sacado él la esencia popular de sus huestes, que tienen raíz burguesa y antidemocrática?

Todos sabemos su origen y por más que se empeñe no conseguirá el triunfo anhelado con mucha insistencia. El pasado político de este hombre no le avala para gozar, a mi entender, del beneplácito y confianza de la mayoría del pueblo español como para ejercer su liderazgo. El tiempo lo va diciendo y los votos también.

Suárez sigue su camino, el del ocaso. No ha sabido estar en su sitio y ha perdido el tiempo y los escaños.

La sorpresa de estas elecciones nos la ha dado Ruiz Mateos. ¿Quién iba a esperar que un prófugo de la justicia obtuviera dos diputados al Parlamento Europeo? ¿Con qué razón moral ha podido presentarse este ciudadano a representar a una pequeña

parte del pueblo español? Esperemos el veredicto de la Justicia. De cualquier manera, consideramos este caso como una estrella fugaz, una tormenta de verano que nunca inquietará el porvenir de los ciudadanos españoles.

¿Qué diremos de IU? Ha mejorado posiciones, pero siempre dentro de la medianía, a gran distancia del Partido Socialista, cuyo estrellato regenta brillantemente Felipe González con la aprobación de la mayoría del pueblo español.

Modesto Rodríguez
Madrid

Hacia el ocaso de las dictaduras

El mundo contempla atónito cómo en China se aplasta el intento de los jóvenes estudiantes de conseguir un Estado libre y democrático.

El grado de indignación de los países democráticos del mundo ha quedado poco menos que en una declaración de principios, en un testimonio más del deseo del mundo civilizado en conseguir una mayor implantación del sistema democrático. Una vez más los aspectos económicos de la pérdida de un mercado con ochocientos millones de hipotéticos clientes prima sobre la aberración del crimen de Estado.

Horrorizados contemplamos cómo día a día noticias de nuevas ejecuciones dañan nuestra sensibilidad y poco a poco el totalitarismo retrógrado y criminal va destruyendo la flor y nata de la juventud china. El terror y el repugnante genocidio traerán el silenciamiento de un pueblo, que es cuna de la civilización de la humanidad y donde los valores del hombre

siempre estuvieron reconocidos en toda su dimensión.

Parece como si las grandes potencias contemplaran la autodestrucción de un pueblo que, con su enorme demografía y espíritu de laboriosidad, fuera, como se ha escrito muchas veces, un futuro gigante que dominará la Tierra, no interesa (maldita «economía», así entendida) que un competidor tan poderoso adquiera un Estado de libertades. Existen ejemplos, uno que nos toca afortunadamente vivir, de cómo un país que sale de una dictadura camina hacia el progreso y al pleno desarrollo socioeconómico, quizá el caso de China pueda ser aún más notable.

Pero, mientras tanto, el pueblo chino sufre, recibe los pistoletazos en la nuca, sus jóvenes líderes pagan con sus vidas el intento liberalizador de labrar el futuro democrático de su patria. Sólo se escuchan en el concierto mundial lamentaciones que no conducen más que a «un lavarse las manos», aunque aparentemente parezca que se repudia el criminal proceder.

Las dictaduras, aunque sean del «proletariado», anulan la persona y cuando las personas van contra ellas no dudan en masacrar a quienes aspiran a la libertad; desgraciadamente la historia moderna está llena de ejemplos.

Los amantes de la libertad y la democracia levantamos nuestra voz pidiendo que todos los países del planeta afronten la realidad y se enfrenten a ella, aplicando las medidas conducentes oportunas para terminar con esa ola de ejecuciones, que sólo se entienden en un Estado totalitario y medieval.

El sacrificio de estas vidas jóvenes, como el de tantos otros que dieron su vida por la libertad, no será estéril. Estamos convencidos de que el ocaso de las dictaduras está vigente. Nos vamos aproximando en la historia al principio tantas veces añorado de que la «tierra será el paraíso, patria de la humanidad».

Luis Calvo Rengel
Salamanca

EL SOCIALISTA

Fundado por Pablo Iglesias

Redactora-jefe: Angeles Puerta. Redacción: Ana Checa, Victoria R. Lira. Colaboran: M. Victoria Cansinos, Angel Inurria. Confección: María García, José Angel Garcillán. Fotografía: Miguel Otero. Archivo y documentación: Esteban Pulgar. Administración: Herminio Alonso. Redacción y Administración: Santa Engracia, 165. 28003 Madrid. Teléf. 234 87 40. Edita: «EL SOCIALISTA, S. A.». Imprime: Altamira, S.A.I.G. Distribuye: Midesa, S. A., y Cezana, S. A. Depósito legal: M-845-1977. Tirada de este número: 240.000 ejemplares.

FELIX GRANDE:

«Escribo por terror y fraternidad»

Tiene la voz persuasiva, el verbo sustancioso y la mirada honda. Me hace pensar que si la intensidad fuera vino, él nunca sería abstemio.

Nació en Mérida (Badajoz, 1937). Escritor, flamencólogo, conferenciante, traducido a una decena de idiomas, su labor está reconocida con varios premios nacionales e internacionales. Dirige la revista cultural Cuadernos

Hispanoamericanos y es autor de uno de los libros más cautivantes de la poesía amorosa contemporánea, «Las Rubáiyátas de Horacio Martín» (1970).

—Quiero que nos recuerdes la hermosa historia de tu acceso a la literatura.

—Yo tenía quince, dieciséis años. En el verano o el otoño el pastoreo me consentía leer muchas horas al día. Novelitas de bolsillo de aquellos pobrecitos escritores mediocres españoles que firmaban con nombre yanqui, elogios del FBI en ciento veinte exactas páginas. De haber seguido en ese plan, hoy sería experto en el Far-West. Hasta que me compré, por su espantosa cubierta (donde un joven de faz diabólica estaba dando hachazos a una vieja) con gran lujo de rojos goteando en todas direcciones, incluso hacia la parte alta que en letras negras decía: «Crímen y Castigo», por Fedor Dostoievski. Devoré el libro mágico, llegué tarde a casa, pasada ya la hora de ordeñar. Descubrí la pobreza, la locura, el remordimiento. Descubrí que en un solo ser habitan el delirio, la infamia, el sacrificio. Se me encendió y se me incendió la percepción. Descubrí que hay una relación maravillosa y pavorosa entre lo más profundo del ser humano y el reino insólito de las palabras.

Recuerdo el libro aquel, el día impetuoso, el adolescente asombrado en medio de los campos de La Mancha, con un total amor. Los besaría a los tres y al lenguaje.

—¿Cómo puede rogar un poeta de tu talla que le consideremos un músico frustrado? Usted ya hace música, señor (y nada trivial, por cierto).

—Soy un guitarrista flamenco fracasado. Yo hubiera querido ser un buen discípulo de Paco de Lucía y sólo alcancé a ser un mal discípulo suyo. Fue entonces, ya siendo amigos, cuando dejé la guitarra como se deja de fumar: a rajatabla, no he vuelto a tocar. Es posible que, cada vez que escribo una página, en el fondo esté tratando de tocar una falseta. Por eso amo la acentuación, la rima, todo lo que suena a música en poesía. Quizá sea un poeta estimable, pero no estoy seguro de si lo hubiera dado todo a cambio de tocar bien la guitarra.

—Releyendo «Biografía» he vuelto a percibir la gran carga ética que hay en tu obra.

—Sí, ya en la época en que éramos constructores y a la vez esclavos de la poesía social (en los años sesenta), mi tendencia era pensar que yo era un escritor moral más que un poeta social del momento con las directrices concretas que entonces había —marcadas por unos mandarines culturales que no siempre eran maestros— y creo que sigo siendo un escritor moral.



Las razones por las que escribo no tienen que ver más que con el terror y con una de las posibles consecuencias del terror que es la fraternidad. Esto me hace pensar que ahora pertenezco a una raza de dinosaurios, pero no desaparecidos bajo un cataclismo (como aquellos): estamos esperando nuestro nuevo turno. En la actualidad la mayor parte de nuestros valores civiles son desatendidos, cuando no burlados, por la modernidad o por la posmodernidad. Espero que sea una situación pasajera. No puedo creer que la literatura nunca más vuelva a ocuparse de lo que le preocupa al hombre colectivo, si fuese así: me dejaría morir.

—¿Podrías sintetizar el origen del flamenco y su estado hoy?

—Fíjate que he escrito un par de libros tratando este asunto, uno de ellos tiene ochocientas páginas y considero eso un telegrama de cuanto se debería escribir sobre el flamenco. Me pides un telegrama del telegrama... Desde un punto de vista musical, don Manuel de Falla estableció así el origen del flamenco: proviene —de un lado— de la prodigiosa tradición de la música oriental asentada en Andalucía; de otro lado, de la adopción por parte de la iglesia católica de la liturgia bizantina y de la instalación en España de numerosas tribus de gitanos. Pero hay algo más que música en el flamenco, hay un lectura

de la Historia de Andalucía. Hay una mirada civil a la pesadumbre de las clases pobres andaluzas y de los gitanos. En definitiva, hay una moral. Tengo dudas de que alguna vez se haya cantado mejor que ahora. Creo que jamás el flamenco ha tenido tanta complejidad, tanta fuerza comunicativa, tanta lujuria expresiva como tiene hoy.

—¿Cuál es tu visión del Quinto Centenario?

—Confío en que esa conmemoración deje, además de una buena infraestructura (por ejemplo, en Sevilla y en Madrid), un diálogo más apacible y fraternal entre España e Hispanoamérica. Por razones obvias, durante mucho tiempo el diálogo estuvo crispado en la época de la Independencia americana. También estuvo viciado y enrarecido durante la etapa franquista. Ahora disponemos, por primera vez en la historia de las relaciones entre los hermanos de las dos orillas del Atlántico, de una ocasión para que el diálogo se reinicie y se asiente siendo positivo. Temo que la necesaria alegría de España en su reanudada relación con Europa nos haga olvidar que los americanos son nuestros hermanos; que los problemas y tormentos americanos son nuestros. He viajado con frecuencia a Hispanoamérica, te garantizo que la mayor parte de los americanos sienten por España mucho más amor que nosotros por ellos. La xenofobia, el desdén que existe en algunas capas españolas hacia esos países es absolutamente inconcebible a la inversa: todo lo que de bueno sucede en España le llena de orgullo y cuanto ha ocurrido aquí de malo en los últimos tiempos les causa alarma y dolor. Ellos sí son nuestros hermanos, nosotros todavía tenemos que probar que somos hermanos suyos. La palabra España es allí mágica; cuando comprueban que hay quien le llama Estado español se ríen. Admiran y respetan la transición democrática, nos quieren.

—Shakespeare sentenció: «Todo hombre acaba matando lo que ama», ¿tiene razón?

—No recuerdo el contexto en el que Shakespeare dijo eso, quizá dentro del contexto sea enteramente cierto, pero —aislado del contexto— yo lo matizaría (qué atrevimiento, matizar a Shakespeare). Todo ser humano no es que acabe matando lo que ama, es que acaba sepultado bajo las ruinas de todo lo que ama.

María Victoria Cansinos



EL SOCIALISTA

Portavoz del Partido Socialista Obrero Español (PSOE)
Santa Engracia, 165. 28003 Madrid
Del 1 al 15 de julio